BIBLIOTECA „ASTRA"
SIBIU

TRIBUNA sporturilor

SUPLIMENT SĂPTĂMÎNAL DE INFORMARE SPORTIVĂ AL COTIDIANULUI INDEPENDENT „TRIBUNA"

Anul III, nr. 146 | 11.01.1993–17.01.1993 | 4 pagini, 15 lei

Viorel HIZO: *„Sînt bolnav de... fotbal"*

De cîteva zile, numele foştilor antrenori dinamovişti Florin Halagian şi Viorel Hizo au revenit în paginile ziarelor. Pe cel de-al doilea mi-a fost mai uşor să-l abordez, el făcîndu-şi „concediul" acasă, la Sibiu.

- La mulţi ani, Viorele!

- Mulţumesc de urare, la fel şi ţie, dar cum de ţi-ai amintit unde locuiesc? N-ai mai dat nici un semn .

-Eu nu sînt şomer ca alţii...

- Ei, uite, nici eu nu mai sînt! Aseară am vorbit cu „Armeanu" la telefon şi mi-a spus să mai am puţină răbdare, dar să stau în blocstarturi.

-Deci e adevărat că refaceţi cuplul de la Dinamo la...Braşov?

-Pînă luni (11.I.a.c.) cînd publici tu interviul ăsta în „Tribuna sporturilor", un ziar care-mi place, totul se va lămuri.

-De ce cu Halagian şi de ce la Braşov?

-Pentru că am colaborat perfect la Dinamo, cucerirea titlului fiind, zic eu, cea mai bună confirmare. Mergem la Braşov pentru că acolo sîntem solicitaţi.

-Apropo, F.C. Inter nu te-a solicitat?

-Nu numai că nu m-a solicitat, dar Gelu Leicu, pe care-l consideram nu doar concitadin, ci şi prieten, nu mi-a dat nici măcar un telefon de curtoazie. Întîmplarea m-a mîhnit, ţi-o spun sincer, dar nu-i port rancheună, preşedinţii de cluburi fiind oameni extrem de ocupaţi. Şi apoi de ce să mă solicite F.C.Inter devreme ce are antrenori?

-Ai şi tu dreptate! Deci pleci şi pentru că, se aude, ai ajuns la fundul sacului ...

-De vorbe maliţioase n-am fost scutit în această perioadă de inactivitate. În compensaţie, aş vrea să-ţi spun notează că, nu numai în această perioadă de sărbători, mau vizitat sau mi-au telefonat Gică Mihali, Dorinel Munteanu - jucători pe care eu i-am dus la naţională, T.Cristea, Cheregi, Gerstenmejer, mai mulţi interişti , ca şi antrenori, arbitri, iubitori ai fotbalului. Am, aşadar, încă destui prieteni şi admiratori.

- Atenţie că nu mi-ai răspuns la întrebare, Viorele!

-Îţi răspund, nici o grijă, că nu e Hizo omul care s-o dea pe după cireş! Nu, n-am ajuns la fundul sacului şi pentru simplul motiv că Dinamo continuă să-mi dea salariul (ca şi lui Halagian), conform contractului, pînă în vara lui '93. Primesc oferta Braşovului pentru că, pur şi simplu, sînt bolnav de...fotbal şi statul departe de stadion mă omoară! Îmi arde buza să antrenez, să-mi fac meseria. Asta e.

-Dar F.C. Braşov e o echipă de 6 la „adevăr"!

-A pierdut 8 puncte acasă, ceea ce e catastrofal. Paul Enache a implantat prea mulţi jucători din diviziile inferioare, fără experienţă, renunţînd prea uşor la valori precum Marcu, E.Moldovan, Pîrvu etc. Am convingerea că, lucrînd altfel, echipa de sub Tîmpa va recupera în retur.

– continuare în pag. a IV-a –

interviu consemnat de
Mircea BIŢU

BASCHET

O revanşă ratată şi cîţiva paşi înapoi în lupta pentru cucerirea titlului

C.S.U. Balanţa Sibiu – „U" Fimaro Cluj 77 – 84 (32 – 48)

După ce în prima etapă a turului sibienii pierduseră în ultimele secunde de joc, la 1 punct diferenţă în faţa universitarilor clujeni, ne-am aşteptat să asistăm la o revanşă semnificativă a echipierilor de la C.S.U Balanţa deci la o victorie, chiar greu obţinută. Dar nu a fost să fie aşa. Gazdele au jucat catastrofal în prima repriză „realizînd" cel mai slab joc din acest campionat, clujenii dovedindu-se superiori la toate capitolele.De altfel, se cade să remarcăm faptul că oaspeţii au depăşit rapid handicapul pierderii uriaşului Mureşan, ei rămînînd o echipă valoroasă, agresivă, disciplinată tactic, vioaie, prima la minge, în al cărei angrenaj piesele de bază se numesc Ţenter, Sinevici, Rotaru,Sebesten.

Sibienii au jucat fără aplomb, într-un într-un ritm bătrînesc, comiţînd nepermis de multe greşeli de pase şi în aruncările la coş. Tresărirea de orgoliu din ultimele minute de joc nu le-a putut asigura recuperarea handicapului şi obţinerea victoriei.

Prima repriză a fost la discreţia absolută a oaspeţilor care conduceau deja în minutul 3 cu 9 puncte (2-11). O rază de speranţă în schimbarea jocului apare în minutul 7 cînd gazdele se apropie la 1 punct (12-13). Urmează 3 greşeli consecutive ale sibienilor şi drept consecinţă în acelaşi minut, 7 scorul devine 12-18. După minutul 15 al jocului, scorul începe să ia proporţii,25-38 (min16) şi 32-48 (la pauză).

Repriza a doua părea să ne arate o echipă sibiană transformată în bine. În min. 25 scorul înregistrat pe tabela de marcaj arăta 44-56. În acest moment o nouă ratare din poziţie favorabilă a gazdelor urmată de o şarjă în forţă a clujenilor, cu Ţenter, Sinevici şi Rotaru în prim plan şi în min. 27 diferenţa înregistrată pe tabela de marcaj era de 21 de puncte, 44-65. De la jumătatea reprizei secunde gazdele joacă mai aproapé de reala lor valoare care i-a consacrat şi în min. 37 diferenţa de scor era de 9 puncte (67-76). Urmează un final incandescent se joacă la fault pentru cîştigarea de timp. În ultimul minut de joc, la scorul de 76-81 clujenii realizează 1 punct din fault şi sibienii îi imită, scorul devine 77-82, dar cei care vor reuşi să mai înscrie pînă la sfîrşitul partidei vor fi tot clujenii,astfel că partida ia sfîrşit cu victoria meritată a acestora cu scorul de 77-84. Au înscris: Corui (19), Muntean (18), Lefter (14), Alecu (11) Kinceses (7), Pelger (6) şi Tordai (2) pentru C.S.U. Balanţa respectiv, Sinevici (23), Sebesten (23), Ţenter (17) Rotaru (16) şi Pintea (5) pentru „U" Cluj.

Echipa noastră a fost amendată cu 50.000 lei pentru prezenţa spectatorilor în apropierea spaţiului de joc. De altfel partida a fost în pericol de nu se desfăşura sala fiind omologată cu condiţia absenţei spectatorilor în spaţiul la care ne-am referit.

În afara unor măsuri organizatorice facem apel şi la obişnuiţii jocului de baschet să respecte această prevedere. În caz contrar echipa sibiană va fi obligată să-şi dispute partidele la Braşov sau Rîmnicu Vîlcea.

Octavian Rusu

INDISCREŢIE: Vineri (8.01.1993), domnii Ianos Nagy şi Viorel Hizo au fost văzuţi prînzind la „Împăratul Romanilor". Să însemne aceasta reîntoarcerea la matcă a „fiului risipitor" ?

In Alpii austrieci... Despre schiul de-adevăratelea (II)

Dimineaţa ne-au trezit razele soarelui tirolez. Am sărit repede pe balcon să aruncăm o privire sătucului care găzduieşte cea mai productivă fabrică de campioni din lume: Colegiul de schi-Stams. Totul arată ca decupat din ilustratele copilăriei şi pentru o clipă ne simţim într-o lume de poveste. Dar, pînă la colegiu mai avem: obiectivul nostru se numeşte „Şcoala superioară de schi", Neustift. Aşa că, după micul dejun ne luăm inima în dinţi şi sacoşele în mînă şi pornim din nou la drum.

În faţa noastră, Suzuki-ul roşu al admirabilului dr. Schwarz, goneşte pe autostradă către Innsbruck. peste puţin timp traversăm celebrul pod „Europa" şi ne angajăm către Stubaital, zonă vestită pentru domeniile sale schiabile şi pentru gheţarii săi numeroşi. Încă cîţiva kilometrii şi iată-ne ajunşi. Parcăm în faţa unei clădiri moderne, cu geamuri mari. La ferestre, ciorchine de viitori campioni. Dar copiii, tot copii: „Au venit românii!" se aude pe deasupra capetelor noastre. (În faza asta, cred că se aşteptau să ne vadă îmbrăcaţi în frunze de palmier şi măcar cu cîteva inele în nas.)

Depăşim (cu destulă dificultate) primele momente, apoi urmează prezentările. Bineînţeles că ne aşteptau de ieri şi bineînţeles că n-avem cum să-i facem să înţeleagă cauzele întîrzierii noastre. Dar asta deja nu mai are importanţă. Primim cheia de la camera noastră (care ar putea rivaliza cu orice cameră de la un hotel categoria I), ne aruncăm bagajele într-un colţ şi ne repezim să vizităm internatul şi

– continuare în pag. a II-a –

Prof. Mihai RĂILEANU
şi Mircea BOLOGA

Antrenorul Ionel CHIOVEANU ne răspunde

CE VA FACE JUDO-UL SIBIAN ÎN VIITOR ?

Sîmbătă, 12 decembrie, s-a desfăşurat în sala Dinamo din capitală etapa a II-a (ultima) a Campionatelor naţionale de judo pe echipe de seniori, Superliga şi Divizia A. Participînd în divizia A, formaţia INDES A.S.A. Sibiu antrenată de Ionel Chioveanu şi Nicolae Drăgălău a avut o comportare mult mai bună faţă de evoluţia din prima etapă, desfăşurată la Sibiu, situîndu-se în final pe locul 4 în clasament cu patru victorii. Iată rezultatele înregistrate: 7-0 cu A.S.A. Crişul Oradea şi cu Constructorul Alba Iulia; 1-4 cu A.S. Bucur Bucureşti; 3-4 cu T.C.I. Oradea, 1-5 cu „U" C.F.R. Cluj; 4-3 cu Oţelul Tîrgovişte şi 4-1 cu A.S.A. Tg.Mureş.

Nu au trecut decît 3 zile de la sosirea acasă şi antrenorul Ionel Chioveanu ne-a căutat la redacţie. Mai întîi i-am solicitat să ne răspundă la întrebarea: judoul sibian a rămas în Divizia A dar, în viitor, ce va face? Am pus această întrebare pentru faptul că echipa sibiană, pe care o conduce, era la finele anului 1991 calificată oficial în Superligă, însă din lipsa fondurilor financiare, a rămas să activeze în Divizia A, unde existau de asemenea greutăţi care, la un moment dat, puneau sub semnul incertitudinii prezenţa la Bucureşti.

-Aşadar, cum vă veţi descurca în viitorul sezon, domnule Chioveanu?

– continuare în pag. a IV-a –

a consemnat Ilie IONESCU

În pagina a IV-a
SĂPTĂMÎNA TV

Ancheta TS

Ce a însemnat anul 1992, ce vă doriţi de la 1993?

Ing. Ioan Ştir (director, Asociaţia sportivă „Voinţa" Sibiu). „Cu toate greutăţile inerente acestei perioade de trecere la economia de piaţă cu influenţe şi în modul de derulare a activităţilor sportive s-au obţinut unele reultate notabile. Astfel la dirt-track, A.S. VOINŢA Sibiu împreună cu A.S. COMPA Sibiu au obţinut în Campionatul naţional individual seniori: locul I şi titlul de campion naţional prin Şoaită Marius; locul III Ghibu Sorin; locul IV Bogdan Dan şi locul VI Gherman Ovidiu. La perechi seniori: locul I Ghibu Sorin-Bogdan Dan şi campioni naţionali; locul II Şoaită Marius - Gherman Ovidiu; locul VII Baciu Alin - Ciontea Daniel. La juniori locul VI Ciontea Daniel. Am reuşit să avem prezenţe şi în cupe internaţionale; astfel la Concursul Memorial „BOTEZATU", unde au participat şi echipe din Austria, Rusia şi România am obţinut locul I prin Marius Şoaită şi locul II prin Ghibu Sorin. La campionatele mondiale a participat Şoaită Marius.

Secţia de navomodele a avut de asemenea o prezenţă activă. Astfel în etapa de campionat naţional desfăşurat în perioada 14-23.08.92 la Constanţa în categoria navomodele clasa C, Dimitriu Cosmin a obţinut medalia de aur la clasa „C2", argint la clasa „C1" şi bronz la clasa „C3". Cheşcu Marius - medalia de aur la clasa „C4", iar Aldea Gheorghe medalia de argint la clasa C1. De asemenea, în cadrul concursului „Trofeul Tomis" s-au obţinut medalia de aur la clasa C2 şi argint la clasa C1 prin Dimitriu Cosmin, Cheşcu Marius a obţinut aur la clasa C4 şi Aldea Gheorghe argint la clasa C1.

Problema cea mai grea a fost asigurarea fondurilor financiare. Pînă în prezent cooperativele nu au contribuit la constituirea unor fonduri băneşti, iar alte surse din alte părţi nu am avut.

2. Pentru 1993 am început deja cu o mică reorganizare la nivelul A.S. Voinţa . Ne-am propus o serie de activităţi atractive care să stimuleze participarea cooperatori la derularea activităţilor sportive.

Vom dezvolta baza sportivă actuală prin organizarea unui teren de tenis de cîmp şi alte activităţi distractiv-recreative.

În vederea constituirii unui fond bănesc am iniţiat discuţii cu diferite firme comerciale şi cooperative meşteşugăreşti pentru a deveni sponsori ai A.S.Voinţa. Deja pînă în prezent au şi răspuns afirmativ Societatea Comercială „VICTORIA SERVICE" S.R.L., S.C. „VINA-

– continuare în pag. a IV-a –

a consemnat Ilie IONESCU

Intervlul nostru

„8 (din cele 11) jucătoare sînt şomere."

interviu cu prof. **Lucian ALBU**
antrenorul echipei de handbal CSM Sibiu

- N-am mai stat cam de mult de vorbă, domnule profesor ...

- Ale vieţii valuri.

- La jumătatea campionatului, echipa pe care o pregătiţi se află pe locul I în seria C. Sînteţi mulţimit?

- Sînt îngrijorat fiindcă sîntem în pragul falimentului. Culmea ironiei: să mori pe locul I.

- Aştept explicaţii.

- Această echipă feminină de handbal a fost creată în 1958. Din cei 34 şi ceva de ani de existenţă, vreo 16 a stat în prima divizie cu rezultate notabile şi cu susţinători statornici.

- Într-o vreme echipa se numea C.S.M.Independenţa Cedonia şi unii se mirau de această denumire...

- Atunci aveam sponsori. În 1991 am renunţat la titlul Cedonia pentru că fosta intreprindere 13 Decembrie a renunţat la noi concediind toate jucătoarele pe care le aveau angajate, iar în 1992 şi Independenţa ne-a părăsit. În aceste condiţii, Oană, Apostol, Buta au plecat la alte echipe, iar în momentul de faţă din lotul de 11 jucătoare, 8 sînt şomere, celelalte 3 venind la antrenamente în timpul lor liber, după 8 ore de serviciu.

-Şi, totuşi, echipa este pe locul I.

- Clubul a făcut tot ce a putut pentru a nu ne autodesfiinţa. Întrebarea este: pînă cînd va mai reuşi?

- Totuşi cînd toată lumea pune ca primă condiţie a reuşitei banul, dumneavoastră aţi depăşit formaţii cu veleităţi precum Electromureş Tg.Mureş -fostă campioană naţională, CSM Sf.Gheorghe - retrogradată din A, Nitramonia Făgăraş- o perpetuă concurentă. Se poate?

- Bilanţul nostru după primele două tururi este următorul:

12 8 1 3 239-218 29

C.S.M. Sf.Gheorghe se află pe locul al doilea, la două puncte diferenţă. Dacă nu vom găsi nişte sponsori, vom sucomba. Tot ce am realizat pînă acum s-a datorat efortului fetelor care mai speră că există nişte iubitori de handbal dispuşi să susţină echipa în lupta ei pentru revenire în Divizia A.

- Nu există posibilitatea trecerii handbalului la profesionism?

-La Sibiu, în nici un caz deocamdată, fiindcă nu avem nici o sursă de venituri şi în primul rînd sală.

-Deci?

-Deci mă rog la Dumnezeu să găsim cîţiva oameni care sînt dispuşi să investească ceva bani pentru readucerea acestei echipe în elita ţării.

- Ce program vă aşteaptă?

- În perioada 14-25 ianuarie vrem să urmăm un stagiu de pregătire la Sf.Gheorghe, unde avem condiţii optime. Apoi vom susţine cîteva partide amicale, iar în 7 februarie a.c. reluăm meciurile oficiale. Obiectivul nostru este să ajungem în turneul de baraj.

-Lotul?

- Camelia Bisericescu şi Corina Ţincu -portari, Camelia Stroia, Dana Nistor, Ana Mohanu, Aurelia Brot, Gabriela Irimie, Codruţa Zavragiu, Elena Ponici, Margit Tofalvi, Sanda Uncheaş.

- Domnule profesor, dacă aş fi milionar, eu, unul, aş subscrie nişte bani pentru propăşirea handbalului feminin sibian. Aşa, însă, n-avem decît să aşteptăm oferte şi ofertanţi. Ce pot să vă promit este că noi, cei de la „Tribuna sporturilor", vom fi alături de echipa C.S.M. Sibiu . Aşa că nu-i tocmai singură!

N.I.DOBRA

In Alpii austrieci... Despre schiul de-adevăratelea

– urmare din pag. I –

tul şi să aflăm primele amănunte.

Clădirea are de toate: camere confortabile şi frumoase, o sală de mese „super", sală de sport dotată impecabil, încăperi pentru schiuri şi bocanci, ateliere de întreţinere a echipamentului, club. Totul este tapetat cu superbe fotografii în culori reprezentînd aspecte de la antrenamente şi concursuri. În plus, un garaj spaţios care adăposteşte trei microbuze Ford noi nouţe cu însemnele şcolii.

Toţi sînt foarte amabili şi prietenoşi. Aflăm că aici locuiesc aproape 60 de copii iar părinţii suportă doar cheltuielile de cazare şi masă în internat. Restul-echipament, schi-pass-uri, transport, etc.-e suportat de guvern. Orarul zilnic este următorul: dimineaţa şcoală, de la ora 15 la 17 antrenament iar seara cîteva ore de studiu. Aflînd că încep munca de performeri doar odată cu deschiderea anului şcolar şi o termină odată cu vacanţa de vară, ne simţim oarecum superiori şi ne gîndim cît îi chinuim noi pe elevii noştri, unsprezece luni pe an! (Aveam să înţelegem mai tîrziu cine de cine ar trebui să rîdă!) Antrenamentele pe zăpadă nu sînt o problemă în nici o perioadă a anului, căci la 3000 de metri, pe gheţar se găseşte oricînd şi oricîtă. Şi totul se rezolvă cît se poate de simplu: după masa de prînz se urcă într-unul din microbuze şi în cîteva minute-start în prima manşe. Deocamdată mai au două zile de pregătire fizică, dar au deja la activ, 18 zile pe zăpadă.

Vorbind aceeaşi limbă (a schiului), începem să ne simţim ca între adevăraţi colegi. Înainte de masă, mai avem timp să dăm o raită prin sat şi să facem cîteva fotografii. Apoi, întorşi la internat cu capul mare şi debordînd de impresii, ne odihnim în vederea primului antrenament fizic. Hotărîţi să facem cinste „firmei"noastre, la ora 15 ieşim împreună cu clasa a IV-a (echivalentul clasei a VIII-a) vedetele şcolii. După primele sute de metri de alergare şi primele apeluri (din partea sportivilor) gen: „lăsaţi-o mai moale!" cotele ne cresc precum cele ale apelor Dunării în perioada dezgheţului. Mijloacele de antrenament sînt aceleaşi, numărul de repetări şi dozarea aproape identice. Atunci, unde o fi diferenţa? ne întrebăm seara, înainte de a adormii. Afară ninge cu furie şi ne gîndim că ne desparte doar o zi de prima (noastră) ieşire pe zăpadă.

Dimineaţa, imediat după micul dejun sîntem anunţaţi - destul de oficial - că urmează să sosească directorul şcolii. Luaţi pe nepregătite, în cîteva minute (şi în treninguri) sîntem în maşină, în compania unui om simpatic şi fără ifose şi rulăm spre Innsbruck. „Probabil că o să vizităm oraşul, gazda a două olimpiade, ne supunem şi curioşi, privim cu nesaţ minunile ce aleargă prin faţa geamurilor. „Bomba" explodează însă cînd coborîm într-un parking subteran şi aflăm - cu stupoare că deasupra noastră se află Parlamentul Tirolului. Drumul cu ascensorul pînă la nivelul superior îl facem ca în transă. Sîntem primiţi de dr. Peter Scheiber, cel care a semnat invitaţiile noastre în calitate de adjunct al ministrului sportului. Apoi, sîntem conduşi „în sunet de fanfară" spre cabinetul vice prim ministrului. Herr Helmut Mader - acesta este numele importantului personaj - este totodată răspunzător şi de soarta sportului în Tirol (ghici care-i sportul rege aici?). Întîmpinaţi de o secretară drăguţă ce poartă... pantaloni scurţi şi orbiţi de bliţurile foto-reporterilor, pătrundem acolo unde niciodată n-a mai pătruns un antrenor român de schi alpin (cu atît mai puţin în trening!) În ciuda înălţimii sale reduse, domnul vice prim ministru are un suflet pe măsura funcţiei sale. E prietenos, uman, ne pune o groază de întrebări şi ne ascultă cu interes. Apoi, după ce aflăm cu mîndrie că sîntem printre puţinii străini care par sincer interesaţi să afle şi să înveţe cîte ceva („şi care nu v-au mîncat încă lebedele", gîndim noi) ne oferă cu generozitate firească să participăm împreună cu elevii noştri în cursul anului 1993 la un stagiu de pregătire la Neustüft. Bineînţeles, pe cheltuiala guvernului tirolez. Despărţirea este la fel de cordială şi marcată de aceleaşi blitz-uri. Şi cînd te gîndeşti că acasă ajungem cu greu în audienţă la personaje mult mai puţin importante, deşi acasă sîntem cineva!...

Următoarea surpriză, peste care trecem mai uşor, încă „plutind" în virtutea întîlnirii anterioare, este o invitaţie la sediul televiziunii austriece din Innsbruck. Ceam fost şi ce-am ajuns!

Drumul spre casă îl facem ca-n vis, iar antrenamentul de după masă pare o joacă. Acum noi sîntem vedetele!

Seara adormim cu greu, împărtăşindune impresiile de necrezut. Dar trebuie să fim odihniţi: dimineaţă pornim spre St. Christoph-Arlberg, în creierul Alpilor, locul unde se antrenează spuma schiului alpin austriac.

(va urma)

CUPA SPERANŢELOR
CSS – HANDBAL – FETE

Clasament turul I

1. NAUSICA	5	5	0	0	86-30	15 p.
2. STAR'92	5	3	1	1	72-37	12 p.
3. ROCKY'13	5	3	1	1	58-39	12 p.
4. OLIMPIA	5	2	0	3	56-44	9 p.
5. SPERANŢA	5	1	0	4	28-89	7 p.
6. PUMA'80	5	0	0	5	34-67	5 p.

Golgeteri

1. TOPTAN FRANCISCA (STAR'92) 35 goluri; 2. BADIU CRISTINA (OLIMPIA) 28 goluri; 3 - 4. CINEZAN NICOLETA (NAUSICA) şi ROTAR LIVIA (ROCKY'13) 24 goluri.

Turul II începe în 16.01.93. Participantele la competiţie aduc mulţumiri sponsorilor; CSM, ASA, RONDA şi CSS Sibiu pentru sprijinul acordat.

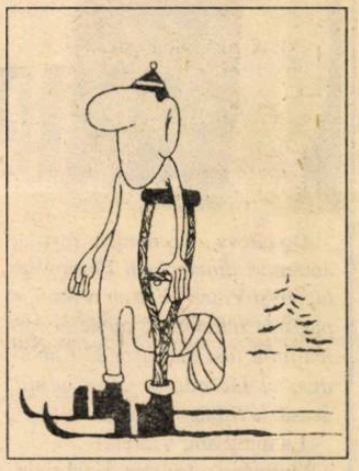

DIVIZIA C LA ORA BILANŢULUI (IV)

În imediata vecinătate a podiumului de premiere, avînd acelaşi număr de puncte (13), „U" Hidrocon Sibiu şi Carbomet Copşa Mică , împart- datorită golaverajului- în această ordine, locurile 4 şi 5 din ierarhia clasamentului de toamnă."U" Hidrocon deşi a debutat cedînd în deplasare - după o evoluţie bună şi apreciată de toţi cei ce au urmărit partida - întrecerea cu Vitrometan, după următoarele două succesive victorii se instalează pe prima poziţie, cedată definitiv, după runda numărul5, Textilei din Cisnădie. Paradoxal, echipa cu lotul cel mai tînăr şi talentat al acestui eşalon, a avut evoluţii nu întodeauna la nivelul jucătorilor care o compun. Ne gîndim, în primul rînd,la cei ce au absolvit de curînd junioratul, cîţiva pregătiţi şi educaţi la şcoala bună şi severă a „Interului", unii din ei evoluînd cu deplin succes în fosta formaţie de speranţe a divizionarei naţionale sibiene (T. Chioar, R. Luca, R.Brumar, H. Nedelcu, T. Ganţă), alături de care s-au aflat nu mai puţin înzestraţii, foarte tineri şi ei, A.Sabău, V.Rus, M.Stoica, grupaţi, cu toţii, în jurul unor jucători îndelung verificaţi şi rutinaţi (D.Popa, O.Bran, D.Mihuleţ, I.Rodean, N.Văcar, L.Serfozo, C.Topîrceanu, D.Băran, M.Barac şi D.Dragoman, din rîndul cărora inimosul antrenor Ion Barac îşi alegea datorită valorii intrinseci a fiecăruia cu mare dificultate şi după multe ezitări formaţia de bază. În cele 11 confruntări susţinute în tur, echipa şi-a onorat cu adevărat cartea de vizită doar în întîlnirile de acasă, cu Unirea şi Mecanica şi în deplasările de la Vitrometan (în ciuda înfrîngerii), Relee-Gloria şi Carpaţi. Cele mai slabe evoluţii le-am consemnat în confruntările de la Sibiu cu Construcţii şi Carbomet, şi de la Cisnădie. Momentul de criză l-a constituit pierderea celor două puncte pe propriul teren în faţa metalurgiştilor din Copşa Mică, urmat imediat de şocul imprevizibil de la cisnădie, unde a pierdut la un scor extrem de sever, e drept şi pe gafele unei apărări improvizate şi debusolate şi a unui portar în zi neinspirată.

Cele doar 13 puncte acumulate pînă în prezent - departe de ceea ce se aşteaptă de la faima cu care era creditată „U" Hidrocon pentru actualul sezon - trebuie să dea serios de gîndit conducerii tehnice şi jucătorilor din subordine. Pierderea unor puncte şi prin ele a unui loc mai onorant, se datorează în primul rînd infatuării şi uşurinţei cu care unii componenţi ai lotului - fără îndoială foarte talentaţi şi valoroşi - au tratat şi abordat unele partide şi adversare, precum şi superficialităţii dovedite de ei în procesul de instruire. Este drept că în unele întîlniri echipa a fost urmărită şi de ghinion, dar nu e mai puţin adevărat că în altele s-au ratat, de foarte multe ori cu nonşalanţă, ocazii monumentale, care dovedesc inconsecvenţă, labilitate psihică şi, în ultimă instanţă, o slabă preocupare pentru pregătirea şi însuşirea acestui element de bază al oricărui jucător.

De asemenea, echipa a primit multe goluri, de multe ori, în finaluri de partidă (Relee-Gloria, Carpaţi), care au restabilit egalitatea pe tabela de scor. Să fie acest lucru doar un ghinion sau o altă dovadă a unei mai sumare pregătiri fizice?

Fără să aibă eliminaţi, lotul universitar a cumulat, la fel ca Relee Gloria şi Construcţii, cele mai numeroase avertismente:17, acordate unui număr de 11 jucători din care 5 au stat cîte o etapă pe tuşă, pentru cumul de cartonaşe.

Lotul extrem de numeros necesită o grabnică şi imperioasă cristalizare, pentru găsirea şi omogenizarea unei formule de echipă cît mai stabilă, capabilă să se exprime plenar şi practic în teren. Toţi jucătorii au o bună tehnică individuală, posedă calităţi fizice şi tactice necesare unui fotbalist modern, dar - exceptînd pe Sabău, Brumar, Stoica, Topîrceanu şi Ganţă - antrenorul I. Barac trbuie să-i facă pe toţi ceilalţi să priceapă că, într-un campionat dur, cu asemenea miză, contează mai puţin impresia artistică şi mai mult spiritul pragmatic al cuceririi celor două puncte, ce se atribuie victoriei indiferent dacă asta este, sau nu, acoperită întodeauna de glorie.

Carbomet Copşa Mică s-a impus în actualul sezon competiţional, în ciuda pierderii unor piese importante din componenţa ei (I.Popa, D.Cucerzan), ca o formaţie viguroasă, talentată, care pasează frumos şi precis, arătînd în teren relaţii de joc bine lucrate, dispunînd de cîţiva jucători de certă valoare, ce-i asigură o puternică şi echilibrată coloană vertebrală(L.Vintilă, I.Radu , I. Şeică, N. Lucian, A. Petru şi I. Puşcă). Fără achiziţii spectaculoase bazată doar pe propriile-i resurse, echipa a pus în valoare forţa acestui nucleu ca şi ambiţia şi dăruirea tuturor celorlaţi jucători. Deşi a cucerit un punct la Mediaş în partida inaugurală cu ITA-Geamuri, echipa - în ciuda treptatelor acumulări - n-a depăşit sfera obişnuitului, asigurîndu-şi punctele de acasă, urmată de eşecuri în deplasare, aût de obişnuite acestui eşalon. Saltul valoric s-a produs totuşi pe terenul din Agnita unde, deşi învinsă la scor, după 1-1 la pauză, formaţia s-a dovedit sensibil egală partenerei de întrecere. Evoluţia ascendentă s-a confirmat în etapa următoare, cînd a dominat copios şi condus pînă în min. 90 pe lidera clasamentului, care a egalat graţie unei reuşite manevre tactice, aplicată cu succes la o lovitură din afara careului de 16 m. În mod ciudat, acest semieşec, urmat şi de suspendarea propriului teren pe două etape, a constituit momentul adevărului pentru „unsprezecele" din Copşa Mică, care a irupt efectiv în competiţie, după ce antrenorul I. Coman, vreme de cîteva luni, creînd o propice atmosferă de lucru, a pregătit şi pus în practică o idee de joc ce a corespuns întru totul particularităţilor reale ale componenţilor lotului. De atunci formaţia a mai gustat din cupa amară a înfrîngerii, cucerind totuşi 3 victorii (una la Sibiu cu „U" şi două acasă cu Tractorul şi Construcţii) şi rezlizînd o remiză la Mediaş cu Vitrometan, a terminat cu +3 în clasamentul adevărului. Schimbarea la faţă a echipei s-a datorat unui mijloc inventiv, cu o mare putere de penetraţie (I. Şeică, N. Lucian, A. Petru, N. Cosma, C. Lăcătuş) unui atac incisiv, viclean şi rapid (I. Puşcă, E. Găban, T. Pănăzan, D. Panaitescu), unei apărări sobre, dîrze deşi uneori destul de greoaie.

S-au acordat de către arbitrii 16 cartonaşe galbene, unui număr de 9 jucători (campion Vintilă Lucian cu 3), care au generat 5 etape de suspendare. Au fost eliminaţi de pe teren Petru şi Găban, ambii cumulînd 6 etape de suspendare.

Antrenorul I. Coman împreună cu lotul avut la dispoziţie compus din: S. Stafie, F. Diaconu, I. Morar, V. Grecu, L. Vintilă, I. Radu, I. Şeică, T. Pănăzan, N. Lucian, A. Petru, I. Puşcă, E. Găban, D. Panaitescu, M. Pipiş, N. Cosma, I. Bîrlogeanu, L. Motocea, H. Panaitescu, C. Lăcătuş, M. Brezae şi noii promovaţi de la juniori, dacă vor aborda returul cu elan şi ambiţie, încercînd să reediteze aceeaşi stare de spirit echipei, care a stat la originea rezultatelor bune de pînă acum, vor oferi suporterilor numai evoluţii şi partide de certă şi reală calitate.

V.M.

MAPAMOND sport MAPAMOND

Cine n-are bătrîni, să-i cumpere

S-a născut la 17 octombrie 1921, la Molenbeck, în Belgia, ceea ce înseamnă că a împlinit 71 de ani. În tinereţe a fost portar de fotbal la echipele Daring şi R.C. Bruxelles, de două ori apărînd şi poarta echipei reprezentative. Dar adevăratul renume, Raymond Goethals -căci despre el este vorba- şi l-a făcut ca antrenor şi n-au fost puţine cluburile pe la care a trecut: Stade Waremme, Saint-Trond, Anderlecht, Bordeaux, Corintians Sao Paulo, Standard Liege, din nou Anderlecht, din nou Bordeaux, Olympique Marseille, la care să adăugăm că în perioada 1968-1976 a pregătit echipa naţională a Belgiei.

Cît despre palmares, în cei 40 de ani de cînd este antrenor a adunat o sumedenie de trofee dintre care merită să amintim: cîştigător al Cupei Cupelor în 1976 şi 1978 cu Anderlecht, cîştigător al Supercupei Europei în aceeaşi ani, cu aceeaşi echipă; finalist al Cupei Cupelor în 1982, cu Standard Liege; campion al Belgiei în 1982 şi 1983 cu Standard Liege şi în 1987 cu Anderlecht; campion al Franţei în 1991 şi 1992 cu Olympique Marseille; cîştigător al Cupei Belgiei, în 1976 şi 1988 cu Anderlecht.

Nu ştiu dacă, la această oră, mai există în Europa (şi chiar în lume) un antrenor cu o asemenea „carte de vizită". Să mai notăm că în ediţia 1990/91 a adus-o pe Olympique Marseille pînă la finala Cupei Campionilor Europeni, iar în actuala ediţie, cu aceeaşi echipă -al cărei director tehnic este- a ajuns în grupa finală a aceleiaşi competiţii.

Dar dincolo de calităţile sale de tehnician, Goethals este şi un om deosebit. Dovadă stau mărturiile tuturor celor care-l cunosc.

Hugo Broos l-a avut pe Goethals antrenor la Anderlecht; „Îmi aduc aminte cu exactitate două întîmplări. Era înaintea meciului contra lui Bayern în Cupa Campionilor Europeni. Eram toţi încordaţi şi încruntaţi în vestiar. El ne vorbea de tactică, de adversar. Cînd a ajuns la unul dintre fundaşii germani i-a zis Schwartzenbull. Am izbucnit toţi în rîs pentru că toată lumea ştia că-l cheamă Schwartzenbeck. Negura s-a împrăştiat ca prin minune. Altă dată, eram înaintea meciului revanşă cu Juventus Torino şi tot aşa cînd ne-a citit formaţia adversă a început cu Zwolf, care nu era altul decît Zoff. Erau celebrele lui jocuri de cuvinte inventate pe loc" (Aşa i-a zis lui Ruud Gullit -după ce acesta ajunsese celebru- ...Gulik!).

„Este serios, concentrat - povesteşte Broos- dar ştie că fotbalul, în ultimă instanţă, nu-i decît un joc şi-atunci încearcă să creeze o atmosferă mai destinsă".

Distrat, cu gîndul aiurea, plutind undeva în altă lume, Goethals, de fapt, nu trăieşte decît pentru fotbal.

Într-o zi nevastă-sa a telefonat la sediul clubului Anderlecht: „ Aş vrea să vorbesc cu soţul meu!" Dar, doamnă, este plecat de două zile cu echipa în Italia". Raymond, pur şi simplu, uitase să-şi anunţe soţia.

„La un meci Belgia-Italia -îşi aminteşte Frankie Vercauteren- îl văd, la un moment dat, că se ridică de pe bancă, se duce la marginea terenului, strigă la unul, strigă la altul şi cînd se întoarce se aşează...pe banca italienilor!"

Cînd a ajuns antrenor la Sao Paulo, în Brazilia, într-o zi n-a ajuns la antrenament .Întrebat ce s-a întîmplat, a povestit că s-a rătăcit şi n-a mai găsit stadionul...

Iar asemenea „istorii" circulă cu duiumul. Întrebarea este cît din asta este realitate şi cît ...mitologie. Oricum, cert este că Raymond Goethals este o figură aparte în actualul peisaj al fotbalului european, o floare tot mai rară în această lume care uită tot mai mult că este a sportului, îndreptîndu-se în salturi uriaşe spre a afacerilor (n.i.d.)

Danezul Brian Laudrup, unul dintre cei mai buni fotbalişti la turneul final al Campionatului european, aspiră cu reale şanse la cucerirea trofeului „Balonul de aur", acordat de revista France-Football fotbalis-tului nr. 1 din Europa.

Vrăjitorul sîrb

Dragan Geaici s-a născut la 30 iunie 1946, la Ub, o localitate situată lîngă Belgrad, 1,74 m, 72 kg. A fost una dintre gloriile fotbalului iugoslav, atacant de excepţie, cea mai bună extremă stîngă a Europei în anii '70 , avînd toate calităţile necesare unui jucător de înaltă clasă: viteză, dribling, şut, fantezie, perspicacitate. A jucat la Steaua Roşie Belgrad în perioada 1962-1975 şi 1977-78 şi în Franţa la SEC Bastia timp de doi ani (1975-1977). A cîştigat 5 titluri de campion şi 4 cupe ale Jugoslaviei. A fost un fel de Dobrin al ţării vecine: la 17 ani titular în prima divizie, la 20 de ani căpitan al echipei Steaua Roşie, la 21 de ani căpitan al reprezentativei, la 22 de ani selecţionat în „echipa lumii" (1-2 cu Brazilia în 1968). Recordmen - cu 83 de prezenţe- al reprezentativei de fotbal a Jugoslaviei. În 1971, o anchetă a ziarului sîrbesc „Politika" l-a desemnat drept cel mai bun fotbalist iugoslav al tuturor timpurilor, urmat fiind de Mitici şi Sekularac.

În prezent, Geaici este director sportiv al echipei căreia i-a dedicat întregul său talent ca jucător -Steaua Roşie Belgrad- marele ei patron, cel care a dus-o pînă în fruntea clasamentului celor mai bune formaţii din Europa în 1991 cînd, în finală, a trecut de Olympique Marseille.

Printre aisberguri

În ciuda aisbergurilor care se plimbă în voie în zonă, francezul Alain Gautier continuă să-şi mărească avantajul, în cursa solitară fără escală pe Oceanele lumii, faţă de urmăritorul său, Bertrand de Broc. El a atins Capul Bunei Speranţe după 35 de zile (exact ca şi predecesorul său Lamazou, cîştigător al primei ediţii Vendee-Globe). Gautier mai are de parcurs încă 15.270 de mile şi dacă va continua în acelaşi ritm el are toate posibilităţile să îmbunătăţească recordul cursei (109 zile) realizat în 1989/1990. De Broc se află în urma liderului la 521 mile, urmat de un trio destul de compact: Philippe de Poupon 15.953 mile, Nandor Fa 15.961 mile şi Jean-Luc van den Heede 15.981 mile, pînă la sosire.

•R•S•T•U•V•Z•

ROMA - Clubul italian de fotbal A.S. Roma nu reuşeşte să se ridice la nivelul pretenţiilor numeroşilor săi suporteri. Preşedintele ei - înlocuitorul lui Dino Viola, decedat în 1991 - miliardarul Giuseppe Ciarrapico (57 ani) se arată nesatisfăcut de randamentul echipei, în care evoluează şi cîţiva străini grasplătiţi (Hassler, Aldair, Caniggia, Mihailovici) şi a declarat că va recurge la unele schimbări. Să mai spunem că Ciarrapico este un mare industriaş, socotit „regele" apei minerale, posedă o importantă reţea de restaurante în capitala italiană, două dintre cele mai importante clinici şi deţine majoritatea acţiunilor societăţii „Italfin-80" a cărei cifră anuală de afaceri se ridică la 800 miliarde lire.

SPERANŢĂ Cerinne Terrine s-a născut la 3 martie 1969, are 1,56 m, 52 kg şi este, deja, multiplă campioană de karate a Franţei. Antileză, de baştină, Carinne este foarte suplă (a făcut balet în capilărie) şi foarte rapidă în mişcări. Studentă în anul III al Facultăţii de ştiinţe din Bordeaux, ea este una dintre speranţele francezilor în acest sport care, de multă vreme, nu mai este rezervat doar bărbaţilor.

TENTAŢIE - Aţi băgat de seamă că, în ultima vreme, tot mai mulţi sportivi care se retrăseseră din activitatea competiţională au revenit. Ştiţi de ce? Pentru că au văzut ce sume se vehiculează în zilele noastre.Tentaţia dolarilor i-a făcut pe mulţi să renunţe la viaţa tihnită şi să-şi pună, iarăşi muşchii în valoare. Mai întîi au fost boxerii George Foreman şi Larry Holmes, apoi a revenit înotătorul Mark Spitz, apoi şi-au încercat norocul tenismenii Bjorn Borg şi Guillermo Vilas. Rezultatele lor n-au fost pe măsura aşteptărilor, dar, oricum, merită stima noastră pentru tenacitatea lor.

URMAŞI - Se pare că, în ciuda reclamei care li se face, cicliştii profesionişti de astăzi sînt de valoare destul de modestă în comparaţie cu predecesorii lor. Spre exemplu, belgianul Eddy Merckx îl are ca unic urmaş mai răsărit pe Johan Museeuw, dar care nu se află decît pe locul 7 în clasamentul cicliştilor profesionişti pe 1992. Nici francezii nu stau mai grzav, urmaşii lui Jacques Anquetil şi Bernard Hinault fiind nişte figuri destul de palide între care se detaşează doar Laurent Jalabert. Ceva mai bine se prezintă italienii cu Chiapucci şi, poate, Bungno mai răsăriţi.

VALOARE - Din 1965 în 1985 Liverpool a jucat de 21 de ori în Cupele Europene, adică în fiecare an, cîştigînd de patru ori CCE şi de două ori Cupa UEFA, o finală de CCE şi una de Cupa Cupelor pierzîndu-le. Iată însă că de atunci, „roşii" nu mai reuşesc să revină în elita cluburilor europene, deşi nu se pot plînge că le lipsesc jucătorii de valoare.

Să fie de vină sistemul de organizare britanic cu sute de meciuri oficiale şi amicale pe an?

ZOFF - La 28 februarie 1993 fostul portar al reprezentativei Italiei, Dino Zoff va împlini 51 de ani. Considerat mulţi ani drept cel mai bun portar din lume, Zoff a jucat în cariera sa 644 meciuri din care 112 în echipa naţională. În prezent este antrenor.

Mari sportivi ai lumii

„Austriacul zburător"

Se născuse la Kitzbuhel, în Austria, ca fiu al unui cabanier, astfel că de la o vîrstă foarte fragedă a început să meargă pe schiuri. (Mai tîrziu avea să spună unor ziarişti că se simţea chiar mai în siguranţă pe schiuri decît atunci cînd era fără ele).

La 20 de ani, în 1956, la Jocurile Olimpice de iarnă care s-au desfăşurat în celebra staţiune italiană Cortina d'Ampezzo, supranumită „Perla Dolomiţilor", Anton (Toni) Sailer avea să se dovedească imbatabil, cîştigînd trei titluri: la slalom uriaş, slalom special şi coborîre, fiind primul care a reuşit „tripla" olimpică.

Calităţile lui: era rapid, puternic, suplu, cunoştea toate elementele de tehnică la perfecţie şi avea un deosebit simţ al echilibrului.

Peste doi ani, în 1958, la Campionatele Mondiale, a cîştigat din nou slalomul uriaş, slalomul special, şi combinata alpină. Era cel mai bun din lume. I se părea că ştie tot, că nu mai are cu cine lupta. În 1960, la doar 24 de ani, se lasă atras de mirajul cinematografiei şi al banilor. Renunţă la schiul de performanţă şi se dedică filmului, jucînd, fireşte, roluri de schior.

Deşi a avut o carieră de sportiv amator atît de scurtă, Toni Sailer şi-a înscris numele alături de cele ale marilor schiori ai lumii: Jean-Claude Killy, Gustavo Thoeni, Bernard Russi, Mark Girardelli, Francisco-Fernandez Ochoa, Ingemar Stenmark...(n.i.d.)

„Sînt bolnav de.. fotbal"

– urmare din pag. I –

-Nu de la Sibiu!

-De unde s-o putea...

-Ce impresie ţi-a lăsat F.C.Inter, Viorele?

-N-am văzut-o decît în ultimele 4 meciuri de la Sibiu. Joacă slab şi, ce-i mai grav, nu mai aleargă. Mă bucur, totuşi, de titularizarea, chiar şi tîrzie, a lui Radu Niculescu pe care eu l-am promovat la Divizia A cînd avea 16 ani. Dar eu am venit la respectivele partide în calitate de spectator, aşa că nu mă ispiti să spun şi alte lucruri care pot fi interpretate sau pot deranja pe unii ...

-Nu asta am urmărit punîndu-ţi întrebarea de mai sus. Am dorit o părere neutră şi, fireşte, calificată. Nimic mai mult!

-Ţi-am răspuns. Oricum, lotul e de locurile 3-5.

-Spune-mi cu ce vei începe la F.C. Braşov?

-Cu pregătirea de munte, se înţelege. Dacă aş fi rămas la Dinamo mi-aş fi dorit să vin cu băieţii măcar o săptămînă la Păltiniş, acolo unde încărcîndu-şi „bateriile", F.C.Inter a avut la un moment dat -îţi aminteşti- 9 jucători prin loturile naţionale de fotbal! N-a fost să fie...

-Cine cîştigă titlul, Viorele?

- Steaua sau Dinamo, e clar! Mi-ar place să izbîndească Dinamo, confirmînd şi munca mea de un an şi ceva acolo. Totul depinde şi de transferările pe care dl. Ianul le va face. Dacă pleacă şi Dorinel (Cheregi şi Gerstenmejer fiind, aud, ca şi plecaţi) lucrurile se simplifică net pentru Steaua.

-Mulţumesc pentru amabilitate şi numai baftă!

P.S. Aflăm, în ultima clipă, că înţelegerea d-lui HIZO cu Braşovul a căzut.

Ce va face judo-ul sibian ?

– urmare din pag. I –

-Cred că din ianuarie 1993 secţia de judo, dar şi celelalte ce activează la asociaţia sportivă INDES Sibiu, ne vom desfiinţa. Asta datorită faptului că Sindicatul şi conducerea întreprinderii nu ne mai pot sponsoriza. Am constatat că toată lumea vede în sportivii de performanţă „mîncători de bani" şi „chiulangii" cărora nu le place munca. Atîta timp cît nu există legea sponsorizării, dar şi una a sportului, firmele care ar dori să ne sponsorizeze nu ştiu că au un profit şi că nu plătesc impozit. În Monitorul Oficial din 26 aprilie 1992 a apărut ceva în legătură cu Legea sportului în care totuşi se prevăd nişte priorităţi pentru sport, cultură, plus reclame, lege pe care foarte mulţi agenţi economici şi firme particulare n-o cunosc. Şi ar mai fi ceva. În prezent, echipa pe care o antrenez se bazează doar pe 3 sportivi: Eugen Opriş, Silviu Popescu şi Călin Mihu, iar un sportiv de mare valoare ca Gheorghe Brunchea, din 16 octombrie 1992 de cînd a terminat stagiul militar, este şomer.

- Bine, dar la Bucureşti aţi prezentat echipa completă!

- Am avut noroc cu cei de la C.S.S. Şoimii Sibiu care ne-au ajutat cu judoka juniori, fuzionînd doar pentru a ne prezenta în campionat.

- Dar A.S. Armata, cu care aţi figurat în întrecere, nu vă sprijină cu nimic?

- Nu ne putem plînge. Am fost sprijiniţi cu acceptarea să ne pregătim în sala acesteia, dar nemaiavînd sportivi care îşi satisfac stagiul militar, gen Brunchea, altceva nu mai putem emite de la ei.

- În urmă cu 6-8 ani ştim că judeţul Sibiu era o forţă în judo. Acum ce a mai rămas?

- Da, cu numai 4 ani în urmă judeţul nostru avea două echipe de seniori şi tineret (Carpaţi Mîrşa şi Independenţa) , la Mediaş de asemenea se practica judo la Mecanica şi C.S.S. Acum nu a mai rămas decît secţia de copii şi juniori a C.S.S. Şoimii Sibiu. Cam aşa se prezintă astăzi judoul sibian şi e păcat pentru că la Sibiu s-au ridicat sportivi de mare valoare ca: Ilie Şerban (campion european), Ion Domnar, Ştefan Pop, Lazăr Moldovan, Alexandru Filip, Iacob Codrea, aceştia fiind doar cîţiva din performerii ieşiţi din mîna regretatului Ovidiu Nicolae-Bucur.

Ancheta TS

– urmare din pag, I –

RIA" S.A. SOCOM „ARTA SIBIULUI", SCCA PROSIB" Sibiu, C.N. „Măgura" Cisnădie, C.M."Arta Ţesătorilor" Cisnădie şi SCCA „EXCELSIOR" Sibiu.

Aşteptăm şi din partea altor firme oferte de sponsorizare, în schimbul unor servicii ce le putem oferi: terenurile de fotbal, volei, handbal, reclamă comercială etc"

Mihai Corui, component al echipei divizionare A de baschet C.S.U. Balanţa Sibiu: l."A fost în ansamblu un an bun, fructuos, în care am obţinut succese remarcabile cu echipa de club C.S.U. Balanţa Sibiu. Am ocupat locul 3 în ediţia 1991-1992 de campionat şi am jucat bine în „Cupele Europene" (Korak) contra redutabilei echipe din Barcelona. În vara anului 1992 am avut marea satisfacţie de a fi chemat la echipa naţională, selecţionarea impunîndu-se datorită creşterii valorice pe care am avut-o şi, poate, şi datorită postului pe care joc, acela de extremă, post deficitar numeric şi valoric la echipa naţională. 2. Marea mea ambiţie, dealtfel mărturisită, este aceea de a fi împreună cu C.S.U. Balanţa Sibiu, campion naţional în acest an, de a demonstra că munca pe care am depus-o cu colegii mei nu a fost în van şi că tradiţia în baschet a judeţului Sibiu va fi încununată cu o splendidă reuşită. Doresc să confirm însă şi la echipa naţională şi să joc din ce în ce mai bine, să ajung acum, cînd consider că am atins maturitatea sportivă, la un nivel la care să mă impun ca jucător în „primii 5" ai naţionalei, Îmi mai doresc o îmbunătăţire a condiţiilor în care ne desfăşurăm activitatea, de la salariul lunar pînă la construirea şi terminarea sălii polivalente din Sibiu

RECORDURILE ÎN BASCHETUL MONDIAL

* Cele mai multe titluri olimpice. Echipa masculină a Statelor Unite ale Americii. La fete, recordul îl deţine echipa URSS. Cele mai multe titluri mondiale: echipa URSS deţine recordul atît la băieţi cît şi la fete. Echipa masculină are în palmares 3 asemenea titluri (1967.1974 şi 1982), iar cea feminină şase (1959, 1964, 1967, 1971, 1975, 1983).

* Cel mai mare scor: Irak într-un meci de seniori, contra Yemenului, contînd pentru Jocurile Asiatice . Partida s-a desfăşurat la New Delhi (India) în noiembrie 1982, şi s-a încheiat cu scorul de 251-33.

* Cel mai înalt jucător: 2,43 - Suleiman Ali Nashnush (născut în 1943) cînd a jucat pentru echipa Libiei în 1962.

* Cea mai înaltă jucătoare: - 2,18 - Iuliana Larionova Semenova (U.R.S.S.), ea cîntărea 105 kg.

* Viteza de aruncare : la 25 iunie 1977 în Jacksonville - Florida, Ted St. Martin a reuşit 2036 aruncări libere consecutive. Totn Jacksonville, la 27 ianuarie 1990, el a reuşit, în zece minute, 175 aruncări libere din 185 încercări. Ambele recorduri au fost stabilite folosindu-se o singură minge.

* Cele mai multe aruncări în 24 de ore: Jeff Liles a înscris 17.227 de aruncări libere dintr-un total de 24.309 de încercări (asta însemnînd 70,86 %). Faptul s-a petrecut în Fort Worth-Texas la 6-7 aprilie 1990. Steve Boutrager, din Polycell Kingston (SUA), a înscris 21 de puncte într-un minut, din şapte poziţii diferite, ;a 29 oct. 1986..

* Cel mai tînăr jucător în NBA: Bill Willanghby care a debutat la Atlanta Hawks, 23 oct. 1975, cînd avea 18 ani şi 156 zile.

* Cel mai în vîrstă jucătgor în NBA: Kareem Abdul-Jabbar, care a apărut ultima oară1 la La Lakers cînd avea 42 ani şi 59 zile în 1989.

„Echipa de vis" a baschetului mondial. Indiscutabil că baschetul a fost unul din sporturile mult apreciate de spectatorii şi telespectatorii avizi de spectacole deosebite. Aşa îşi explică George Chiraleu comentariul său în revista „Sport magazin" intitulat „Remember Barcelona '92".

Am spicuit din acest comentariu cîteva pasaje ce pot interesa iubitorii baschetului din Sibiu. Iată un clasament inedit întocmit de semnatarul comentariului.

1. S.U.A. - cu cel mai eficace marcator al echipei - Barkley (144 puncte); cu cei mai buni recuperatori - Malone şi Ewing (42 mingi); cu cei doi recordmeni la assist (decisive) pase - Scottie Pippen (47) şi Magic Johnson (37); cu cel mai bun aruncător de 2 puncte - Larry Bird şi cu cel mai valoros jucător din lume - Michael Jordan - au dominat Olimpiada prezentînd „echipa de vis".

2. Croaţia - cu un Drazen Petrovic, foarte eficace, cu Dino Radja şi Toni Kukoc, care s-au completat de minune, cu un Komazek, foarte constant, cu Perasovic, pe care şi-l doresc de acum multe echipe de club europene.

3. Lituania - avînd în Sabonis şi Marciulonis cei mai buni jucători dar, completaţi de minune de Kurtinaitis, de tînărul Karnishovas şi de experienţa lui Chomicius şi a „bătrînului"Jovaisk.

În continuare clasamentul arată astfel: 4. C.S.I. 5. Brazilia, 6. Australia, 7. Germania, 8. Porto-Rico, 9. Spania, 10. Angola, 11. Venezuela, 12.China.

Jocurile Olimpice de la Barcelona ne-au mai arătat:

- primii marcatori (coşgeteri) - Oscar 198 puncte, Sabonis 191 p. Marciulonis 187 p.
- cel mai bun aruncător de 2 puncte-Bird.
- cel mai bun aruncător de 3 puncte - Barkley
- cele mai multe „capace" - Sabonis
- cei mai buni pasatori - Johnson, Marciulonis, Kuksc, Pippen
- „Magul"mingilor furate (cîştigate) - Jordan.

La aceste clasamente trebuie menţionat că antrenorul american Chuck Daly a jucat în toate meciurile cu toţi cei 12 sportivi, permiţîndu-şi să facă multe schimbări şi astfel realizările lor să fie mai puţin numeroase decît ale altor baschetbalişti, care au stat mai mult în teren.

Autorul mai ţine să precizeze, în încheierea comentariului său; „Probabil însă că va trece mult timp pînă cînd vom mai putea vedea la o competiţie oficială, o echipă atît de valoroasă, cu atît de multe stele ca această" echipă de vis" care de curînd a fost declarată „Echipa Anului 1992" în clasamentele celor mai buni sportivi şi echipe din lume".

Săptămîna TV

LUNI, 11 ianuarie. 14,00 ACTUALITĂŢI * Meteo. 14,15 ORA DE MUZICĂ. 15,00 PREUNIVERSITARIA . 15,30 TELEŞCOALĂ. 16,00 Magazin agricol. 16,30 Festivalul de muzică folk. 17,00 ACTUALITĂŢI. 17,052 Magazin în limba maghiară. 18,35 Tezaur folcloric. 19,00 Sighişoara - dialoguri medievale (4). 19,30 Desene animate. 20,00 ACTUALITĂŢI. 20,30 Concurs pentru Eurovision'93 (VII). 20,40 SPORT. 20,50 TEATRU TV. TRENUL DIN ZORI NU MAI OPREŞTE AICI de Tennessee Williams. 22,25 STUDIOUL ECONOMIC. 23,10 ACTUALITĂŢI. 23,25 REPRIZA A TREIA. 24,00 Închiderea programului.

MARŢI, 12 ianuarie. 7,00 Programul Televiziunii Naţionale din Republica Moldova. Telematinal. 10,00 TVR Iaşi. 11,00 TVR Cluj. 12,00 Teatru TV. TRENUL DIN ZORI NU MAI OPREŞTE AICI (reluare). 13,30 Desene animate (reluare). 14,00 ACTUALITĂŢI * Meteo. 14,15 ORA DE MUZICĂ . 15,00 PREUNIVERSITARIA. 15,30 TELEŞCOALA.16,00 Convieţuiri magazin. 17,00 ACTUALITĂŢI 17,05 Medicina pentru toţi. 17,35 Televiziunea vă ascultă! 18,05 SALUT PRIETENI! (I). 18,35 Mari ansambluri folclorice: Ansamblul artistic „Ciocîrlia". 19,00 Dunărea - leagăn de civilizaţii. 19, 30 Desene animate. 20,00 ACTUALITĂŢI. 20,30 Concurs pentru Eurovision '93 (VIII). 20,40 SPORT. 20,50 Film serial „DIN VOIA DOMNULUI" Înregistrare CFI Episodul 9. 21,45 Şlagăre...şlagăre (I). 22,15 Universul cunoaşterii. 23,00 ACTUALITĂŢI . 23,15 SALUT,PRIETENI! (II).

Miercuri, 13 ianuarie. 7,00 Programul Televiziunii Naţionale din Republica Moldova.Telematinal. 10,00 T.V.R. Iaşi . 11,00 T.V.R. Cluj . 12,00 Film serial: DIN VOIA DOMNULUI Episodul 1 (reluare). 12,50 LA SEPT. Palete * Grăuntele luminii: Vermeer din Delft * SUPER CHANNEL; Mix. 13,30 Desene animate (reluare). 14,00 ACTUALITĂŢI * Meteo. 14,15 ORA DE MUZICĂ . 15,00 PREUNIVERSITARIA. 15,50 Tragerea Pronoexpres. 16,00 VÎRSTA A TREIA. 16,30 Agenda muzicală. 17,00 ACTUALITĂŢI 17,05 SPORT-CLUB. 18,05 Cabinet juridic. 18,35 Arhive folclorice. 19,00 REFLECTOR . 19,30 Desene animate. 20,00 ACTUALITĂŢI. 20,30 CONCURS PENTRU EUROOVISION '93 (IX). 20,40 SPORT. 20,50 Telecinemateca. OMUL DE MARMURĂ . 23,25. Vedete în recital: Sandra.23,45 ACTUALITĂŢI . 24,00 Închiderea programului.

JOI, 14 ianuarie,

7,00 Programul Televiziunii Naţionale din Republica Moldova. Telematinal: * Actualităţi * Emisiuni culturale * Film 10.00 TVR IAŞI * 11.00 TVR CLUJ * 12.00 film artistic NEBUNIILE LUI ROBIN HOOD. 13.35 Desene animate (reluare) PIFF ŞI HERCULE 14.00 ACTUALITĂŢI * Meteo 14.15 ORA DE MUZICĂ * 15.00 PREUNIVERSITARIA * 15.30 TELEŞCOALĂ * 16.00 REPERE MOLDAVE * 16.30 REPERE TRANSILVANE * 17.00 ACTUALITĂŢI * 17.05 Magazin în limba germană * 18.00 Povestea vorbei * 18.35 Tele-discul muzicii populare * 19.00 Spectacolul lumii * 19.30 desene animate * 20.00 ACTUALITĂŢI * 20.30 Concurs pentru Eurovizion '93 (X) * 20.40 SPORT * 20.50 DALLAS Episodul 197 * 21.45 Reflecţii rutiere * 22.15 STUDIOUL ECONOMIC * 23.00 ACTUALITĂŢI * 23.15 CONFLUENŢE * 24.00 Închiderea programului

VINERI 15 ianuarie

7.00 Programul Televiziunii Naţionale din Republica Moldova. Telematinal * 10.00 TVR IAŞI * 11.00 TVR CLUJ * 12.00 Film serial(reluare) VIRGINIE ÎŞI FACE DE CAP * 13.00 Desene animate * Descoperirea Planetei * 14.00 ACTUALITĂŢI * 14.15 ORA DE MUZICĂ * 15.00 PREUNIVERSITARIA * 15.35 TELEŞCOALĂ * 15.50 Tragerea Loto * 16.00 Cheia succesului * 16.30 ARTE VIZUALE * 17.00 ACTUALITĂŢI * GONG! * 17.30 PRO PATRIA * 18.35 Dialoguri muzicale * 19.00 SIMPOZION * 19.45 Desene animate * 20.00ACTUALITĂŢI * 20.30 concurs pentru Eurovizion '93 (XI) 21.25 SPORT * 21.35 Film serial. DIN VOIA DOMNULUI * 22.25 Viaţa parlamentară * 23.00 ACTUALITĂŢI * 23.15 Magazin cinematografic 0.15 JAZZ-FAN Festival Bucureşti '92 * 1.00 Închiderea programului

SÎMBĂTĂ 16 ianuarie

9.00 Bună dimineaţa de la Cluj * 10.00 ACTUALITĂŢI * 10.10 Şapte note fermecate * 11.00 Film serial pentru copii SAM (SUA). Premieră pe ţară.Cu Mark Harmon, Len Wayland. Episodul 1 * 11.30 Tradiţii ale valahilor din Voivodina * 12.00 ALFA ŞI OMEGA * 13.00 Spectacole oferite de fundaţia Brambach * 14.00 7x7 * 14.30 ACTUALITĂŢI * 14.40 Reflecţii rutiere. * 14.50 La naştera Domnului * 15.30 VĂDUVELE * 16.25 RUGBY: Anglia-Franţa * 18.00 Al doilea război mondial * 18.30 desene animate * 18.45 MAPAMOND * 19.15 TELENCICLOPEDIA * 20.00 ACTUALITĂŢI 20.30 Film artistic. CHINEZUL (VI): Îngerul decăzut * 22.15 SĂPTĂMÎNA SPORTIVĂ * 22.35 Speranţă pentru un cîntec 23.35 ACTUALITĂŢI * 23.45 VĂDUVELE ultimul episod * 0.40 Închiderea programului

DUMINICĂ 17 ianuarie

9.00 BUNĂ DIMINEAŢA ! * 10.00 ACTUALITĂŢI 10.10 ARLECHINO * 10.45 Film serial pentru copii SAM (SUA). Episodul 2 * 11.15 VIAŢA SATULUI 11.45 Handbal masculin Steaua- U.S. Creteil (Franţa) * 12:20 VIAŢA SATULUI(continuare) 13.00 LUMINĂ DIN LUMINĂ * RUGĂCIUNE * 14.00 ACTUALITĂŢI 14.15 VIDEOMAGAZIN * 16.35 Anul sportiv 1992 J.O de vară Barcelona (III) * 17.35 Ocolul pămîntului în 80 de zile * 18.30 Laureaţii premiului Nobel pentru literatură: Luigi Pirandello * 19.00 film serial DALLAS Episodul 198 * 20.00 ACTUALITĂŢI * 20.30 Film artistic. HOTEL (SUA) 1983 * 22.15 SPORT * 22.25 Convorbiri de duminică. Prof. dr. Ion Scurtu * 22.55 ACTUALITĂŢI * 23.10 Ca mpionatele Europene de patinaj artistic- gala laureaţilor * 0.30 Închiderea programului"

Tiparul: Masib srl

BIBLIOTECA „ASTRA"
SIBIU

TRIBUNA sporturilor

SUPLIMENT SĂPTĂMÎNAL DE INFORMARE SPORTIVĂ AL COTIDIANULUI INDEPENDENT „TRIBUNA"

Anul III, nr. 147 | 18.01.1993–24.01.1993 | 4 pagini, 15 lei

„Sper să nu ajungem să vindem echipa primului străin cu bani mulţi!"

- Suporţi o discuţie cu cărţile pe faţă, Ionci?

- Mai încape vorbă?

- Bun. Atunci hai să lămurim „mutarea în plic" făcută la nivelul conducerii tehnice a lui F.C. Inter.

- Schimbarea a fost o necesitate, de vreme ce echipa se înscrisese pe o curbă descendentă, de la meci la meci, şi mi-era frică să nu adoarmă jucătorii pe teren! Această lentoare generalizată cuibărită în echipă este în totală contradicţie cu temperamentul meu vulcanic. Reziliem, deci, contractul cu profesorul Silviu Stănescu în condiţii legale.

- Cum aţi ajuns la Hizo? Ştiu că, într-o vreme, voi doi nu v-aţi prea iubit!

- Consider că preşedintele Consiliului de administraţie nu trebuie, obligatoriu, să fie prieten cu antrenorul echipei. De altfel, la alegerea antrenorului trebuie să ţii cont exclusiv de valoarea lui.Subliniez că în societatea noastră actuală doar valoarea contează. Cele spuse nu exclud o colaborare corectă între mine şi domnul Hizo şi, bineînţeles, nici prietenia.

- Se spune, că eşti principalul sponsor al lui F.C. Inter.

- Greşală! Nu sînt sponsorul lui F.C. Inter din moment ce nu există legea sponsorizării! S.C. Agrimex Şura Mică a putut sponsoriza echipa interistă cu 1 milion lei. Eu sînt preşedintele Consiliului de Administraţie al Societăţii comerciale F.C. Inter S.R.L.(în care fostul club de fotbal este singurul acţionar) şi care derulează tranzacţii comerciale, face management sportiv şi încearcă să pună la dispoziţia principalei activităţi a societăţii - FOTBALUL DE PERFORMANŢĂ - aproximativ 160-200 milioane lei în anul calendaristic 1993. Este un lucru aproape supraomenesc, Mircea! De altfel, domnii din tribuna oficială ar trebui să înţeleagă că F.C. Inter este echipa oraşului şi judeţului Sibiu.Dacă nu vom fi sprijiniţi, s-ar putea să fim nevoiţi să vindem echipa primului străin cu bani mulţi! Sper să nu ajungem acolo!

- Cine şi cum vă aşteptaţi să vă sprijine?

- În mod normal, toţi agenţii economici, mai mari sau mai mici, în limitele permise de lege. Este de neconceput şi ruşinos ca F.C. Inter să fie ajutat de Combinatul minier Zlatna! Eu, personal, mă voi duce din casă în casă, cum se spune, să cer ajutor. Sper să-l găsesc!

- Aud că sînteţi în restanţă, pe perioada septembrie-decembrie '92, cu plata salariilor jucătorilor... Aud şi de ceva proteste.

- Nu fac un secret din faptul că un jucător de fotbal profesionist are un salariu variind între 15 şi 50 de mii lei.Dar nu ştiu dacă un jucător care a cîştigat, în 1992, 3,5 milioane lei e cazul să facă gălăgie pentru cîteva zeci de mii de lei... Una peste alta, în anul calendaristic trecut, un fotbalist de la F.C. Inter a cîştigat minimum 1,5 milioane. Nu cred că în afară de Dinamo, Steaua, şi „U" Craiova s-a plătit undeva mai bine!

- Cum crezi că poţi atrage nişte oameni cu bani în jurul echipei interiste?

- Vom înfiinţa un club al managerilor, oameni dispuşi să pună umărul financiar, club unde aceşti domni pot petrece cîteva ore plăcute şi vor avea acces la „intimităţile" echipei.

- Sună promiţător. Dar spune-mi, Ionci, ce ţi-a dat

– continuare în pag. a IV-a –

Interviu realizat de **Mircea BIŢU**

ULTIMA ORĂ

• În mai recenta ciondăneală dintre Gazeta sporturilor şi Sportul românesc a picat - nu chiar nevinovat - limbutul Dumitru Graur, şeful Departamentului Sport al Televiziunii. S-a reactualizat „povestea" cu furtul comis de D.G. într-un magazin din Suedia în urmă cu vreo zece ani. E şi memoria bună la ceva, din cînd în cînd.

• Radu Timofte, fost gazetar la Sportul (vechi), numit „ofiţer de presă" la Federaţia Română de Fotbal, este luat în tărbacă de Ioan Chirilă şi numit „băiat de mingi", care în timpul turneului final al Campionatului Mondial de fotbal din Italia „ a zăcut trei zile la Centrul de presă din Bari, cu mîna întinsă, ca bătrînii din faţa bisericii italiene din Bucureşti, solicitînd mila confraţilor străini, care, de altfel, s-au arătat foarte generoşi". Mai aflăm şi noi cîte ceva din aceste aşa zise polemici.

• Boxerul Francisc Vaştag a declarat că încearcă să se legitimeze la un club din Germania, de unde a primit cîteva oferte tentante. Întrebat dacă se duce cu antrenorul său, Vasile Bala, Feri a răspuns franc: „Nu, mă duc singur. Maestrul Bala şi-a deschis un butic, face comerţ". Bravo lui!

• Gigi Mulţescu şi-a abandonat echipa de club, Dacia Unirea Brăila, plecînd în India ca antrenor al reprezentativei „B" a României. Foarte bine, că şi aşa, în timpul turului, a stat mai mult în tribună...

• În „topul" federaţiilor de specialitate se află şi cîţiva sibieni: rugbistul Ionuţ Secelean (CSM Foresta) şi culturistul Gheorghe Mănică (Avicola) sînt pe locul 2, culturistul Constantin Bebeşelea (CSM) - locul 3, săritorul Radu Udvescu

– continuare în pag. a 4-a –

n.i.d.

„A.S. GAZ METAN NU VA MURI!"

- declară dl. Ilie Vlad, secretarul asociaţiei -

- Domnule Vlad, v-aş ruga să le spuneţi cititorilor noştri ce se mai întîmplă la Gaz Metan. . .

- Voi începe prin a afirma cu toată convingerea că, în ciuda tuturor dificultăţilor de ordin financiar, asociaţia sportivă Gaz Metan nu va muri!

- Cîte secţii mai fiinţează?

- Baschet, popice, aeromodelism şi fotbal.

- Să începem cu baschetul, care în ultima vreme, a înregistrat un recul pronunţat.

- Da. După doi ani (1989-1991) în care am dispus de o generaţie de excepţie care a ridicat baschetul feminin medieşean la cotele cele mai înalte, în prezent echipa face faţă cu greu chiar în divizia B. De ce? În primul rînd pentru că toate jucătoarele de valoare au plecat: Mioara Radu şi Adriana Dinga la Timişoara, Mihaela Bichiş la Braşov, Codruţa Lascu

– continuare în pag. a 4-a –

N.I. DOBRA

Baschet, divizia A, masculin

Cursa pentru un loc pe podium continuă

Sportul Studenţesc Bucureşti – C.S.U. Balanţa Sibiu 73–85 (29–32)

Sibienii au cîştigat clar partida din deplasare cu Sportul Studenţesc Bucureşti, în urma unui joc elaborat şi tehnic, bun în apărare şi divers în atac, care le-a permis să controleze partida de la un capăt la celălalt.

După o primă repriză mai dîrz disputată, cu ratări de ambele părţi, echipierii de la C.S.U. Balanţa aveau la pauză un avantaj fragil, doar de trei puncte. În pofida acestei stări de fapt victoria oaspeţilor nu lăsa dubii avînd în vedere aspectul general al jocului, diferenţa de valoare şi de pregătire tehnico-tactică. Confirmarea acestei aprecieri avea să o aducă începutul reprizei secunde, cînd echipa antrenorilor Mircea Vulc şi Dorin Bleahu atacă dezlănţuit

– continuare în pag 4 –

Octavian RUSU

ANCHETA TS

1. Ce a însemnat anul competiţional 1992?
2. Ce vă doriţi de la anul 1993?

Prof. Emil Sîrbu - antrenor la C.S.M. - Foresta Sibiu.

1/ A fost un an calendaristic însemnat pentru echipa pe care o conduc, sfîrşitul unui campionat 1991-1992 şi începutul altuia 1992-1993. Din punct de vedere profesional, obiectivele stabilite, împreună cu colegul meu Miron Sărac şi cu conducerea clubului, pentru 1991-92, au fost îndeplinite, adică: promovarea a doi sportivi în lotul naţional de seniori/ Fugigi şi Secelean/. Ne planificasem clasarea în finalul de campionat pe locurile 5-7 şi ne-am clasat pe poziţia a 6-a.

2/ Nu aş vrea să mă repet, dar pentru acest an, care abia a început./chiar dacă în tur am fost, la un moment dat , sus de tot, dar,"cineva acolo sus nu ne iubeşte"/, le doresc la cîţi mai mulţi sibieni să le cînte Imnul.

Celor care sînt trup şi suflet alături de noi, le doresc multă sănătate şi putere de muncă!

– continuare în pag. 4 –

I. Ionescu

În Alpii austrieci... Despre schiul de-adevăratelea (III)

„Printre munţi şi printre văi trece o... maşină". E un microbuz Ford, nou nouţ, roşu, cu emblema Şcolii superioare de schi Neustift şi are la bord un echipaj format doar din trei persoane: profesorul Kaspar şi noi. Copiii au plecat înainte cu un autocar. După aproape două sute de kilometri ajungem la ţinta finală a călătoriei noastre: Saint Christoph.

Saint Christoph e aşezat în pasul cu acelaşi nume din masivul Alberg din Alpii austrieci, lîngă graniţa cu Elveţia, la o altitudine de 1811 metri. La prima vedere n-are nimic spectaculos. Sînt în total şase clădiri: vechea cabană din bîrne ridicată în punctul cel mai înalt al trecătorii, trei hoteluri (fiecare cu cîte o grămadă de stele), un schi service şi „Bundestsporthalm" - locul unde vom poposi noi. Dimensiunile reale ale acestei „baze federale de pregătire" le percepem de abia după ce intrăm. Un hol imens, cîteva sute de locuri de cazare, o sală de mese-restaurant cît un stadion, amfiteatru, săli de curs, sală de sport, sală de joacă, cameră pentru schiuri, cameră pentru bocanci, bar, ateliere pentru întreţinerea echipamentului şi cine ştie cîte altele.

Sînt o mulţime de copii care ne întîmpină cu simpatie şi o altă mulţime de tineri studenţi ai Academiei de Schi din Innsbruck. Desigur că ne aşteaptă o cameră caldă, confortabilă şi prietenoasă în care ne grăbim să urcăm. Tot la fel de grăbiţi, după un duş fierbinte, coborîm la cină, apoi ne aruncăm în paturi. Noaptea a trecut parcă într-o clipă şi iată-ne în zori, la opt şi jumătate, gata pentru prima ieşire pe zăpadă.

În camera pentru schiuri, mare cît un hangar, două perechi ne sar pur şi simplu în ochi - ale noastre. În rest, sute de alte perechi, ultimele modele de care nici măcar n-am auzit, în culori care mai de care mai trăznite şi cu profile care ne lasă visători. Ne înfăşcăm rapid doagele (de care fusesem atît de mîndri) şi ieşim afară. În jurul nostru - o pădure de schi-lift-uri, o divizie de ratrack-uri şi pîrtii cît vezi cu ochii. Profesorul Kaspar ne aşteaptă împreună ce cei doisprezece elevi ai săi şi ne înmînează schi-pass-urile. Cartonaşele astea miraculoase ne dau dreptul să schiem timp de o săptămînă, cît vrem şi putem, folosind 87 de instalaţii de urcare din patru localităţi. (Despre preţul lor nici n-are rost să mai vorbim!)

Începem cu cîteva ture de vreun kilometru fiecare. Copiii sînt departe de perfecţiunea tehnică pe care ne-o imaginăm, dar parcă au sînge de kamikadze în vine şi alunecă precum drăcuşorii. Gîndindu-ne însă că sportul ăsta se face contra cronometru şi nu pe note pentru impresie artistică, le dăm dreptate. Încălzirea fiind terminată urcăm mai sus, la 2000 de metri, în „schi-land" (ca şi cum pînă acum am fi fost la ştrand). Sus ne aşteaptă un Schi-Lehrer. Îl cheamă Thomas, pare un puştan dar se pare că dimineaţa, la prînz şi seara mănîncă schi pe pîine şi de supt a supt de la izvorul sportului ăstuia. Aflăm că e unul dintre puţinii (şi foarte respectaţii) absolvenţi ai Academiei de Schi din Innsbruck şi e pregătit să poată da lecţii atît unui ţînc de cinci ani cît şi unui cîştigător de Cupă Mondială. În mod sigur, nu există chichiţă cît de mică în materie de schi, pe care să n-o aibă la degetul cel mic. Şi asta de-adevăratelea, fără ifose sau aere de superioritate. Kaspar, copii şi, bineînţeles, noi ne punem sub comanda lui şi... începe circul. În două ore facem mai bine de 30 de kilometri pe pîrtii de tot felul: medii sau cu înclinaţii pînă la 75 grade (!) amenajate perfect sau cu zăpadă pînă la brîu şi chiar şi o bucată cu movile, pregătită pentru schi acrobatic. Totul fără pauză şi într-un ritm infernal. La sfîrşit sîntem uzi de transpiraţie şi cu muşchii ca piatra. Imediat după masa de amiază o luăm de la capăt în acelaşi ritm de exterminare iar seara, la ora opt, ne prăbuşim extenuaţi în paturi şi încercăm un prim bilanţ: peste 60 de kilometri de alunecare într-o singură zi! Ne cuprinde nostalgia cînd ne gîndim că

– continuare în pag. a 2-a –

prof. Mihai RĂILEANU
Mircea BOLOGA

În Alpii austrieci...

Despre schiul de-adevăratelea

– urmare din pag. I –

acasă „recordul" e de cel mult 15 kilometri pe zi, şi asta pe una şi aceeaşi pîrtie şi cu pauzele de rigoare la telescaun.

Ziua următoare, dimineaţa, e în program un antrenament de slalom. Ce simplu e să montezi un slalom cu o maşină de găurit „Bosch" anume făcută pentru aşa ceva! Aflăm că au vreo cinci din astea, de diferite dimensiuni, la şcoala din Neustift. Le răspundem cu mîndrie că şi noi, la Păltiniş, avem două baroase, unul mai mare şi unul mai mic şi o rangă cu care facem găurile în „betonul" pîrtiei. Fanioanele sînt din cele mai adevărate, basculante (40 dolari bucata). Probabil că numai noi şi cei din Zair mai concurăm printre fanioane fixe. „Printre" e cuvîntul cel mai potrivit căci una e să ocoleşti un obstacol - chiar pe traiectoria optimă - şi cu totul altceva să treci „prin" obstacolul care cedează la prima atingere. E la mintea cocoşului că drumul cel mai scurt dintre două puncte tot linia dreaptă rămîne. (La fiecare poartă în cazul nostru, trebuie adăugate cîteva sutimi de secundă). Binenţeles că totul a supravizat de către Schi-Lehrer. Colegul nostru a montat slalomul şi-l schimbă după fiecare cinci manşe, dar cel care dă indicaţiile tehnice şi-i corectează pe copii este Thomas. 30 de manşe cu cîte peste 25 de porţi, fără pauză, în tranşe diferite şi pe o pîrtie amenajată perfect, înseamnă grozav de mult la un singur antrenament! După amiaza urcăm din nou la 2000 de metri şi mai luăm o „porţie" de 20 de kilometri de alunecare. Stingerea nu e la oră fixă, dar pentru noi, oricum, ziua se termină la ora opt. Sîntem sfîrşiţi! Urmează o nouă etapă în ciclul săptămînal, cu aproape acelaşi program. Diferenţa constă în faptul că după amiaza e liber. Adică nu chiar liberă de tot: copiii se antrenează, ies la „joacă" pe show board-uri, pe „big-foot" (un fel de schiuleţe lungi doar de 80 de centimetri) sau pe schiuri „telemarck". Joacă-joacă, dar tot în regim de viteză şi alunecare pe zăpadă. Ziua următoare ne trezim pe o ceaţă cumplită. „Azi nu se poate schia" ne spune cu regret, deşi, într-un fel ne-am dori un pic de odihnă. Ne aduce însă cu picioarele pe pămînt Thomas, căruia nici prin gînd nu-i trece să facem pauză. Drept care, ne agăţăm de primul schi-lift şi cu inconştienţă (asta e părerea noastră, căci nu se vede la nici o jumătate de metru) dispărem ca măgarii în sus-numitul fenomen meteorologic. Urcăm pînă la 2100 metri şi ne suim pe bîjbîite într-un telescaun. Mergem spre Valluga, o căldare cocoţată la peste 3000 metri altitudine. După primele sute de metri începe să se lumineze şi în curînd intrăm literalmente în ... rai (grădina Domnului nu poate arăta altfel!). Ceaţa rămîne undeva sub noi ca o pătură pufoasă, iar noi urcăm spre soare. Aerul e atît de pur încît îţi vine să-l pipăi. De jur împrejur, sute de vîrfuri şi vîrfuleţe răsar pus şi simplu din marea de pîclă, zăpada e imaculată pînă la transparenţă. Pilonii telescaunului sînt agăţaţi de cîte un ţanc de cîteva zeci de centrimetri pătraţi, iar în dreapta noastră se cască hăuri înfricoşătoare. Staţia superioară este în partea cealaltă a crestei pe care o traversăm privind cu teamă în jos. Dar iată-ne ajunşi. Începe ceea ce avea să fie cea mai frumoasă zi de schi din viaţa noastră. Pîrtiile sînt pretutindeni, fiecare horn, fiecare perete, fiecare fir de vale e amenajat. Facem antrenament de coborîre şi super G. Kilometri şi kilometri în regim de viteză maximă, pe o zăpadă parcă artificială. E un vis frumos. Cînd, după trei ore, ajungem „acasă", picioarele ne tremură, dar în ochi avem încă strălucirea orbitoare a soarelui din Valluga.

Cam aşa s-a derulat programul celor de la Şcoala superioară de schi-Neustift-şi, implicit, al nostru - timp de o săptămînă. Dar orice lucru are şi un sfîrşit...

Sîntem din nou în maşină, în drum spre ţară, dar gîndul ne zboară tot la schi. Schi, schi şi iarăşi schi. Antrenamente în porţi alternate cu alunecare liberă, pe pîrtii de tot felul, la altitudini diferite, prin zăpezi cu consistenţe cît mai variate. Totul - în ciuda aparenţelor - încadrat într-un program bine pus la punct. Dacă tragem linie şi adunăm, vedem că într-o astfel de săptămînă, se schiază mai mult decît schiem noi acasă în tot sezonul (atît ca durată, cît şi ca număr de porţi şi kilometri). Intensitatea efortului este tot timpul aproape de 100%, iar densitatea maximă. Astea, adăugate la calitatea materialului (schiuri, bocanci, fanioane, etc.), împreună cu pîrtiile şi condiţiile de cazare, masă şi refacere, ne dau o explicaţie clară şi o imagine reală asupra schiului. Asupra schiului de-adevăratelea.

Dar lasă că o să creştem şi noi mari!...

RETROSPECTIVĂ FOTBALISTICĂ

ŞOIMII COMPA AU "ATERIZAT" ONORABIL

Locul 12 la terminarea turului Diviziei B, seria a III-a, reprezintă o performanţă dacă luăm în consideraţie - şi trebuie să o facem - dificultăţile de toate nuanţele, pe care această formaţie, conducerea tehnică şi administrativă, jucătorii au fost obligaţi să le depăşească. A fost mai întîi acea nedreaptă hotărîre a C.C.N. - organ de trei lulele, dar cu putere de decizie - care s-a lăsat influenţat de o publicaţie centrală cu un conducător uns cu toate unsorile şi dedat la „verzişori", care i-a retrogradat trimiţîndu-i în groapa cu lei, fie ei din valea Jiului; - majoritatea, fie din alte părţi.

Să mai adăugăm suspendarea din viaţa sportivă a preşedintelui asociaţiei, problemele organizatorice, şi nu au fost puţine, ele fiind rezolvate în special de noul antrenor Viorel Rîşniţă. Dar cea mai grea problemă a fost cea de lot, atît numeric cît şi calitativ diminuîndu-se drastic. Lungu a fost obligat să se opereze la ochi, Caşolţan - tot operaţie de menisc, Floare accident stupid în pregătiri, Armenean scos din circuit în mod grosolan în primul joc de la Anina. Au plecat la U. Cluj Mălău, o mare speranţă şi Şandru, ajuns titular, la o echipă din primul eşalon al ţării. S-au făcut eforturi deosebite pentru completarea lotului prin readucerea fraţilor Berţa, a lui Bîrsan de la Făgăraş, unde toţi au dat deplină satisfacţie, precum şi promovarea unor tineri talentaţi din propria ogradă: Copaciu, Piele, Cîrdei, Mărginean, chiar şi Negrea.

Săptămîna trecută am avut o întîlnire foarte interesantă cu antrenorul, Viorel Rîşniţă, investit în această postură încă din 15 august 1992.

Cu amabilitate ne-a răspuns la toate întrebările solicitate.

- Pentru cei care vă cunosc mai puţin, vă rugăm să ne spuneţi de cînd activaţi ca antrenor?

- Exact în acest an împlinesc 20 de ani consecutiv la COMPA Şoimii, însă numai la copii şi juniori. Am fost de multe ori solicitat de alte echipe, dar am preferat să rămîn la asociaţia la care m-am format. Şi vă rog să mă credeţi că nu regret. Prin mîna mea au trecut sute şi sute de copii şi tineri, mulţi dintre ei realizîndu-se şi ca fotbalişti, dar şi ca oameni. Din ultimele generaţii voi aminti pe fraţii Berţa, Floare, Cîrdei, Negrea, Trif Edmond, Deac - un portar de certă valoare şi perspectivă ajuns la Rapid, Maşca, Popa, ambii la Inter Sibiu, Retter Guido, Ştefan Claudiu (joacă în Germania, Liga a II-a, Mureşan Mircea este la Cosmos-S.U.A.). Lista poate continua cu Bratu, Iancu, Pop, Mircea Marius aflaţi în armată. Am avut satisfacţia de a avea fotbalişti selecţionaţi în echipele naţionale de juniori: Stefan Claudiu (91), Fl. Berţa (92), Edmond Trif.

- Cum v-aţi acomodat în noua postură de antrenor principal la o echipă de seniori?

- Probleme cu jucătorii nu am avut mai ales că îi cunoşteam foarte bine pe toţi, iar mai mult de jumătate au fost juniorii mei. Mai greu a fost cu aspectele organizatorice-administrative, la început neavînd conducere nici la nivelul asociaţiei, nici la cel al secţiei. (va urma)

I. PLEŞCA

În acest an, la Sibiu

Două mari competiţii internaţionale

Deşi calendarul sportiv intern şi internaţional pe anul 1993 nu ne-a sosit de la Ministerul Tineretului şi Sportului, totuşi d-l prof. Dorin Nan - directorul Oficiului Judeţean pentru Tineret şi Sport Sibiu ne-a amintit de două confruntări sportive internationale de mare amploare, care, mai mult ca sigur, vor fi găzduite de municipiul nostru. Mai întîi este vorba de întrecerea internaţională ce se va desfăşura în luna mai, atît la Bucureşti cît şi la Sibiu, în organizarea secţiei „Sportul pentru toţi" din cadrul M.T.S. intitulată CHALLANGE DAY.

Cealaltă întrecere este concursul internaţional de sărituri în apă la juniori dotat cu „TROFEUL CARPAŢI". Întrecerea, care va fi găzduită de moderna piscină „Olimpia", în luna aprilie, va reuni la start cei mai valoroşi participanţi din: Germania, C.S.I., Bulgaria, Ungaria, Polonia, Grecia etc. Va fi o adevărată „Cupă a Europei" pentru juniori.

Ilie IONESCU

LA ÎNCHEIEREA TURULUI

F.C. INTER- LIDER LA JUNIORI

Federaţia Română de Fotbal a omologat recent prima parte a Campionatului naţional de juniori I şi II după consumarea turului. Un fapt deosebit de îmbucurător este acela că atît la juniorii I, cît şi la juniorii II, în frunte se află, ca şi în alte ediţii, juniorii sibieni de la F.C. Inter Sibiu, ambele echipe fiind pregătite de prof. Florin Mihăescu. Tot ca o notă bună putem evidenţia faptul că la juniori I, pe poziţia a treia în clasament, se află echipa C.S.Ş. Şoimii Sibiu, pregătită de prof. V. Lăcătuş, iar la juniori II echipa C.S.Ş. Şoimii Sibiu, pregătită de prof. Mircea Galaţă. ocupă locul II, în timp ce pe poziţia a treia se află echipa Gaz Metan Mediaş, pregătită de antrenorul Friederich Kusch.

Iată clasamentele:

Juniori I, seria a II-a

1. F.C Inter Sibiu	11	8	1	2	34:16	25
2. C.S.Ş. Sighişoara	11	8	0	3	28:16	24
3. C.S.Ş. Şoimii Sibiu	11	7	1	3	20:10	22
4. Chimica Tîrnăveni	11	6	0	6	24:25	18
5. Gaz Metan Mediaş	11	5	1	5	28:26	16
6. Şoimii Compa Sibiu	11	5	1	5	21:22	16
7. Unirea Alba Iulia	11	5	0	6	22:15	15
8. Metalurgistul Cugir	11	5	0	6	32:27	15
9. C.S.Ş. Sebeş	11	5	0	6	35:37	15
10. Metalul Aiud	11	5	0	6	18:25	15
11. C.S.Ş. Blaj	11	3	0	8	14:37	9
12. Nitramonia Făgăraş	11	2	0	9	21:38	6

Juniori II, seria a II-a

1. F.C. Inter Sibiu	11	10	1	0	55:2	31
2. C.S.Ş Şoimii Sibiu	11	10	1	0	54:6	31
3. Gaz Metan Mediaş	11	9	0	2	47:14	27
4. C.S.Ş. Sighişoara	11	7	1	3	21:12	22
5. Unirea Alba Iulia	11	6	1	4	26:14	19
6. C.S.Ş. Sebeş	11	5	0	6	20:31	15
7. Chimica Tîrnăveni	11	4	1	6	12:20	13
8. Metalul Aiud	11	4	0	7	10:28	12
9. Metalurgistul Cugir	11	3	0	8	18:49	9
10. Şoimii Compa Sibiu	11	2	2	7	12:26	8
11. C.S.Ş. Blaj	11	2	1	8	12:38	7
12. Nitramonia Făgăraş	11	0	0	11	6:53	0

Competiţia se va relua la 14 martie. Conform regulamentului de desfăşurare la data de 23 mai 1993, se va trece la faza zonală. Astfel finalele vor avea loc în 20 iunie pentru juniorii II şi în 26 pentru juniorii I.

DIVIZIA C

La ora bilanţului

5. Imediat deasupra liniei mediane a clasamentului diviziei C, s-a situat ITA- Geamuri Mediaş, care în acest sezon a fost una din formaţiile cu cea mai ciudată şi contradictorie evoluţie. Facem această afirmaţie bazîndu-ne, în primul rînd, pe faptul că pînă în runda a 8-a (cînd a dispus cu 2-0 de Construcţii), ea n-a reuşit să-şi valorifice plenar avantajul propriului teren cedînd deşi a dominat copios - două puncte studenţilor sibieni şi remizînd, după partide controlate cu destulă autoritate, cu Carbomet, Vitrometan şi Carpaţi. A cucerit, paradoxal, în aceiaşi perioadă, 4 puncte preţioase, învingînd în deplasare pe Sparta şi Tractorul. În ultimele trei etape, lucrurile au revenit în matca lor firească, o victorie la scor la Mediaş şi două înfrîngeri afară, dintre care una pe terenul liderei. Trebuie de asemenea să menţionăm că toate înfrîngerile suferite (exceptînd-o pe cea de la Cisnădie) au fost la limită (0-1 cu „U" Hidrocon; 1-2 cu Mecanica din două lovituri de pedeapsă; 2-3 cu Relee-Gloria, după o partidă în care s-a dovedit egală partenerei de întrecere), fapt ce ne îndreptăţeşte să spunem că formaţia medieşeană a fost mult timp urmărită de ghinion şi că zestrea ei, cu puţină şansă, ar fi putut fi, în toamnă, substanţial îmbunătăţită. Exasperaţi de propriile nereuşite şi ghinioane, nervii unor componenţi ai lotului au cedat, 10 din ei primind 12 avertismente, soldate cu două etape de suspendare, plus două ale lui C.Boariu, eliminat de pe teren în aspra confruntare cu Vitrometan. Straniu pare întîmplarea că 10 cartonaşe galbene, inclusiv cel roşu s-au primit în disputele asupra cărora conducerea echipei manifesta serioase rezerve.

„Unsprezecele" antrenat de Carol Ioo - un meseriaş serios, priceput a îmbina teoria cu practica - etalează un fotbal atletic, desfăşurat în viteză, bazat pe o pregătire polivalentă a jucătorilor, adepţi fideli ai spiritului ofensiv, confirmat de-a lungul celor 11 confruntări ale turului.

Echipa, bazîndu-se în continuare pe aportul valoros al unui puternic schelet alcătuit din rutinaţii I. Nicolae, C. Boariu, F. Schüller, V. Bădic, A. Herlea, S. Ciulea. Împletind fericit fantezia şi puterea de luptă ale lui A. şi S. Bungiac, N. Grozea, S. Dăbău, P. Buluc, cu elanul şi dorinţa de afirmare ale tinerilor, nu mai puţin talentaţi, M. Rusu, O. Cozac, T. Biro, L. Mărginean şi C. Nistor poate, sub competenta ei conducere tehnică să dea în primăvară rezultate şi mai bune, pe măsura marilor sale disponibilităţi.

*

A constituit pentru toţi iubitorii fotbalului din judeţ o surpriză plăcută nu atît clasarea pe locul 7 în ierarhia valorilor divizionare C, cît mai ales saltul calitativ făcut de tinerii componenţi ai formaţiei Mecanica Mîrşa care, sub mîna iscusită a lui C. Barbu, ajutat de C. Armenean, şi-a regăsit o identitate proprie, beneficiind în prezent de un „unsprezece" cristalizat într-o formulă cu frumoase şi certe perspective. Antrenorii au scos la rampă o formaţie, care deşi alcătuită din foarte mulţi tineri, unii abia trecuţi de anii junioratului, a putut face faţă cu deosebit succes rigorilor şi pretenţiilor acestui eşalon divizionar, dovedindu-se un adversar tenace şi incomod, hotărît să nu plece cu uşurinţă steagul în faţa partenerilor cu care s-a confruntat. De altfel, este singura echipă care a produs, în chiar prima etapă, unica înfrîngere a liderei autoritare de mai tîrziu a clasamentului. Exceptînd punctul cedat acasă formaţiei Carpaţi, tinerii jucători din Mîrşa şi-au valorificat cu precizie avantajul propriului teren, dar n-au putut aduce nimic din deplasare, deşi la Unirea Ocna (2-3), Vitrometan (3-5) şi Construcţii (2-3), au fost aproape de realizarea remizei. Credem că mentorii tehnici la care trebuie adăugat şi P. Purima (pasionatul antrenor al unor juniori de certă perspectivă) au datoria de a insista în continuare pentru a insufla tinerilor componenţi ai lotului, mai multă încredere în forţele proprii şi posibilităţii lor de afirmare, să canalizeze ambiţia şi dăruirea jucătorilor pentru desăvîrşirea pregătirii lor fizice, tehnice şi tactice. Se cuvin aduse felicitări antrenorilor şi conducerii pentru ireproşabila comportare disciplinară a întregului lot de jucători care, în 11 etape, a acumulat doar 7 cartonaşe galbene, fiind din acest punct de vedere singurul din întregul eşalon ce poate fi dat ca exemplu. Salutînd schimbarea la faţă a echipei, sîntem convinşi că aceasta - eliminînd slăbiciunile dovedite în special la capitolul finalizării, ce au privat-o de puncte şi un golaveraj pozitiv - va putea prin realizarea unei aşezări mai realiste şi eficiente în teren, printr-o pregătire riguroasă şi continuă, să ofere tinerelor talente: L.Tarcea, G.Iancu, M. Stîngă. G. Tirigă, I. Horumbă, I. Ionuţ, V. Delceg noi posibilităţi de afirmare, pentru ca alături de ceilalţi jucători din lot: N. Vecerdea, D. Ispas, D. Drîndea, I. Holom, V. Burciu, T. Stoica, D. Popa, M. Rădulescu, V. Comănean, N. Grigore să devină, în retur, un „unsprezece" competitiv şi de frunte al acestui eşalon.

V. Mara

MAPAMOND sport MAPAMOND

Inima noastră cea de toate zilele

Maladia ischemică, angina pectorală, infarctul - trei etape ale unei boli teribile, devenită un adevărat flagel al secolului. Statistici serioase au ajuns la o concluzie terifiantă: pe plan mondial accidentele cardiovasculare dau cel mai mare număr de decese: aproape zece în fiecare minut! Şi mai îngrijorător este faptul că media de vîrstă a persoanelor atinse de aceste afecţiuni se află într-o continuă scădere. Investigaţii clinice şi de laborator au diagnosticat scleroze vasculare incipiente sau avansate la oameni tineri, care nici nu bănuiau că sînt atacaţi de un inamic atît de perfid.

Întrebarea este: sînt indicate exerciţiile fizice, sportul pentru cei cu asemenea afecţiuni cardiace?

Răspunsul îl dau cîţiva specialişti de notorietate:

Paul D.White, şeful Clinicii de cardiologie din Boston (SUA): „Exerciţiul fizic ameliorează sănătatea şi poate întîrzia apariţia arteriosclerozei, mai ales a formelor presenile ale acestei maladii. Ca factori adjuvanţi, de mare utilitate, sînt regimul alimentar (să nu se depăşească 2500 calorii pe zi, cu evitarea grăsimilor animale) nefumatul şi diminuarea stressului".

Prof. Luigi Condorelli, specialist italian: „Lipsa de antrenament scade posibilităţile de adaptare la efort ale sistemului circulator coronarian, din care cauză individul este expus să sufere molestări ischemice ale miocardului. Este evident că nu se pot stabili reguli generale cu privire la alegerea exerciţiului fizic care convine fiecărui individ. Eu recomand, în ordine: plimbarea prin zone nepoluate, înotul (fireşte, necompetitiv), de preferinţă în mare, gimnastica zilnică".

Pierre W. Duchosal, medic elveţian: „Un exerciţiu fizic moderat, practicat timp de o jumătate de oră, este echivalent cu un regim alimentar redus în calorii şi sărac în grăsimi naturale. Pentru cei între 30-50 ani recomand practicarea golfului, marşului, turismului alpin, schiului, tenisului. Pentru cei care nu pot dispune de o jumătate de oră zilnic, tot atît de bine este să facă sport de 3 ori pe săptămînă cîte o oră".

Dr.Pedro Zarco (Spania): „Orice exerciţiu e bun! Fără îndoială, ideală ar fi practicarea unui sport (înot, tenis etc), dar, în lipsa lui, o simplă plimbare de 4-5 km este salutară. Pacientul care face în mod regulat exerciţii se simte excelent, fizic şi mintal În cel de al doilea rînd, antrenamentul măreşte randamentul atît al muşchilor scheletici, cît şi al celui cardiac. În al treilea rînd, exerciţiul fizic potenţează circulaţia colaterală, fiind prin aceasta un mijloc al revascularizării. În sfîrşit, exerciţiul fizic diminuează rezistenţa periferică , scade cifra colesterolului şi împiedică stările de hipercoagulabilitate".

Iar doctorul D.Sodi- Pallares (Mexic) atrage atenţia asupra unor reguli foarte importante care trebuie respectate. Cardiologul mexican consideră că exerciţiul fizic poate fi periculos în următoarele cazuri:

1. Cînd nu se realizează cu antrenament progresiv

2. Cînd nu este însoţit de o alimentaţie polarizantă adecvată, cu puţin sodiu (sare) şi mult potasiu (fructe,legume).

3. Cînd pacientul este supus la emoţii, supărări sau alte cauze care determină un exces al secreţiei de catecolamine (toxine).

4. Cînd se face după mese copioase.

Cine are urechi să audă!.

Celebrii patinatori artistici, fraţii Isabelle şi Paul Duchesnay au trecut la profesionism.

Ciclismul este un infern

Belgianul Eddy Planckaert este supranumit „regele drumurilor pavate" şi se numără, alături de Wampers, Sergeant, Museeuw, Van Hooydonck, între puţinii ciclişti care încearcă să păstreze sus ştacheta performanţelor, ridicată la cote inaccesibile de compatriotul lor Eddy Merckx. Dar, ultima performanţă notabilă a lui Planckaert este cîştigarea cursei Paris-Roubaix. Ce se întîmplă cu acest dur al ciclismului profesionist? Să-l lăsăm să se destăinuiască.

„ Am simţit nevoia să mă rup total, pentru o vreme, de lumea ciclismului. M-am retras la ferma mea unde sînt doar cu soţia, cu copiii, cu caii, găinile şi iepurii mei. Fac exerciţii de gimnastică japoneză, yoga, încerc să mă rup de realitate. Ciclismul profesionist este un infern în care un om normal nu poate rezista multă vreme. Stai în şa ore în şir şi dai din pedale, cu capul gol de gînduri, numărînd kilometri şi, la un moment dat, aşteptînd să se termine o dată, indiferent pe ce loc vei fi, numai să ajungi la hotel, să faci un duş şi să dormi. Ştiţi ce fac majoritatea cicliştilor în perioadele de acalmie, cînd se pedalează mai lejer, în pluton? Nu discută decît de bani şi de femei. Eu am crescut de la 7 ani fără tata, mama rămînînd cu 4 copii mici pe cap. De atunci am învăţat că trebuie să lupt, să-mi am singur de grijă fiindcă altcineva nu mă va salva din mizerie. Aşa că m-am aruncat înainte scrîşnind din dinţi şi am învins. Nu mă întrebaţi cu ce eforturi. Lumea zice de mine că sînt un dur, că sînt morocănos şi puţin sociabil.

Ciclismul m-a făcut aşa. Este un sport în care trebuie să te bazezi doar pe forţele tale. Nimeni nu te poate trage sau împinge înainte.Ciclismul m-a făcut individualist şi rău. Dacă vreţi să ştiţi ce este, la ora actuală, cel mai important pentru mine vă spun, în ordine:1. iepurii 2. caii 3. să obţin victoria într-o cursă clasică. Din păcate trebuie să mai trăiesc în această junglă a ciclismului pentru că am o familie care trebuie hrănită. Acum sînt liniştit şi senin, dar vă asigur că, ajuns acolo, în mijlocul plutonului, voi redeveni rău pentru că altfel nu se poate. Dacă nu-i calci tu pe alţii în picioare, te calcă ei".

Clanul lui Schumacher

„ Piloţii trebuie, pentru a ajunge mari campioni, să fie şi mari egoişti" spunea fostul campion mondial Niki Lauda. Se pare că avea dreptate fiindcă, într-adevăr, vedetele automobilismului simt nevoia să fie înconjurate cu toată atenţia.

Spre exemplu, de germanul Michael Schumacher revelaţia sezonului 1992, se ocupă nu mai puţin de 11 oameni care alcătuiesc „clanul" lui. Iată-i: Jim Brett, 42 ani este electronist, specialist în motoare la Cosworth.

Peter Cramer, 42 ani, omul care se ocupă de problemele financiare ale lui Michael.

Tom Walkinshaw, 44 ani „boss"-ul echipei Benetton avînd în subordine 170 de oameni (mecanici, ingineri, şoferi).

Flavio Briatore, 42 ani, manager cu probleme de marketing la firma Benetton.

Pyt Symonds, 39 ani, inginer expert în cursele de automobilism.

Max Fluckiger, 35 ani , şeful echipei de mecanici.

Ross Brawn, 38 ani, inginer constructor şef în cadrul firmei Benetton.

Nilly Weber, 50 ani, descoperitorul lui Schumacher , cel care i-a dirijat şi supravegheat cariera, continuînd să fie managerul lui.

Harald Hawelka, 27 ani, bucătarul şi maseurul lui Schumacher.

Michael Spatz, 28 ani creatorul şi vînzătorul colecţiei de modă masculină care poartă numele lui Michael Schumacher.

Corinna Betsch, 24 ani, secretara şi ...iubita lui Michael cea care trebuie să-i rezolve corspondenţa particulară şi să-i întreţină moralul pe toată durata anului competiţional.

Unul dintre jucătorii de bază ai clubului italian AS Roma este fundaşul central Aldair. Brazilian de baştină, titular în reprezentativa ţării sale la ultimul turneu final al Campionatului Mondial.

„FOTBALUL SE FACE CU ŞTIINŢĂ ŞI... MULŢI BANI"

Bernard-Brochand şi Tapie

Paris - Saint-Germain Football Club împlineşte în acest an două decenii de existenţă, fiind unul dintre cele mai tinere din Europa, aşa că nici palmaresul său nu-i grozav: un titlu de campion al Franţei în 1986 şi două cupe în 1982 şi 1983. În cei 20 de ani, pe aici au trecut, totuşi , cîţiva jucători de talie internaţională, dacă ar fi să-i amintim doar pe: Pantelici Surjak,Susici, Zl. Vujovici, Piasecki, Ardiles, Kist, Fernandez, Rocheteau, Ayache, Bocande,Xuereb, Angloma... Stadionul clubului este celebrul Parc des Princes avînd o capacitate de 48.725 locuri , care n-a fost depăşită decît o singură dată, în sezonul 1983/84 la meciul P.S.G.–Waterschei din Cupa Cupelor. Sponsorul principal este Societatea de informatică „Commodore".

Ei, bine, Bernard Brochand, preşedintele clubului , doreşte să facă din el ceea ce a reuşit Bernard Tapie cu Olympique Marseille.

-Cum v-aţi hotărît să deveniţi din vicepreşedinte, omul nr.1 în club?

- Unii m-au acuzat că l-am săpat pe Francis Borelli. Nici poveste. Am fost timp de 13 ani vicepreşedinte. Cred că fotbalul francez trebuie, să fie restructurat şi asta trebuie începută de la cluburi. Trebuie să stabilim o dată pentru totdeauna ce vrem să fie fotbalul: doar un sport, o distracţie, sau o profesiune, sau o industrie.

- Vă gîndiţi la un plan de bătaie?

- Lucrurile sînt destul de simple la prima vedere: dacă un club n-are bani are de ales trei căi: 1. dă faliment 2. găseşte o societate comercială sau particulară (gen Agnelli, Berlusconi, Tapie) dispusă a investi nişte milioane 3. este sprijinit de administraţia locală, în cazul nostru Primăria Parisului... În rest sînt vorbe. Unul zice să facem o echipă puternică şi apoi vom găsi şi sponsori, vom avea şi public. Dar echipa mare nu poate fi creată decît cu ştiinţă şi mulţi bani.

- Deci?

- Fotbalul a devenit una dintre puterile societăţii contemporane, economică, socială şi, chiar politică pentru că atrage lumea, deci, atrage electoratul, deci atrage bani... Cine ştie să se folosească de fotbal va avea şi avere şi putere. Din păcate, sînt puţini cei care se pricep în acest domeniu şi care au răbdare.

- Se afirmă, într-adevăr, că sînt mulţi nechemaţi în lumea fotbalului. Este adevărat?

- Destui. Eu am cunoscut această lume de cînd eram junior la A.S. Cannes şi-am iubit-o pentru totdeauna. Pentru mine, ca pentru mulţi alţii, fotbalul este un element de cultură, un model, o şcoală. Din păcate, vechile valori au fost înlocuite de violenţă, de rapacitate, de dorinţa de îmbogăţire rapidă şi prin orice mijloace.

- Economia de piaţă, nu?

- Exact. Tocmai aceasta este întrebarea: vom putea introduce şi în fotbal adevărata lege economică. În SUA lucrurile sînt, din acest punct de vedere, foarte limpezi: pe de o parte, există cluburile profesioniste cu acţionari, beneficii şi dividende, iar pe de altă parte, sînt cluburile universitare cu sportivi amatori. La noi (şi la noi! - n.i.d.) este o adevărată bulibăşeală. Eu lucrez în sectorul publicitar şi în totdeauna pun întrebările: cine face piaţa, cine dirijează, care sînt componentele pieţei?

- Rămîneţi credincios ideii de fair-play în fotbal?

- Nu pot altfel, deşi astăzi, a fi moral înseamnă a fi anormal. Oamenii nu vor decît victorii indierent cum. În loc să se bucure văzînd un joc frumos, preferă o victorie a echipei favorite la capătul unui meci trucat.

- Va ajunge Paris-Saint-Germain o echipă de talie europeană?

- Sper. Un lucru este sigur: nu voi putea fi un vrăjitor. Voi avea nevoie de sprijin atît bănesc, cît şi moral, în primul rînd de la Primăria Parisului...

„Sper să nu ajungem să vindem echipa primului străin cu bani mulţi“

– urmare din pag. I –

ţie fotbalul?

- Pînă acum foarte mulţi nervi, dar concomitent şi satisfacţii. Am cunoscut oameni importanţi, influenţi, ceea ce este capital în activitatea unui manager care, pe lîngă faptul că produce bunuri materiale, trebuie să vîndă şi să cumpere.

În afaceri, această deschidere spre lume este cea mai importantă!

- S-a scris destul de mult despre plecările tale din tribună, la pauză, în vestiarul interiştilor.Ce le spuneai, ce le promiteai de renăşteau în repriza secundă?

- În primul rînd plecam fiindcă domnul prefect Nicolae Nan îmi spunea: „De nu-i faci să cîştige, te dau afară!“ Dar, lăsînd gluma la o parte, plecam pentru a le insufla jucătorilor o parte din ambiţia mea ieşită din comun, din temperamentul meu vulcanic.

Treaba mi-a ieşit perfect în meciul contra lui“U“ Cluj, cînd celor care vor juca bărbăteşte, chiar cu riscul obţinerii cartonaşului galben, le-am promis cîteva procente în plus de primă.

- Ce relaţii aveţi cu celelalte cluburi?

- Bune. M-a decepţionat doar conducerea clubului clujean.

- Cine pleacă, cine mai vine la F.C. Inter?

- Şi-au manifestat intenţia de a pleca: Burchel în Elveţia, Mihăiţă Stănescu la Cugir, Majearu la Rapid sau Nyiregyhaza (Ungaria), iar Blid ar dori să plece la o echipă care îi dă un apartament cu 4 camere în Bucureşti şi foarte mulţi bani. Dar toţi, precizez din nou, sînt jucătorii definitivi ai lui F.C. Inter.Deci... Apreciez, oricum,atitudinea corectă a lui Miţi Majearu pe care dorim să-l înţelegem.De venit cine să mai vină cînd avem atîţia tineri care bat la poarta titularizării?

- Embargoul A.P.S. - ului a luat sfîrşit. Cum rămîne cu radioul şi presa?

- Rămîne cum am stabilit! Radioul va trebui să plătească clubului pentru transmiterea meciurilor interiştilor, iar ziariştii care au respectat embargoul anul trecut vor fi simpli spectatori pe „Municipalul“ sibian.

P.S. În 13.01 a.c., ora 14,10 cînd realizam acest interviu, mi-a picat în mînă ziarul „Sportul Românesc“în care, printre altele, dl. Silviu Stănescu afirmă că dl. Hizo i-a fost impus de sponsor preşedintelui Gelu Leicu. Iată declaraţia d-lui Nagy: „Dl. Stănescu n-a fost demis de mine, ci de consiliul de administraţie. Acesta a purtat discuţii în această iarnă cu trei antrenori: Coidum, Cîrţu şi Hizo. Tot consiliul a hotărît aducerea lui Hizo pe care, eu personal, l-am susţinut. Cred că marea majoritate a suporterilor interişti apreciază alegerea făcută. Oricum, legat de această schimbare, asta este prima şi ultima mea declaraţie“

Ancheta T.S

– urmare din pag. I –

Prof. Traian Rapită – preşedintele Clubului Sportiv Municipal Sibiu

1. Anul 1992 a fost un an cu bucurii şi necazuri la fel ca pentru toată lumea.Pe plan sportiv, rezultatele sportivilor clubului nostru se pot vedea în ierarhia primilor 10 sportivi ai judeţului, 6 fiind legitimaţi la clubul nostru. Probleme mai dificile am avut la echipele reprezentative şi anume: echipa de volei a rămas descompletată fiind chiar în situaţia de a nu participa în campionat, soluţia de ultim moment fiind fuzionarea cu Clubul Sportiv Şcolar Sibiu, şi profit de această ocazie să le mulţumim colegilor din unitatea respectivă. Echipa de handbal, deşi după cele două tururi de campionat se găseşte pe locul I. în serie, sportivele noastre nu au avut asigurat locul de muncă, fiind şomere.Deoarece sîntem un club bugetar aparţinînd de M.T.S. am avut probleme financiare, care ne-au afectat parţial în activitate. Neexistînd o lege a sponsorizării noi, totuşi, am beneficiat de ajutorul unor sufletişti cărora dorim să le mulţumim pe această cale. Aceştia sînt: conducerea S.C. Libertatea, d-lui director Dumitru Crişan (Vinaria SA Sibiu), d-lui dir. Ioan Prodea (RENEL Sibiu), d-lui director Gheorghe Cismariu (I.F.E.T. Sibiu), precum şi patronilor Emilian Pătru (firma Cibinium SRL), Gheorghe Şerbănuţă (firma Divertis), Aurel Şerban (firma PALOMA SRL)şi conducerii firmelor „Trei Stejari“ şi Hidrosib Sibiu.

2. În 1993 sperăm ca printr-o mai bună organizare a activităţii clubului, cît şi în speranţa că sponsorii nu ne vor părăsi, ci din contră se vor înmulţi, clubul fanion al municipiului Sibiu să aducă rezultatele aşteptate de suporterii lui.Facem un ultim apel conducătorilor intreprinderilor sibiene de a ne ajuta în rezolvarea problemei locurilor de muncă ale jucătoarelor din echipa de handbal pentru că avem şanse, anul acesta de a participa la Turneul de baraj pentru promovare în divizia „A“. Totodată sugerăm strîngerea forţelor locale pentru a finaliza construirea Sălii Polivalente de care sportul sibian are nevoie ca de aer.

ULTIMA ORA

– urmare din pag. I –

(CSM) şi motociclistul Marius Şoaită (Compa-Voinţa) - locul 6, atleta Claudia Isailă (CSM) - locul 8, săritoarea Anca Udvescu (CSM) - locul 9... Nu-i mult, dar este un semn că (încă) mai există sportivi la Sibiu.

• În locul lui Cheregi, în lotul reprezentativ de fotbal care se pregăteşte în Italia, a fost inclus Necula. Poate nu ştiţi de ce? Pentru că este fiul lui Necula Răducanu, „mascota“ lui Dinu şi a selecţionatei. Cînd cineva acolo sus te iubeşte...

• Bănuindu-şi nevasta că-i face ochi dulci patronului ei, Aurel Beldeanu, fostul internaţional, actualul antrenor al juniorilor Universităţii Craiova, i-a tras acestuia o mamă de bătaie soră cu moartea, făcîndu-i şi biroul praf. Se judecă. Ce minte are şi Aurică ăsta: în loc să-şi fi „certat“ soţia...

• Fostul arbitru FIFA, Nicolae Rainea a fost internat la secţia de cardiologie a spitalului din Galaţi. Inimile noastre dau semne de oboseală timpurie.

• După foarte mulţi ani, în topul Federaţiei Române de Gimnastică Sibiul n-are nici o sportivă. Pe vremea cînd n-aveam sală special destinată gimnasticii, aveam, în schimb, performanţe...

Cursa pentru un loc pe podium continuă

– urmare din pag. I –

şi se detaşează pe tabela de marcaj la o diferenţă de 17 puncte. În continuare jocul se desfăşoară în nota netă de dominare a oaspeţilor, ei fiind aceia care impun ritmul de joc şi desfăşurarea ostilităţilor partidei. Drept consecinţă - reuşind să înscrie 53 de puncte în repriza secundă - ei termină victorioşi cu scorul de 85-73 o partidă pe care au avut-o la discreţie. Întreaga echipă merită felicitări şi din partea celor care s-au grăbit să-i cînte prohodul după insuccesul din prima etapă a returului, cu „U“ FIMARO Cluj, actuala campioană a României. A arbitrat cuplul Dumitrache (Bucureşti) - Georgiu (Cluj-Napoca). Pentru C.S.U. Balanţa Sibiu au înscris: Muntean (31), Lefter (24), Pelger (10), Tordai (8), Kincseş (6), Corui 4) şi Alecu (2).

Miercuri după amiază, în Sala Sporturilor din Sibiu (dacă încăperea se poate numi aşa) va avea loc o partidă foarte importantă, un derby al etapei în cadrul căruia C.S.U. Balanţa Sibiu va primi replica puternicei formaţii bucureştene SOCED.

În vederea bunei desfăşurări a partidei şi pentru a nu risca pierderea acesteia fără joc şi susţinerea celorlalte partide pe teren propriu la...Vîlcea sau Braşov, reamintim tuturor iubitorilor baschetului că în incinta terenului de joc (în partea de jos a sălii) nu au acces decît oficialii, persoanele care posedă legitimaţii vizate la zi de Federaţia Română de Baschet care permit accesul în incinta terenului, ziariştii acreditaţi şi sponsorii echipei.

Facem şi pe această cale un apel la iubitorii acestui frumos sport să respecte aceste prevederi care condiţionează omologarea spaţiului de joc de la Sibiu.

„A.S. Gaz Metan nu va muri!“

– urmare din pag. I –

la Dej, Daniela Velicica la Universitatea Cluj, Laura Dumitrescu şi Carmen Radl în Austria. Astăzi echipa este alcătuită din jucătoare foarte tinere pe care prof. Aurelia Stoia speră să le aducă la valoarea precedesoarelor lor. În primele două tururi medieşencele au obţinut o singură victorie dar au mai rămas de disputat trei tururi. Speranţele noastre sînt susţinute şi de faptul că dl. director Constantin Manoliu, preşedintele secţiei de baschet, se ocupă îndeaproape de destinele echipei.

Echipa de popice n-a mers rău în prima parte a campionatului diviziei A, grupa a doua valorică...

- Satisfăcător, zic eu, în condiţiile în care toate jucătoarele se pregătesc după orele de serviciu. Elevele antrenorului Dumitru Limbăşan se află pe locul trei în grupă la sfîrşitul turului

- Care-i lotul?

- Maria Papp, Cornelia Bucur, Rodica Csiki, Doina Hăţăgan, Marinela Cîmpean, Adriana Gritu, Monica Schmidt, Erika Koppa. De remarcat că Doinea Hăţăgan a ocupat locul 5 la Campionatul Naţional de Juniori, fiind cooptată în lotul reprezentativ.

- Obiectivul echipei?

- Vizăm promovarea în prima grupă valorică.

- Se pare că anul 1992 a fost un an al aeromodeliştilor.

- Într-adevăr, ei ne-au adus cele mai mari satisfacţii. Gheorghe Guţă a devenit campion naţional la clasa F 1A, iar echipa (Ghe. Guţă, I. Bucăzar, C. Popa) s-a situat pe locul doi. Echipa de juniori a asociaţiei (Luiza Bucăzar, Emilian Guţă, Nicolae Popa) a cucerit titlul naţional, iar Luiza Bucăzar la individual, a ocupat locul trei. În etapa de la Sibiu, a Campionatului Mondial echipa a ocupat locul doi, iar Emilian Guţă - locul trei. La Campionatul European Ghe. Guţă s-a clasat pe locul doi, iar cu reprezentativa ţării a cîştigat titlul continental.

- Cum se descurcă aeromodeliştii cu banii că, oricum, acesta mi se pare un sport destul de costisitor?

- Au fost foarte mult sprijiniţi de S.C. Armax (director Dorel Mureşan). Şi - apoi, aparatele şi le construiesc chiar sportivii, după 4-5 luni de eforturi susţinute.

(va urma)

Săptămîna TV

LUNI 18 ianuarie

14,00 Actualităţi. 14,15 Ora de muzică. 15,00 Preuniversitaria-Educaţia tehnologică. 15,30 Teleşcoală. 16,00 Civilizaţia montană. 16,30 Portativul preferinţelor muzicale. 17,00 Actualităţi. 17,05 Magazin în limba maghiară. 18,35 Tezaur folcloric. 19,00 Sighişoara - Dialoguri medievale (5). 19,30 Desene animate. 20,00 Actualităţi. 20,35 Sport. 20,45 Gala premiilor UNITER. 22,15 Azi, în prim-plan. 23,00 Actualităţi. 23,15 Repriza a treia. 24,00 Închiderea programului.

MARŢI 19 ianuarie

7,00 Programul Televiziunii Naţionale din Republica Moldova. Telematinal. 10,00 TVR CLUJ. 12,00 Teatru TV. Omul care a văzut moartea de Victor Eftimiu. 13,40 Desene animate. 14,00 Actualităţi * Meteo. 14,15 Ora de muzică. 15,00 Preuniversitaria. 15,30 Teleşcoală. 16,00 Convieţuiri-Magazin. 17,00 Actualităţi. 17,05 Medicina pentru toţi. 17,35 Salut, prieteni! (I) 18,35 De la lume adunate... 19,00 Timpul culorilor. 19,30 Desene animate. 20,00 Actualităţi. 20,35 Sport. 20,45 Film serial. Din voia Domnului. 21,45 Şlagăre... şlagăre. 22,15 Azi în prim plan. 23,00 Actualităţi. 23,15 Salut, prieteni! (II). 24,00 Închiderea programului.

MIERCURI 20 ianuarie

7,00 Programul Televiziunii Naţionale din Republica Moldova. Telematinal. 10,00 TVR Iaşi. 11,00 TVR Cluj. 12,00 Film serial. Din voia Domnului. Înregistrare CFI. 12,50 C.F.I. 13,30 Desene animate. 14,00 Actualităţi * Meteo. 14,15 Ora de muzică. 15,00 Preuniversitaria. 15,50 Tragerea Pronoexpres. 16,00 Oameni de lîngă noi. 16,30 Soli ai artei muzicale româneşti. 17,00 Actualităţi. 17,05 Sport-club. 18,05 Cabinet juridic. 18,35 Arhive folclorice. 19,00 Mesaje prin milenii. 19,30 Desene animate. 20,00 Actualităţi. 20,35 Sport. 20,45 Telecinemateca. Mărturisirea (Franţa - Italia, 1970). 23,05 Actualităţi. 23,15 Simpozion. 24,00 Închiderea programului.

JOI 21 ianuarie

7,00 Programul Televiziunii Naţionale din Republica Moldova. Telematinal. 10,00 TVR Iaşi. 11,00 TVR Cluj. 12,00 Film artistic. Domnişoarele din Rochefort (Franţa, 1966). 14,00 Actualităţi * Meteo. 14,15 Ora de muzică. 15,00 Preuniversitaria. 15,30 Teleşcoală. 16,00 Repere Moldave. 16,30 Repere Transilvane. 17,00 Actualităţi. 17,05 Magazin în limba germană. 18,05 Povestea vorbei. 18,35 Tele-discul muzicii populare. 19,00 Spectacolul lumii. 19,30 Desene animate. 20,00 Actualităţi. 20,35 Sport. 20,45 Film serial Dallas. 21,45 Reflecţii rutiere. 22,00 Recital. 22,15 Azi, în prim plan. 23,00 Actualităţi. 23,15 Confluenţe. 24,00 Închiderea programului.

VINERI 22 ianuarie

7,00 Programul Televiziunii Naţionale din Republica Moldova. Telematinal. 10,00 TVR Iaşi. 11,00 TVR Cluj. 12,00 Film serial. Virginie îşi face de cap. 13,00 Descoperirea Planetei. 13,30 Desene animate. 14,00 Actualităţi * Meteo. 14,15 Ora de muzică. 15,00 Preuniversitaria. 15,25 Teleşcoală. 15,50 Tragerea Loto. 16,00 S.O.S. Natura! 16,30 Arte vizuale. 17,00 Actualităţi. 17,05 Gong! 17,35 Pro Patria. 18,35 De drag şi voie bună. 19,00 Cultura înlume. 19,30 Desene animate. 20,00 Actualităţi. 20,35 Sport. 20,45 Film serial. Din voia Domnului. 21,45 Meridianele dansului. 22,15 Azi în prim plan. 22,40 Mondo-femina. 23,00 Actualităţi. 23,15 Magazin cinematografic. 0,15 Rock-Panorama. 1,00 Închiderea programului.

SÎMBĂTĂ 23 ianuarie

9,00 Bună dimineaţa... De la laşi! 10,00 Actualităţi. 10,10 Ala-Bala-Portocala! 11,00 Film serial pentru copii * Sam. 11,30 Tradiţii ale valahilor din sudul Dunării. 12,00 Alfa şi Omega. 13,00 Spectacol oferit de Fundaţia „Brambach“. 14,00 TRANZIT-TV. Din sumar: * Ştiri * Desene animate (ora 14,15); Don Coyote şi Sancho Panda (Hanna-Barbera) * Atlas * Sport (ora 15,15); Schi alpin - proba masculină de coborîre de la Wengen (Elveţia) din cadrul Cupei Mondiale * Topul muzical european al săptămînii * Film serial: Povestiri cu final neaşteptat (Anglia 1986) * Reportaje * Mapamond * Teleenciclopedia (ora 19,15) * Actualităţi (ora 20,00) * Politica în top * Film serial: Trandafirii sînt pentru cei bogaţi (SUA, 1987) * Concursul emisiunii * Film artistic (ora 21,00); Produsul verde (SUA, 1973). * Ştiri * Film poliţist (ora 24,00). Realizatori: Jeana Gheorghiu şi Victor Ionescu

DUMINICĂ 24 ianuarie

9,00 Bună dimineaţa! 10,00 Actualităţi. 10,10 Abracadabra! 11,00 Film serial pentru copii. Sam. 11,25 Avanpremiera TV 11,30 Viaţa satului. 13,00 Lumină din lumină. 14,00 Actualităţi * Meteo. 14,10 Video-Magazin. 16,10 Pompierii vă informează! 16,20 Madona la indigo. 16,50 Cupa mondială la schi. 17,40 Ocolul Pămîntului în 80 de zile. 18,30 Documentar TV. 19,00 Film serial Dallas. Episodul 200. 20,00 Actualităţi. 20,35 Film serial. Viaţa şi epoca judecătorului Roy Bean (SUA, 1972). 22,40 Duminica sportivă. 23,15 Actualităţi. 23,30 Convorbiri de duminică. 24,00 Închiderea programului.

BIBLIOTECA „ASTRA"
SIBIU

TRIBUNA sporturilor

SUPLIMENT SĂPTĂMÎNAL DE INFORMARE SPORTIVĂ AL COTIDIANULUI INDEPENDENT „TRIBUNA"
Anul III, nr. 148 | 25.01.1993–31.01.1993 | 4 pagini, 15 lei

Hizo şi băieţii săi – la munca de jos!

• Antrenamente dure, la cataramă • Cine rezistă bine, cine nu... • Blid e în India cu lotul B • Burchel caută... dolari, în Elveţia! • Mihăiţă Stănescu pe drumul... Cugirului • Maier a slăbit 4 kg... • Miţi Majearu preferă Sibiul • Florin Cioroianu este curtat de... Universitatea Craiova • Marius Szeghedi şi Pogăceanu - soluţii imediate? • Cantonament la Păltiniş între 24.01-2.02 a.c. • S-au prefectat primele meciuri de verificare • Între 8-24.02. a.c. FC Inter se va afla în Italia.

N-am descoperit nici o Americă scriind aici că acum, iarna, se încarcă „bateriile" fotbalistului. La cel cu statut de profesionist pretenţiile sînt, se înţelege, incomparabil mai mari. Altfel nu se poate.

Aşa cum îl ştiu de ani de zile, harnic şi ambiţios, Viorel Hizo nu face nici un rabat, „biciuindu-şi" elevii fără milă. Am urmărit, printre picături, frînturi din antre-namentele interiştilor. Sînt cu adevărat istovitoare şi mă gîndeam la aceia, nu puţini, care-i invidiază pe fotbalişti, considerîndu-le viaţa tihnită şi îndestulătoare. Se lucrează zilnic: intens, divers,

– continuare în pag. 4 –

Mircea BIŢU

VOLEI, FEMININ, DIVIZIA A

Sibiencele au pornit cu stîngul în acest an: 1 – 3 cu Oţelul Tîrgovişte

Întrerupt după numai două etape din retur, care s-au desfăşurat în lunile noiembrie şi decembrie, iată că sîmbătă s-a reluat întrecerea de volei, Divizia A pentru desemnarea celor două formaţii ce vor promova în Superligă şi a celorlalate două care vor retrograda în divizia secundă. Dacă startul campionatului a fost cam dur cu formaţia sibiană C.S.M. Libertatea (care în cele 9 partide susţinute, nu a reuşit decît 3 victorii: 3 – 1 cu C.S.U. Galaţi, 3 – 2 cu Farul Constanţa şi 3 – 2 cu Metal 33 Bucureşti), iată că a venit timpul ca tinerele eleve antrenate de prof. Vasile Măşcăşan şi Traian Frişca să reia lupta pentru a supravieţui în Divizia A.

Adversarul voleibalistelor sibiene a fost de astădată echipa Oţelul Tîrgovişte, echipă aflată pa locul 5 la egalitate cu C.S.M. Libertatea. După ce au cîştigat destul de greu primul set cu 17 – 16, voleibalistele noastre cad fizic, nereuşind să obţină victoria, cu toate că în setul 3 au condus cu 6 – 2, însă, cu un blocaj defectuos şi cu greşeli în linia a II-a, ele permit oaspeţilor să obţină o victorie clară. De la gazde doar Florin Sabo şi junioara Florentina Cîrpătorea au ieşit în evidenţă. De la oaspeţi am remarcat pe Elena Şchiopu şi pe Cristina Lakatoş. Arbitrajul brăileanului Jean Bratu – bun, în schimb secundul său Gheorghe Vişan (Bucureşti) a avut unele greşeli în ceea ce priveşte semnalizările de la tuşă.

Ilie IONESCU

BASCHET

O tentativă ratată

Dinamo Bucureşti – C.S.U. Balanţa Sibiu, 99 – 72 (53 – 31)

Victorie clară a bucureştenilor, pe fondul unei prestaţii modeste a oaspeţilor care au contat, practic, în teren doar prin Munteanu, Pelger şi Tordai. De la dimaovişti, din nou cei mai buni s-au dovedit a fi veteranii Vinereanu, Dan Niculescu şi David. Sbienii încep slab partida, permiţînd gazdelor să se instaleze confortabil la conducerea jocului, să-şi impună ritmul convenabil şi să-şi mărească sistematic avantajul pe tabela de marcaj, la pauză aceasta fiind de 22 de puncte.

Sibienii realizează o repriză secundă mai bună, dar nu în măsură să pună sub semnul incertitudinii victoria dinamoviştilor, jocul lor pe ansamblu fiind inferior prestaţiilor cu care ne-au obişnuit.

Au arbitrat N. Constantinescu (Bucureşti) şi M. Coldea (Cluj – Napoca). Pentru C.S.U. Balanţa sibiu au înscris: Muntean (29), Tordai (16), Pelger (13), Corui (7), Teleabă (6) şi Lefter (1).

Aşadar, de această dată, o tentativă ratată în încercarea de a obţine o nouă victorie în faţa dinamoviştilor bucureşteni, pe terenul acestora. Rămîne pentru viitor.

Alte rezultate ale etapei: SOCED – Automatica 104 – 74, Sportul Studenţesc Bucureşti – U Cluj 79 – 84, Dinamo Oradea – Elba Timişoara 87 – 53, Rapid – Steaua 73 – 69, C.S.U. Braşov – Matricon Tg. Mureş 88 – 86.

Octavian RUSU

CONVOCARE

Factorii responsabili din activitatea de handbal a judeţului (antrenori, arbitri, preşedinţi ai asociaţiilor sportive) sînt invitaţi marţi, 26 ianuarie 1993, ora 17, la şedinţa de dare de seamă şi alegeri, la sediul Oficiului Judeţean pentru Tineret şi Sport, din strada Independenţei nr. 1.

În pag. a III-a
SPORT MAPAMOND

În pag. a IV-a
Săptămîna TV

Şoimii Compa au „aterizat" onorabil

- Aşadar, domnule Rîşniţă, cum aţi început campionatul?

- Mai rău decît a fost nu se putea. Am rămas doar cu cîţiva titulari: Mihăilă, Ştef, Munteanu, Ciobanu şi, oarecum D.Mărginean. Au fost etape în care am fost obligat să introduc în teren doi portari (Teleşpan ca vîrf de atac) şi 3-4 juniori (Copaciu, Piele, Cîrdei) aşa că vă puteţi da seama ce rezultate puteam obţine. A mai fost şi o programare cel puţin curioasă, cu primele jocuri din deplasare împotriva echipelor care nu ştiu să piardă în bîrlogul lor. Pentru a vă forma o idee asupra stării de spirit să vă spun că încă după prima etapă de la Anina o parte dintre jucători, înspăimîntaţi evident şi de accidentarea gravă a lui Armenean, şi-au manifestat intenţia de a renunţa la fotbal.

Retrospectivă fotbalistică

- Şi totuşi nu au făcut-o!

- Între timp a fost numită o nouă conducere, atît la nivelul asociaţiei (preşedinte ing. Ion Bucur) cît şi al secţiei de fotbal (Iulian Nistor) care cu pasiune şi mult tact, au clarificat multe aspecte rămase nerezolvate, redînd încrederea că lucrurile vor intra pe făgaşul normalului. Decisiv a cîntărit însă sprijinul Compa S.A. care prin

– continuare în pag. 4 –

I. PLEŞCA

Ultima oră

* Jean Pădureanu, preşedintele Gloriei Bistriţa, i-a botezat nepoata lui Florin Halagian. Cine-a zis că nu mai e la modă nepotismul? * Plîngăreţul comentator TV Ionel Stoica şi-a lăsat barbă. Lui nu păru-i lipseşte ci mintea. * „Compun şi cînt, la saxofon" zice Gabi Balint, fotbalistul nostru de la Burgos. „Ocupaţia" lui de bază ar trebui să fie golul, care-l cam ocoleşte. * C. Fugigi (CSM Foresta Sibiu) a fost selecţionat în lotul naţional de rugby, pregătindu-se pentru Campionatul Mondial de Rugby în 7 care va avea loc la Edinbourg (Scoţia). În cadrul pregătirilor, lotul va efectua un turneu în Hong-Kong în perioada 14-21 III a.c. * Ciumeţii de la Gazeta Sporturilor - în căutare de senzaţional - anunţă că sulităşa Claudia Isailă (CSM Sibiu) a fost ameninţată cu bătaia în sala de antrenament. Ei îşi închipuie că Claudia e Sorin Dumitrescu, amărîtul pe care-l suflă vîntul. Vedeal-aş pe acela care ia o palmă de la sulităşa noastră! * Mihai Majearu (FC Inter) ocupă locul 4 în clasamentul cu cele mai numeroase prezenţe în prima divizie, aflaţi încă în activitate, cu 334 meciuri. Pe primele trei locuri se află: Ungureanu - 435, Speriatu - 400 şi Lung - 393. La mai multe! * Ştefan Coidum este, din această iarnă, antrenor la FC Maramureş. Sperăm - deşi a ajuns atît de departe - să-l mai întîlnim prin Sibiu. * Cei de la Gazeta Sporturilor continuă să-l încolţească pe înghesuitul director al Departamentului Sport al Televiziunii, Dumitru Graur, acuzîndu-l ba că a furat haine dintr-un magazin suedez, ba că ia bani negri de la diferiţi sponsori. Lumea nu ştie ce relaţii subterane de neclintit are micul nepot de rabin... * Toţi sforarii din fotbalul românesc se vaită că nu sînt bani, dar toţi fac cantonamente de milioane şi turnee în ţările calde unde fotbalul se joacă din şolduri şi buric * I. Sfetcu, fostul preşedinte al Federaţiei Române de Box, este suspectat că n-ar fi cheltuit cum trebuie vreo 2 milioane de lei, sumă oferită de diverşi sponsori. Rugat să dea socoteală, dl. Sfetcu, tupeist, i-a tratat cu flit pe reprezentanţii federaţiei * Mare succes marel Echipa de fotbal FC Ploieşti a cîştigat cupa oferită de nevasta preşedintelui Bangladeshului, una grasă, neagră şi buzată. Ura şi la gară! (n.i.d.)

Primul concurs atletic indoor al anului

În 15 şi 16 l a.c. s-a desfăşurat în sala de atletism de sub tribuna „Municipalului" primul concurs atletic din acest an - etapa judeţeană a Campionatului naţional sală la care au luat parte atleţi şi atlete din Sibiu şi Mediaş, care s-au întrecut în probele clasice de: 50 m plat, 50 m garduri, lungime, triplusalt şi înălţime. Iată cîştigătorii în ordinea categoriilor de vîrstă: 50 m plat: copile II Marinela Sandu - Sibiu - 7,7; băieţi Paul Ionaş Mediaş 7,6; copile I Liliana Buta - Sibiu - 7,1; băieţi Ioan Cătană - Sibiu - 6,4; juniori III (f) Alina Nagy - Mediaş - 6,7; băieţi Codruţ Vulcan - Sibiu - 6,2; juniori II (f) Laura Frîncu - Sibiu - 7,1; băieţi Călin Păduraru - Sibiu - 6,1; juniori I Alin Larion - Sibiu - 5,8; seniori Liţă Ionuţ U.M. 01512. 50 m garduri: juniori III (f) Anca Toma - Mediaş - 8,3; copii I Vasile Băcilă - Sibiu - 8,3; copile I Corina Ilie - Sibiu - 8,7. Lungime: copile I Corina Ilie - Sibiu - 4,65 m; copile II Marinela Sandu - Sibiu - 3,78 m; copii II Ioan Răulea - Sibiu - 4,07 m; copii I Lucian Todea - Sibiu - 5,01 m; juniori III Alina Nagy - Mediaş - 4,71 m; juniori III băieţi Daniel Cîrlan - Sibiu - 4,74 m; juniori II (b) Dan Costache - Sibiu - 5,87 m; juniori I (b) Sorin Savu U.M. 01512 - 5,61 m; seniori Ştefan Pătunjanu U.M. 01512 - 4,77m. Triplusalt - junioare - Mihaela Gîndilă - Sibiu - 12,52 m; băieţi: Eugen Irimescu - Sibiu - 12,16 m. Înălţime copile Maria Mănoiu - Sibiu - 1,40 m; juniori II Codruţ Vulcan - Sibiu - 1,80 m; juniori I Marius Sălcudean - Sibiu - 1,85 m; seniori: Lucian Torţa U.M. 01512 - 1,80 m.

Ilie IONESCU

Performanţă? Evident înseamnă zile, sute, mii de ore de antrenament. Cine poate face o evidenţă a orelor petrecute în această sală, de antrenamente a celor care în articolul de mai sus sînt fericiţii cîştigători ai concursului? Poate. . . ei, învingătorii, sau. . . poate antrenorii care nu-i scapă din ochi nici o clipă. . .

Foto: V. Cîrdei

Schiul la primul start

„Cupa speranţelor sibiene" – etapa I

În organizarea sponsorului principal - Oficiul pentru Tineret şi Sport al judeţului Sibiu, prin Comisia de specialitate, avînd şi sprijinul altor sponsori: firma „Barbu" SRL; COMPA SA; CSŞ Şoimii şi o firmă particulară de schi din Cluj, duminică 17 ianuarie, s-a desfăşurat, pe pîrtia Onceşti din staţiunea Păltiniş, primul concurs de schi din acest an. Este vorba de tradiţionala întrecere rezervată celor 3 categorii de vîrstă şi dotată cu „Cupa speranţelor sibiene", etapa I. Cei 46 de schiori, dintre care 19 fetiţe, împărţiţi pe categorii de vîrstă - 1986-1987; 1984-1985 şi 1982-1983 - şi-au disputat întîietatea într-o probă de slalom uriaş.

Iată primii cîştigători: cat. născuţi 1986-1987 (f) Diana Voinescu, (b) Radu Albu; cat. 1984-1985 (f) Andreea Băilă, (b) Sebastian Barbu; cat. 1982-1983 (f) Andreea Ungureanu, (b) Marius Moldovan.

De remarcat că la acest concurs au luat parte şi 5 schiori de la Cluj. Întrecerea mai cuprinde încă 5 etape după cum urmează: etapa a II-a s-a desfăşurat ieri, 24 ianuarie: etapa a III-a 31 ianuarie; etapa a IV-a 14 februarie; etapa a V-a 21 februarie; etapa a VI-a 28 februarie. Etapa finală va avea loc în luna mai, la Bîlea Lac.

Tuturor participanţilor, sponsorii le-au oferit ciocolată şi alte dulciuri.

I. ILIE

Succese ale patinatorilor sibieni

În perioada 29 dec.92- 16 ian.93 patinatorii Clubului Sportiv Şcolar au participat la trei concursuri desfăşurate pe pista patinoarului natural de la Miercurea-Ciuc. Beneficiind de condiţii de pregătire doar „pe uscat" au obţinut rezultate notabile pe care vi le facem cunoscute mai jos. În cadrul campionatului republican de seniori au urcat de două ori pe podium la 5000 m prin Andrei Cristina (argint) şi Săicean Cristina (bronz) în vreme ce băieţii au obţinut un loc V şi un loc VI prin Protesi Codruţ (16 ani) şi Tioc Tiberiu (17 ani) în cadrul clasamentului general individual. În cadrul concursului dotat cu cupa „HARGHITA" rezultatele au fost superioare datorită faptului că s-au putut pregăti şi pe gheaţă, obţinînd următoarele locuri: * jun.I: Săicean Cristina locul II; Andrei Cristina locul III * juniori II Protesi Codruţ locul II (component al lotului naţional); Tioc Tiberiu locul IV * jun. III Mihucz Laszle locul II (lot perspectiva). * Copii I: Popa Lucian locul IV * Copii II: Armenciu Horaţiu locul I. Ultimul concurs la care au participat sportivii sibieni a fost cel dotat cu „Cupa C.C.M." competiţie sponsorizată, medaliaţii primind premii între 2000 şi 12.000 lei. Rezultatele au fost: * Senioare: Săicean Cristina locul III; Andrei Cristina loc V; juniori I: Protesi Codruţ locul I; juniori II; Tioc Tiberiu locul II; Ionica Mihai locul V; * juniori III: Mihucz Laszlo locul III; Bica Alin locul VI * copii I: Tuculan Raluca locul III; Popa Lucian locul V; copii II; Taban Maria locul II; Armenciu Horaţiu locul III.

Pe echipe C.S.S Sibiu a ocupat locul II. De menţionat că toţi sportivii şi-au îmbunătăţit recordurile personale, cîţiva dintre ei corectînd şi recordurile judeţene.

Dacă ar beneficia şi de pregătire pe gheaţă cu siguranţă sportivii sibieni şi-ar mări zestrea de medalii. O condiţie ar fi, ca patinoarul artificial al Sibiului să funcţioneze, nu doar cînd este ger. Ce spuneţi domnilor responsabili?

(G. RADU)

Divizia C
La ora bilanţului

6. Pe locul 8, la un punct diferenţă însă de ITA Geamuri şi Mecanica Mîrşa, ce o precede în topul turului, se află Sparta Mediaş, care cu rezultate sub cota aşteptărilor pretinse de la ea, prezintă următoarea linie de clasament: 11 3 4 4 12:19=10. Echipa a debutat bine la Sibiu, unde a remizat cu solida şi mai rutinata formaţie a constructorilor locali. Pierde însă surprinzător în următoarea etapă, pe propriul teren, în faţa concitadinei ITA Geamuri, dar realizează, în runda a treia la Ocna, un alt meci egal, care o va duce la cota zero în clasamentul adevărului, cotă menţinută pînă în finalul sezonului de toamnă, în ciuda faptului că a mai cedat acasă un punct studenţilor sibieni, recuperat imediat, pe malul Cibinului, în dauna jucătorilor de la Tractorul.

Făcînd bilanţul actualului tur şi privind retroactiv evoluţia unspre-zecelui medieşan se pot desprinde cîteva concluzii menite să explice într-o oarecare măsură, reculul faţă de situaţia avută în sezonul trecut cînd era liderul clasamentului, cu 19 puncte, după 9 victorii, o remiză şi o înfrîngere, cu 44 goluri înscrise şi doar 8 primite. Sigur că „plimbarea" comodă din toamna anului 1991 se datorează, în primul rînd, unui campionat evident inferior celui actual. Însă nu e mai puţin adevărat că şi înlocuirea antrenorului V.Dulău (trecut secund la Gaz Metan) cu F.Kusch, plecat şi el în această iarnă, a dereglat mecanismul formaţiei, ştiindu-se bine că o echipă nu se poate schimba peste noapte, nici în privinţa compoziţiei, nici a sistemului de joc, iar mutaţiile din mers nu dau totdeauna roadele scontate, mai ales cînd în locul unor valori recunoscute, promovate sau cedate , s-au implantat tineri, dotaţi fără îndoială, dar încă prea cruzi pentru a face faţă grelelor confruntări ale acestui nou eşalon. Echipa este adepta fidelă a unui joc cu destule trăsături moderne, în continuă mişcare, plăcut ochiului, are certă valoare, dar a rămas restanţieră la capitolul finalizare unde, în ciuda existenţei cîtorva tunari recunoscuţi (P. Szoke, I. Sărăşan, C.Szoke, V.Peptănuş, V.Tănase) n-a putut să-şi treacă în cont, în acest sezon, decît o mizeră zestre de 12 goluri. Ca să nu rămînă mai prejos, sigură şi promptă nu cu mult în urmă, s-a dovedit în cîteva partide extrem de fragilă şi găunoasă, încasînd 19 „boabe", din care 10 în deplasările de la Carpaţi, Textila şi Mecanica. La toate acestea s-au adăugat corigenţele din sectorul disciplinar, 9 jucători cumulînd 17 cartonaşe galbene (lideri: Sărăşan 4 şi M.Piştea 3) care au generat 5 etape de suspendare, plus alte 7 acordate celor doi eliminaţi (V.Peptănuş şi C. Szoke). Sîntem convinşi că echipa poate mai mult şi trebuie să dea mai mult. Nu este nevoie decît de curaj şi mai multă agresivitate, în sensul bun al cuvîntului pentru ca: V.Cula (încă util în ciuda trecerii anilor) I. Sărăşan, A.Cheţan, G.Baier, T.Matei,P.Lorincz, C. Szoke, V.Peptănuş, U.Şurtea şi mai tinerii:V. Tănase, M. Piştea, A. Bobeş, D. Oniga, V. Popa, D. Horhoiu, C.Hanc, L. Haţeganu, M. Klein dintre care unii încă juniori, sub mîna viitorului antrenor să se constituie, nu numai într-o veritabilă şi de nădejde pepinieră a Gazului metan, dar să se afirme ca o combatantă a acestui eşalon.

În imediata vecinătate a Spartei, dar la două puncte distanţă de aceasta, cantonată datorită unui - 2 la „adevăr" - pe nisipurile mişcătoare şi periculoase din zona „fierbinte a retrogradării, întîlnim pe Relee-Gloria Dumbrăveni, echipă rezultată din fuziunea benefică şi fericită a formaţiilor Relee Mediaş şi Progresul din oraşul serelor". În sezonul de toamnă ea a plătit un tribut greu inerentului impact cu rigoarea impusă de noua formulă a campionatului, atît din cauza demarării cu întîrziere a pregătirilor necesare unei atari competiţii şi a crizei de adaptare a noilor veniţi în lot, cît şi dificultăţilor întîmpinate de harnicul şi vulcanicul antrenor Andrei Marian în încercările sale de a clădi şi asambla, rapid şi din mers, a unui „11" de joc, capabil să reziste cu succes asprimii disputelor din acest eşalon. Şi pînă în final n-a fost să fie un tur prea fast pentru ea, echipa a păşit cu dreptul la început, avînd o evoluţie pe o curbă ascendentă notată cu două victorii acasă şi o înfrîngere minimă la Agnita, după o întîlnire extrem de strînsă şi echilibrată. Eşecul, la un scor nemeritat, de la Cisnădie, în urma unei partide în care se dovedise egală partenerei de întrecere, a marcat trecerea ei într-un nefiresc con de umbră, cedînd pe propriul teren primul punct studenţilor sibieni (egalarea acestora producîndu-se în minutul 90), iar după înfrîngerea surprinzătoare din faţa Tractorului, a urmat cel de al doilea punct pierdut acasă după remiza cu Vitrometan. Este bine cunoscut faptul că echipa a primit multe goluri, pierzînd puncte preţioase, pe mîna portarilor, sau gafelor apărării imediate (plecată uneori riscant în atac), dar nu e mai puţin adevărat ca şi inconstanţa, nazurile şi ratările copilăreşti ale unor jucători, valoroşi de altfel au stat la baza rezultatelor nefavorabile ale cîtorva partide. O notă de trecere poate fi acordată aspectului disciplinar. Au fost avertizaţi 10 jucători cu 14 cartonaşe galbene care au generat 3 etape suspendare, A. Banu fiind eliminat în disputa cu Carbomet. Programul returului pare avantajos echipei nou create, care pînă atunci are datoria să elimine printr-o pregătire intensivă, fără economie la efort - toate neîmplinirile de pînă acum. De abia atunci va fi capabilă, sub bagheta dirijorală a lui Andrei M., să pună mai bine în valoare forţa de şoc a lui D. Forgaciu, N.Vancea, I.Feşteu, tehnicitatea lui S.Duda, D. Man, C.Boţoc, A Vonu, V.Boian, fantezia lui D. Hodîrnău, acurateţea şi tenacitatea lui M.Dan, A.Banu, C.Domahidi, M.Krestel, vivacitatea lui N.Lazăr, elanul şi dorinţa de afirmare a lui F.Beucă, C.Coldea, E. Milea şi P.Iakob, răsplătind prin rezultate superioare strădaniile şi eforturile conjugate ale conducerilor Primăriei ce o găzduieşte şi Relee S.A. Mediaş, precum şi a inimoşilor ei suporteri şi susţinători (din care se cade pomeniţi P.Tudor şi V.Isailă), dovedind tuturor că la Dumbrăveni, faptele se ridică la nivelul vorbelor şi că într-un climat de linişte şi calm se pot creia condiţii optime apariţiei fotbalului de c. te.

V.M.

Şah

Ştiri din şah

În perioada 6-12 ianuarie 1993, la Călimăneşti s-a desfăşurat campionatul republican indvidual al juniorilor, faza semifinală, ediţia 1993.

Deşi cu o participare mai restrînsă cauzată de lipsa de fonduri de la C.S.Ş. Sibiu, cele două vîrfuri ale şahului sibian juvenil, Alina Răşinaru şi Bogdan Armenciu au reuşit să se califice în finala pe ţară şi, implicit, să intre în loturile republicane la categoria cadete, respectiv juniori III.

Remarcăm afluxul de sportivi participanţi (circa 700) şi apariţia cluburilor particulare cu sponsorizările respective.

Ambii şahişti fac parte din C.S.Ş. Sibiu, Alina fiind dublu legitimată şi la Sparta Mediaş

Sănătatea Foresta Tălmaciu îşi doreşte un loc pe podium

Echipa condusă de antrenorii Ioan Barbu şi Gheorghe Ţifrea - Sănătatea Foresta Tălmaciu, a avut o comportare mai bună faţă de ediţia trecută a Campionatului naţional, divizia A de popice masculin, reuşind la încheierea turului să se situeze pe poziţia a 4-a, la egalitate cu ocupanta locului 3, echipa „Mobihar" Miercurea Ciuc.

În partidele disputate pe arena proprie şi în deplasare au ieşit în evidenţă buna comportare a sportivilor Ioan Creţoiu, Vasile Nicolae şi a juniorului Liviu Muică. Sub valoarea lor au evoluat Liviu Mailat, Silvestru Haran, Grigore Hodoş, Viorel Polianschi, Constantin Perju şi Mircea Tatu. După o vacanţă binemeritată, lotul s-a

La ora retrospectivei

reunit în ziua de 12 ianuarie. Au fost prezenţi următorii: Vasile Nicolae, Ioan Creţoiu, Liviu Mailat, Silvestru Haran, Grigore Hodoş, Mircea Tatu, precum şi juniorii Adrian Cremene, Constantin Perju, Liviu Muică şi Viorel Muică. Ca noutăţi consemnăm revenirea, din Germania, a jucătorului Vasile Sasu, ca şi promovarea în prima echipă a 4 tineri între 14 şi 17 ani din echipa de juniori. Viorel Polianschi nu s-a prezentat la pregătiri deoarece pleacă să-şi satisfacă stagiul militar. Conducerea asciaţiei sportive (preşedinte Romeo Bălan) şi conducerea STTPPL Sibiu (dir. Gheorghe Cismaru, ing. Ilie Costescu şi ing. Emil Găină), principalii susţinători ai echipei, au înlesnit echipei un stagiu de pregătire centralizată, în perioada 1-8 februarie, în staţiunea Tuşnad. Reveniţi din cantonament, popicarii îşi vor continua pregătirile pe arena proprie din Tălmaciu. (I. ILIE)

MAPAMOND sport

Noi şi... Europa

Întîmplător mi-a căzut în mîini lista completă a celor 489 de sportivi care au reprezentat Germania la Olimpiada de la Barcelona. Curios din fire, am avut răbdarea de a citi întreaga înşiruire de nume şi - surpriză - am dat peste patru români între atîţia Andreas, Bernd, Sabine şi Katrin semn că, în ce priveşte sportul cel puţin, am pătruns în inima Europei. Sentimentele mele, în legătură cu cele constatate, sînt împărţite şi contradictorii: pe de-o parte, mîndria că, iată, românaşii noştri au reuşit să se impună chiar în ţara care a recreat naţionalismul cel mai atroce şi xenofobia cea mai abjectă, pe de altă parte, insatisfacţia şi ciuda de a vedea cum ne pleacă valorile, fără să mai privească în urmă, fără regrete, fără „sentimentalisme" patriotice.

Cine sînt cei 4 germani-români (sau invers)? Handbalista **Elena Leonte**, de la clubul Mainzlar; judoka **Daniel Lăscău**, de la Russelsheim; călăreaţa (dresaj) **Monica Theodorescu**, de la Füchtorf şi fostul copil-minune al tenisului de masă european, **Olga Nemeş**, de la Dülmen.

Socotiţi-i pe cei mulţi care au plecat din România pentru a căuta o viaţă mai îmbelşugată, dar care n-au reuşit să se afirme, să răzbească, trăind (poate) confortabil o viaţă fără glorie, cu multe regrete şi amintiri...

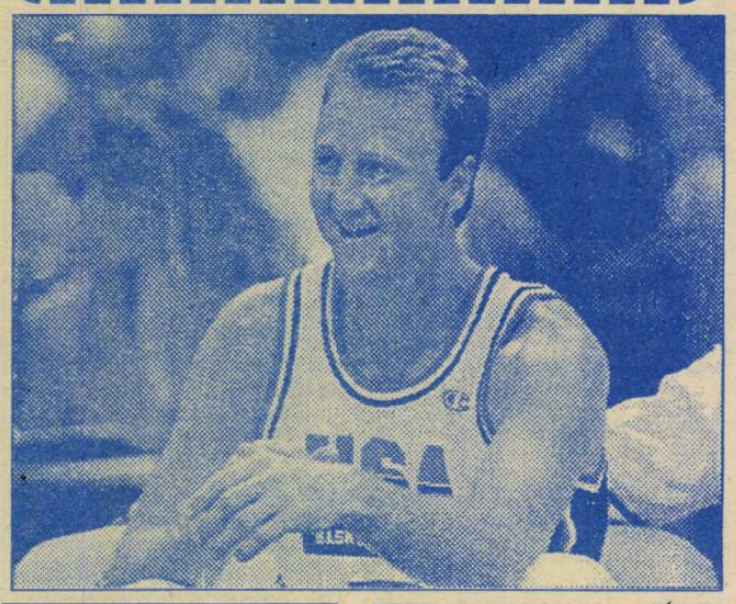

Cine munceşte... mănîncă

În fotbalul profesionist (cel adevărat, nu cel „transplantat" la noi în mod artificial) cel care munceşte (adică joacă) mănîncă, în vreme ce ăla care trage chiulul, trage şi mîţa de coadă. Lucrurile sînt atît de bine puse la punct şi atît de strict delimitate încît, în ultimă instanţă, jucătorii nici n-au ce comenta.

Iată, spre exemplu, modul în care sînt plătiţi profesioniştii de la Werder Bremen, unul dintre cluburile bine structurate ale fotbalului german.

În Cupa Cupelor, ediţia 1991/92 Werder avea de jucat cu Galatasaray Istanbul, o echipă de mîna a doua în fotbalul european. Totuşi, la ora partidei, în tribunele stadionului din Bremen erau prezenţi 38.000 spectatori. Astfel în casieria clubului au intrat 1,3 milioane mărci, ceea ce înseamnă, după plătirea diferitelor impozite, 900.000 mărci neto. Ei, bine, din această sumă, 50% revenea, ca primă jucătorilor (adică 450.000 împărţit la 15), rezultînd 30.000 mărci pe cap de fotbalist pentru meci cîştigat.

În campionat, dacă Werder se află pe locul I, prima pentru un punct cîştigat (acasă ori în deplasare) este de 1750 mărci de jucător; dacă se află pe locurile 2-6, prima este de 1500 mărci; dacă se găseşte pe locurile 7-10 - prima este de 1350 mărci; pentru locul 11 sau mai jos, prima pentru un punct cîştigat este 1000 mărci. Dacă un jucător este eliminat de pe teren, el nu primeşte nici un ban, chiar dacă echipa cîştigă. Cînd joacă (şi cîştigă) cu o echipă de amatori, prima este de 200 mărci. În cazul în care echipa cîştigă titlul naţional, fiecare jucător obţine 50.000 mărci. În ce priveşte participarea la Cupa Germaniei, pentru primul tur jucătorii au promisă suma de 3000 mărci, pentru al 2-lea - 8.000 mărci, pentru al 3-lea - 15.000 mărci, pentru al 4-lea şi mai sus - 25.000 mărci...

La banii ăştia nu prea îţi convine să te faci că joci, gîndindute că viaţa de fotbalist profesionist nu durează o veşnicie.

Profil

Un fotbalist de clasă mondială

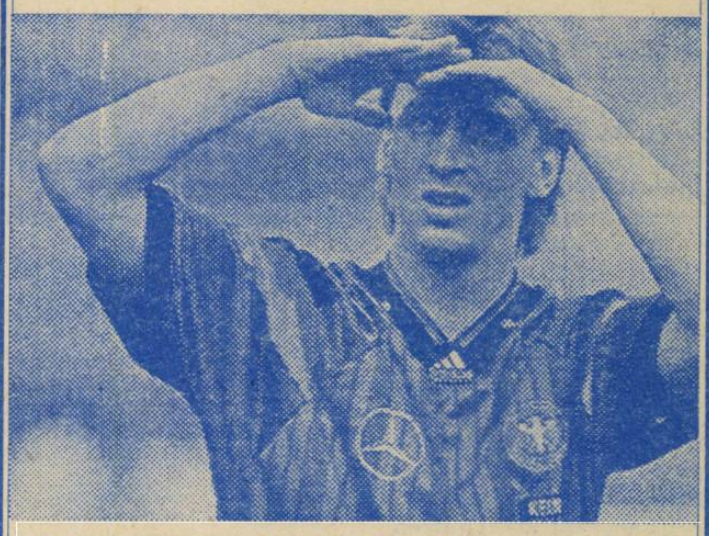

Aşa l-a caracterizat - în stilul scurt, sec şi precis tipic nemţesc - Berti Vogts, antrenorul reprezentativei, pe Andreas Thom. Dar cine este acest Thom?

S-a născut la 7 septembrie 1965, la Rudersdorf, la 30 km distanţă de Berlin. Are 1,78 m înălţime, 75 kg greutate. Este necăsătorit. Părinţii: tatăl, Richard, are 50 de ani şi este lăcătuş; mama, Marlies, are 49 de ani şi este educatoare. Mai are un frate: Steffen (29 ani). A absolvit liceul. Posedă un Mercedes 300 E. În şcoală i-au plăcut limbile engleză şi rusă, dar a urît matematica. Îi place muzica lui Udo Lindenberg, iar dintre actori îi admiră pe Jody Foster şi Anthony Perkins. Prima echipă în care a jucat a fost TSG Herzfelde, pe vremea cînd era „pitic" (1971-1974), trecînd apoi la Dynamo Berlin (1974-1990), pentru ca, de la 1 ianuarie 1990 să fie achiziţionat de Bayer Leverkusen. A jucat de 13 ori în reprezentativa de juniori a RDG, de 51 de ori în echipa de seniori a RDG, de 5 ori în reprezentativa Germaniei Unite. Dintre performanţele sale amintim: 5 titluri de campion al RDG, 2 Cupe ale RDG, golgeter al RDG în 1988 cu 20 goluri înscrise, declarat cel mai bun fotbalist din RDG în 1988.

La Bayer Leverkusen cîştigă 650.000 mărci pe an, în afara primelor.

Managerul său este elveţianul Wolfgang Vöge.

Trăieşte de 6 ani cu Kristina, o drăguţă vînzătoare într-o cafenea din Berlin, cu care are o fetiţă de 4 ani.

Cel care l-a descoperit, intuindu-i talentul, a fost Egon Rohde, tatăl lui Frank Rohde, şi el fotbalist profesionist la Hamburger SV.

După ce va abandona fotbalul de performanţă intenţionează să devină antrenor. Dar, pînă atunci mai este. Să vedem dacă - după abandonul lui Rudi Völler - va reuşi să devină titular în centrul liniei de atac a reprezentativei, la concurenţă cu Riedle, Klinsmann, Effenberg, Sammer, Kirsten.

Mic dicţionar de tenis (I)

Agassi, Andre - s-a născut la 29 aprilie 1970 în Las Vegas (Nevada). A fost de patru ori finalist într-un turneu de Mare Slam, în 1992 cîştigîndu-l pe cel de la Wimbledon.

All England Championships - titlul oficial al turneului de tenis de la Wimbledon care se desfăşoară din 1877.

Ashe, Arthur - născut în 10 iulie 1943 la Richmond (Virginia). Primul jucător de culoare cîştigător al turneului de la Wimbledon. A învins în 33 de turnee, în mai 1976 fiind pe locul 2 în clasamentul celor mai buni tenismeni ai lumii.

Aussem, Cilly (1909-1963) - cea mai bună jucătoare germană dintre războaiele mondiale. În 1931 a cîştigat Wimbledonul.

Australian Open - primul din cele patru turnee anuale ale Marelui Slam, organizat în ianuarie în Flinders Park din Melbourne.

Becker, Boris - născut la 22 noiembrie 1967 la Leimen (Germania). A cîştigat cinci turnee pentru Marele Slam: Wimbledon în 1985, 1986 şi 1989, US Open în 1989, Australian Open în 1991. (Wimbledonul l-a cîştigat la 17 ani)

Borg, Björn - născut la 6 iunie 1956 la Södertalje (Suedia). În perioada 1976-1980 a cîştigat de 5 ori consecutiv turneul de la Wimbledon şi pe cel de la Roland Garros. S-a retras în 1982. A încercat să revină în competiţii în 1991, dar fără succes.

Bosch, Günther - născut la 1 martie 1937 la Braşov (România). Antrenorul lui Boris Becker în perioada 1984-1987. În prezent îl antrenează pe argentinianul Gabriel Markus.

Bungert, Wilhelm - născut la 1 aprilie 1939 la Dusseldorf (Germania). Cea mai bună comportare: finalist la Wimbledon în 1967. Fost căpitan nejucător al echipei de Cupa Davis a Germaniei.

Larry Bird

S-a născut la 7 decembrie 1956, în West Baden (Indiana), are 2,06 m, 99 kg. Supranumit „The Birdman", a jucat pînă în 1992 la Boston Celtics. După Olimpiada de la Barcelona, în vîrstă de 37 de ani, a abandonat baschetul, la capătul unei cariere prodigioase

Souleyman Sane

La 26 februarie a.c. va împlini 32 ani. Are 1,74 m şi 72 kg. este golgeterul echipei SG Wattenscheid 09 care activează în Bundesliga. Deşi a contribuit decisiv la obţinerea unor puncte preţioase pentru formaţia sa „Sammy" Sane se plînge că nu se ajunge cu banii ca să trăiască decent alături de soţia sa Daniela. Ce să mai zică ai noştri?

Brasil! Brasil!

Fără îndoială, grupa B a eliminatoriilor din America de Sud are ca principală favorită reprezentativa Braziliei (Vă reamintim că grupa este alcătuită din Uruguay, Ecuador, Bolivia, Venezuela şi, bineînţeles, Brazilia). Şi, nu numai atît, avînd în vedere relativa scădere a valorii fotbalului european la nivelul echipelor naţionale, s-ar putea ca brazilienii să vizeze chiar titlul. Ar fi al patrulea, după cele cîştigate în 1958, 1962 şi 1970. De subliniat că din cele 14 prezenţe, fotbaliştii cariocas au jucat de 4 ori în finală (de 3 ori cîştigînd - după cum spuneam - o dată pierzînd, în 1950, chiar pe Maracana). În Copa America, Brazilia a cîştigat de 4 ori competiţia, iar de 9 ori a fost medaliată cu argint. La Jocurile Olimpice s-a clasat de două ori pe locul secund (1984 şi 1988).

De-a lungul anilor, prin jocul ei spectaculos, dar şi datorită marilor ei jucători, reprezentativa Braziliei şi-a cîştigat simpatia tuturor iubitorilor de fotbal din lume. Cine nu-şi mai aminteşte formaţia de bază a Braziliei, campioană mondială în 1958, cînd Pele - un puşti luat în lot pentru a căpăta experienţă - a devenit revelaţia turneului final din Suedia: Gilmar-Djalma Santos, Orlando, Bellini, Nilton Santos-Didi, Zito-Garrincha, Vava, Pele, Zagalo.

În 1962, la turneul final din Chile, Pele n-a jucat decît două partide - contra Mexicului, în care a marcat un gol şi contra Cehoslovăciei, cînd a fost accidentat - dar înlocuitorul său, Amarildo i-a făcut pe mulţi să uite absenţa „perlei negre". În meciul Spania-Brazilia, Adelardo a deschis scorul, în min. 34 şi se părea că, fără Pele, Brazilia va fi îngenunchiată! Dar Amarildo a întors rezultatul prin două goluri reuşite în min. 72 şi 86. Şi tot el, în finală, a fost cel care a egalat, după ce Masopust deschisese scorul pentru Cehoslovacia. Dar iată formaţia folosită de brazilieni: Gilmar - D. Santos, Mauro. Zozimo, N. Santos-Zito, Didi, Zagalo - Garrincha, Vava, Amarildo.

În 1970, în Mexic, după multă vreme, am jucat şi noi un turneu final şi, culmea, am intrat exact în „groapa cu lei" de la Guadalajara cu Anglia, Cehoslovacia şi... Brazilia. Bineînţeles, brazilienii au cîştigat, din nou, Cupa Mondială bătînd cu 4-1 Italia, în finală. Campionii se numeau: Felix-Carlos Alberto, Brito, Piazza, Everaldo-Clodoaldo, Gerson, Rivelino-Jairzinho, Tostao, Pele.

Între timp, anii au trecut, Pele a rămas doar un simbol, iar urmaşii săi n-au mai putut reedita succesele din anii 60-70. Vor reuşi, oare, cei de-acum, generaţia juniorilor care au cîştigat titlul mondial în 1983 şi 1985? Să vedem. Deocamdată, iată lotul lărgit cu care brazilienii au pornit spre visatele culmi: Claudio Andre Taffarel (26 ani), Ivanilton Sergio Gudes (28 ani), Renaldo Soares Giovanelli (23 ani) - portari.

Claudio Ibrahim Vaz Leal Branco (28 ani), Cleber Americo do Conceicao (22 ani), Wilson Roberto Gottardo (29 ani), Carlos Augusto Jose Lira (26 ani), Marcio Roberto dos Santos (22 ani), Iomar do Nascimento Mazinho (26 ani), Ricardo da Rocha (29 ani) - fundaşi.

Marcos de Morais Cafu (22 ani), Luis Henrique dos Santos (23 ani), Henry Marcio Bittencourt (27 ani), Mario da Silva (24 ani), Waldemar Aureliano da Oliveira Mazinho II (26 ani), Jose Ferreira Neto (25 ani), Rai Souza Vieira da Oliveira (27 ani), Valdir Benedito (27 ani) - mijlocaşi.

Jose Roberto Gama da Oliveira Bebeto (28 ani), Carlos Alberto Bianchesi Careca III (27 ani), Sergio Luis Donizetti Joao Paulo (27 ani), Renato Portaluppi Gaucho (29 ani).

Bineînţeles că pînă în vara lui '94 se mai pot întîmpla multe şi cîţi tineri nu mai speră, încă, să îmbrace echipamentul galben-albastru-alb al reprezentativei braziliene. Între ei: Roger (20 ani)-portar, Remerson (20 ani)-fundaş, Djair (21 ani)-mijlocaş şi Elivelton (21 ani)-atacant...

Tiparul : Masch srl

Hizo şi băieţii săi – la munca de jos

– urmare din pag. 1 –

solicitant, pe cei mai tineri „cravaşîndu-i" secundul Jan Gavrilă. Socoteala e simplă: cine rezistă acum nu va avea probleme nici în competiţie!

Viorel Hizo zice: „Îmi pare rău că nu-i am acum la îndemînă pe toţi băieţii. Blid e cu lotul în India, dar sînt convins că altfel ar fi acumulat aici şi la Pălţiniş. Burchel, om de bază la FC Inter în concepţia mea şi pe care îmi propusesem să-l pun pe picioare, umblă prin Elveţia în căutarea unei echipe. La 29 de ani, asta se ştie, e cam tîrziu să rupi inima fotbalului occidental... Ovidiu Maier, jucător de naţională după multe opinii, inclusiv a mea, rezistă mai greu solicitărilor actuale deşi a slăbit 4 kg. Mai trebuie să dea jos trei. Oricum, pe Maier trebuie să-l recuperez pentru adevărata performanţă!". Mihăiţă Stănescu îşi caută norocul pe la Cugir fără ştirea nimănui din conducerea clubului, iar Miţi Majearu - despre a cărui plecare s-a vorbit mereu în ultimul timp - se pregăteşte cot la cot cu colegii săi. Dintre cei foarte tineri îmi plac Marius Szeghedi şi Pogăceanu, ei putînd fi, la o adică, soluţii imediate. Să-i văd în continuare. Mi-ar place să calce pe urmele lui Radu Niculescu. Cert este că la Pălţiniş, unde vom face cantonament între 24 I şi 2 II a.c., trebuie să „încărcăm" mai mult decît acum doi ani dacă vrem să batem în retur pe Steaua şi Dinamo!"

Domnul Gelu Leicu, preşedintele clubului sibian, a fost contactat zilele trecute de dl. Cornel Stroe omologul său de la Universitatea Craiova, care l-a solicitat pe... Florin Cioroianu, pronunţînd, pentru un eventual schimb, trei nume anonime. Simpatic, ca să nu zic altfel, acest domn Stroe. Şi cu tupeu. Să pretinzi să iei al doilea libero, ca valoare din Divizia Naţională şi să dai un necunoscut este cel mult o glumă şi aceea nereuşită.

Ieri, 24 I, interiştii au jucat la Sibiu cu chimiştii din Rm. Vîlcea; în 2 februarie vor primi, tot la Sibiu (ora 12) replica echipei Unirea Alba Iulia, iar în 7 februarie, la Arad, vor susţine un amical în compania formaţiei ARIS.

Va urma turneul italian (între 8-24 februarie) organizat şi sponsorizat de firma SANIFLOR prin domnul Ermanno Zachinni, turneu în cadrul căruia echipa interistă va susţine 6 meciuri, între adversari numărîndu-se cunoscutele Brescia şi Pescara.

VACANŢA LĂZĂRIŞTILOR

Printre tradiţiile Colegiului „Gheorghe Lazăr" se numără şi organizarea unor tabere de iniţiere şi perfecţionare a unuia din cele mai frumoase sporturi - schiul. Elevii cei mai buni ai şcolii au avut parte, ani la rînd, de vacanţe de iarnă la Pălţiniş unde au învăţat să iubească acest sport şi, în egală măsură, şi muntele. În acest an cursul de schi cuprinzînd un număr de 50 de elevi grupaţi în două serii de cîte 7 zile a fost organizat în perioada cuprinsă între 23-29 decembrie 1992 şi 3-9 ianuarie 1993.

Astăzi cînd majoritatea familiilor fac cu greu faţă dificultăţilor generate de preţurile mereu crescînde, nimic nu ar fi fost posibil fără ajutorul unor oameni care au fost alături de noi şi, în primul rînd, de elevii noştri. Dorim pe această cale să mulţumim din tot sufletul următoarelor firme care au contribuit financiar la reuşita acţiunii noastre S.C. Mondo Star S.A., Compa S.A., S.C. Steaua S.A., Libertatea, S.C. Indes SA, S.C. Sitex Dumbrava SA, AC Balanţa SA şi SC Sever SRL.

Gazda noastră din Pălţiniş, firma Cibinium H&P a asigurat condiţii de cazare şi servicii cu nimic mai prejos de standardele europene.

Datorită acestor firme, 50 de elevi, dacă nu mai mulţi, au fost cîştigaţi pentru munte şi schi.

profesor Lucian CIOVICĂ

La Gura Rîului – „Trofeul vacanţei"

În ziua de 30 ianuarie va avea loc în sala de sport a Şcolii generale din comuna Gura Rîului cea de a doua ediţie a competiţiei şcolare de volei „Cupa vacanţei". Au fost invitate să participe echipele de fete şi băieţi din şcolile generale sibiene: nr.1, 8, 9, 20, 21, Şcoala normală „Andrei Şaguna" şi, bineînţeles, echipa şcolii gazdă.

Relaţii suplimentare se pot obţine la telefonul 47.23.05 (prof.Vasiu).

I.I.

Şoimii Compa au „aterizat" onorabil

– urmare din pag. 1 –

directorul general ing. Ioan Deac a promis , şi s-a ţinut de cuvînt, sprijin moral şi mai ales material - chiar şi în condiţiile extrem de dificile ale convulsiilor în cadrul societăţii.

- Zborul şoimilor a continuat însă cu oscilaţii de comportare şi rezultate diferite de la jocurile pe propriul teren la cele din deplasare. Explicaţia?

- Să ai la dispoziţie un singur atacant de... profesie, l-am numit pe Munteanu, o apărare cu aproape toţi componenţii nerodaţi, şi doar cu cei din linia mediană „veterani" a fost deosebit de greu. În deplasare, obligatoriu trebuie să ţii cont de arbitraj, care nu te iartă, din contră, la cea mai mică infracţiune te „taxează" contribuind la succesul gazdelor. Unii o fac de frică dar cei mai mulţi pentru interese materiale. A mai fost şi instabilitatea permanentă cauzată de accidentări, cartonaşe (18 galbene şi unul roşu - Floare), precum şi de lipsa constantă de pregătire a unora.

Am resimţit destul de serios plecarea lui Turc (în Germania) care, fortuit, din apărător ajunsese atacant central şi cu rezultate foarte bune, înscriind mai ales acasă multe goluri, unele decisive.

- După aprecierile dv. care au fost cele mai slabe jocuri şi bineînţeles cele care v-au satisfăcut mai mult?

- La Tîrgovişte s-a jucat sub orice critică deşi acolo se putea obţine un punct, apoi în cele de acasă cu ROVA Roşiori, Electrica Fieni şi cu Gazul Metan, randamentul a fost nemulţumitor, ratările fiind nepermis de multe, unele de-a dreptul monumentale. Revenirea spectaculoasă din final, rod al unei foarte bune pregătiri sub toate aspectele, al stabilizării formaţiei - ne-a adus şi satisfacţii cu repercursiuni evidente în clasament. Să ne reamintim de victoria fără dubii de la Alexandria , urmată de jocul excelent cu fruntaşa clasamentului, la Stoina, şi unde, fără exagerare, se putea cîştiga.

-Pe cine remarcaţi, care sînt jucătorii care v-au nemulţumit?

- Au evoluat constant, de la bine la foarte bine Teleşpan,P.Berţa, Ştef şi Mihăilă. O mare decepţie mi-a provocat Florin Berţa care, revenit de la Făgăraş ca titular sigur, a dat-o în bară cum se spune. Automulţumirea, lipsa de pregătire, înfumurarea, l-au trecut pe banca rezervelor. De asemenea Victor Negrea a avut oscilaţii în comportare, dar a fost mai receptiv şi ca urmare a seriozităţii în pregătire a revenit, devenind din nou titular. Un caz aparte îl constituie Munteanu, fotbalist cu calităţi deosebite, dar care a devenit mult prea nervos, contribuţia lui fiind sub ceea ce i se pretinde.

-În final, ce aţi mai vrea să ne spuneţi?

- În primul rînd să subliniez colaborarea foarte bună cu Gh. Albotă şi înspre final şi cu Vasile Bichea. Mi-ar face plăcere dacă aţi scrie şi despre doi anonimi, dar care îşi aduc şi ei o contribuţie la activitatea tuturor. Este vorba de tanti Sofi-menajeră şi de Gh. Vişinescu - magaziner.

Şi vă mai spun că vom efectua o pregătire minuţioasă care să ne scutească de emoţii.

- Vă mulţumesc şi vă doresc realizarea intenţiilor.

Săptămîna TV

Luni 25 ianuarie 1993. 14,00 Actualităţi. 14,15 Ora de muzică. 15,00 Preuniversitaria * Literatura română: „Scrisoarea I" de Mihai Eminescu. 15,30 Teleşcoală. 16,00 Magazin agricol. 16,30 Portativul preferinţelor muzicale. 17,00 Actualităţi. 17,05 Magazin în limba maghiară. 18,35 Tezaur folcloric. 19,00 Sighişoara - dialoguri medievale. 19,30 Desene animate * Vrăjitorul din Oz. 20,00 Actualităţi. 20,35 Sport. 20,45 Gala premiilor Uniter. 22,05 Azi în prim-plan. 22,50 Actualităţi. 23,05 Repriza a treia.

Marţi 26 ianuarie 1993. 7.00 Programul Televiziunii Naţionale din Republica Moldova. Telematinal: * Actualităţi * emisiuni culturale * Film. 10,00 TVR Iaşi. TVR Cluj. 12,00 Teatru TV (Reluare) Bătrîna şi hoţul de Viorel Savin. 13,30 Desene animate * Pif şi Hercule. 14,00 Actualităţi * Meteo. 14,15 Ora de muzică. 15,00 Preuniversitaria. 15,30 Teleşcoală. 16,00 Convieţuiri-magazin. 17,00 Actualităţi. 17,05 Medicina pentru toţi. 17,35 Salut, prieteni! (I). 18,35 Mari ansambluri folclorice * Ansamblul „Ciocîrlia" (II). 19,00 Drumuri în memorie. 19,30 Desene animate * Vrăjitorul din Oz. 20,00 Actualităţi. 20,35 Sport. 20,45 Film serial. Ocolul pămîntului în 80 de zile (Anglia). 21,45 Oaspeţi la „Cerbul de aur". 22,15. Azi în prim-plan * Opoziţia. 23,00 Actualităţi. 23,15 Salut, prieteni! (II). 24,00 Închiderea programului.

Miercuri 27 ianuarie 1993. 7,00 Programul Televiziunii Naţionale din Republica Moldova. Telematinal: * Actualităţi * Emisiuni culturale * Film. 10,00 TVR Iaşi. 11,00 TVR Cluj. 12,00 Film serial. Din voia Domnului. 12,50 TV5 Europe. 13,30 Desene animate * Pif şi Hercule. 14,00 Actualităţi * Meteo. 14,15 Ora de muzică. 15,00 Preuniversitaria. 15,50 Tragerea Pronexpres. 16,00 Oameni de lîngă noi. 16,30 Corul Filarmonicii „Transilvania" din Cluj-Napoca la a 20-a aniversare. 17,00 Actualităţi. 17,05 Sportclub. 18,05 Televiziunea vă ascultă!. 18,35 Vatră folclorică. 19,00 Mesaje prin milenii. 19,30 Desene animate * Vrăjitorul din Oz. 20,00 Actualităţi. 20,35 Sport. 20,45 Telecinemateca - Ploaia (SUA, 1932). 22,00 Memorialul durerii. 23,20 Actualităţi. 23,30 Simpozion.

Joi 28 ianuarie 1993, 7,00 Programul Televiziunii Naţionale din Republica Moldova. Telematinal * Actualităţi * Emisiuni culturale * Film. 10,00 TVR Iaşi. 11,00 TVR Cluj. 12,00 Film artistic. Fratele meu, banditul (SUA, 1951). 13,25 Video-clipuri. 13,35 Desene animate * Pif şi Hercule. 14,00 Actualităţi * Meteo. 14,15 Ora de muzică. 15,00 Preuniversitaria. 15,30 Teleşcoală. 16,00 Repere Moldave. 16,30 Repere Transilvane. 17,00 Actualităţi. 17,05 Magazin în limba germană. 18,05 Povestea vorbei. 18,35 Tele-discul muzicii populare. 19,00 Spectacolul lumii. 19,30 Desene animate * Vrăjitorul din Oz. 20,00 Actualităţi. 20,35 Sport. 20,45 Film serial Dallas. Episodul 201. 21,45 Reflecţii rutiere. 22,00 Microrecital. 22,15 Azi, în prim-plan. 23,00 Actualităţi. 23,10 Tenis.

Vineri 29 ianuarie 1993, 7,00 Programul Televiziunii Naţionale din Republica Moldova. Telematinal * Actualităţi * Emisiuni culturale * Film. 10,00 TVR Iaşi. 11,00 TVR Cluj. 12,00 Film serial. Virginie îşi face de cap. 13,00 Descoperirea Planetei. 13,30 Desene animate* Pif şi Hercule. 14,00 Actualităţi * Meteo. 14,15 Ora de muzică. 15,00 Preuniversitaria. 15,25 Teleşcoală. 15,50 Tragerea Loto. 16,00 Cheia succesului. 16,30 Arte vizuale. 17,00 Actualităţi. 17,05 Gong. Emisiune de critică şi actualitate teatrală. 17,35 Pro Patria. 18,35 Melodii populare. 19,00 Cultura în lume. 19,30 Desene animate * Vrăjitorul din Oz. 20,00 Actualităţi. 20,35 Sport. 20,45 Destinul familiei Howard. Episodul 53. 21,45 Cîntec şi vers frumos. 22,15 Azi, în prim-plan. 22,40 Mondofemina. 23,00 Actualităţi. 23,15 Tenis. 0,15 Jazz-fan.

Sîmbătă 30 ianuarie 1993 9,00 Bună dimineaţa... De la Cluj! * Video-Week-end. 10,00 Actualităţi. 10,10 Ala-Bala-Portocala! 11,00 Film serial pentru copii Sam (SUA). Episodul 5. 11,30 Tradiţii ale românilor din Ungaria. 12,00 Alfa şi Omega. 13,00 Opere oferite de Fundaţia „Brambach". 14.00 Tranzit-Tv: Din sumar: Ştiri * Desene animate (ora 14,15): Don Coyote şi Sancho Panda * Atlas * Topul muzical european al săptămînii * Film serial (ora 18,00): Trandafirii sînt pentru cei bogaţi * Reportaje * Mapamond * Telenciclopedia (ora 19,15); Marii Moguli * Lupta pentru supravieţuire * Odiseea spaţială americană. * Actualităţi (ora 20,00) * Politica în top * Film artistic (ORA 21,00): Toţi oamenii preşedintelui (SUA, 1976) * Concursul emisiunii * Ştiri * Film serial (ora 23,30); Povestiri cu final neaşteptat * Film poliţist (ora 24,00) * Tenis (ora 0,50); Realizatori: Jeana Gheorghiu şi Victor Ionescu.

Duminică 31 ianuarie 1993 9,00 Bună dimineaţa!. 10,00 Actualităţi. 10,10 Abracadabra. 11,00 Film serial pentru copii * Sam (SUA). Episodul 6. 11,25 Avanpremieră TV. 11,30 Viaţa satului. 13,00 Lumină din lumină. 14,00 Actualităţi * Meteo. 14,10 Gala laureaţilor: Campionatele europene de patinaj artistic. 16,40 Ocolul pămîntului în 80 de zile. Producţie BBC. 17,30 Învingătorul. 18,00 De la egal la egal... amical. 19,00 Film serial. Dallas. Episodul 202. 20,00 Actualităţi. 20,35 Film artistic. Frumoasa nebunie (SUA, 1966). 22,15 Maeştrii. 23,15 Actualităţi. 23,25 Tenis.

TRIBUNA sporturilor

SUPLIMENT SĂPTĂMÎNAL DE INFORMARE SPORTIVĂ AL COTIDIANULUI INDEPENDENT „TRIBUNA"

Anul III, nr. 149 | 1.02.1993–7.02.1993 | 4 pagini, 15 lei

În cantonamentul de la Păltiniș

INTERIȘTII ASUDĂ PRINTRE NĂMEȚI...

● Hotelul „Cindrelul", gazdă ospitalieră. ● Miercuri seara a nins. ● Viorel Hizo n-are mamă, n-are tată. ● Cei tineri au trebuit temperați! ● Nae Trăistaru a făcut joncțiunea. ● Interiștii, precum ... popicele. ● Ritli se reface. ● Doctorul Costea e mulțumit. ● În 2 februarie, la Sibiu, meci cu Unirea Alba Iulia.

Foto: V.CÎRDEI

La mijlocul săptămînii trecute i-am „spionat" pe interiști în cantonamentul de la Păltiniș. Primul drum l-am făcut la hotelul „Cindrelul", gazda tradițională și ospitalieră a tuturor sportivilor, și nu numai. „În camere nu e nimeni, ne informează recepționera. Toți băieții sînt la antrenament". Era al doilea din acea zi, dar se fac și trei. Iar trei antrenamente pe pantele Păltinișului

– continuare în pag. a IV-a –

Mircea BIȚU

ULTIMA ORĂ

* Gazeta Sporturilor a inițiat o anchetă pentru desemnarea celor mai buni fotbaliști români din ultimul sfert de secol. Marele premiu: 100.000 lei. Nu-mi trebuie banii, dar îmi dau și eu cu presupusul: 1. Nicolae Dobrin; 2. Ilie Balaci; 3. Gheorghe Hagi; 4. Ladislau Bölöni; 5. Florea Dumitrache. Încercați-vă norocul!

* „Presa din Spania a declarat că sînt român. Acest lucru i-a supărat pe mulți din suporterii mei din Iugoslavia. Dar este doar o chestie gîndită de gazetari. Eu și azi folosesc pașaportul iugoslav indiferent dacă plec cu clubul sau singur. Au dorit, probabil, să mă compromită." Acestea sînt propriile cuvinte ale lui Miodrag Belodedici, liberoul reprezentativei noastre. Eu nu mai zic nimic!

* Și o altă declarație: „Sănătate, și vă rog să salutați din partea mea echipa națională și Steaua. Le urmăresc de la distanță și le țin pumnii strînși." Autor: Loți Bölöni. Caracterul omului n-are naționalitate!

* Mare tam-tam în jurul disputei dintre Steaua și Universitatea Craiova pentru transferul lui Silviu Lung. Mai mare daraua ca ocaua.

* De la echipa de fotbal CFR Cluj Napoca se comunică faptul că s-au început pregătirile fără... Piroșka. Știam că asta-i... femeie...

* Pentru „deștepții" de la Sportul românesc - care le știu pe toate - Șeica Mare e tot una cu Șura Mică. „Băieții" lui Mitică Dragomir cunosc mai bine Europa decît localitățile României...

* F.R.F. a dotat Colegiul Central al Arbitrilor cu un televizor color și un videorecorder - în speță, fostul arbitru FIFA, Dan Petrescu - pentru a se discuta eventualele contestații pe baza faptelor, nu a vorbelor. Mare realizare mare!

* Cornel Dinu și gașca lui au plecat într-un turneu prin lume ca să ne

– continuare în pag. a IV-a –

Baschet

Divizia B

C.S.Ș.-C.S.U. BALANȚA SIBIU - WEST PETROM ARAD 60 - 77 (41 - 44)

Partida „matineu" din cadrul cuplajului baschetbalistic de sîmbătă din sala C.S.S. Sibiu, a opus o principală candidată la promovare - West Petrom Arad, în fața echipei de juniori, pepiniera divizionarei A Balanța. Elevii antrenați de prof. Mihai Fleșeriu au avut o prestație bună doar în repriza I, cînd au jucat de la egal la egal cu partenerii lor de întrecere, iar în minutele 15 și 16 au și condus cu 32-31 și 35-34. În partea a doua baschetbaliștii sibieni, neglijînd apărarea permit oaspeților să puncteze clar și în final să obțină o victorie concludentă. Pentru gazde au înscris: Lepădat 26, Dan 10, Fleșeriu 9, Bucurenciu 7, Milea 5, Lisenchi 3. Au arbitrat V. Constantinescu (Cluj) - S. Gregorian (București).

I.LIE

Divizia A

C.S.U. BALANȚA SIBIU - UNIVERSITATEA DINAMO ORADEA 98 - 95 (57 - 46)

Cei care n-au fost prezenți la meci ar putea crede, citind scorul, că fericiții posesori ai unui loc (de cele mai multe ori în picioare) în sala Sporturilor din Sibiu au asistat la o partidă spectacol, viu disputată, în măsură să ofere satisfacții. Eroare! A fost vorba de o partidă confuză, care a semănat pe alocuri cu disputele din faza de masă a răposatei „Daciade", în care sibienii au neglijat cvasi-total apărarea și au jucat în atac o combinație de miuță de duminică și tir cu arcul. Deși au avut momente în care au condus confortabil (19 puncte diferență), gazdele le-au permis orădenilor să arunce nestingheriți de la semidistanță și să „slalomeze" nederanjați sub panou, reușind astfel să reducă, de fiecare dată handicapul.

În afară de Pelger (din nou foarte bun) Muntean și parțial Tordai, restul jucătorilor folosiți nu au dat satisfacții, unii manifestînd semnele unei indolențe inacceptabile.

Sibienii încep modest partida, permițînd oaspeților să conducă pînă în minutul 7, cînd - după egalarea la 21 - se instalează la conducere pe tabela de marcaj, menținîndu-și această poziție pînă la sfîrșitul jocului. Prima repriză se termină în avantajul gazdelor (57-46), care încep în forță repriza secundă, făcîndu-ne să credem că vom asista la o victorie la scor a acestora. Desfășurarea ulterioară a partidei avea să contrazică acest pronostic. Echipierii de la C.S.U. Balanța continuă să neglijeze apărarea, greșesc o mulțime de pase, se „remarcă" prin imprecizia aruncărilor la coș, permițînd astfel, orădenilor să se apropie în minutul 38 la 2 puncte (90-88). Cu o secundă înainte de fluierul final, la scorul de 98-92 înscrie o aruncare de trei puncte Dan Cristea și partida ia sfîrșit cu scorul de 98-95.

– continuare în pag. a IV-a –

Octavian RUSU

Calul de dric și... embargoul

Am toată stima pentru gazetarii sportivi care cunosc limba română și chiar dacă simpatizează anumite echipe de fotbal o fac cu discreție și bun simț în cronicile lor.

Nu este cazul unui analfabet pe al cărui bunic l-a chemat Moses Nessel și de la care a moștenit niște ochi de scroafă gestantă, sprîncene corcite, frunte de prim-secretar și-o lene aproape patologică. Fonf, galben la față, împleticit la vorbă, costeliv, încărunțit înainte de vreme, acest „cal de dric" (cum îi spun amicii) are două calități teribil de apreciate în vremea ceaușeștilor: vorbește mult și nu spune nimic. Deși ar fi trebuit să se retragă tiptil și să-și molfăie pensia nemeritată, cu gheață la ceafă și perne electrice la șale, acest zevzec înfumurat continuă să zacă într-un fotoliu de „șef departament fotbal" la o gazetă cu care și-au șters șezuturile generații de chibiți. Că pute acolo, n-ar fi prea deranjant pentru cei care nu-s siliți a-l suporta, dar, precum un sconcs, ipochimenul împroașcă în jur cu bale ce-i curg din ochi și din gură.

Pe scurt, în „Gazeta sporturilor" din 26.01. a.c., Radu Urziceanu scrîșnește din proteză spre F.C Inter Sibiu, dîndu-se un fel de maseur al Asociației Presei Sportive, amenințînd că el și gașca lui de lingeblide și de pupăcur vor face și vor drege dacă nu vor fi așteptați și tratați cu onoruri atunci cînd vor hotărî să ridice „embargoul". Probabil, senilul cu nume de buruiană n-a realizat că au trecut ceva ani de cînd se dădea de ceasul morții pentru Flacăra Moreni, Dinamo, Victoria și Viitorul Scornicești FC Olt. Dacă a uitat (ori se face) pot în orice moment să-i întocmesc o antologie cu „odele" și „epodele" lui scremute. Celebru prin incultură, renumit prin umorul său involuntar (numai Ilie Dobre, de la radio, a reușit să-l egaleze, din noua generație), admirat pentru nonșalanța cu care-și debita prostiile, invidiat, chiar, pentru că reușea să nu-și piardă slujba în pofida tuturor boacănelor (mulți nu-i știam legăturile colaterale), acest ins cu echilibrul variabil (în funcție de bătaia vîntului) îl latră la drumul mare pe un om a cărui singură vină e că s-a înhămat la sacaua lui F.C. Inter.

Sînt sigur că atunci cînd s-a exprimat dl. Nagy că „în retur toți ziariștii care vor veni la Sibiu vor fi simpli spectatori", el s-a bucurat de sprijinul și simpatia tuturor iubitorilor de fotbal din orașul nostru. Și, în fond, așa ar trebui să fie primiți peste tot: ziariștii ca simpli (și obiectivil) spectatori, arbitrii ca simpli (și obiectivil) judecători, observatorii federali, ca simpli (și obiectivil) observatori. Din păcate, Radu Urzicescu (pardon, Urziceanu) s-a obișnuit - ca și alți șacali din presa sportivă românească - să călătorească, să mănînce, să bea, să doarmă, să vadă lumea largă pe spinarea sportivilor și a

– continuare în pag. a IV-a –

(Laszlo Gyuri Geza Pișta)

Corespondență din Germania de la EUGEN SALCU

DIN NOU DESPRE... FOTBAL

Adio 1992! Bine ai venit 1993! E iarnă aici în Germania. O iarnă rece, fără zăpadă (încă). Fotbalul a avut și el o scurtă vacanță ca peste tot, mijlocul lui ianuarie consemnînd reluarea pregătirilor, iar pe 19/20 februarie urmînd să... sune clopoțelul în Bundesliga.

Nu voi intra în amănunte statistice privind trecutul '92, cele cîteva evenimente despre fotbalul de aici (campionat, echipă națională ș.a) dorind a vile prezenta dintr-un unghi, să zicem, ceva mai personal.

Iubind FOTBALUL de cînd mă știu, trăind o lungă bucată de timp în anturajul lui din România, chiar dacă nu în „sferele sale cele mai înalte", iar acum de cîțiva ani încoace fiind - și asta datorită sistemului informațional de aici dus aproape de perfecțiune - fiind deci „în problemă" cum se spune, n-a trebuit decît să citesc, să ascult și să privesc totul cu atenție, interes și luciditate. Cu plăcerea a fost mai ușor, căci o am în mine. Poate cu „pusul pe hîrtie", care nu e chiar așa de lesne, să am dificultăți dar mă veți înțelege, sper. Sînt în fond un simplu amator.

Luînd la general, să zicem deci că fotbalistul german, vorbesc de cel german sadea, este un tip care muncește. Muncește corect, disciplinat și sîrguincios, așa cum a fost educat și cum l-a știut și pe tatăl său fie că era factor poștal, măcelar sau patron de fabrică. A început și el de mic, de pitic și, după ce a fost echipat precum MATTHAUS sau ULI STEIN și a făcut primii pași pe gazonul terenului din marginea comunei, luminat și noaptea ca și cel pe care-l vedea la televizor, cu LOTHAR în cîmp și ULI în poartă, iar la meciurile cu adversarii aduși cu autocarul de la 20 de km (!) era arbitrat, ca și cei mari, de trei domni în negru, numele lui spus la megafon ca pe „Olimpia Stadion", publicul cu aplauze și încurajări dintre care recunoștea vocea tatălui său - chibiț de fotbal și el -, toate acestea l-au făcut ambițios, stimulîndu-l să arate ce știe și cum știe el să dribleze mai bine ca ceilalți, să șuteze sau să scoată mingea de la vinclul mini porții sale.

Dacă la toate s-a mai adăugat și

– continuare în pag. a II-a –

FOTBALUL ȘCOLAR REDIVIVUS!

Așa cum aflăm dintr-o știre publicată de cotidianul „GAZETA SPORTURILOR" în urma discuțiilor purtate la FEDERAȚIA ROMÂNĂ DE FOTBAL de domnii Liviu Maior, ministrul învățămîntului, și Mircea Sandu, președintele F.R.F. se caută noi soluții pentru reconsiderarea fotbalului școlar. Nu ar fi exclus, se apreciază în comentariul dialogului, cu încă din această toamnă să se reînființeze mult așteptata competiție pe țară la nivelul elevilor care, în prima fază să cuprindă întreceri interclase și interlicee, care vor culmina cu finala pe țară.

DIN NOU DESPRE. . . FOTBAL

– urmare din pag. I –

harul natural al talentului, puştiul, sub o competentă pregătire dar şi educaţie, urcă şi tot urcă, selecţia - şi ea continuă - plus dramul de noroc, necesar oriunde şi în orice, propulsîndu-l în cele din urmă la 17, 18, 19 sau chiar 20 de ani în Bundesliga, ajungînd să fie rîvnit de toţi (inclusiv de „rechinii" din „IL calcio")

Este un parcurs care, datorită condiţiilor de mai sus, e lesne de străbătut şi poate e jenant să-l prezinţi altora care se zbat în greutăţi şi necazuri.

Umbre în sport sînt şi aici chiar destule: xenofobie, rasism, droguri, arbitraje „cu cîntec" ş.a.m.d. dar nu are rost să umbresc aceste rînduri pe care le doresc destinse şi care par probabil a avea o uşoară savoare nostalgică, pe care n-o pot evita de cîte ori scriu celor de acasă.

Atractivitatea fotbalului german este amplificată şi de coloratura pe care i-o dau „ausslander"-ii, care nu lipsesc practic din nici o formaţie. Sînt mulţi, chiar foarte mulţi dacă-i adăugăm pe cei din Liga a II-a şi ligile landurilor.

În Bundesliga primii 5, în optica semnatarului, ar fi în ordine: elveţianul STEPHANE CHAPUISAT (Borussia Dortmund), nigerianul Antony Yeboah (vîrful lui Eintracht Frankfurt), Jorge Jorginho (brazilianul „joly-joker" de la Bayern), norvegianul Rune Braseth (Werder Bremen) şi Ionuţ Lupescu al nostru de la Leverkusen, cu toţii figuri de primă mărime la echipele lor.

Dintre germanii get-beget, cu voia Dv. mi-aş permite: 1. Thomas Hassler (AS. Roma) declarat pe drept cel mai bun fotbalist german al anului 1992; 2. Uwe Bein „creierul" lui Eintracht, cel mai inteligent jucător al Bundesligii dar care, printr-o ciudată optică, este refuzat sistematic la „Naţională" de către Berti Vogst (lucru pentru care şi-a auzit-o el!); 3. Andreas Kopke (FC Nurnberg) titularul cu nr. 1 în poarta naţionalei şi care se pare, că va lua locul veteranului Uli Stein (37 ani) la Eintracht; 4. Stefan Effenberg (AC Fiorentina), 23 ani, viitorul „Matthaus" al naţionalei dacă va fi lăsat în pace să joace aşa cum ştie şi a demonstrat-o de-atîtea ori; 5. Andreas Möller (23 ani) mult controversatul „Andy" care face o frumoasă impresie la Juventus Torino ş.a.m.d.

Trecînd la campionat, Bayern München este o merituoasă campioană de toamnă, cu un Matthaus în revenire remarcabilă. O urmează „la mustaţă" Eintracht-ul, la 2 puncte, Werder-ul din Bremen la 4 şi apoi Borussia Dortmund, din acest quartet, tot părere proprie, urmînd a se alege, în final, campioana.

Cît priveşte Naţionala, adevărul este că de cca 2 ani de cînd Berti Vogst e la cîrmă, ea n-a prestat încă un singur joc care să satisfacă integral, atît în Campionatul European, cît şi în „amicalele" din ultimul timp. O revenire este aşteptată la C.M. 1994, unde prestigiosul dar şi împovărătorul titlu mondial cucerit în Italia '90 impune o evoluţie la nivelul celor mai înalte pretenţii. Dacă nu, mătura va fi necruţătoare!

Fie-mi permis în final, iubiţi cititori, cîteva gînduri legate de fotbalul românesc. Naţionala, pe care am urmărit-o la TV în toate meciurile oficiale, este compusă dintr-un mănunchi de talente cum poate n-a avut niciodată. Dacă lasă la o parte superficialitatea şi „impresia artistică", care nu se notează ca la patinaj, şi joacă efectiv pentru rezultat, calificarea e ca sigură.

În Divizia Naţională, Steaua şi Dinamo sînt pe drept, sus. Rapid-ul mă bucură şi el (ce să fac, sîngele meu a avut de la naştere o nuanţă vişinie!), iar Inter-ul, în ciuda grijilor şi greutăţilor, nu se lasă. E frumos.

E neplăcut, ba chiar dureros, în schimb să ştiu că echipe ca Gaz Metan, Şoimii sau C.S.Tîrgovişte (!) se zbat într-o serie de divizia B (care pentru mine „C" este) nereuşind să se impună.

Sper că echipa mea de suflet să nu uite că „Gazul Metan" a însemnat întotdeauna un nume în fotbalul românesc, iar cu adversari de talia unei Stoina, Fieni sau C. de Argeş se putea întîlni eventual doar în preliminarii de Cupă. Noblesse oblige!

SCHI

CUPA „SPERANŢELOR SIBIENE"

– etapa a II a –

34 concurenţi, copii între 5 şi 10 ani, au înfruntat temperatura foarte scăzută şi vîntul deosebit de puternic luînd startul în cea de a II-a etapă a „Cupei speranţelor sibiene". Iată-i pe cîştigătorii slalomului pe categorii de vîrstă: născuţi 1986 - 1987/f/Luiza Bontea,/b/ Alexandru Barbu: n. 1984 - 1985 /f/ Andreea Băilă, /b/ Sebastian Barbu: n. 1982 - 1983 /f/ Ioana Bera, /b/ Marius Moldovan.

ŞOIMII COMPA au ales pentru pregătiri staţiunea SOVATA

Fotbaliştii sibieni au schimbat locul tradiţional pentru antrenamentele de iarnă de la Păltiniş la cunos-cuta staţiune din jud. Mureş-Sovata. După cum ne spunea antrenorul V. Rîşniţă, recomandările recepţionate la recenta consfătuire organizată la F.R.F. se referă la stagii de pregătire la altitudini joase.

Deocamdată nu avem cunoştinţă de modificări spectaculoase ale lotului.

I. PLEŞCA

HANDBAL

Divizia şcolară şi de juniori la jumătatea întrecerii

La Sf. Gheorghe s-a desfăşurat cel de al doilea tur al Diviziei şcolare şi de juniori de handbal băieţi. Iată rezultatele: C.S.Ş Sibiu - Petrolul; Teleajen 22-12, C.S.Ş. Sibiu - C.S.Ş. Tg. Mureş 17-21, C.S.Ş. Dinamo Braşov - C.S.Ş. Sibiu 17-18, C.S.Ş. Sibiu - Lic. militar „Mihai Viteazul Al. Iulia 39-23

Clasament

1. C.S.Ş. Tg. Mureş	10	9	0	1	236:207	28
2. C.S.Ş. Sibiu	10	6	0	4	232:219	22
3. C.S.Ş. Dinamo Braşov	10	5	0	5	250:227	20
4. Petrolul Teleajen	9	4	0	5	201:187	17
5. C.S.Ş. Sighişoara	9	4	0	5	247:245	17
6. C.S.Ş. Făgăraş	9	3	0	6	217:249	15
7. Lic. Mihai Viteazul	9	2	0	7	236:285	13

Echipa C.S.Ş. Piteşti s-a retras din competiţie.

VOLEI

C.S.M. – C.S.Ş. LIBERTATEA SIBIU la a 10–a victorie consecutivă în divizia şcolară

Deşi aflată pe locul I în serie (după un tur), echipa C.S.M.-C.S.Ş. Libertatea Sibiu este menţinută în pregătire doar pe plan local, neavînd suport financiar pentru un cantonament, ultimul avînd loc în vara anului 1991. Totuşi echipa a participat în perioada 6-10 ianuarie 1993 la Cupa „Ario", desfăşurată la Tîrnăveni. La acest turneu au mai participat echipele C.S.Ş. din: Baia Mare I, Baia Mare II, Turda, Suceava, Zalău, Tg. Mureş, Tîrnăveni, Topliţa şi Iaşi. Deşi lipsită de aportul cîtorva jucătoare de bază, sibiencele au jucat finala în compania echipei din Baia MareI, ocupînd locul II.

Optimismul pentru începutul campionatului, datorat acestui rezultat, a fost confirmat duminica trecută (24.01.1993) cînd echipa elevelor sibiene a învins în deplasare, redutabila echipă C.S.Ş. „Nicolae Titulescu" Craiova, care a terminat pe locul III pe ţară în ediţia trecută.

Astfel, foarte tînăra echipă a C.S.Ş.-C.S.M. Libertatea Sibiu (majoritatea jucătoarelor sînt junioare II) îşi înscrie în palmares a 10-a victorie consecutivă în acest campionat. Pentru sprijinul financiar acordat, jucătoarele şi antrenorul lor, prof. Traian Prişca, aduc mulţumiri pe această cale S.C. Libertatea S.A. şi S.C. Mondex S.A.

I. ILIE

Clasamentul campionatului judeţean de popice – ediţia 1992–1993 (tur) –

1. ELECTRICA SIBIU	10.9.0.1.	18 puncte (23.768)
2. POLIGRAFIA SIBIU	10.9.0.1.	18 puncte (22.755)
3. POLIGRAFIA VETERANI	10.3.0.7.	6 puncte (21.608)
4. CONCEFA SIBIU	10.3.0.7.	6 puncte (21.412)
5. TĂCEREA SIBIU	10.2.0.8.	4 puncte (20.839)

6. FORESTA TĂLMACIU juniori - RETRASĂ.

DIVIZIA C

LA ORA BILANŢULUI

7, La subsolul clasamentului, dispuse în ordine pe locurile 10, 11 şi 12, se găsesc formaţiile Construcţii şi Unirea - fiecare cu cîte 7 puncte, departajate însă de golaveraj - şi Tractorul care, cu doar 4 puncte acumulate în cele 11 etape, este purtătoarea fermă a lanternei plutonului divizionar. O trăsătură comună, caracteristică acestor 3 echipe, o constituie circumstanţa că ele s-au confruntat din plin cu cele mai serioase şi acute dificultăţi financiare, create de cerinţele noii economii de piaţă, greutăţi materiale ce au pus sub semnul incertitudinii chiar participarea lor în actuala ediţie a campionatului, în cadrul căruia îşi cuceriseră prin muncă şi bunele rezultate anterioare, dreptul de a evolua. O analiză pertinentă scoate în evidenţă faptul că, datorită acestor impedimente, prima şi poate singura lor preocupare a constituit-o supravieţuirea în actualul eşalon şi că totul a fost subordonat acestui unic şi minim ideal, pe care l-au urmărit cu obstinaţie, chiar şi atunci cînd împrejurările favorabile, în unele confruntări, le ofereau posibilităţi superioare de valorificare a jocului bun practicat de ele. De aici prestaţiile cenuşii ale respectivelor teamuri, rezultante ale unei pregătiri improvizate, la repezeală, fără un program concret şi bine fundamentat.

Construcţii, o fostă divizionară, posesoare încă a unui lot valoros, a plătit tribut greu lipsei unei pregătiri serioase, metodice şi de durată, jucătorii (angajaţi în diverse unităţi) reunindu-se extrem de rar şi cu mare greutate la antrenamente, lucru ce a influenţat calitatea jocului, generînd rezultate de multe ori contradictorii. După partide de certă valoare (cu Sparta, „U" Hidrocon, Textila, Mecanica, Tractorul, Relee), au urmat altele (Unirea, Vitrometan, ITA-Geamuri, Carpaţi, Carbomet) atît de slabe şi confuze, încît ne-am pus două întrebări fireşti: care este adevărata faţă a unsprezecelui sibian şi care sînt posibilităţile reale ale jucătorilor ce-l alcătuiesc?

Poate stimulaţi de exemplul propriului antrenor, eliminat din teren pentru dese vociferări şi proteste şi apoi suspendat, 9 jucători au cumulat un număr record de avertismente: 17, recidiviştilor: Buican (3), Herciu (3), Weber, Florea, Risti, Sari şi Opriş (cîte două) aducîndu-le cuvenitele 7 etape de odihnă nedorită. I Dima şi G. Buican eliminaţi de pe teren, au stat din această pricină 3 runde pe marginea lui. Neobositul antrenor I. Tarcea - căruia, fără să-i iertăm ieşirile nu prea ortodoxe, nu putem să nu-i recunoaştem meritele, măcar pentru faptul că s-a zbătut singur în imensitatea unui dezinteres general, nu doar ca un timonier priceput, ci şi pentru strîngerea echipei sub culorile unui drapel glorios cîndva - ştie că îl aşteaptă un sezon de primăvară dificil, dar nu imposibil de parcurs. Cu mai multă şansă, cu un program de pregătire mai dens şi mai aproape de cerinţele fotbalului modern, jucătorii au toate şansele să scoată echipa spre zonele mai liniştite ale clasamentului. Rămîne ca truda antrenorului conjugată eficient cu eforturile lotului alcătuit din: Z. Dangl, I. Weber, G. Buican, M. Rişti, F. Herciu, D. Murguleţ, I. Muntean, C. Ghinea, E. Stîngaciu, L. Opriş, I. Dima, I. Bunea, I. Floca, I. Şari, L. Iordache, I. Boeru, E. Bălan, G. Boian şi I. Bîrs, să confirme cele afirmate. Tot cu - 5 în clasamentul adevărului a încheiat turul şi Unirea Ocna-Sibiului, dar, dinpăcate, cu cel mai slab golaveraj din tot campionatul, 10 goluri marcate faţă de cele 30 încasate, s-a datorat înfrîngerilor la scor suferite în întîlnirile cu Carbomet, „U" Hidrocon şi ITA-Geamuri, cînd a primit nu mai puţin de 18 „boabe".

Este adevărat că în confruntarea cu studenţii sibieni echipa poate motiva scorul prin eliminarea lui G. Verman, din teren, dar în celelalte care sînt oare cauzele labilităţii unei defensive extrem de tenace în trecutul nu prea îndepărtat? Carenţele din pregătirea fizică generează atît jocul lent, lipsit de ruperile de ritm, atît de necesare surprinderii adversarelor, cît şi nereuşitele unui atac care, în ciuda insistenţei bătăioşilor I. Rotar, N. Olaru, D. Măeran şi C. Tomuţă, nu a punctat prin goluri situaţiile favorabile ce s-au creat la buturile adverse. Deşi a folosit constant o axă principală alcătuită din Raica, S. Popa, I. Mateiu, G. Verman, I. Rotar, N. Cerchezan, formaţia din Ocna a utilizat un număr foarte mare de jucători (majoritatea din propria pepinieră), ea rulînd pe foile de arbitraj, în 11 partide, nu mai puţin de 25 jucători. O notă bună trebuie acordată disciplinei componenţilor lotului. Doar 8 jucători au fost taxaţi cu 12 cartonaşe galbene (trei din ei stînd pe tuşă cîte o etapă, la fel cu cei doi eliminaţi de pe teren). Considerăm că a sosit momentul ca tradiţia acestei foste divizionare să zgîndăre orgoliul autorităţilor orăşeneşti şi a vajnicilor ei susţinători, pentru a ajuta echipa să părăsească negura în care a orbecăit în ultima perioadă. Atît antrenorul Savu Popa, cît şi lotul compus din bătrînii „grenadieri", S. Popa, G. Verman, I. Mateiu, G. Florea, G. Avram, N. Olaru, D. Măeran sau mai tinerii G. Ştefan, L. Crintea, I. Rotar, C. Tomuţă, N. Cerghezan, R. Raica, D. Căldărar, I. Vasiliu, S. Oprişor, S. Dima, H. Stoica, I. Berghezan, M. Ristea au datoria ca urmînd un program mai dur de pregătire, la care să se angajeze cu entuziasm, să-şi facă un sezon de primăvară cît mai puţin fierbinte.

Tractorul Sibiu, echipa surpriză a toamnei trecute, a fost în actuala ediţie, în ciuda faptului că a rămas practic cu aproape aceiaşi jucători, de nerecunoscut. Urmărind-o în cîteva întîlniri, am apreciat de fiecare dată maniera curajoasă de a aborda jocul, buna tehnică a unor jucători (S. Căpăţînă, Valentin Constantin, S. Bîrză, N. Turc), explozia lui I. Peia, S. Popa, G. Crăciun şi A. Herciu, siguranţa lui I. Tăvală, puterea de luptă şi dăruirea lui N. Mihaiu, T. Boborodea, I. Filip, I. Robu, perspectivele frumoase ce se deschid în faţa mai tinerilor I. Munteanu, C. Vladovici, D. Marciuc, G. Floarea sau D. Borşan, precum şi comportarea sportivă a întregului lot, care în circumstanţele unor dificile dispute a primit 13 avertismente şi o singură eliminare (I. Munteanu) pentru jucarea balonului cu mîna. Şi în pofida tuturor acestor calităţi, rezultatele n-au fost pe măsura posibilităţilor echipei şi a sprijinului acordat cu extremă bunăvoinţă în ultima vreme de conducerea Sembraz SA care o tutelează. Formaţia a fost într-adevăr măcinată şi de ghinioane, dar şi de mărunte dar neplăcute neînţelegeri interioare, pe care conducerea tehnică trebuie să le elimine cît mai grabnic. Creîndu-se un climat propice de muncă, toţi jucătorii - datorită acestui - 8 la adevăr - au obligaţia să abordeze acest retur dificil, cel puţin la nivelul prestaţiei avute în finalul turului, cînd în confruntarea de pe terenul propriu cuVitrometan, după ce au fost conduşi la pauză cu 2-0, au reuşit să egaleze, ratînd în final chiar posibilitatea obţinerii unei victorii spectaculoase.

V.M.

MAPAMOND sport

„Exilat" în propria sa ţară

Internaţionalul german Klaus Allofs, ajuns la „venerabila" vîrstă de 37 ani (împliniţi la 5 decembrie '92), continuă să fie un om de bază în atacul lui Werder Bremen, deţinătoarea Cupei Cupelor. (Probabil vă amintiţi că, în finala de anul trecut cu AS Monaco, el a deschis scorul, bătînd primul cui în tălpile monegascilor). Dar, pentru cei care nu ştiu, Allofs a revenit în ţara natală după un „intermezzo" francez.

- Regreţi Franţa, Klaus?

- Da. Pentru că acolo am jucat trei campionate bune şi trei ani de viaţă formidabili. Din nefericire timpul trece atît de repede! A trebuit să plec datorită încurcăturilor financiare care au fost la Girondins Bordeaux.

- Cum îţi merge la Werder?

- Readaptarea a fost dificilă, dar acum mă simt bine. Cînd înscri goluri eşti mulţumit şi tu, sînt mulţumiţi şi ceilalţi.

- Cîştigi mai bine?

- Nu. Cred că în Franţa din această cauză cluburile au dificultăţi financiare: plătesc salarii prea mari. În Germania avem spectatori mai mulţi, încasări mai mari, dar salariile noastre sînt mai mici... Cînd am plecat de la Bordeaux, am făcut-o pentru că trebuia să primesc nişte bani pe care clubul nu mai putea să mi-i dea. Şi-atunci, am preferat să revin în Germania unde Werder îmi dă ce mi-a promis.

- Ai renunţat la banii pe care ţi-i datorează Bordeaux?

- Avocatul meu îi va obţine, dar nu trebuie să-i dai lovitura de graţie unui om aflat în impas. Există un contract care trebuie onorat.

- De la Olympique Marseille n-ai amintiri prea plăcute...

- Nu aş zice. Ceea ce am observat, însă, în Franţa este graba conducătorilor să facă, peste noapte, echipe mari. Eu am jucat la Marseille, cu care am cîştigat campionatul şi cupa. Ei, bine, Tapie, în loc să mai aducă 1-2 jucători ca să întinerească şi să întărească echipa, a adus şase, renunţînd la cei care au contribuit decisiv la succes. În Germania aşa ceva nu se întîmplă. Şi nici nu-i bine să se întîmple.

- Se vorbeşte tot mai mult de „banii negri" care se vehiculează în fotbal. Ai avut de-a face cu aşa ceva?

- M-am ferit. Chiar atunci cînd diferiţi preşedinţi de club s-au opus, am preferat ca toate discuţiile şi toate semnăturile să le dau în prezenţa avocatului meu. Am vrut să evit orice încurcătură financiară.

- De ce se apelează la aceşti „bani negri"?

- Ştiu eu? Cluburile, de obicei, zic: „Noi n-avem probleme cu fiscul". Apoi se angajează în tratative cu jucătorii, promit mai mult decît pot da şi-atunci dau din colţ în colţ, căutînd tot felul de soluţii pentru a face rost de bani...

- Ce părere ai despre contracte, despre modul în care se întocmesc?

- Eu cred că a semna un contract pe 4-5 ani este o prostăie, şi pentru club (care poate lua plasă) şi pentru jucător care devine un fel de sclav. Eu pledez pentru un prim contract „de probă" pe 1-2 ani, timp în care conducătorii îşi pot face o idee sigură despre tine, iar tu, jucător, poţi opta: rămîi sau pleci.

- Comparînd, e mai greu în Bundesliga decît în divizia întîi franceză?

- Pentru un atacant, da. În primul rînd, în Franţa arbitrii sînt mai exigenţi cu jucătorii duri, în al doilea rînd fiindcă fundaşii nemţi sînt mai aspri în intervenţii.

- Ce aştepţi de la viitor?

- Depinde de starea mea fizică.

- Cînd îţi va expira contractul cu Werder, vei abandona?

- Nu ştiu.

- Ce părere ai despre migrarea jucătorilor?

- Nu foloseşte fotbalului. Se obţin bani buni de o parte şi de alta, dar fotbalul în sine nu cîştigă nimic. Ca să nu mai spun că unele campionate cresc în valoare în mod artificial. O echipă care are jucători trebuie să-i păstreze, să reziste tentaţiei de a-i vinde pentru a nu-i scădea valoarea. Oricum v-o spun din propria experienţă după ce am jucat în străinătate, mă simt ca un exilat în propria mea ţară.

PROFIL MAXIME BOSSIS

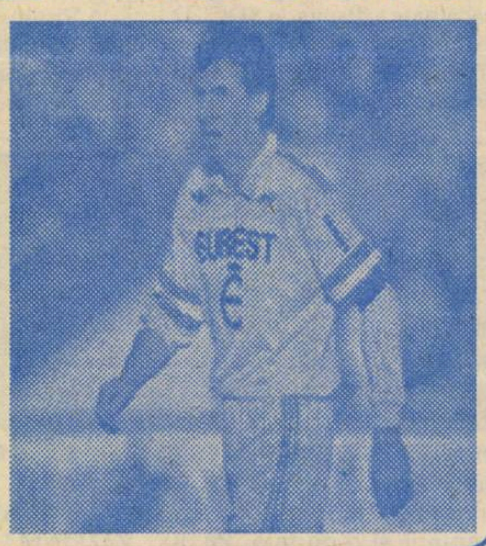

S-a născut la 26 iunie 1955 la Saint-Andre, are 1,68 cm, 79 kg, a jucat la FC Nantes, Matra Racing Paris şi, din nou, FC Nantes, susţinînd primul meci în divizia I franceză la 14 august 1973 Palmares: campion al Europei în 1984, semifinalist al C.M în 1982 şi 1986, campion al Franţei în 1977, 1980, 1983, cîştigător al Cupei Franţei în 1979, de 76 de ori selecţionat în reprezentativa ţării sale (fiind recordmenul selecţiilor în Franţa). Ani la rînd a fost considerat cel mai bun fundaş lateral din lume. A jucat peste 500 de partide în prima divizie, înscriind - deşi era apărător - destule goluri. („Îmi amintesc de un gol formidabil pe care i l-am înscris de la peste 30 de metri lui Curkovic") Fundaş cu un fizic absolut obişnuit, „Max" a fost înzestrat de natură cu alte calităţi excepţionale: viteză, detentă, forţă, rezistenţă şi nu în ultimul rînd, un şut greu de parat.

În vara anului trecut a abandonat activitatea competiţională, renunţînd total la lumea fotbalului , după 17 ani în care a fost mereu în prima linie. Acum este unul din miile de oameni de afaceri francezi...

O SUPER - CAMPIOANĂ

Sao – Paulo (Brazilia)

Din nou, sud-americanii s-au dovedit superiori: în partida CF Barcelona (campioana Europei) - FC Sao Paulo (campioana Americii de Sud), brazilienii au cîştigat cu 2-1, înuînd în posesia „Cupei Intercontinentale". Pe CF Barcelona, echipa lui Johann Cruyff, o cunoaştem mai bine pentru că este mai aproape. Dar, cine este Sao Paulo?

În primul rînd trebuie spus că n-are cartea de vizită a altor cluburi braziliene precum concitadina Palmeiras Sao Paulo, Fluminense Rio de Janeiro sau Flamengo Rio de Janeiro.

Clubul a fost creat la 27.01.1930 prin fuziunea cluburilor Paulistano şi Asociacao Atletica de Palmeiras. Culori: roşu-alb-negru. Teren de joc: Cicero Pompeu de Toledo („Morumbi") cu o capacitate de 150.000 locuri. Dintre marile cluburi braziliene este cel mai tînăr, dar se află într-o bună situaţie materială. Stadionul Morumbi - situat într-unul dintre cele mai elegante cartiere ale oraşului - a fost inaugurat la 2.10.1960 cu prilejul partidei FC Sao Paulo - Sporting Lisabona. Dintre jucătorii care au contribuit la gloria acestui club de-a lungul anilor să-i amintim pe celebrii Arturo Friedenreich, Leonidas, argentinianul Sastre, Waldemar de Brito (mai tîrziu descoperitorul lui Pele), Friaca, Zizinho, Gerson, uruguayanul Pedro Rocha, Renato, Oscar, Ze Sergio, Valdir Perez, Paulo Cesar, Eder, Falcao, Careca...

În 1992, formaţia braziliană a cucerit tot ce se putea: campionatul statului Sao Paulo, campionatul Braziliei, Cupa Libertadores (omoloaga Cupei Campionilor Europeni) şi, în fine, Cupa Intercontinentală.

Iată formaţia de bază: Zetti-Cafu, Sidnei, Nelsinho, Antonio Carlos, Muller, Snelio, Rai, Elivelton, Macedo.

Dintre aceştia doar Cafu (22 ani) şi Elivelton (21 ani) fac parte din lotul reprezentativ al Braziliei.

Fotbalul german

* o radiografie în date *

* Bayern München este clubul cel mai galonat cu cele 12 titluri de campion naţional cucerite * La Frankfurt, în 1978, partida dintre reprezentativele RFG şi Ungariei s-a întrerupt, în min. 60, la scorul de 0-0 şi n-a mai fost reluată, din cauza ceţii * Cel mai vechi antrenor la acelaşi club este Otto Rehhagel care se află din 1981 la Werder Bremen * Secunzii lui Helmut Schön la echipa reprezentativă, în turneul final al Campionatului Mondial din Anglia (1966) au fost Udo Lattek şi Dettmar Cramer. Primul este astăzi antrenor la Schalke 04, al doilea s-a pensionat * Primul portar declarat fotbalistul nr. 1 al anului a fost Hans Tilkowski, de la Borussia Dortmund, în 1965 * Prima echipă campioană a Germaniei a fost FC Köln * Stadionul din Dortmund poartă ciudatul nume de „Pămîntul roşu" * Portarul cu cele mai numeroase prezenţe în Bundesliga a fost Dieter Burdenski - 478 meciuri la trei cluburi: Schalke 04, Bielefeld şi Bremen * Gerd Müller este golgeterul absolut al turneelor finale ale CM cu 14 goluri marcate * Primul jucetor care a trecut de 500 de prezenţe în Bundesliga a fost Willi Neuberger (Eintracht Frankfurt) * Prima echipă care a cîştigat în acelaşi an cupa şi campionatul a fost Schalke 04 în 1937 * Antrenorul Helmut Schon era poreclit „omul cu şapcă" * Christian Worns (20 ani) a fost cel mai tînăr component al reprezentativei germane participant la turneul final al CE din 1992 (El a fost, de altfel, cel mai tînăr dintre toţi finaliştii) * Golgeterul absolut al Germaniei, Gerd Müller, şi-a încheiat cariera pe postul de libero, la Bayern München * La turneul final al CM din 1986, cel mai bun fotbalist german a fost Karlheinz Förster (fratele lui Bernd) * Singurul atacant german care a reuşit să cîştige „Gheata de aur", trofeul acordat golgeterului Europei, este acelaşi Gerd Müller cu 38 goluri (în 1970) * Golgeterul absolut al fostei RDG a fost Joachim Streich cu 229 goluri realizate, iar jucătorul cu cele mai multe jocuri în prima ligă a fost Eberhard Vogel (440) * Cel mai mare stadion este Olympia din München cu 77.500 locuri * Dintre performanţele reprezentativei notăm: campioană mondială în 1954 şi 1990, campioană europeană în 1972 şi 1980 * Cel mai tînăr antrenor din Bundesliga, în acest sezon, este Peter Neururer (1FC Saarbrucken), născut la 26 aprilie 1955, iar cel mai bătrîn este Udo Lattek (FC Schalke 04), născut la 16 ianuarie 1935.

EXISTĂ O „LUME A TREIA" ŞI ÎN FOTBAL?

Se pare că răspunsul la întrebarea din titlu este pozitiv, de vreme ce numeroase echipe reprezentative sînt sortite a nu putea participa vreodată la un turneu final al Campionatului Mondial, proba-probelor pentru demonstrarea valorii. În afara numeroaselor echipe din Asia şi Africa pe care nu le-am văzut şi, probabil, nu le vom vedea vreodată la un asemenea turneu, şi ţările din America Centrală şi de Nord au stat o perioadă destul de îndelungată în urma suratelor lor din America de Sud. Dar, după o lungă letargie, CONCACAF-ul vrea să dovedească lumii că există.

Născută în 1961, Confederaţia de fotbal a Americii Centrale, de Nord şi Caraibelor cuprinde astăzi 27 de federaţii afiliate la FIFA. Primul meci internaţional din această zonă a avut loc în 1885, între reprezentativele Statelor Unite şi Canadei, la Newark, în New Jersey.

Americanii au cunoscut momentul lor de glorie la prima ediţie a Campionatului Mondial, în 1930, cînd au fost învinşi în semifinale de Argentina cu 6-1 (Să menţionăm că au participat doar 13 reprezentative). Cea mai cunoscută ambasadoare a fotbalului din această regiune rămîne echipa Mexicului - unde s-au şi desfăşurat două turnee finale, în 1970 şi 1986 - participînd la 9 turnee finale, portarul Antonio Carbajal deţinînd recordul participărilor unui jucător la aceste turnee, cu 5 prezenţe.

Nu-i mai puţin adevărat că istoria fotbalului din această zonă a fost punctată cu tot felul de întîmplări, unele de-a dreptul dramatice. Între meciurile celebre rămîne cel dintre Salvador şi Honduras, în 1969, în preliminariile C.M. din 1970. Un meci care a fost la originea „războiului fotbalului", cînd, după victoria cu 3-0 a Salvadorului pe chiar terenul Hondurasului, muncitorii salvadorieni din Honduras au fost supuşi la agresiuni din partea gazdelor înfuriate.Atunci armata Salvadorului a invadat teritoriul Hondurasului. „Războiul" n-a ţinut decît 100 de ore, dar bilanţul a fost dezastruos: 3000 morţi, 12.000 răniţi, 150.000 refugiaţi. Ziaristul polonez Ryszard Kapuscinski - singurul corespondent de presă străină prezent pe cîmpul de bătălie - scria că „linia care separă, în America latină, fotbalul de politică este ca şi inexistentă"

Urmînd exemplul Europei şi al Americii de Sud, CONCACAF-ul şi-a creat propria Cupă a Cluburilor campioane în 1963 şi, din acelaşi an, Cupa CONCACAF pentru echipe reprezentative. Din păcate, date fiind dificultăţile economice cu care se confruntă numeroase ţări din această zonă, competiţiile respective nu reunesc decît o mică parte dintre echipe.

Din 1990 - cînd locul mexicanului Joaquin Sorria Terraza în fruntea CONCACAF-ului a fost luat de Jack Warner din Trinidad-Tobago, care l-a numit secretar general pe nord-americanul Chuck Blazer - în fotbalul din această zonă se simte o reală înviorare. Warner şi Blazer au hotărît să facă puţină ordine în fotbalul sfîşiat de conflicte şi scandaluri din această regiune. Să ne amintim că, în 1983, Hondurasul a fost exclus de la Campionatul Mondial de juniori, că Mexicul a fost exclus din toate competiţiile oficiale în perioada 1988-1990 şi Costa Rica a păţit acelaşi lucru pe o perioadă de doi ani. Ca să nu mai vorbim de o altă „afacere" al cărei erou a fost Belarmino Rivera, portarul reprezentativei Hondurasului. Hugo Bandi, un argentinian, i-ar fi oferit 10.000 dolari pentru a-şi... ajuta echipa să piardă meciul din calificări cu Salvadorul, hotărîtor...

Dacă toate aceste matrapazlîcuri - cu adevărat de „lumea a treia" - vor fi eradicate, fotbalul din zonă poate deveni unul competitiv în arena mondială.

Pentru turneul final din 1994 - în afara SUA, care participă în calitate de organizator - pretenţii îndreptăţite ridică Mexicul, Costa Rica şi, de ce nu, Hondurasul (care, dacă vă mai amintiţi, la turneul final din 1982 a făcut 1-1 cu Spania şi 0-0 cu Irlanda de Nord)

Mexicul - după cum spuneam - are tradiţie şi un nesecat rezervor de jucători. Selecţionerul Manuel Lapuente a alcătuit încă din 1991 un lot de 50 de jucători, din care urmează a-şi selecţiona echipa. Între veterani se numără portarul Larios, fundaşul Felix Cruz, mijlocaşii Miguel Espana şi Carlos Munoz, atacanţii Javier Francisco Cruz şi celebrul Hugo Sanchez.

Costa Rica doreşte să repete excelenta prestaţie de la C.M. '90 (vă amintiţi: cu sîrbul Bora Milutinovici antrenor, jucînd în grupa C, a învins cu 1-0 Scoţia şi cu 2-1 Suedia, ajungînd în optimi"). Rolando Villalobos, fostul secund al lui Milutinovici, este acum principal la cîrma reprezentativei. El a menţinut din vechea echipă nouă dintre componenţii ei de bază: portarul Luis Gobelo Conejo (33 ani), fundaşii Vladimir Quesada (27 ani), Roger Flores (36 ani), Edwin Salazar (30 ani), Mauricio Montero (30 ani), mijlocaşul Hector Marchena (28 ani), atacanţii Leony Flores (28 ani), Norman Gomez (28 ani) şi Claudio Jara (24 ani).

... Dar lupta se află abia la început. S-o urmărim chiar dacă noi sîntem aici iar America departe.

INTERIŞTII ASUDĂ PRINTRE NĂMEŢI...

– urmare din pag. a I-a –

sub conducerea lui Viorel Hizo, care n-are mamă, n-are tată cînd e vorba de pregătire, sînt cu adevărat „criminale". Nu-i invidiez pe băieţi, dar nici nu pot uita că întotdeauna după durele încercări, după epuizantele eforturi făcute la Păltiniş, primăverile fotbalistice au fost rodnice şi pentru ei, şi pentru noi.

Şi, apropo de asta, îmi amintesc de figura nedumerită a lui Sorin Cîrţu, antrenorul universitarilor craioveni, la finele meciului de pe „Municipal" contra lui F.C. Inter. Felicitîndu-l pe Viorel Hizo, care cîştigase cu 3-0, Sorin l-a întrebat pe colegul său sibian: „Ce le faci, mă, de aleargă în ritmul ăsta?". Nu este important răspunsul lui Hizo la o întrebare-compliment, dar eu ştiam unde-şi învăţase el jucătorii să alerge mai mult şi mai repede decît alţii. Acolo, la Păltiniş...

Pe cînd se înserа, de pe-o cornişă au început să apară interiştii - rumeni, transpiraţi şi obosiţi. Primul a intrat în hotel Zoltan Ritli. Piciorul operat îl supără tot mai puţin. I s-a recomandat să lucreze mai puţin, să nu forţeze. „Eu sînt privilegiat, dar pe ceilalţi băieţi îi sparge în două nea Vio (n.n. - Hizo). Să-i fi văzut astăzi alergînd, în sus, pe pîrtia Onceşti! Te apucă mila, zău aşa".

Printre interişti îl depistez şi pe Nae Trăistaru, care a făcut jonc ţiunea cu noii săi colegi şi se străduieşte să-i ajungă din urmă cu pregătirea. Cei tineri, aflu, au încercat să impună o trenă foarte rapidă, dar pentru a nu claca, antrenorii Hizo şi Gavrilă i-au temperat, gradarea efortului fiind o treabă cu care nu te poţi juca.

„Toată lumea trage, e datoria lor, altfel nu se poate - zice V. Hizo. Programul e solicitant, însă necesar. La ora 22,30 cînd îl trimit pe Jan să dea stingerea prin camere, băieţii dorm duşi. Pică, efectiv, seara precum popicele. Trebuie să arate altfel echipa în retur! Şi să-ţi mai spun ceva: înălţimea medie a „11"-lui de bază este 1,82. Avem o echipă înaltă, frumoasă şi, sper eu, redutabilă. Îmi pare rău de Burchel că se iroseşte la 29 de ani. Mai nou am înţeles că „dialoghează" cu un ziar din Bucureşti. Dacă vrea să plece, de ce n-a anunţat clubul? Oricum, el este jucătorul lui F.c. Inter şi soarta lui la Sibiu se hotărăşte!".

Nelipsit de lîngă echipă, dr. Alexandru Costea ne spune: „Băieţii s-au adaptat foarte bine la efort, parametrii atinşi fiind deja la nivelul celor competiţionali. Cei cu surplus de greutate (Maier, Mărgărit, Florin Cotora) se apropie de nivelul optim. N-am avut accidentări, deşi antrenamentele sînt de volum mare, cu o intensitate corespunzătoare. Alimentaţia este foarte bună şi este însoţită de „susţinătoare de efort".

Lotul rămîne la Păltiniş pînă în 2 februarie, zi în care va primi la Sibiu replica formaţiei Unirea Alba Iulia. Meciul are loc pe stadionul „Municipal", de la ora 12.

P.S. Miercuri, 3 februarie a.c., la sediul clubului se pun în vînzare abonamentele pentru returul campionatului Diviziei Naţionale. Costul lor este următorul: 2.500 lei (sectorul roşu), 2.000 lei (sectorul albastru) şi, respectiv, 1.500 lei (sectorul galben).

Calul de dric şi. . . embargoul

– urmare din pag. I –

cluburilor. Paraziţi care n-au creat nimic eventual mătreaţă la masa presei se erijează în susţinători, promotori ai sportului cînd, în realitate, nu sînt decît nişte profitori de cea mai joasă speţă, nişte şantajişti ordinari, cum este acest gonococ care scuipă cînd înjură: „patronul lui Inter, îmbogăţitul de după Revoluţie", „te poţi aştepta la orice din partea unui asemenea îngîmfat şi năbădăios personaj", „îl anunţ pe cel de-al doilea Kaiser al Sibiului vă intenţionez să vin, la prima etapă din retur, să fac cronica meciului cu Reşiţa, aşa că poate să-i angajeze din timp pe huliganii care, astă-toamnă, l-au bătut pe Sorin Dumitrescu. La rîndul meu, eu voi avertiza doar Poliţia, „un oarecare domn Nagy (nu ştiu dacă Laszlo sau Gyuri, sau Geza, sau Pişta, dar nici nu contează, că nu e o personalitate, ca să-i dăm numele întreg)" etc.

Nu ne mirăm că această pastramă botezată Radu Urziceanu a uitat prenumele preşedintelui consiliului de administraţie de la F.C. Inter, dumneaei (pastrama!) neţinînd minte decît chiolhanurile la care a stat în capul mesei (şi nici pe acelea pînă la sfîrşit).

Oricum, însoţit sau nu de Poliţie, poate veni la Sibiu cînd doreşte, poate scrie ce-i trăzneşte prin ţeastă (că tot nu citeşte nimeni) şi, cînd consideră că şi-a făcut datoria faţă de societate, se poate retrage către cavoul familiei.

Adio şi n-am cuvinte, d-le Nesseleanu!

Ultima oră

– urmare din pag. I –

facă de ocară. După ce s-au făcut de minune în Italia, fotbaliştii reprezentativei au trecut oceanul ca să ne strice şi în America firma. Cînd v-am spus că Dinu nu-i decît o traistă de vorbe nu m-aţi crezut...

* Preşedintele Gloriei Bistriţa, Jean Pădureanu, a cîştigat la pronosport (1 buletin cu 13 rezultate, 11 cu 12, 44 cu 11). Are nevoie de bani pentru retur...

* Ionel Stoica ne-a anunţat că vor veni la Sibiu cu echipa televiziunii ca să facă un reportaj despre F.C. Inter. De fapt, i-a anunţat „discret" pe conducătorii acestui club să se pregătească (ştiu ei cu ce!) După fălcile pe care le-a făcut, I.S. n-a dus-o rău în această iarnă.

* Victorie de răsunet a echipei de fotbal Rapid Bucureşti în Indonezia, unde a cîştigat nu ştiu ce turneu. Pe cînd un succes şi-n... Groenlanda sau în Madagascar?

* Marţi 2.II.a.c. fostul arbitru FIFA, Cornel Niţescu, împlineşte 71 de ani („Auleu, cum trece vremea, toate fetele-mi zic nenea"). Sănătate şi viaţă lungă, nea Cornele!

* Apropo de arbitri se zice că aceia aflaţi în activitate abia aşteaptă să se reia campionatul fiindcă li s-au cam golit cămările şi le e foame, şi le e sete, şi le e frig!

* Multă zarvă în jurul unor aşazise transferuri „bombă" din fotbalul nostru spre fotbalul nostru, sau din fotbalul nostru spre fotbalul de aiurea. De fapt, se fac speculaţii pentru ca să supravieţuiască cele două foi (de varză): Gazeta Sporturilor şi Sportul românesc. Ce se dă ca sigur astăzi, mîine se dezminte cu nonşalanţă. (n.i.d)

„A.S. Gaz Metan nu va muri!"

- declară dl. Ilie Vlad, secretarul asociaţiei -

2 - De ce aţi lăsat fotbalul la urmă?

- Pentru că aici sînt mai multe de spus şi pentru că fotbalul este considerat sportul rege.

- Din păcate, fotbalul mediesean n-a oferit prea multe satisfacţii chibiţilor. De ce?

- În ediţia 1991/92 obiectivul echipei a fost clasarea între primele 12 pentru a rămîne în aşa-zisa divizie A. La sfîrşitul turului aveam zero la adevăr şi toată lumea vedea soarta Gazului în roz.

Iarna a fost însă un rău sfetnic. Un prim semnal i-a dat acel 0-5 din meciul de cupă cu Farul Constanţa. Returul n-a debutat prea promiţător şi, după 5 etape, cuplul de antrenori Staudt - Olteanu fiind înlocuit de cuplul C. Frăţilă - V. Dulău. Momentul schimbării n-a fost bine ales. Mişcarea trebuia făcută în iarnă dacă s-a considerat că cei doi nu corespund. Aşa însă, vechii antrenori zic că ei au lăsat echipa la zero la adevăr, iar cei noi spun că au găsit echipa nepregătită. Aşa se face că, în final, cu - 2, Gaz metan a retrogradat. Nu-i mai puţin adevărat că, între timp, s-a întîmplat brambureala cu Unirea Alba Iulia şi UTA, iar o serie de rezultate au fost trucate... La terminarea turului ediţiei 1992/93 a Campionatului diviziei B, Gazul s-a aflat pe locul 4 (19 10 1 8 39-20 21), situaţie care n-a avut darul să mulţumească pe cineva.

- S-a fixat ca obiectiv al echipei promovarea?

- Bineînţeles. Conducerea asociaţiei a creat toate condiţiile materiale pentru realizarea acestui obiectiv. S-a încercat şi o remaniere a lotului, dar fără rezultatele scontate, îm sensul că s-a renunţat la Solomon, Savu, Nichifor, Miuţă, Boar, iar Ţigiaru s-a retras, iar tinerii promovaţi (Niia, Jilăveanu, Maier, Cucerzan, Ogneriu, Cula, Dobrin) sînt încă prea cruzi pentru o divizie în care accentul se pune pe forţă, pe duritate chiar.

- Totuşi un +3 la adevăr nu-i chiar rău...

- Aşa-i, numai că liderul, Petrolul Stoina, are +7. Pentru a conta în lupta pentru promovare trebuie să cîştigăm toate jocurile de-acasă şi să aducem 6-7 puncte din deplasare.

- Credeţi că-i posibil?

- Da. Avem un nucleu de jucători valoroşi, călîţi în focul unor confruntări aspre: Biro, Pustai, Popescu, Roşca, Nistor, Cenan, care trebuie să-i mobilizeze, să-i ambiţioneze şi pe ceilalţi.

- În economia noastră de piaţă un loc esenţial îl ocupă banii. Aveţi bani pentru a-i stimula pe jucători?

- Vom face toate eforturile pentru a nu rămîne datori faţă de jucători.

- Apropo, un mediesean mi-a spus că în cadrul asociaţiei lucrează cel mai bătrîn salariat al ţării, dacă nu cumva al Europei...

- Da, se pare că dl. Eugen Veţianu, contabilul asociaţiei, la cei 80 ani ai dumnealui s-ar putea să fie cel mai în vîrstă salariat din România. Competenţa contează la noi, nu vîrsta. (va urma)

N.I. DOBRA

C.S.U. BALANŢA SIBIU – UNIVERSITATEA DINAMO ORADEA

– urmare din pag. I –

Arbitraj confuz al cuplului de arbitri bucureşteni Vestinian - Constantinescu. Au înscris: Muntean (45), Pelger (14), Lefter (13), Tordai (11), Corui (11), Alecu (2) şi Teleabă (2) pentru CSU Balanţa, respectiv Vereş (24), Sere (24), Cristea (18), Florea (16), Rădulescu (8), Ganea (3) şi Pteancu (2) pentru Universitatea Dinamo Oradea.

La Cluj, Universitatea din localitate a dispus de SOCED Bucureşti 67-59. La Timişoara Elba - Rapid Bucureşti 75-70.

Bravo, Herciule!

Despre starea terenurilor de sport s-a vorbit destul de mult, s-a scris de asemenea în mai toate ziarele, dar s-a făcut foarte puţin. De aceea ne surprinde în mod plăcut faptul că, într-un ziar de specialitate, am numit "GAZETA SPORTURILOR", sînt lăudate terenurile bazei sportive mediesene „GAZ METAN". Un sincer bravo!

Săptămîna TV

Luni, 1 februarie

14,00 Actualităţi. 14,15 Ora de muzică. 15,00 Preuniversitaria. 15,30 Teleşcoală. 16,00 Civilizaţia montană. 16,30 Festivalul de muzică folk „Om bun" 1992. 17,00 Actualităţi. 17,05 Magazin în limba maghiară. 18,35 Tezaur folcloric. 19,00 Sighişoara - dialoguri medievale. 19,30 Desene animate: Vrăjitorul din Oz. 20,00 Actualităţi. 20,35 Sport. 20,45 Eveniment liric: Concert de operă (Angela Burlacu-Gheorghiu şi Placido Domingo). 23,00 Actualităţi. 23,15 Repriza a treia (Sport).

Marţi, 2 februarie

7,00 TVM * Telematinal. 10,00 TVR Iaşi. 10,30 Transmisiune directă din Tîrgovişte: Întîmpinarea Domnului. 12,00 Evenimentul liric. 13,30 Desene animate. 14,00 Actualităţi. 14,15 Ora de muzică. 15,00 Preuniversitaria. 15,30 Teleşcoală. 16,00 Convieţuiri-magazin. 17,00 Actualităţi. 17,05 Cabinet juridic. 17,35 Salut, prietenii (I). 18,35 Mari ansambluri folclorice. 19,00 Documentar istoric: Hrisovul de la Paris. 19,30 Desene animate: Vrăjitorul din Oz. 20,00 Actualităţi. 20,35 Sport. 20,45 Serial: Ocolul pămîntului în 80 de zile. 21,45 Oaspeţi la Festivalul Internaţional „Cerbul de aur" Braşov 1992. 22,15 Azi în prim-plan. Magazin de comentarii şi reportaje. 23,00 Actualităţi. 23,15 Salut, prietenii (II).

Miercuri, 3 februarie

7,00 TVM * Telematinal. 10,00 TVR Iaşi. 11,00 TVR Cluj. 12,00 Serial: Din voia Domnului. (Ep.4. Reluare). 12,50 WORLDNETT: Peisaj american. 13,30 Desene animate. 14,00 Actualităţi. 14,15 Ora de muzică. 15,00 Preuniversitaria. 15,50 Tragerea Pronoexpres. 16,00 Vîrsta a treia. 16,30 Corul de cameră „Musica Viva". 17,00 Actualităţi. 17,05 Sport-club. 18,05 Mondo-Femina. 18,35 Arhive folclorice. 19,00 Mesaje prin milenii. Documentar artistic (Ep.3). 19,30 Desene animate: Vrăjitorul din Oz. 20,00 Actualităţi. 20,35 Sport. 20,45 Telecinemateca: După-amiază de cîine (SUA, 1975 - cu Al Pacino, John Cazale, Sully Boyar). 23,00 Azi în prim-plan. Magazin de comentarii şi reportaje. 23,30 Actualităţi. 23,45 Simpozion. Revistă de literatură şi arte.

Joi, 4 februarie

7,00 TVM * Telematinal. 10,00 TVR Iaşi. 11,00 TVR Cluj. 12,00 Film: Mizerabilii (Reluare). 13,35 Desene animate. 14,00 Actualităţi. 14,15 Ora de muzică. 15,00 Preuniversitaria. 15,30 Teleşcoală. 16,00 Repere moldave. 16,30 Repere transilvane. 17,00 Actualităţi. 17,05 Magazin în limba germană. 18,05 Povestea vorbei. 18,35 Tele-discul muzicii populare. 19,00 Spectacolul lumii. Serial realizat de scriitorul Ioan Grigorescu * Eterna Grecie (ultimul episod). 19,30 Desene animate: Vrăjitorul din Oz. 20,00 Actualităţi. 20,35 Sport. 20,45 Serial: Dallas (Ep. 203). 21,45 Reflecţii rutiere. 22,00 Micro-recital Laurenţiu Cazan. 22,15 Azi în prim-plan. 23,00 Actualităţi. 23,15 Confluenţe.

Vineri, 5 februarie

7,00 TVM * Telematinal. 10,00 TVR Iaşi. 11,00 TVR Cluj. 12,00 Serial: Virginie îşi face de cap. (Ep. 4 - Reluare). 13,00 Descoperirea Planetei. 13,30 Desene animate. 14,00 Actualităţi. 14,15 Ora de muzică. 15,00 Preuniversitaria. 15,25 Teleşcoală. 15,50 Tragerea Loto. 16,00 SOS Natura! 16,30 Arte vizuale. 17,00 Actualităţi. 17,05 GONG! 17,35 Pro Patria. 18,35 Melodii populare. 19,00 Cultura în lume. 19,30 Desene animate Nils Holgersson. 20,00 Actualităţi. 20,35 Sport. 20,45 Serial: Destinul familiei Howard. (Ep. 54). 21,45 Meridianele dansului. 22,15 Azi în prim plan. 23,00 Actualităţi. 23,15 Magazin cinematografic. 0,15 Întîlnirea de la miezul nopţii.

Sîmbătă, 6 februarie.

9,00 Bună dimineaţa... de la laşi! 10,00 Actualităţi. 10,10 Ba da, ba nu! Concurs-divertisment pentru copii. 11,00 Serial: Sam (SUA - Ultimul ep.) 11,30 Tradiţii... 12,00 Alfa şi Omega. 13,00 Opere oferite de Fundaţia „Brambach" * „Boris Godunov" (II). 14,00 Tranzit-TV * Ora 25 * Din sumar: Ştiri; Desene animate; Rugby: Franţa-Scoţia. Transmisiune directă. Film serial („Povestiri cu final neaşteptat" ora 18,00); Teleenciclopedia; Film artistic („În umbra viselor" ora 21,00); Serial („Trandafirii sînt pentru cei bogaţi" ora 23,00).

Duminică, 7 februarie

9,00 Bună dimineaţa! 10,00 Actualităţi. 10,10 Ping, pong * Magazin distractiv. 11,00 Serial: Aventurile lui Black Beauty. (ep. 1). 11,25 Avanpremieră TV. 11,30 Viaţa satului. 13,00 Lumină din lumină. 14,00 Actualităţi. 14,10 Videomagazin. 16,50 Pompierii vă informează! 17,00 Laureaţii Premiului Nobel pentru Literatură. 17,30 Convorbiri de duminică. 18,00 Varietăţi. 19,00 Serial: Dallas (ep. 204). 20,00 Actualităţi. 20,35 Film artistic. Superman II (SUA). 22,40 Duminică sportivă. 23,00 Actualităţi. 23,15 Maeştrii teatrului românesc: Victor Rebengiuc.

Tiparul : Masib srl

BIBLIOTECA „ASTRA" SIBIU

TRIBUNA sporturilor

SUPLIMENT SĂPTĂMÎNAL DE INFORMARE SPORTIVĂ AL COTIDIANULUI INDEPENDENT „TRIBUNA"
Anul III, nr. 150 | 8.02.1993–14.02.1993 | 4 pagini, 15 lei

ULTIMA ORĂ

*** „Eu nu voi forța lucrurile, nu voi băga mîna, în fundul sacului, să-i scot la suprafață pe jucătorii care îmi vor spune că au alte treburi sau care nu se vor dovedi apți pentru un asemenea efort" a declarat Alexe Bardan, căpitanul nejucător al echipei noastre de „Cupa Davis." Are dreptate * Nelu Andone și-a încheiat cantonamentul de jucător în Olanda și revine în țară. Se dă ca sigură prezența lui pe banca tehnică a lui Dinamo, alături de Moldovan și Cheran. După cum îl știu, pe mulți arbitri îi va strînge de gît. * Adrian Pascal, patronul firmei „Aura din Iași, ales președinte al Federației Române de Handbal, s-a dovedit a fi un escroc. El este acuzat că n-a onorat promisiunea de a dota cu echipament 64 echipe de juniori, că n-a sponsorizat - cum a promis - mai multe cluburi, că autocarul Magirus donat este, de fapt, un hîrb, că nu i-a plătit șoferului salariul, că a plătit un transport cu un cec fără acoperire etc. E plină lumea de șarlatani. * La echipa de fotbal Corvinul Hunedoara, în această iarnă a fost legitimat fundașul Fartușnic de la CFR Simeria. Sînt curios cum îi va pronunța numele vijeliosul Ilie Dobre... * Teodor Crăciunescu, bătlatul vîlceanului Ion Crăciunescu, a devenit... arbitru. O fi văzut cum venea taică-său, încărcat ca o furnică, de la meciurile pe care le conducea și a zis că trebuie să continue „tradiția" familiei. * Mare dramă la Oțelul Galați: fotbalistul albanez Arben Kokalari s-a supărat că un coechipier i-a spus: „De ce nu te duci tu acasă, în Albania, acum cînd v-a dat și vouă pămîntul? E cel mai bun prilej să vă săpați unul pe altul!" și a anunțat că nu mai rămîne nici un minut în Galați. Asta e! * Maricica și Ion Puică și-au prelungit cu încă un an contractul de antrenori în Insulele Baleare. Ce rezultate au obținut pînă acum? „Un titlu de campion național la școlarele Spaniei, două locuri 3 la „naționalele" de juniori și un loc 4 cu echipa" Ce-ați fost și ce-ați ajuns! * Garda Financiară scormonește prin hîrțoagele Clubului de fotbal Olimpia Satu Mare și găsește tot felul de nereguli. Președintele clubului, Tudor Stoica, este demis și dat în judecată. După cîteva zile, i se cere iertare și este pus, din nou, în funcție. Ca la noi, la nimeni. * Continuă turneul dezastruos al reprezentativei de fotbal a României. Cornel Dinu pățește acum ce-a pățit Napoleon în campania din Rusia. Doar că împăratul a avut scuza iernii... (n.i.d.)**

Volei, div. A (F)

C.S.M. Libertatea Sibiu – „U" Electronica Cluj 0–3 (9-15, 10-15, 2-15)

Confruntată cu o acută lipsă de efectiv, echipa C.S.M. Libertatea a început partida cu sextetul format din: Flavia Sabo, Florentina Cîrpătorea, Mihaela Argintaru, Anca Bota, Georgeta Rebegel și Cristina Blaga și în rest, pe banca de rezerve, nu se afla decît Teodora Pojoga, care fiind gravidă nu a putut fi folosită. Așadar, voleibalistele sibiene au încercat să facă față puternicei formații clujene, însă ele au gafat enorm de mult, în special fiind depășite din lipsa unui blocaj eficient. În primul set gazdele au ținut pasul cu adversarele lor pînă la scorul de 8-8, apoi, parcă fără o putere de concentrare în acțiunile lor, cedează teren, pierd setul la 9, apoi și pe celelalte două la 10 și la... 2, în numai 50 minute de joc.

Se impune luarea de măsuri pentru oprirea căderii echipei pe „toboganul" spre divizia B.

Au arbitrat: Grigore Nedelcu (principal) și Aurelian Nedelcu (secund) ambii din București.

I. ILIE

În pagina a-IV-a
PROGRAMUL SĂPTĂMÎNAL T.V.

BASCHET, divizia A

În deplasare....

Rapid București – C.S.U. Balanța Sibiu 67–54 (25–19)

* O repriză de baschet cît una de... polo * Un cronometru cu 3 viteze * Deviza meciului: „mamă unde ești, să vezi circul din Giulești!"

Rapidiștii s-au temut de întîlnirea cu echipierii de la C.S.U. Balanța și și-au luat măsuri de prevedere. Cea mai eficientă dintre ele s-a dovedit a fi... cronometrul cu trei viteze. Datorită acestei „scule" prima repriză a durat 8 minute de joc efectiv, în loc de 20 de minute. Adică, cam tot atît cît durează o repriză de polo.

Pentru a susține cele mai sus afirmate, este suficient să amintim că în așa zisul minut 17 al primei reprize scorul era... 19 - 19 (?!). Să mai adăugăm că mucalițiii suporteri giulești au sesizat că pauza dintre reprize a fost mai mare decît timpul (după ceas) cît a durat prima parte a meciului. Și pentru ca „tacîmul" să fie complet și absurdul perfect, la sesizările întemeiate ale oaspeților și comisarului federal pe foaia de arbitraj s-a consemnat: „cronometrul are mai multe viteze". Și cu asta, bastal

În legătură cu partida propriuzisă prea multe lucruri nu sînt de spus. S-a jucat de la egal la egal, Claudiu Munteanu a fost în permanență „măcelărit", jucătorii sibieni au ratat, între altele, 12 faulturi, așa că în final rapidiștii și-au adjudecat mult dorita victorie, cu un scor mai rar întîlnit și la meciurile feminine. Pentru C.S.U. Balanța au înscris: Corui (13), Munteanu (13), Tordai (8), Lefter (8), Pelger (7), Rugină (2), Alecu (2), Kincses (1).

Octavian RUSU

– continuare in pag. 4 –

Interviul nostru

„A.S. GAZ METAN MEDIAȘ NU VA MURI" declară dl. ILIE VLAD, secretarul asociației

- În 19 etape echipa a marcat 39 de goluri, dar a și primit 20...

- Da. Golgeterul echipei este Pustai, cu 15 goluri marcate. Îl urmează: Popescu F, Dumitrache și Jilăveanu cîte 5, Nistor 3, Cenan 2, Handrea și Nița cîte 1. În privința golurilor primite, este de remarcat că în 3 partide susținute în deplasare (la Uricani, Lupeni și Stoina) echipa a marcat 9 goluri.

- Apropo de Pustai, se zvonea că va pleca la FC Brașov. E adevărat?

- Am fost abordat de cei de la Brașov, dar nici n-am stat de vorbă. Cine-i prostul ăla care, avînd ca obiectiv promovarea, renunță la cei mai buni jucători?

- Ce vă propuneți în retur pentru a reuși promovarea?

- O primă condiție ar fi ca jucătorii să se mobilizeze mai mult, să „pună osul" și în deplasare. Este și interesul lor, material vorbesc. Va trebui să le formăm tuturor o mentalitate de profesioniști care știu că activitatea de fotbalist are o limită de vîrstă, după care încep greutățile vieții de om obișnuit. Avem, apoi, nevoie de un om, în cadrul secției de fotbal, priceput și pasionat, așa cum a fost dl. Schuster, care a renunțat datorită sănătății. Pentru a ridica o echipă îți trebuie oameni competenți cum au marile cluburi, gen Pădureanu, Ulman, Costinescu, Alexandrescu, Ianul. Avem nevoie de un om de încredere, care să fie trup și suflet alături de echipă, care să nu urmărească îmbogățirea lui personală.

- Mai vin spectatorii la meciurile Gazului? Într-o vreme echipa avea o galerie extraordinară.

- Galeria este la fel de fidelă și inimoasă, dar a scăzut ca număr. În plus, sînt mulți spectatori care preferă să vină la meci după pauză ca să nu plătească sau preferă să urmărească partida peste gard, din tribuna te-

– continuare in pag. 2 –

FOTBAL

INTERIȘTII ÎN... LINIE DREAPTĂ!

*** Antrenamente și jocuri * Miți Majearu între F.C. Inter și Nyiregyhaza * Burchel n-a dat nici un semn * Mihăiță Stănescu revine la matcă * „Gazeta Sporturilor" renunță la tonul belicos * ing. Nagy Ianos preferă ziariștii obiectivi * Abonamente pentru returul cu Dinamo și Steaua * Dl. Gelu Leicu despre... Silviu Stănescu * În 13 februarie, meci cu Lucchese**

După cantonamentul epuizant de la Păltiniș și amicalul în compania Unirii Alba Iulia, antrenorii Viorel Hizo și Jan Gavrilă le-au oferit elevilor lor un repaus de 48 ore. Apoi, interiștii au reluat antrenamentele, jucînd sîmbătă cu A.S.A., la Tg. Mureș și duminică, la Sibiu, cu Șoimii COMPA. Miercuri, 10 februarie, interiștii vor întîlni la Arad formația locală ARIS, iar a doua zi vor pleca în turneul italian. Deocamdată nu se știe decît că, primul joc din Peninsulă se va disputa în compania echipei Lucchese, în ziua de 13 februarie a.c.

La ora la care încredințăm tiparului aceste rînduri, Miți Majearu se află în Ungaria, la divizionara A Nyiregyhaza, care-l dorește cu orice preț. Normal, Miți are niște pretenții, ungurii i-au promis că i le satisfac în rate, ceea ce nu pare să-l încînte pe jucătorul sibian. Așa că problema transferului său (pe perioada returului) încă se negociază...

Clubul sibian n-a primit nici un semn de viață din partea lui Lucian Burchel care, se pare, se află tot în Elveția. La Sibiu este așteptat un

Mircea BIȚU

– continuare in pag. 2 –

În perioada 20-22 ianuarie a.c. a avut loc la Budapesta o întîlnire de lucru a membrilor TAFISA/ Organizația Internațională a Sportului pentru Toți/ cu reprezentanții orașelor înscrise la Challenge Day '93 și cu reprezentanții federațiilor naționale „Sportul pentru Toți".

Din țara noastră au participat domnii Cornel Tămășan și Mircea Moldovan din partea municipiului București și ai Federației române „Sportul pentru Toți" și prof. Dorin Nan, director al Oficiului Județean pentru Tineret și Sport Sibiu.

Întîlnirea a avut ca scop prezentarea lui Challenge Day, acțiune internațională a „Sportului pentru Toți" - istoric, evoluție, experiență acumulată în organizare de țară de origine (Canada) și de celelalte țări care organizează această acțiune pe plan național (Germania, Australia, Ungaria etc). Ea a avut ca scop desemnarea și prezentarea orașelor rivale. S-au înscris 31 de orașe din 20 de țări de pe 4 continente (a lipsit Africa). Înainte de tragerea la sorți, orașele au fost grupate în funcție de numărul populației, stabilindu-se 4 grupe. Sorții au stabilit următoarele confruntări:

categoria I (pînă la 100.000 locuitori)
Agen (Franța) - Vaugen (Canada)
Evora (Portugalia) - Ballart (Australia)
Nithsoale (Scoția) - Reykjavik (Islanda)
Ashkelon (Israel) - Akureyri (Islanda)

CHALLENGE DAY INTERNATIONAL

CEL MAI IMPORTANT EVENIMENT MONDIAL ÎN „SPORTUL PENTRU TOȚI"

categoria a II-a (100.000 - 200.000 locuitori)
Phuket (Thailanda) - Sibiu (România)
Debrecen (Ungaria) - Aberdeen (Scoția)
Petahtikva (Israel) - Cascais (Portugalia)

categoria a III-a (200.000 - 1 milion locuitori)
Carapicuiba (Brazilia) - Bordeaux (Franța)
Dortmund (Germania) - Pusan (Coreea de Sud)
Cardif (Țara Galilor) - Bratislava (Slovacia)
Belfast (Irlanda de Nord) - Rostok (Germania)

categoria a IV-a (peste 1 milion locuitori)
Melbourne (Australia) - Manchester (Anglia)
București (România) - Budapesta (Ungaria)
Sofia (Bulgaria) - Sao Paolo (Brazilia)
Hong Kong - Vancouver (Canada).

Această informație a fost prezentată marți 2 II, la Sibiu în fața ziariștilor din presa scrisă și vorbită de către dl. director al O.J.T.S., prof. Dorin Nan. După vizionarea de pe casete video a întrecerilor anterioare, a urmat expunerea pe larg a acestei întreceri intitulată „Challengé Day", în traducere „Ziua rivalității"

În rîndurile ce urmează, vă vom pune la curent cu această întrecere.

1. ISTORIC

Ideea „Challenge Day" s-a născut în 1984, în orașul Saskatoon din Canada. În acel an, 50 de fabricanți au acceptat invitația de a lua parte la întrecere și 650.000 persoane și-au disputat „rivalitatea". De atunci Challenge Day-ul canadian s-a dezvoltat spectaculos; recordul de participare a fost stabilit în 1991, cînd peste 4 milioane de

– continuare in pag. 2 –

ŞOIMII ÎNCĂ PLUTESC!

De puţine zile echipa de fotbal „Şoimii" Compa a revenit pe malurile Cibinului, după un stagiu de pregătire (21-30.I) la Sovata. În acea minunată staţiune, alături de foarte multe divizionare („U" Cluj, Unirea Alba Iulia, F.C. Baia Mare, Olimpia Satu Mare, Chimica Tîrnăveni, Avîntul Reghin şi altele) pregătirile şi acumulările s-au derulat cu multă seriozitate sub îndrumarea lui Viorel Rîşniţă, secondat cu multă pricepere şi pasiune de preparatorul fizic Vasile Bichea.

Au fost prezenţi în cantonament: Fl. Berţa şi Al. Alexa (junior) portari, Mihăilă, Lungu (o plăcută revenire), P. Berţa, Floare, Negrea, Armenean-Ştef, Ciobanu, Luca, Moldovan, Cîrdei, Trifu (junior), Mărginean-Munteanu, Bîrsan, Brumar şi Serfozo (ambii de la „U" Hidrocon), Crîşmăroiu.

S-au jucat şi două amicale: 1-1 cu Unirea Alba Iulia (a marcat Brumar) şi 1-2 cu F.C. Baia Mare (pentru sibieni a înscris Moldovan).

Într-o convorbire telefonică purtată cu antrenorul Rîşniţă am aflat şi despre unele necazuri apărute după sosirea la Sibiu. Astfel, Caşoljan se antrenează la Sinaia cu... Electroputere Craiova, Teleşpan colindă Austria, iar fraţii Berţa îşi caută norocul în Germania. Numai de ar reuşi, pentru că nici asociaţia şi nici COMPA, care pînă acum i-au protejat şi nu le-au dat brevet de şomeri, nu au ce pierde.

Sînt bune şi mărcile şi şilingii, chiar şi leii de la Rapid pentru Diac.

Îngrijorări serioase nu există, ne-a asigurat antrenorul Rîşniţă, pentru că cei rămaşi pot asigura o comportare cel puţin la nivelul turului campionatului.

În zilele acestea sînt perfectate jocuri-antrenament (tur-retur) cu Cugirul Tîrnăvenii, F.C. Inter şi se aşteaptă confirmarea altora.

Jucătorii, conducerea asociaţiei mulţumesc S.C. COMPA S.A. pentru efortul deosebit în a asigura o pregătire foarte bună, şi promit rezultate pe măsură.

A consemnat I. PLEŞCA

INTERIŞTII ÎN... LINIE DREAPTĂ!

– urmare din pag. 1 –

impresar angajat de Burchel pentru negocieri. Să vedem ce-o ieşi! Oricum, Luci n-ar trebui să uite că i s-a oferit şansa să-l însoţească pe Majearu la aceeaşi echipă ungară sau să se întoarcă la F.C. Inter unde antrenorul Hizo contează pe el.

După peregrinări cugirene, Mihăiţă Stănescu doreşte, am aflat, să revină la F.C. Inter.

Ne bucură faptul că „Gazeta Sporturilor", după ce-l atacase brutal, absurd şi neîntemeiat (prin Radu Urziceanu) pe dl. ing. Nagy Ianoş, preşedintele Consiliului de administraţie al lui F.C. Inter, revine la sentimente mai bune, renunţînd la tonul belicos, care - orice s-ar zice - nu-i face cinste! La rîndul său, dl. Nagy precizează că n-are nimic de împărţit cu ziariştii, angajîndu-se să le ofere condiţiile necesare pentru a-şi exercita meseria. Atît şi nimic mai mult!

Nu uitaţi, stimaţi iubitori ai fotbalului, că la sediul clubului F.C. Inter s-au pus în vînzare abonamentele pentru returul campionatului, cînd la Sibiu vor poposi, între alte echipe, Dinamo şi Steaua.

L-am întrebat pe dl. Gelu Leicu în ce raporturi se află cu fostul antrenor al interiştilor, Silviu Stănescu. „Din cîte cunosc, angajarea d-lui Stănescu la Reşiţa nu este certă. Dacă nu-şi va găsi echipă, F.C. Inter este obligat să-i onoreze salariul pînă în vara lui 1994. Sperăm să găsim o soluţie civilizată pentru reglementarea raporturilor dintre noi."

Este Gheorghe Mănică un „caz"?

Presa bucureşteană a scris cîte ceva despre o întîmplare şi tristă şi stupidă în care a fost implicat culturistul sibian Gheorghe Mănică, medaliat cu bronz, în 1991, la C.M. de tineret din Portugalia.

Pentru a pune punctul pe i şi a lămuri definitiv problema, sportivul sibian şi antrenorul său Ioan Curtean au fost convocaţi la federaţia de specialitate. Sperăm să vă putem dezvălui deznodămîntul în numărul viitor al „Tribunei sporturilor." Deci, un bob zăbavă!

Silviu Tănăsoiu ciştigă „Cupa Astrei"

Participînd la turneul dotat cu „Cupa Astra" Arad, tenismenul Silviu Tănăsoiu (CSŞ Şoimii Sibiu) a dispus în finală cu 6-2, 6-1 de Angelo Niculescu (CSŞ Pandurii Tg. Jiu), vice-campionul naţional al cat. 11-12 ani. (Vom reveni cu amănunte în numărul viitor)

Judoka juniori şi-au desemnat campionii judeţeni

Sala de judo a Clubului sportiv şcolar „Şoimii" din Sibiu a găzduit zilele trecute etapa judeţeană a Campionatului naţional de judo rezervat juniorilor I şi II. La întrecere au luat parte judoka juniori de la C.S.Ş. Şoimii Sibiu, Emailul şi Automecanica din Mediaş, Carpaţi Mîrşa şi Indes Sibiu. Iată campionii judeţeni, care alături de cei clasaţi pe locurile 2-4 vor reprezenta judeţul nostru la etapa de zonă, ce se va desfăşura la Alba Iulia în zilele de 12-14 februarie:

Juniori II

cat. 45 kg Dan Ulmeanu (C.S.Ş. Şoimii Sibiu)
cat. 50 kg Gheorghe Macrea (C.S.Ş. Şoimii Sibiu)
cat. 55 kg Alexandru Comăniciu (Emailul Mediaş)
cat. 60 kg Mihai Popşor (Emailul Mediaş)
cat. 65 kg Loredan Tomescu (C.S.Ş. Şoimii Sibiu)
cat. 71 kg Cosmin Mititelu (Automecanica Mediaş)
cat. 78 kg Marius Macaveiu (Emailul Mediaş)
cat. + 78 kg Ovidiu Măchinici (Emailul Mediaş)

Juniori I

cat. 50 kg Gheorghe Ana (Automecanica Mediaş)
cat. 55 kg Ioan Călinoiu (C.S.Ş. Şoimii Sibiu)
cat. 60 kg Alin Ignat (C.S.Ş. Şoimii Sibiu)
cat. 65 kg Nicolae Mihăilă (Carpaţi Mîrşa)
cat. 71 kg Nicolae Tincu (C.S.Ş. Şoimii Sibiu)
cat. 78 kg Cosmin Borcea (Emailul Mediaş)
cat. 86 kg Leonard Vereş (Automecanica Mediaş)

I. Ilie

„A.S. Gaz Metan Mediaş nu va muri"

– urmare din pag. 1 –

renului Record. Cred că la noi este cel mai ieftin bilet de intrare, 50 lei, mai ieftin ca o bere sau un pachet de ţigări. Nu o dată, din încasări nu putem acoperi nici cheltuielile de organizare. Culmea este că dintre aceşti spectatori se găsesc cei mai vehemenţi critici ai echipei.

- Aţi terminat terenul de antrenament? Ştiu că s-au început lucrările la el încă de acum cîţiva ani.

- Au trecut aproape 10 ani şi încă nu-i gata! Ba, mai mult, pe locul respectiv locuitorii din zonă aruncă toate gunoaiele. În această primăvară trebuie terminată împrejmuirea şi pusă zgură. În prezent juniorii se antrenează la ştrand sau în faţa stadionului, iar meciurile la susţin pe terenul Sparta. Apoi, am avea nevoie de un autocar. Cred că sîntem printre puţinele echipe care mai cheltuim o groază de bani închiriind autobuze pentru deplasări. Soluţii ar fi, dar avem nevoie de sprijinul Romgazului. Ne-ar mai trebui o cameră video, o tabelă electronică, un rînd de echipament...

- Apropo de juniori, toate marile cluburi acordă în prezent o atenţie deosebită formării de jucători în pepinierele proprii, pentru că transferurile sînt foarte costisitoare.

Faceţi ceva în această direcţie?

- În grupele constituite pe categorii de vîrstă avem cuprinşi peste 100 de copii şi juniori de care se ocupă foştii noştri jucători Tulinschi, Moraru şi Olteanu (Kusch a pregătit echipa de juniori I, dar a plecat definitiv în Germania. A fost un jucător şi, apoi, antrenor serios a cărui plecare o regretăm). Dintre copiii şi juniorii pe care îi avem legitimaţi, frumoase perspective au Tofănescu, Cristea, Moldovan, Preda (juniori I), Moraru, Boroncoi, Scridon, Munteanu (juniori II), Lorincz, Şerban, Teglas, Boariu, Dodu, Baciu, Bustan, Miclăuş, Olteanu, Medeşan (juniori III şi cadeţi), Mosora, Bîrlea, Bleoca, Popa, Butian, Ferenţ-Popescu (copii). O contribuţie deloc de neglijat la depistarea şi iniţierea în tainele fotbalului a acestor copii au avut prof. Dumbrean şi Pănăzan de la CSŞ Mediaş.

- Domnule Vlad, vă doresc succes în greaua misiune pe care o aveţi şi realizarea visului de a promova cu Gaz metan în divizia A.

N.I. DOBRA

Cel mai important eveniment mondial in „Sportul pentru toţi"

– urmare din pag.1 –

oameni din 528 de localităţi au luat parte la activităţile sportive organizate. Din Canada ideea Challenge Day s-a răspîndit cu succes în întreaga lume, dobîndind recunoaşterea internaţională şi devenind cel mai important eveniment anual mondial în domeniul „Sportului pentru Toţi". Mai mult de 15 ţări din patru continente au aderat pînă acum la acest joc, iar numărul celor interesate să participe în viitor este în permanentă creştere. Separat de evenimentele sportive la nivel naţional, s-a născut şi un „Challenge Day" internaţional, care presupune rivalitatea dintre diferite comunităţi din ţări diferite.

Urmînd exemplul Canadei, care, prima şi-a oferit întrecerea către participarea internaţională, TAFISA (Trim and Fitness International Sport for All Association) coordonează, din 1990, Challenge Day-ul internaţional. Cu succes, dacă ţinem cont de creşterea şi recunoaşterea internaţională a acţiunii.

2. CE ESTE „CHALLENGE DAY" Mai mult decît orice, este o zi amuzantă, care generează interes şi entuziasm pentru mişcare şi pentru viaţă activă, în localităţile din întreaga ţară. Cel mai important eveniment sportiv de o singură zi din lume (din punct de vedere al participării la „Sportul pentru Toţi") este deschis localităţilor de pe toate continentele. Ceea ce este cel mai important este faptul că nu doar un mic număr de persoane selecţionate, ci întreaga populaţie a localităţilor va alcătui echipa care se va întrece ca localitate rivală, într-un joc prietenesc.

3. DATA Challenge Day se va desfăşura pe plan naţional şi internaţional miercuri, 26 mai 1993.

4. REGULI

a. Dreptul de participare

Orice persoană care se prezintă la activităţile sportive ce se organizează, pe data de 26 mai 1993, are drept la participare. Aceasta înseamnă că pot participa locuitorii oraşului (satului, comunei), studenţii, militarii etc.

b. Luarea în evidenţă a participanţilor

Se realizează prin simpla participare, la orice sport sau activitate fizică, pe durata de maximum 15 minute fără oprire şi prin completarea unui formular.

c. Locul de desfăşurare

Participarea este posibilă aproape oriunde, în limitele oficiale ale localităţii: acasă; la serviciu; la joacă; în cluburi sportive şi Centre de sănătate; în şcoli şi grădiniţe; în centrele localităţilor etc.

d. Înregistrarea rezultatelor

Participanţii individuali şi grupurile îşi înregistrează cele 15 minute de activitate la un cartier general de colectare a informaţiilor din localitatea lor, sau prezentînd un talon de participare. Înregistrarea este benevolă. Fiecare participant este liber să ia parte la cîte activităţi doreşte, dar participarea va fi înregistrată o singură dată.

e. Perioada de înregistrare

Perioada de înregistrare în Challenge Day este între orele 0 şi orele 21. Sînt permise modificări ale acestei reguli, cu acordul tuturor localităţilor rivale.

f. Stabilirea cîştigătorului Fiecare persoană şi fiecare localitate care participă este un cîştigător! Dar, pentru amuzament se vor compara procentele de participare ale populaţiei dintr-o localitate, cu cele înregistrate în localităţile rivale. Cîştigă localitatea cu cel mai ridicat procent de participare.

Regulile din Challenge Day exceleză prin simplitate şi sînt făcute să simplifice şi nu să complice jocul, acordînd şanse egale tuturor participanţilor. Ele sînt un cadou, pe care fiecare comunitate este liberă să-l completeze cu elemente specifice: jocuri, sporturi, dansuri etc. În consecinţă Challenge Day va avea un caracter unic, dependent de locul în care se desfăşoară. În orice caz toate localităţile vor respecta aceleaşi reguli de bază, pentru ca scopul final să poată fi comparat cu cel al localităţilor rivale.

Challenge Day la nivel internaţional

TAFISA consideră că Challenge Day are potenţialul necesar pentru a deveni şi rămîne cel mai important eveniment sportiv mondial, în domeniul „Sportului pentru Toţi". De aceea, TAFISA a adresat tuturor ţărilor invitaţia de a participa la International Challenge Day, pe data de 26 mai 1993.

TAFISA este însărcinată cu coordonarea internaţională a evenimentului. Avînd la bază regulile mai sus menţionate, International Challenge Day reprezintă o şansă unică pentru fiecare ţară de a susţine mişcarea „Sportului pentru Toţi", printr-un efort comun.

1. Cine poate participa?

Au dreptul de participare ţări şi localităţi din toată lumea. Fiecare ţară este invitată să desemneze două localităţi, pentru a participa la International Challenge Day.

2. Luarea în evidenţă (Înscrierea)

Se realizează prin simpla completare a unui formular şi prin expedierea lui la TAFISA, care va răspunde urgent trimiţînd o înştiinţare asupra înscrierii la International Challenge Day şi asupra localităţilor din străinătate care ne vor fi rivale. Apoi, la intervale regulate, se vor primi informaţiile şi materialele necesare.

3. Sprijinirea lui International Challenge Day de către TAFISA

Localităţile înscrise oficial pot fi sprijinite în multiple moduri:

a. Cu informaţii în vederea organizării evenimentului

Sînt destinate să uşureze penetrarea ideii Challenge Day la nivelul comunităţilor, inclusiv un video-clip sportiv şi un single muzical.

b. Material publicitar

Firma Impact produce, în cooperare cu TAFISA, un set de materiale de publicitate, în număr limitat, gratuit, pentru fiecare ţară participantă. Aceasta înseamnă: şepci, steaguri, postere, afişe, bluze.

c. Sponsorizare

Firma Impact se oferă să sprijine fiecare ţară participantă pentru a găsi sponsori naţionali.

d. Relaţii cu mass media

TAFISA va populariza Challenge Day în mass media internaţională.

e. Activităţi comerciale TAFISA şi Impact intenţionează să ofere diverse materiale publicitare care pot fi comercializate, astfel încît comunităţile le pot revinde, pentru a aduce fonduri proprii suplimentare.

CONCLUZII

A. La nivel naţional

1. Este o ocazie excelentă pentru a crea entuziasm şi interes faţă de viaţa activă, aflt la locul de muncă cît şi acasă.

2. Proiectul stimulează spiritul de echipă şi întăreşte unitatea locuitorilor din comunităţile participante.

3. Este o şansă deosebită de a atrage atenţia mass mediei asupra „Sportului pentru Toţi".

4. Proiectul se realizează cu costuri reduse. Cea mai mare parte a activităţilor vor fi realizate pe bază de voluntariat, iar sponsorii locali vor putea dona bunuri, servicii sau bani în numerar.

b. La nivel internaţional

1. Este un simbol al unităţii dintre diferitele mişcări „Sportul pentru Toţi".

2. Este primul eveniment „Sportul pentru Toţi" deschis participării tuturor ţărilor din lume, într-o singură zi.

3. Atrage atenţia mass mediei şi a sponsorilor, prin întrecerile amicale organizate.

4. Promovează o platformă unică, ce poate reprezenta sensul şi varietatea „Sportului pentru Toţi" în faţa întregii opinii publice mondiale.

Cîteva date statistice despre Challenge Day '92

- S-a estimat că numărul participanţilor a depăşit 20 milioane.
- În Ungaria, în cele 360 de localităţi, au fost înregistraţi peste o jumătate din locuitorii acestora care au participat la întreceri.
- În Canada au fost înregistrate 520 de comunităţi cu 4,5 milioane de participanţi.
- S-au confruntat Frankfurt-Main (Germania) cu Belfast (Irlanda de Nord), Budapesta cu Dresda, Ballarat (Australia) cu Dormagen (Germania).

În numerele viitoare ale „Tribunei sporturilor" vă vom ţine la curent cu celelalte aspecte legate de acest eveniment, precum şi cu alte informaţii utile.

Ilie IONESCU

COLOSUL ERA FRAGIL

Momo Benaziza era cel mai bun culturist francez. El a murit subit, la 33 ani, într-o duminică de octombrie a anului trecut, cîteva ore după ce a cîştigat al doilea său turneu de Grand Prix la Haye în Olanda.

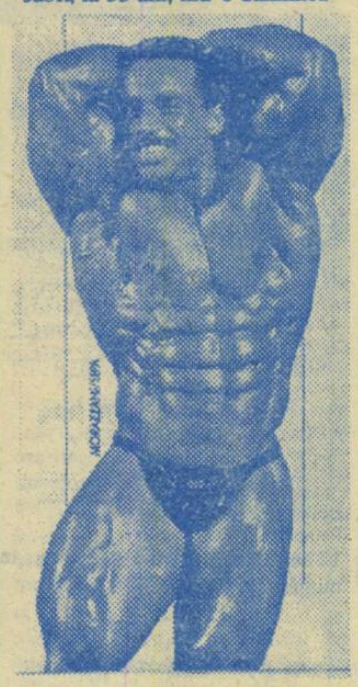

„Culturismul m-a salvat - povestea Momo. Eram, înainte de a descoperi acest sport, un nenorocit de adolescent, trăind într-o mahala din Lyon şi lucrînd pe rupte într-o uzină pentru un salar de mizerie." Numai că, în dorinţa de a obţine performanţe care-i depăşeau posibilităţile, Momo s-a dopat cu tot felul de produse chimice: hormoni anabo-lizanţi, insulină, amfetamine. Aşa a ajuns să atingă nişte dimensiuni incredibile:90, Kg la o înălţime de doar 1,58 m. cu doar 4% grăsime, procent considerat ca insuficient pentru a supravieţui.

Într-un sport în care nu se practică (deocamdată) controlul antidoping, Momo Benaziza a plătit cu viaţa această dorinţă de a învinge cu orice preţ.

Good bye, Big Mac!

Un mare tenismen s-a retras! După o carieră de excepţie ca jucător profesionist, americanul John Patrik McEnroe a spus adio marilor turnee, considerînd că este momentul să se odihnească.

Născut la 16 februarie 1959 la Wiesbaden (Germania), are în urma sa 15 ani de concursuri şi de victorii (primul turneu l-a cîştigat în 1978 la Hartfort, California).

Iată cum arată fişa sa auto-biografică: ✦ **Înălţimea:** 1,80 m ✦ **greutatea:** 75 kg ✦ **zodia:** vărsător ✦ **soţia:** actriţa Tatum O'Neal sora starului Ryan O'Neal ✦ **copiii:** Kevin (n. 23 mai 1986), Sean (n. 23 septembrie 1987), Emilly (n. 10 mai 1991) ✦ **Fraţii:** Patrick (26 ani, tenismen profesionist) şi Mark (29 ani, avocat) ✦ **Locuinţe:** la Malibu (California), Cove Neck (New York) şi un apartament în Central Park din New York City ✦ **Studii:** a urmat un an la celebra Stanford University din California după care, devenind jucător profesionist, a abandonat ✦ **Porecle:** Mac, Big Mac, Super Mac, McBrat (Bădăranul) ✦ **Preferinţe** muzicale: Rolling Stones, Santana, Pink Floyd ✦ **Hobby:** copiii săi, echipele de baschet Los Angeles Lakers şi New York Knicks, boxul, chitara ✦ **Cele mai mari bucurii:** cînd a cunoscut-o pe Tatum O'Neal, în noiembrie 1984, cînd i s-a născut primul copil ✦ **Avere:** din prime - 12.227.622 dolari, total-70 milioane dolari ✦ **Palmares:** 7 turnee de Mare Slam cîştigate la dublu, 1 turneu la dublu mixt, 77 turnee cîştigate, 170 săptămîni a stat pe locul I în clasamentul ATP.

Jucător complet - din familia lui Ilie Năstase - ambiţios, neprevăzut, elegant, dar capricios, violent în gesturi şi limbaj, nestăpînit, ar fi interesant de ştiut cam cîte zeci de mii de dolari a plătit amendă pentru ieşirile sale necontrolate la adresa arbitrilor, dar şi a adversarilor sau spectatorilor.

Dacă credeţi că, la 34 de ani, bogat şi fără grija zilei de mîine, Big Mac se va abandona unei vieţi de lene şi de plăceri, vă înşelaţi. I s-a propus postul de căpitan nejucător al echipei de Cupa Davis a SUA şi a acceptat.

John McEnroe s-a retras, dar n-a abandonat tenisul.

MAPAMOND sport

Alesi: „Nu-mi place să fiu condus"

În sezonul '92, francezul Jean Alesi a concurat în cursele de Formula 1 sub culorile firmei Ferrari, alături de italianul Ivan Capelli, după ce, cu un an înainte făcuse pereche cu compatriotul său Alain Prost.

La 28 de ani, Alesi este unul dintre protagoniştii popularelor curse automobilistice.

- Jean, cum apreciezi prestaţia ta în '92 sub culorile Ferrari?

- Simplu: noi n-am avut o maşină din noua generaţie cum au avut cei de la Williams-Renault sau McLaren-Honda. Cel mai puternic motor este Honda. Tot ce am cîştigat se datorează eforturilor noastre. Oricum, Ferrari rămîne în automobilism o catedrală. Iar celui care aleargă pe aceste maşini îi revine o mare responsabilitate.

- Crezi că în '93 vei urma drumul tău ascendent?

- Bineînţeles. Am început modest şi am crescut de la an la an. Spre exemplu, în 1990, după primele patru curse aveam mai multe puncte decît adunasem în întreg anul precedent, iar în 1991 am terminat campionatul pe locul 7, înaintea lui Modena, de Cesaris, Moreno, Martini, Lehto, Gachot etc. Să nu mai spun că am acumulat 21 de puncte faţă de doar 4, germanul Schumacher, actuala revelaţie a anului '92.

- Ai concurat şi pentru Tyrell. Este vreo deosebire?

- Acolo toţi erau mulţumiţi dacă ocupai un loc bun: 2, 3, 4. Toţi în afară de mine. La Ferrari mi-am găsit oameni pe măsura ambiţiilor mele. Aici toţi dorim să cîştigăm. Cu asta m-am obişnuit de tînăr. Tata n-avea timp să se ocupe de mine. Mi-a dat un mecanic, o maşină, un loc în garajul său şi mi-a spus că n-am decît să-mi cîştig existenţa.

Eram pilot şi patron. Pentru a progresa în acest domeniu a trebuit să găsesc o mare firmă şi aşa am devenit doar pilot. Un pilot căruia nu-i place să fie condus.

- Lumea zice despre tine că mergi repede, dar că eşti imprudent şi, de multe ori, ieşi de pe pistă...

- Bancuri! Parcă Piquet, Prost şi Senna nu păţeau la fel cînd erau mai tineri? Atîta doar că în lumea Formulei 1 nimeni nu-i dispusă să te ierte. Principiul meu este că dacă nu rişti nu cîştigi. Voi, ziariştii, aţi scris că eu nu rezist psihic. Nu-i adevărat. Eu risc cu bună ştiinţă, conştient că pot cîştiga sau pierde totul.

- Ce părere ai despre ceilalţi adversari?

- Adversarul meu nr. 1 este Senna. Prost este barometrul meu. Sînt conştient că pentru a ajunge campion mondial trebuie mai întîi să-l învingi pe brazilian. Prost nu face parte din generaţia mea. El are 10 ani şi 3 titluri avans faţă de mine. Am avantajul că, în comparaţie cu boxerii, noi ne putem confrunta de 16 ori în fiecare an, timp de mai mulţi ani...

Un jucător de bază: LIBEROUL

În Germania a fost iniţiată o anchetă pentru stabilirea celui mai bun libero. În urmă cu ceva ani o asemenea întrebare era neavenită, toată lumea fiind de acord că Franz Beckenbauer e de departe cel mai bun fotbalist pe acest post nu numai în Germania, ci şi în Europa sau chiar în lume. Dar acum? Pentru acest titlu candidează mai mulţi jucători, care nu mai sînt nişte necunoscuţi în fotbalul internaţional. Iată-i: Stefan Reuter (26 ani), de la Borussia Dortmund 211 jocuri în Bundesliga 14 goluri marcate, 37 prezenţe în reprezentativă, 1,81 m şi 75 kg. Olaf Thon (26 ani), de la Bayern Munchen, 246 prezenţe în Bundesliga, 70 goluri marcate, 37 jocuri în reprezentativă, 1,69 m, 69 kg. Manfred Binz (27 ani), de la Eintracht Frankfurt, 227 prezenţe în Bundesliga, 15 goluri marcate, 14 locuri în reprezentativă, 1,82 m, 74 kg. Franco Foda (26 ani), de la Bayer Leverkusen, 211 jocuri în Bundesliga, 16 goluri, 2 jocuri în reprezentativă, 1,83 m, 76 kg. Frank Rohde (32 ani), de la Hamburger SV, 85 de prezenţe în Bundesliga, 5 goluri, 42 de meciuri în reprezentativa fostei RDG, 1,82 m, 80 kg. Holger Fach (30 ani), de la Borussia Monchengladbach, 299 prezenţe în Bundesliga, 53 goluri, 5 jocuri în reprezentativă, 1,86 m, 72 kg.

Se pare că duelul pentru primul loc se dă, în special, între Reuter şi Thon, cu un plus pentru ai doilea a carui eficacitate este remarcabilă, reuşind să înscrie pînă în prezent 70 de goluri, cifră pe care n-o ating în întreaga lor carieră destui mijlocaşi sau atacanţi.

Vin puternic din urmă trei tineri despre care, cu siguranţă se va mai vorbi: Jens Nowotny, 18 ani, de la Karlsruher SC, cu doar 15 jocuri în Bundesliga, 1,90 m, 85 kg; Michael Kostner, 23 ani, FC Saarbrucken, 25 de prezenţe în Bundesliga, 1,80 m, 80 kg; Mathias Manksch, 23 ani, Dynamo Dresda, 49 de jocuri în Bundesliga, 1 prezenţă în reprezentativa fostei RDG, 1,81 m, 74 kg.

Pe care dintre aceştia îl vom găsi titular în reprezentativa germană la turneul final al Campionatului Mondial din 1994 este greu de spus.

Dar, apropo de libero, în urmă cu vreo doi ani, nu puţini erau ziariştii care afirmau că Miodrag Belodedici ar fi cel mai bun din lume pe acest post. Dacă ar fi aşa, reprezentativa României ar trebui să ajungă necondiţionat la turneul final din SUA. Dar mie nu-mi pot ieşi din memorie golurile pe care le-am primit cu Belgia şi Ceho-Slovacia: două goluri care au însemnat trei puncte uriaşe pierdute de echipa noastră. Unde se afla atunci Belodedici? (n.i.d.)

PROFIL

Stefan Reuter

S-a născut la 16 octombrie 1966, are 1,81 m şi 74 kg, blond, ochi albaştri, este căsătorit. Are o maşină Lancia Thema cu care circulă şi de cînd nu mai joacă în Italia.

A început să joace fotbal la echipa din oraşul natal, TVS Dinkelsbuhl, la 5 ani. În 1982 a fost transferat la FC NURNBERG, unde a stat pînă îm 1988, an în care l-a racolat Bayern Munchen. După alţi trei ani, în 1991, a fost cumpărat de Juventus Torino, dar n-a stat decît un sezon, în acest campionat revenind în Germania şi jucînd la Borussia Dortmund. În reprezentativa germană a debutat la 18 aprilie 1987, la Koln, într-o partidă cu Italia (0-0). Pînă acum a susţinut 37 de meciuri, marcînd 2 goluri.

Jucător puternic, cu experienţă, cu o mare rezistenţă în regim de efort, Stefan Reuter poate juca fundaş lateral, libero, fundaş central şi chiar mijlocaş de acoperire.

În ce-l priveşte pe antrenorul reprezentativei, Berti Vogts, acesta îl consideră pe Reuter şi pentru C.M din 1994 ca unul dintre primii 15 componenţi ai lotului..

Earvin „Magic" Johnson

Earvin „Magic" Johnson s-a născut la 14 august 1959, în Lansing (Michigan). Are 2,06 m înălţime şi cîntăreşte 99 kg. A jucat la echipa profesionistă Los Angeles Lakers. În 1992, împreună cu reprezentativa de baschet a Statelor Unite, a cucerit medalia de aur la Olimpiada de la Barcelona.

Purtător al virusului SIDA, a fost nevoit să abandoneze activitatea competiţională.

A fost unul dintre cei mai mari baschetbalişti ai tuturor timpurilor.

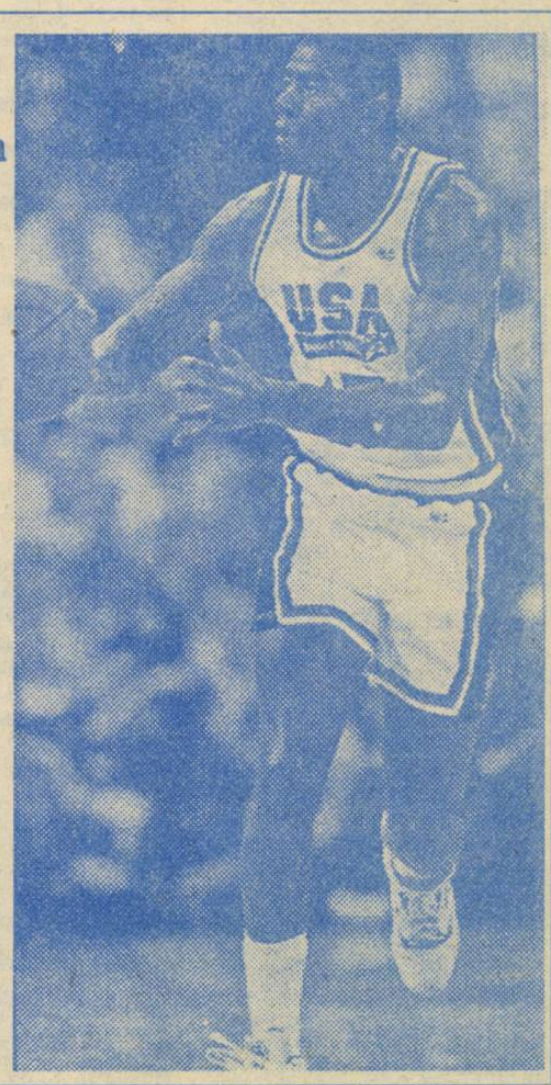

DORMI ÎN PACE, MIŞA!

„M-am născut la 30 km de Sibiu, în satul Amnaş, comuna Săliştе, la 10 octombrie 1959. Ca mulţi amnăşeni, părinţii mei au luat drumul Hunedoarei şi astfel am devenit orăşean şi-am descoperit că am aptitudini fotbalistice (...) Pe la 10 ani, la o selecţie, am fost legitimat la juniorii Corvinului. La 18 ani, devenind senior, am jucat 6 luni în divizia B, la Aurul Brad, după care am revenit la Corvinul, în divizia A (...). Mircea Lucescu era căpitanul echipei. Într-o zi mi-a pus mie banderola şi... am rămas eu. N-aveam decît 19 ani (...). În copilărie îmi plăcea mult de Dumitru. Am încercat să-l imit. M-a impresionat la el capacitatea de efort, clarviziunea şi eficacitatea. Eu cu finalizarea stau mai prost, lacună serioasă pentru un mijlocaş ofensiv, dar nu încetez să lucrez mult la acest capitol (...) Nu sînt un orgolios, dar întotdeauna mi-au făcut plăcere laudele. Ce-a fost, a fost. În 1985 ne aşteaptă meciurile din preliminariile Campionatului Mondial. Nu va fi deloc uşor (...) Mă simt excelent la Hunedoara unde îmi sînt ceilalţi 3 fraţi, mama şi unde sînt student în anul III la Institutul de subingineri, iar la Corvinul formăm o adevărată familie. În 1985 îmi doresc să fiu sănătos ca să pot da totul pentru clubul meu şi pentru naţională, să promovez în anul IV la facultate şi să cîştigăm meciurile pentru Mexic. Credeţi că-mi doresc prea multe?"

Această discuţie am purtat-o cu Michael Klein în ianuarie 1985 cînd, „Mişa" împreună cu colegii şi prietenii lui Dorin Mateuţ, Nelu Andone şi Mircea Rednic răspunseseră invitaţiei unor prieteni şi admiratori, revenind la Sibiu. Din păcate, iată, în acest început de an 1993 am aflat că Mişa Klein nu mai este. I-a fost dat să se prăpădească departe de casă, printre străini, în Germania, unde a dorit să-şi încheie o carieră de excepţie, (peste 80 de prezenţe în reprezentativă). La cei 33 de ani împliniţi Mişa Klein era cel mai bătrîn component al lotului lui Bayer 05 Uerdingen cu care a promovat, în vara lui '92, în Bundesliga. Ambiţios, fără a face rabat de la efort, conştiincios, echilibrat atît pe teren, cît şi în viaţa privată, Mişa a murit în timpul unui antrenament, inima lui cedînd în mod inexplicabil.

În memoria tuturor celor care l-au cunoscut şi iubit pentru firea lui deschisă şi optimistă, pentru caracterul său onest, pentru bunătatea lui sufletească, chipul lui Michael Klein va dăinui nealterat de scurgerea timpului.

Dormi în pace, Mişa! (n.i.d.)

S.O.S. - HANDBALUL FEMININ SIBIAN

Nu vă speriaţi, nu este vorba de retrogradare, ci de situaţia socială a acestor sportive, harnice şi talentate de la echipa divizionară C.S.M. Sibiu care, prin dăruire şi sacrificiu, sînt pe locul I în div. „B" cu şanse de promovare. Acestea sînt, după cum s-a mai scris, şomere, singura sursă de venit fiind ajutorul de şomaj. Dar cum, mai întotdeauna, soseşte şi momentul scadenţei, perioada cît ele pot primi ajutor este pe terminate. În cel mult trei săptămîni veniturile lor vor coborî la cota zero. Vă daţi seama că în aceste condiţii nu se poate trăi, darămite să se joace handbal. Ca toate domeniile de activitate şi sportul traversează momente dificile. În majoritatea cazurilor însă s-au găsit pentru sportivi, să facă performanţă şi să posede şi o sursă de venit. Aceste fete sînt dispuse să-şi desfăşoare pregătirea după un anumit număr de ore de muncă să facă adică amatorism în adevăratul sens al cuvîntului. La toate uşile la care am bătut am întîlnit doar înţelegere, nu şi soluţii concrete. Să nu aibă Sibiul iubitori de handbal care să ne ajute în rezolvarea acestei probleme? În mulţimea de unităţi sibiene să nu fie una care să poată retribui aceste fete, pentru muncă efectiv prestată, nu doar muncă pe hîrtie?

Sibiul este prin tradiţie unul din leagănele handbalului românesc. Oameni buni, iubitori ai sportului în general, a handbalului în special, nu vreţi să ne întindeţi o mînă salvatoare. Sînt convins că sînt destui care dispun de mijloacele necesare să o facă. Totul este să dorească. Nu cred că handbalul sibian trebuie să moară. Cu siguranţă nu trebuie să moară.

Vă mulţumim pentru înţelegere.

prof. Traian RAPIŢĂ
Preşedintele
C.S.M. Sibiu

Programul returului diviziei C, la fotbal

13 martie 1993: Carpaţi Agnita - Tractorul Sibiu; Unirea Ocna Sibiului - Relee - Gloria Dumbrăveni; „U" Hidrocon Sibiu - Vitrometan Mediaş; Textila Cisnădie - Mecanica Mîrşa; Carbomet Copşa-Mică - ITA Geamuri Mediaş; Sparta Mediaş - Construcţii Sibiu.

20 martie 1993: Relee-Gloria - Carpaţi; Construcţii - Unirea; IIA Geamuri - Sparta; Mecanica - Carbomet; Vitrometan - Textila; Tractorul - „U" Hidrocon.

27 martie 1993: Tractorul - Mecanica; „U" Hidrocon - ITA Geamuri; Carpaţi - Vitrometan: Carbomet - Relee Gloria; Sparta - Unirea; Textila - Construcţii.

3 aprilie 1993: Unirea - Carbomet; ITA Geamuri - Tractorul; Sparta - Carpaţi; Relee-Gloria - Textila; Construcţii - „U" Hidrocon; Mecanica - Vitrometan.

10 aprilie 1993: Carpaţi - Mecanica: Vitrometan - ITA Geamuri; Tractorul - Construcţii; „U" Hidrocon - Relee-Gloria; Textila - Unirea; Carbomet - Sparta.

17 aprilie 1993: Carbomet - Carpaţi; ITA-Geamuri - Mecanica; Sparta - Textila; Unirea - „U" Hidrocon; Relee-Gloria - Tractorul; Construcţii - Vitrometan.

24 aprilie 1993: Mecanica - Construcţii; Vitrometan - Relee Gloria; Carpaţi - ITA Geamuri; Tractorul - Unirea; „U" Hidrocon - Sparta; Textila - Carbomet.

1 mai 1993: Carbomet - „U" Hidrocon; Textila - Carpaţi; Sparta - Tractorul; Unirea - Vitrometan; relee Gloria - Mecanica; Construcţii - ITA Geamuri.

8 mai 1993: Carpaţi - Construcţii; ITA Geamuri - Relee Gloria; Mecanica - Unirea; Vitrometan - Sparta; Tractorul - Carbomet; „U" Hidrocon - Textila.

15 mai 1993: Textila - Tractorul; „U" Hidrocon - Carpaţi; Carbomet - Vitrometan; Sparta - Mecanica; Unirea - ITA Geamuri; Relee Gloria - Construcţii.

22 mai 1993: Carpaţi - Unirea; Relee Gloria - Sparta; Construcţii - Carbomet; ITA Geamuri - Textila; Mecanica - „U" Hidrocon; Vitrometan - Tractorul.

Partidele încep la orele 11,30. În deschidere, la orele 9,45 se dispută întrecerile juniorilor.

BASCHET divizia A

... şi acasă

C.S.U. Balanţa Sibiu – C.S.U. ICIM Braşov 114–72 (52–34)

Partidă la discreţia gazdelor care au controlat jocul de la început la sfîrşit. Antrenorul Mircea Vulc a rulat întreg lotul de jucători, în prima repriză - în special - lăsîndu-i în teren pe Spînu, Rugină şi Viciu, care nu au dezamăgit.

Sibienii se instalează la conducere încă de la începutul partidei printr-un joc vioi, care are ritm şi elemente de spectacol, dar deşi puteau să se distanţeze decisiv din primele minute nu au făcut-o datorită multor pase greşite şi a unui joc ineficient în faza de apărare. Totuşi, la jumătatea disputei, gazdele aveau un avantaj confortabil pe tabela de marcaj, de 18 puncte.

Antrenorul Mircea Vulc începe repriza secundă cu introducerea în teren a lui Claudiu Muntean, Pelger, Lefter şi Alecu, care, alături de Tordai (cel mai bun realizator al gazdelor) reuşesc să majoreze diferenţa de scor, în min. 29 la 30 de puncte (78 - 48) şi în min. 36 la 40 de puncte (106 - 66). Schimbările din ultimele minute menţin acest curs al partidei şi în final sibienii obţin o victorie clară şi detaşată cu scorul de 114 - 72.

A arbitrat foarte bine, un meci de altfel fără probleme, cuplul Octavian Vestinian (Bucureşti) - Mircea Coldea (Cluj-Napoca).

Pentru C.S.U. Balanţa Sibiu au înscris: Tordai (48), Muntean (22), Spînu (10), Corui (9), Viciu (6), Alecu (6), Teleabă (5), Rugină (4), Lefter (4).

Imediat după meci echipa s-a deplasat pentru 2 zile la Păltiniş unde şi-a început ciclul pregătirii unei partide foarte importante, cea de sîmbătă 13 februarie, la Bucureşti, cu Steaua.

Handbal

Concursul naţional al şcolilor generale - etapa municipală

În organizarea Inspectoratului judeţean şcolar, cu sprijinul comisiei judeţene de specialitate, la data de 23 ianuarie a.c. a început, în sala Armatei din Sibiu, întrecerea de handbal din cadrul Concursului naţional al şcolilor generale. La întreceri, care se vor desfăşura pe parcursul a 5 etape, participă 6 echipe de fete şi tot atîtea de băieţi din municipiul Sibiu. Iată rezultatele înregistrate în primele două etape desfăşurate în zilele de 23 şi 30 ianuarie: Fete; Şc. gen. 21 - Şc. gen. 5 = 12-11; Şc. gen. 24 - Şc. gen. 17 = 6-0 (neprezentare); Şc. gen. 1 - Şc. gen. 23 = 16-12; Şc. gen. 5 - Şc. gen. 24 = 5-11; Şc. gen. 1 - Şc. gen. 17 = 14-8; Şc. gen. 21 - Şc. gen. 23 = 11-9. Băieţi: Şc. gen. 21 - Şc. gen. 15 = 33-15; Şc. gen. 24 - Şc. gen. 9 = 18-12; Şc. gen. 1 - Şc. gen. 23 = 15-13; Şc. gen. 15 - Şc. gen. 24 = 8-15; Şc. gen. 1 - Şc. gen. 9 = 16-10; Şc. gen. 21 - Şc. gen. 23 = 26-13. Întrecerile continuă în zilele de 14 şi 21 februarie. (I.I.)

Schi „Cupa speranţelor sibiene"

Populara întrecere a celor mai mici schiori a continuat în 31.01.1993 pe pîrtia Onceşti din Păltiniş. Iată cîştigătorii celei de a III-a etape: cat. născuţi 1984-1985 (f) Andreea Băilă, (b) Sebastian Barbu; cat. născuţi 1982-1983 (f) Andreea Ungureanu, (b) Mihai Cătălin; cat. născuţi 1986-1987 (f) Gabriela Orosz, (b) Alin Bibu. De remarcat că Andreea Băilă şi Sebastian Barbu cîştigă pentru a 3-a oară consecutiv locul I la categoria lor de vîrstă, iar Andreea Ungureanu pentru a doua oară.

Săptămîna TV

Luni, 8 februarie

14,00 Actualităţi. 14,15 Ora de muzică. 15,00 Preuniversitaria. 15,30 Teleşcoală. 16,00 Magazin agricol. 16,30 Portativul preferinţelor muzicale. 17,00 Actualităţi. 17,05 Magazin în limba maghiară. 18,35 Tezaur folcloric. 19,00 Omul şi crucea lui. 19,30 Desene animate „Nils Holgersson". 20,45 Teatru TV. „Oglinda" de Dumitru Solomon. 22,20 Azi în prim plan. Magazin de comentarii şi reportaje. 23,05 Actualităţi. 23,20 Sport. Repriza a treia. 24,00 Închiderea programului.

Marţi, 9 februarie

7,00 TVM * Telematinal. 10,00 TVR Iaşi. 11,00 TVR Cluj. 12,00 Teatru TV. „Oglinda" (Reluare). 13,35 Desene animate „Cupido". 14,00 Actualităţi. 14,15 Ora de muzică. 15,00 Preuniversitaria. 15,30 Teleşcoală. 16,00 Convieţuiri-Magazin. 17,00 Actualităţi. 17,05 Medicina pentru toţi. 17,35 Salut, prieteni (I). 18,35 Hai să-ntindem hora mare! * Selecţiuni din concertul dedicat sărbătoririi Zilei Unirii Principatelor Române (I). 19,00 Documentar TV * „Noi, Alexandru Ioan I, depun mandatul..." 19,30 Desene animate „Nils Holgersson". 20,00 Actualităţi. 20,40 Sport. 20,45 Serial „Ocolul pămîntului în 80 de zile" (Ep. 3). 21,45 Ray Charles în concert. 22,15 Azi în prim plan. 23,00 Actualităţi. 23,15 Salut, prieteni! (II). 24,00 Închiderea programului.

Miercuri, 10 februarie

7,00 TVM * Telematinal. 10,00 TVR Iaşi. 11,00 TVR Cluj. 12,00 Serial „Din voia Domnului" (Ep. 5 - Reluare). 12,50 Worldnet * Super Channel. 13,30 Desene animate „Cupido". 14,00 Actualităţi. 14,15 Ora de muzică. 15,00 Preuniversitaria. 15,50 Tragerea Pronoexpres. 16,00 Oameni de lîngă noi. 16,30 Farmecul muzicii. 17,00 Actualităţi. 17,05 Sport-Club. 18,05 Televiziunea vă ascultă! 18,35 Arhive folclorice. 19,00 Mesaje din mileniI. 19,30 Desene animate „Nils Holgersson". 20,40 Telecinemateca „Prizonierul din Manhattan" (SUA, 1975 - Jack Lemmon, Anne Bancroft). 22,25 Azi în prim plan. 23,10 Actualităţi. 23,25 Simpozion * Revistă de literatură şi arte: Mircea Eliade. 0,10 Închiderea programului.

Joi, 11 februarie

7,00 TVM * Telematinal. 10,00 TVR Iaşi. 11,00 TVR Cluj. 12,00 Film „Mizerabilii" (partea a II-a - Reluare). 13,30 Desene animate. 13,45 Iran - trecut, prezent şi viitor. 14,00 Actualităţi. 14,15 Ora de muzică. 15,00 Preuniversitaria. 15,30 Teleşcoală. 16,00 Repere moldave. 16,30 Repere transilvane. 17,00 Actualităţi. 17,05 Magazin în limba germană. 18,05 Telediscul muzicii populare. 18,30 Glasuri din adîncuri. Documentar TV.19,10 Microrecital * Marina Florea. 19,30 Desene animate „Nils Holgersson". 20,00 Actualităţi. 20,40 Sport. 20,45 Serial „Dallas" (Ep. 205). 21,45 Reflecţii rutiere. 22,00 Recital * Christian Lafable. 22,15 Azi în prim plan. 23,00 Actualităţi. 23,15 Confluenţe * Convorbire cu poetul Dan Laurenţiu şi părintele profesor Dumitru Popescu. 24,00 Închiderea programului.

Vineri, 12 februarie

7,00 TVM * Telematinal. 10,00 TVR Iaşi. 11,00 TVR Cluj. 12,00 Serial „Virginie îşi face de cap!" (Ep. 5 - Reluare). 13,00 Descoperirea Planetei. 13,30 Desene animate „Cupido". 14,00 Actualităţi. 14,15 Ora de muzică. 15,00 Preuniversitaria. 15,25Teleşcoală. 15,50 Tragerea Loto. 16,00 Cheia succesului * Bani şi efort, efort şi bani... 16,30 Arte vizuale. 17,00 Actualităţi. 17,05 Gong! 17,35 Pro Patria. 18,35 Cîntece populare de dragoste. 19,00 Cultura în lume. 19,30 Desene animate „Nils Holgersson". 20,00 Actualităţi. 20,35 Sport. 20,45 Serial „Destinul familiei Howard" (Ep. 55). 21,45 Cosi fan... tutti! * soprana Liliana Dumitrache. 22,15 Azi în prim plan. 23,00 Actualităţi. 23,15 Miss World '92. 1,00 Închiderea programului.

Sîmbătă, 13 februarie

9,00 Bună dimineaţa... de la Cluj! 10,00 Actualităţi. 10,10 Ala-bala-portocala! „Feriţi-vă de măgăruş!". 11,00 Serial pentru copii „Aventurile lui Black Beauty" (Ep. 2). 11,30 Tradiţie şi noutate în arta ceramicii: creatorul Nicolae Diaconu din Codlea. 12,00 Alfa şi Omega. 13,00 Ora de muzică * Fundaţia „Brambach" oferă „Boris Godunov" de Modest Musorgski (III). 14,00 Tranzit TV - Ora 25 - Din sumar: * Ştiri * Desene animate (ora 14,10) „Don Coyote şi Sancho Panda * Atlas * Al doilea război mondial. Documentar * Serial „Povestiri cu final neaşteptat" * Reportaje * Mapamond * Teleenciclopedia (ora 19,15) * Actualităţi * Tableta de seară de Paul Everac (ora 20,35) * Politica în top * Film (ora 21,10) „Focl Captivi la etajul 37" * Concursul emisiunii * Serial (ora 23,00) „Ellis Island" (cu Faye Dunaway, Richard Burton, Peter Riegert). * Topul muzical european al săptămînii * Ştiri * Film poliţist „Midnight Caller" (SUA).

Duminică, 14 februarie

9,00 Bună dimineaţa! 10,00 Actualităţi. 10,10 Ping, pong. Magazin distractiv. 11,00 Serial pentru copii „Aventurile lui Black Beauty" (Ep. 3). 11,25 Avanpremieră TV. 11,30 Viaţa satului. 13,00 Lumină din lumină * Istoria religiilor. 14,00 Actualităţi. 14,10 Video-Magazin. Turnul Babel * Emisiune de divertisment realizată şi prezentată de Cristian Ţopescu. Din sumar: Concursul de frumuseţe „Miss America '93" (II) * Desene animate * Interviu cu Ilie Balaci * Muzică „nonagresivă" cu Harry Belafonte * Derby-ul de galop al SUA * Ştiinţă şi imaginaţie * Muzică. 18,30 5 pentru un CEC. 19,00 Serial „Dallas" (Ep. 206). 20,00 Actualităţi. 20,35 Film „Diavolul îndrăgostit" (SUA-Italia 1968). 22,10 Duminica sportivă. 22,35 Convorbiri de duminică * Sever Mureşan. 23,05 Actualităţi. 23,15 Maeştrii. 0,15 Închiderea programului.

BIBLIOTECA „ASTRA"

TRIBUNA sporturilor

SUPLIMENT SĂPTĂMÎNAL DE INFORMARE SPORTIVĂ AL COTIDIANULUI INDEPENDENT „TRIBUNA"

Anul III, nr. 151 | 15.02.1993–22.02.1993 | 4 pagini, 15 lei

Carnet de reporter

INTERIŞTII PLEACĂ ASTĂZI SPRE ITALIA!

✦Nici în Peninsulă banii nu-s pe garduri... ✦ Blid şi R. Niculescu s-au alăturat colegilor lor✦ Mărgărint şi... fibrilaţiile ✦ Majearu rămîne în Ungaria, deşi... ✦ Burchel n-a fost „adoptat" de elveţieni! ✦ Mihăiţă Stănescu dorit, totuşi, de Cugir ✦ Primul adversar în Italia - echipa Modena

După cum aţi aflat, probabil, plecarea interiştilor în Italia s-a amînat cu 5 zile din motive financiare, semn că nici în Peninsulă banii nu-s pe garduri. Să sperăm că data plecării, fixată pentru duminică, 14 februarie, cînd la Arad este prevăzut un meci în compania ARIS-ului, nu se va mai modifica, a doua zi (deci astăzi) delegaţia interistă urmînd să pornească spre Italia. Din delegaţie fac parte 20 de jucători, doi antrenori, un medic, un masor, doi conducători auto, dl. Gelu Leicu, preşedintele clubului şi un ziarist.

În săptămîna trecută, Adrian Blid şi Radu Niculescu s-au alăturat colegilolr lor, integrîndu-se în programul de pregătire. Infirmăm, cu acestă ocazie, numeroasele zvonuri privind plecarea portarului Blid la formaţia Progresul Bucureşti. Şi el, şi Niculescu sînt jucători de bază la F.C. Inter.

Exact în urmă cu o săptămînă, Marian Mărgărit a acuzat dureri la... inimioară. Timp de patru zile, el a fost internat la Spitalul judeţean. Doctorul Alexandru Costea i-a recomandat o investigaţie amplă la Centrul sportiv din Bucureşti înainte de a-i da drept de joc. Cum lotul, şi aşa, nu este prea mare (numeric), ne-am bucurat să nu existe probleme de sănătate.

Miţi Majearu se află în Ungaria, la Nyiregyhaza, unde a acceptat să evolueze pînă în vară. Asta nu-l împiedică să telefoneze la Sibiu, la club, acuzînd probleme de adaptare (dacă bine ne amintim, nici în Grecia Miţi al nostru nu s-a prea adaptat). Deh, privaţiuni de fotbalist profesionist!

Zilele trecute s-a întors din Elveţia şi Luci Burchel. Cu mîna goală, adică fără vreo ofertă serioasă din partea vreunei echipe. Din păcate, membrii Consiliului de administraţie n-au ajuns, pînă în urmă cu două zile, la un consens cu el. Nimeni nu prea înţelege ce doreşte, de fapt, Burchel, în afara unor condiţii (cu adevărat) inacceptabile. Burchel, orice s-ar spune, rămîne un jucător valoros şi ar fi păcat să privească fotbalul de pe... margine!

Tot în săptămîna trecută, F.C. Inter s-a deplasat la Cisnădie şi la Mirşa, unde a jucat cu Textila şi, respectiv, cu Carpaţi, învingînd cu 3-1 şi 4-0. Vineri, 12 II, adversarii interiştilor au fost jucătorii de la Metalurgistul Cugir.

Spre Cugir se duce, aflăm, şi Mihăiţă Stănescu, perfectarea transferului fiind chestiune de zile. În Italia, mi s-a mai confirmat, primul adversar al interiştilor este Modena. Să le urăm băieţilor noştri drum bun şi acumulări cît mai multe!

Mircea BIŢU

Lucian Burchel îl... admiră pe antrenorul Viorel Hizo care arată suporterilor „Cupa Balcanică", cel mai preţios trofeu internaţional cucerit pînă acum de interişti. Vor mai colabora oare cei doi? Ar fi spre binele lor, dar mai ales al fotbalului sibian

EXISTĂ ŞI SPORTIVI FERICIŢI!

Vă informăm în numărul trecut că tînărul tenismen Silviu Tănăsoiu, de la C.S.Ş. Şoimii Sibiu, a participat la „Cupa Astra" Arad, primul concurs al anului 1993. Avînd o comportare excelentă, sibianul a cîştigat toate cele 5 partide, în finală dispunînd de Angelo Niculescu (CSŞ Pandurii Tg. Jiu), vicecampion naţional în 1992, cu 6-2, 6-1.

De subliniat faptul că din acest an, principalul sponsor al lui Silviu Tănăsoiu va fi S.C. Albu Services Company care împreună cu SC Mondostar SA, SC Conelt SRL, SC Paloma SRL şi-au propus să-l susţină din punct de vedere financiar în tentativa lui de a ajunge o adevărată stea a tenisului românesc şi, de ce nu, internaţional.

Iată, deci, că există şi sportivi fericiţi care au asigurată baza materială, spre deosebire de atîtea echipei mici şi mari care se zbat în sărăcie, la marginea prăpastiei falimentului.

Să sperăm că Silviu Tănăsoiu va răspunde cu rezultate pe măsura încrederii şi sprijinului care i se acordă.

INIŢIERE ÎN ARTA ECHITAŢIEI

C.S.M. Sibiu, secţia de călărie cu sediul în str. Vasile Aaron organizează începînd de luni, 22 februarie, un curs de selecţie şi iniţiere în arta echitaţiei. Durata cursului este de 3 săptămîni a cîte 10 şedinţe, costul cursului fiind de 1200 lei. Înscrierile se primesc zilnic la Baza hipică (orele 8-12 şi 15,30-18). Informaţii suplimentare la telefon 42 12 59.

În pagina a IV–A

Situaţia la zi în preliminariile Campionatului Mondial de Fotbal 1994

SĂPTĂMÎNA T.V.

BASCHET

Divizia A, masculin

Steaua Bucureşti – C.S.U. Balanţa Sibiu 105–83

Deşi au dorit-o echipierii de la C.S.U. Balanţa Sibiu nu au reuşit să obţină victoria în faţa militarilor bucureşteni. Elevii antrenorului Pîrşu au jucat foarte bine, reuşind să se impună clar în faţa unei echipe care şi-a apărat corect şansele, dar nu a reuşit una din prestaţiile sale de vîrf.

Din nou echipa sibiană s-a dovedit deficitară în faza de apărare, fapt ce a permis gazdelor să înscrie un număr mare de puncte.

Urmează o partidă foarte dificilă, sîmbătă, 20 februarie cu ELBA Timişoara la Sibiu, meci pe care sibienii trebuie să-l cîştige la o diferenţă confortabilă.

Alte rezultate: Dinamo Bucureşti-SOCED Bucureşti 84-64; ELBA Timişoara-Matricon Tg.Mureş 80-48; CSU Braşov-Automatica Bucureşti 69-70; "U" Dinamo Oradea-Sportul Studenţesc 85-64; Rapid Bucureşti-"U" Fimaro Cluj Napoca 78-68.

Divizia B, masculin

CSS CSU Balanţa II Sibiu-Feroviarul Rîmnicu Vîlcea 73-72 (37-29)

VOLEI

Divizia A

CSM Libertatea Sibiu-Armătura Zalău 2-3 (15-7;11-15;7-15;15-4;14-16)

ULTIMA ORĂ

Mare nelinişte în rîndul ziariştilor de la publicaţiile centrale a sfîrnit declaraţia domnului Ianos Nagy, preşedintele de onoare al lui FC Inter şi principalul sponsor, cum că „noi ne vom face datoria de a pune la dispoziţia gazetarilor cele necesare exercitării profesiunii dumnealor (tabel cu formaţiile, acces la masa presei şi la cabine, telefon)." Adică, a lăsat să se înţeleagă că i-a tăiat de pe lista de protocol, unde se mai dedulceau şi ei ba cu un whisky, ba cu un mizilic. Aşa vă trebuie, fomiştilor!. * Vineri, 5 februarie a.c. Gh. Hagi a împlinit 28 ani. Şi numai cînd făcea naveta - ca junior - între Luceafărul Bucureşti şi Farul Constanţa * Eugen Vasilescu, fostul secretar al Federaţiei Române de Oină a fost prins cu mîna pînă la cot în banii contribuabililor. Culmea este că, în cadrul adunării generale, dl. Eugen Vasilescu a fost ales... preşedinte al respectivei federaţii. Deci, îşi va putea continua matrapazlîcurile * Vasile Cîtea, la cat. super-pană (58,987 kg) şi Petre Gigel, la cat. mijlocie (72,275 kg) sînt primii campioni profesionişti de box ai României, după al doilea război mondial. „Atmosfera de mare gală a fost accentuată de farmecul domnişoarelor în fustiţe de-o palmă care prezentau reprizele." Vai de noi! * Selecţionata B de fotbal a României a fost învinsă cu 2-0 (1-0) în finala turneului de la Madras (India). De cine? De echipa Coreii de Nord! Ai noştri au fost recompensaţi cu suma de 12.000 rupii (cca 900 dolari). Vorba românului: trei paie la cinci măgari. * Bumbescu, unul dintre „rupătorii" fotbalului românesc care „pre mulţi i-a popit" cînd juca la Craiova şi, apoi, la Steaua, va juca în acest retur la Steaua Mizil. Vai de oasele adversarilor! * Marele jucător care a fost Viorel Mateianu, devenit apoi un apreciat (dar şi contestat antrenor), se gîndeşte să revină pe „banca suspinelor" la Oradea. Cu o unică şi absolut necesară condiţie: să fie sănătos. Dar, după cum l-am văzut mergînd mai astă-toamnă, slabe speranţă. * Turc (Şoimii Compa) a primit viză pînă la 1.07.93 pentru Spielvereinigung-C.V. Landshut-Germania. Pînă învaţă limba, uită de fotbal. * În legătură cu transferul lui Caşolţan la Electroputere, preşedintele A.S. Compa, ing. I. Bucur, ne-a declarat că într-adevăr se află în tratativă avansate cu craiovenii însă în nici un caz la nivelul sumei anunţate de cei de la Gazeta Sporturilor care contactaţi telefonic nu au putut indica numele persoanei din anturajul echipei care le-a furnizat „bomba". * Fraţii Berţa se află în continuare în Germania şi se pare că se vor face muzicanţi - iar în timpul liber vor juca şi fotbal.

ATLETISM

Mihai Milea (C.S.M. Sibiu) învingător în crosul oraşului Slănic

Tradiţionalul cros de iarnă desfăşurat în salina de la Slănic Prahova intitulat „Crosul oraşului Slănic", iar pentru veterani intitulat „Prietenii alergării", a reunit la startul celor 10 categorii de vîrstă peste 400 atleţi şi atlete din întreaga ţară. La start au fost prezenţi şi cîţiva atleţi din Sibiu care s-au prezentat peste aşteptări. Iată-i în ordinea clasării la categoriile respective: la cat. copii, Aura David s-a situat pe locul 6, junioara II, Ana Maria-Coos, de la C.S.M. Sibiu, a ocupat locul 4, junioarul I, Mihai Milea, de la acelaşi club a reuşit să ocupe primul loc şi totodată să intre în posesia unui premiu de 8000 lei. Veteranii Viorica David şi Emil Popovici deşi nu s-a întocmit clasament la această categorie, totuşi ei s-au situat printre primii 20 de concurenţi sosiţi. De fapt toţi concurenţii care au terminat traseul de 3000 m au fost declaraţi învingători.

Veşti bune din îndepărtata Indonezie

Pe o temperatură de +35 de grade, aproape 5000 de atleţi şi atlete din întreaga lume au luat startul în cursa de 10 km cros. Ţara noastră a fost reprezentată de doi atleţi Anuţa Cătuna de la Universitatea Bacău şi Iacob Costea de la A.S. Armata Sibiu, antrenat de Ilie Popa. Atletul sibian s-a clasat pe locul 15 el fiind întrecut doar de doi atleţi europeni în rest locurile fiind la discreţia sportiivilor din ţările calde ale Africi.

I. Ilie

LUMINI ŞI UMBRE ÎN CAMPIONATUL JUDEŢEAN

1. Eşalonul sportiv care a resimţit din plin impactul impus unităţilor industriale de drumulul spre noile coordonate şi cerinţe ale economiei de piaţă, a fost, fără îndoială, campionatul judeţean de fotbal. Schimbările directorilor şi liderilor de sindicat, incertitudinile şi căutările prelungite în direcţia implementării reformei, s-au răsfrînt nu doar în realizarea sub nivelul aşteptărilor a producţiei, ci şi în activităţile culturale educative şi sportive, lăsate la voia întîmplării de conducerile majorităţii unităţilor, preocupate în primul rînd de a depăşi greutăţile impuse de dureroasele legi ale cererii şi ofertei. Iată acuza principală care a generat dispariţia din cadrul acestui eşalon a unor echipe cu vechi şi frumoase tradiţii şi realizări în sportul atît de iubit de spectatori. A fost cazul fostei divizionare Automecanica Mediaş, precum şi a formaţiei Bumbacul Cisnădie şi Visa Agîrbiciu. Un ultim abandon, înregistrat în preajma debutului de sezon, al echipei de amatori FC Inter, a făcut ca ediţia actualului campionat judeţean I să se desfăşoare cu doar 12 echipe, faţă de cele 16 înscrise iniţial, lucru ce a perturbat serios regularitatea acestuia. Turul campionatului nu fost marcat de prea multe evenimente ieşite din comun. Ar trebui poate amintite cele 6 neprezentări ale echipelor: Cibinul Cristian, Progresul Orlat, Recolta Alma, Spicul Şeica-Mare, Sticla Avrig şi Fl. Roşie Cîrţa impuse de dificultăţile materiale care au oferit nedorite etape libere şi altor formaţii, în afara celor două ce stăteau automat, ca urmare a retragerilor citate mai sus. Textila Mediaş a beneficiat cel mai mult de aceste neprezentări, cucerind 6 puncte, pe terenul ei neparticipînd la întîlniri Cibiniul, Progresul şi Sticla. Patru puncte a mai obţinut, tot aşa, Cibinul, în dauna Recoltei Alma şi Fl. Roşii. La Sălişte, Silva a cucerit punctele datorită lipsei formaţiei Spicul. Exceptînd incidentele de la Cîrţa, la partida dintre localnici şi echipa din Tălmaciu, care au obligat Comisia de disciplină să dea joc cîştigat oaspeţilor cu 3-0 (în loc de 2-2) şi să ridice dreptul de organizare pe teren propriu formaţiei gazdă pe două etape, marea majoritate a confruntărilor s-au disputat în mod sportiv, şi în limitele impuse de regulament. Faţă de trecutul campionat comportarea disciplinară a celor 12 combatante s-a situat la un nivel net superior, în întregul tur înregistrîndu-se doar 60 de cartonaşe galbene, acordate unui număr de 48 jucători şi 4 eliminaţi, obligaţi să stea pe marginea terenului 20 de etape, la care se adaugă şi cele 9 efectuate de recalcitranţii cu două avertismente.

Cele mai multe catronaşe galbene (12) s-au contabilizat în dreptul echipei Romanofir Tălmaciu, urmată de Record Mediaş şi Sticla Avrig, fiecare cu cîte 9. Cele mai puţine se pot întîlni în coloana formaţiilor Recolta Alma şi Spicul cu doar cîte unul, Textila, Cibinul şi Fl. Roşie Cîrţa, fiecare cu cîte 3 avertismente. Eliminaţii aparţin echipelor din Cîrţa (2), Silva Sălişte şi Textila Mediaş.

Primele runde au fost dominate cu destulă autoritate de formaţia feroviară din Sibiu, instalată confortabil în fotoliul de lideră a clasamentului. După supărătorul eşec de la Tălmaciu, din etapa a 9-a, ea a cedat primul loc echipei Record Mediaş care, după unparcurs de mare regularitate, a terminat sezonul de toamnă cu un avans de 4, respectiv 6 puncte, faţă de următoarele două clasate.

Record Mediaş, echipă antrenată cu competenţă, şi pasiune de I. Aloman, a funcţionat întregul tur cu precizie de metronom, exceptînd singura şi surprinzătoarea sincopă din runda a treia, de pe terenul Cedoniei, în faţa căreia a cedat, la un scor de forfait, după o evoluţie în care într-adevăr a fost de nerecunoscut.

A cucerit datorită jocului ei ordonat, plăcut, articulat şi eficace multe victorii în deplasare, unele din ele la scoruri extrem de concludente (Spicul - Record 1-5; Silva - Record 1-4; Sticla - Record 3-5). Avînd un preşedinte de secţie activ şi priceput (Mureşan), bucurîndu-se din plin de sprijinul larg al conducerii unităţii ce o patronează, cu +12 în clasamentul adevărului, beneficiind de un retur avantajos, echipa din oraşul de pe Tîrnava, abordează cu deplină încredere sezonul de primăvară, convinsă că tinereţea şi talentul lotului, compus din: N. Bocăzar, L. Pulea, F. Paraschiv, I. Craiu, B. Forgacs, D. Velicea, G. Pologa, A. Zsoldt, L. Ciorogar, A. Beny, E. David, R. Mureşan, îmbinate cu experienţa mai cunoscuţilor N. Ciobanu, I. Radu, T. Dordea, P. Iuga, M. Goloşoiu, D. Naghi, D. Călin împreună cu dorinţa de afirmare a noilor achiziţii, o va propulsa în divizia C. De care în trecutul sezon a fost atît de aproape. (va urma)

V. MARA

BASCHET DIVIZIA A

După 18 etape înaintea play-off-ului

Pînă la stabilirea configuraţiei celor două grupe 1-8 şi 9-12 mai sînt de jucat 4 etape care se vor desfăşura după următorul program: 13, 20, 24 şi 27 februarie.

1."U" Fimaro Cluj	18	15	3	1532:1197	33
2.SOCED Constructorul Buc.	18	13	5	1572:1368	31
3.Rapid Bucureşti	18	12	6	1476:1278	30
4.Dinamo Buc.	18	12	6	1634:1296	30
5.CSU Balanţa Sibiu	18	12	6	1613:1486	30
6.Steaua Bucureşti	18	12	6	1649:1436	30
7.Univ. Elba Timiş	18	11	7	1503:1491	29
8.Univ. Dinamo Oradea	18	9	9	1549:1506	27
9.Sp.Studenţ.Buc.	18	6	12	1450:1573	24
10. C.S.U. Braşov.	18	2	16	1294:1768	20
11.Automatica Buc.	18	2	16	1448:1808	20
12.Matricon Tg.Mureş	18	2	16	1110:1565	20

Judoul feminin de la C.S.S. Şoimii Sibiu se afirmă

În zilele de 5-7 februarie s-a desfăşurat la Tg. Mureş finala Campionatului naţional de judo feminin rezervată junioarelor I şi II. La întreceri au fost prezente pe tatami peste 300 concurente printre care s-au aflat şi două sportive de la C.S.Ş. Şoimii Sibiu Acestea s-au comportat foarte bine reuşind să obţină două medalii: una de argint, prin Alina Ceana, la cat. 35 kg (junioare II) şi o medalie de bronz la categoria +65 kg (junioare I) prin Claudia Popa. La prima categorie au luat parte un număr record de 52 de concurente, dar Alina a reuşit să obţină 5 victorii, toate prin ippon. Claudia a reuşit să cucerească 4 victorii la categoria ei.

Ceea ce a ieşit în evidenţă a fost faptul că din lipsa fondurilor necesare deplasării, catedra de judo a C.S.Ş. Şoimii Sibiu a trimis la Tg. Mureş doar pe aceste două sportive. Se speră ca iubitorii judoului din Sibiu să sprijine, prin sponsorizare, pe aceste sportive.

handbal

A.S.A. Carpaţi Mirşa–Metalul Copşa Mică 25–18 (11–9)

Cel de al 3-lea tur al diviziei B de handal masculin a debutat duminică în sala Armatei din Sibiu cu derby-ul dintre reprezentanţele judeţului nostru: A.S.A. Carpaţi Mîrşa şi rivala sa Metalul Copşa Mică. Partida a plăcut prin dinamismul ei şi s-a desfăşurat într-un perfect spirit fair play. Elevii antrenaţi de Victor Cornea reuşesc să se impună încă de la începutul partidei datorită unui joc mai combinativ încheiat cu şuturi la poartă. Metalurgiştii din Copşa Mică au reuşit să ţină pasul cu adversarii lor doar în prima repriză. Iată formaţiile care au evaluat (în paranteze goluri înscrise) A.S.A. Carpaţi: Budai, Ştefan, Duţă (1), Holom, Iacob (1), Turbucz (2), Mureşan (2), Grigoriciuc, Căpitanu (4), Tomuţea (3), Pastramă (7), Vătafu (5); Metalul: Drăgan, Nistor-Bujor (1), Barta (7), Palade (5), Micu, Wagner (3), Popa (1), Bîrlogea, Luca (1), Gilă, Costeiu.

Arbitri: I. Olar - A. Ghergar (Arad)

Ilie Ionescu

Curier „Challange Day"

Aşa după cum v-am informat în numărul trecut despre importanta întrecere de nivel mondial „Challenge Day", revenim astăzi cu un scurt buletin informativ.

* Primăria municipiului Sibiu, prin domnul primar Sorin Şerbu, a acceptat oficial ca oraşul nostru să fie gazda manifestărilor din cadrul întrecerii în ziua de 26 mai a.c. (Reamintim că tragerea la sorţi a candidatelor a avut loc la Budapesta unde Sibiul a fost propus de Federaţia romană „Sportul pentru toţi")

* Pentru o mai bună organizare şi desfăşurare a manifestărilor din 26 mai, la nivelul Oficiului Judeţean pentru Tineret şi Sport Sibiu a fost format un comitet care cuprinde 25 de membri, profesori de educaţie fizică, antrenori, sportivi fruntaşi şi alţi oficiali şi un comitet de sprijin format din personalităţi de frunte ale Sibiului, conducători de firme particulare şi de instituţii.

* La nivelul municipiului nostru organizatorii îşi propun o antrenare a populaţiei în proporţie de 40 la sută.

* Pentru propuneri şi informaţii telefonul 43 25 66 de la sediul O.J.T. Sibiu va sta la dispoziţiea celor interesaţi privind disciplinele şi celelalte forme de manifestare. În ziua concursului (26 mai) timp de 15 minute toată populaţia municipiului, de la copiii de grădiniţă pînă la bunici va avea prilejul să practice organizat mişcarea fizică, fie printr-o disciplină sportivă fie prin dans sau alte activităţi. Un mare accent se pune pe participarea masivă a elevilor din şcolile generale, din licee, a studenţilor şi a militarilor, dar şi a copiilor din grădiniţe.

Voleiul feminin sibian continuă degringolada. O poate opri cineva?

Confruntată în acest campionat cu o acută lipsă de jucătoare, divizionara A de volei feminin C.S.M. Libertatea Sibiu a apelat la o necesară fuziune cu C.S.Ş. Sibiu, dar debutul în ediţia 1992-1993 a fost sub aşteptări. A început apoi returul în care iubitorii voleiului sperau într-o redresare a echipei fanion a judeţului. Dar, cu numai cele 3 victorii la activ poziţia echipei sibiene a devenit îngrijorătoare. Se spera într-o redresare însă au venit înfrîngerile: 1-3 (acasă) cu Oţelul Tîrgovişte; 0-3 cu Petrodava P. Neamţ pe terenul acesteia şi din nou o înfrîngere 0-3 cu „U" Electronica Cluj, acasă.

Aşadar, după 36 de ani de activitate neîntreruptă (în divizia A şi B) în 1956 echipa era preluată de la Voinţa Sibiu (C.S.M. Libertatea avînd în această perioadă la pupitrul tehnic antrenori valoroşi ca prof. Gheorghe Bodescu şi mai tîrziu pe prof. Mareş Gheorghiţă, sub bagheta cărora s-au afirmat pe plan intern şi internaţional voleibalistele: Rodica Popa, Cristina Popa, Mirela Popoviciu-Bojescu, Iuliana Răceanu, Marilena Neacşu, Anca Beşta-Prişca şi altele, (care ani de a rîndul s-au întrecut de la egal la egal cu fruntaşele voleiului românesc), trăieşte la ora actuală un declin nedorit care poate fi comparat cu retrogradarea în divizia B, eşalon de unde cu greu se mai poate promova. Care au fost cauzele ce au determinat această cădere? Dacă în ediţia trecută C.S.M. Libertatea Sibiu termina campionatul pe locul 6, în mare măsură s-a datorat şi faptul că în componenţa lotului mai figurau: Anca Prişca, Liliana Bodi, Maria Popovici-Paul şi Teodora Pojoga. Primele două au devenit între timp mame, Teodora Pojoga aşteaptă şi ea să nască, în schimb Maria Popovici Paul a părăsit echipa pentru a juca în Olanda, unde activează şi sora ei Mirela. O altă componentă Cermen Nicolae, deşi a revenit de la Farul Constanţa nu a avut drept de joc deoarece clubul constănţean, la care fusese transferată cu contract, nu vrea să-i dea deslegare. Pentru o mai bună informare a cititorilor noştri, ne-am adresat antrenorului echipei prof. Vasile Măşcăşan care ne-a spus:

- Eu cînd am venit aici am venit în perspectiva realizării unui lot mai valoros în care erau incluse: Elena Negulescu, Carmen Nicolae şi Otilia Păsărică. La faţa locului, datorită noului regulament al federaţiei, privind contractele între cluburi şi sportivi, am constatat că prin plecarea acestor trei sportive, lotul rămas a fost destul de modest valoric şi numeric, însă printr-o muncă asiduă, bine gîndită şi dirijată, la care s-a adăugat şi sprijinul efectiv al clubului, am reuşit să formez un colectiv cu un tonus sănătos, cu putere de muncă, în final am reuşit să termin cu bine campionatul, deşi pe parcurs ne-au părăsit Liliana Bodi (conducătoarea de joc), urmînd-o apoi Anca Prişca. La reluarea campionatului am rămas cu un lot de numai 5 jucătoare, insuficient pentru a juca volei de performanţă. Datorită acestei situaţii nedorite am fuzionat cu C.S.Ş. Sibiu în speranţa unei bune colaborări care în final a lăsat de dorit. În dorinţa unei participări mai bune în noul campionat şi de a ne clasa mai bine decît în ediţia trecută, am încercat să transferăm 8 jucătoare din ţară. Este vorba de: Aura Preda, Liliana Epertesi, Luminiţa Pătru, Cristina Anghel, Florentina Vîju, Liliana Călina şi două jucătoare de la Universitatea Bacău dar, din lipsa de mijloace finaciare, clubul nu a reuşit să le transfere pe nici una.

Ar fi de dorit ca cei care se ocupă de schimbul de mîine să ştie că vor fi recunoscuţi ca antrenori buni numai aceia care vor promova în eşaloanele superioare cît mai multe jucătoare valoroase şi nu cei care le ţin mai mult în pregătire la nivel de junioare. Am încercat, pentru buna evoluţie a voleiului feminin sibian, o mai bună conlucrare a C.S.Ş. ului, cu C.S.M., în care să fie implicat şi Inspectoratului şcolar judeţean (prin inspectorul de specialitate), directorii de şcoli în care sînt elemente de perspectivă şi nu în ultimul rînd chiar părinţii acestor copii, dar nu s-a realizat nimic."

Aşadar aceasta ar fi problema cu care se confruntă voleiul feminin la ora actuală. Se poate stopa degringolada acestuia.

Ilie Ionescu

MIAMOND SPORT

Profil

IGOR NETTO

Unul dintre marii fotbalişti ai lumii a fost rusul Igor Netto, făcînd parte din marea familie a jucătorilor polivalenţi gen Bobby Charlton, Alfredo Di Stefano, Franz Beckenbauer.

Născut la 9.01.1930, la Moscova, întreaga carieră de fotbalist şi-a legat-o de echipa Spartak, singura în care a jucat de-a lungul a două decenii. Formaţie a cooperativelor de producţie din Moscova, Spartak s-a bucurat de o mare popularitate mai ales datorită jocului spectaculos practicat. Perioada ei de glorie a coincis cu cariera lui Netto care are în vitrina cu trofee 5 titluri de campion al URSS (1952, 1953, 1956, 1958 şi 1958) şi trei Cupe (1950, 1858, 1961), un titlu olimpic cu reprezentativa în 1956 şi un titlu european în 1960. Prima prezenţă a lui Netto în reprezentativă a fost

în 1952 după care timp de un deceniu a fost căpitanul şi creierul acestuia. A participat la două turnee finale ale Campionatului Mondial, în Suedia (1958) şi Chile (1962). Inteligent, clarvăzător, neobosit, Igor Netto a fost un mijlocaş cum puţini a avut lumea. „Fiecare sistem părea făcut pentru el - spunea despre el Nikita Simonian. Toţi cei care l-au văzut pe Netto jucînd pot afirma că ştiu ceva mai mult despre fotbal decît înainte de a-l urmări“

După ce a abandonat activitatea competiţională, în 1966, a devenit antrenor.

O familie fericită: cea a automobilistului Nigel Mansell. De la stînga: Leo (6 ani), Nigel, soţia sa Rosanne, Greg (4 ani), Chloe (9 ani)

Campioană olimpică, de patru ori campioană mondială, Katarina Witt a devenit o adevărată femeie de afaceri. Deşi toţi credeau că, în afară de patinaj artistic, fosta redegistă nu ştie nimic, faptele şi realităţile i-au contrazis. Abandonînd, la doar 25 de ani, marile concursuri pe gheaţă, Katarina s-a lansat în pasionanta luptă pentru avere: publicitate pentru firmele Danskin, Du Pont de Nemours, Coca-Cola, cronicară la Jocurile Olimpice de iarnă de la Albertville, comentatoare pentru un important canal de televiziune american etc. Bineînţeles că, din cînd în cînd, atunci cînd oferta e tentantă, Katarina nu ezită să-şi pună în picioare ghetele cu patine. Ca să nu mai vorbim că un loc însemnat în existenţa ei îl ocupă nu atît dragostea cît amorul. Femeie care ştie ce vrea!

Fuga spre Vestul ... sălbatec

Dacă în urmă cu o jumătate de veac se vehicula teoria „spaţiului vital“ al nemţilor către Est, iată că istoria le joacă feste tuturor celor care cred că o pot stăpîni şi dirija. Pentru că, la ora actuală chiar şi germanii din Est se îndreaptă cu pas vioi spre Vest. Nu mă refer doar la oamenii obişnuiţi, ci şi la fotbalişti. Se ştie că, în ultima vreme, cei mai buni fotbalişti din echipele campionatului fostei Republici Democrate Germane au migrat spre fosta Republică Federală Germană, găsind o pîine mai albă la cluburile din această zonă. Ba, unii dintre ei au ajuns şi în reprezentativa Germaniei unite: Mathias Sammer, Thomas Doll, Andreas Thom... Situaţia este însă disperată pentru cluburile din Est care, pîndite de faliment, sînt silite să-şi vîndă cei mai buni jucători pentru a putea supravieţui.

La această oră, nu mai puţin de încă 20 de jucători sînt gata de plecare la expirarea contractului cu actualele echipe, cei mai mulţi tineri dornici de afirmare şi de bani. Iată-i: mijlocaş Ralf Hauptmann (24 ani), aflat din 1980 (de copil!) la Dynamo Dresda, de 4 ani internaţional RDG, este curtat de Stuttgart, Leverkusen, Kaiserslautern.

Andreas Wagenhaus (27); conducător de joc, de la Dynamo Dresda, 3 jocuri în reprezentativa RDG, este vizat de clubul englez Chelsea.

Olaf Renn (23 ani), mijlocaş la Chemnitzer FC, vizat de Waldhof Mannheim.

Thorsten Bittermann (24 ani), conducător de joc la Chemnitzer FC, a fost contactat de clubul elveţian FC Schafhausen.

Jens Dowe (24 ani), mijlocaş, din 1976 (!) la Hansa Rostock, a fost „arvunit“ de Fortuna Koln

Olaf Schreiber (23 ani), atacant la Carl Zeiss Jena, este curtat de Dortmund şi de FC Köln.

Perry Brautigam (29 ani), portar, din 1982 la Carl Zeiss Jena, de 3 ori prezent în reprezentativa fostei RDG, dorit de VfL Bochum şi de Wattenscheid.

Uwe Jahnig (23 ani), atacant la Dynamo Dresda, vizat de Duisburg.

Holger Hiemann (24 ani), portar la Chemnitzer FC din 1980, contactat de FC Saarbruken şi Fortuna Koln.

Daniel Hoffmann (20 ani), portar, la Hansa Rostock din 1978 (!), rîvnit de FC Köln.

Dirk Anders (26 ani), atacant la VfB Leipzig, contactat de Herta BSC

Timo Lange (24 ani), mijlocaş la Hansa Rostock, dorit de Hamburger SV şi Werder Bremen.

Bernd Schneider (18 ani), mijlocaş, din 1983 la FC Carl Zeiss Jena, vizat de Fortuna Duseldorf.

Steffen Heidrich (25 ani), mijlocaş, din 1981 la Chemnitzer FC, un joc în reprezentativa fostei RDG, aşteptat la Karlsruher SC.

Thorsten Boer (24 ani), atacant la Chemnitzer FC, este vizat de Herta BSC, VfL Bochum şi FC Saarbrucken.

Timo Lohnert (23 ani), atacant la Carl Zeiss Jena, rîvnit de Borussia Dortmund.

Matthias Lindner (27 ani), libero, din 1976 (!) la VfB Leipzig, de 22 de ori component al reprezentativei fostei RDG, dorit de Herta BSC, VfB Stuttgart şi FC Köln. Torsten Kracht (25 ani), coordonator de joc, din 1979 (!) la VfB Leipzig, de 2 ori internaţional RDG, a primit deja un acont de 300.000 mărci de la Bayern Munchen.

Jens Gerlach (22 ani), fundaş la FC Carl Zeiss Jena, este vizat de VfB Oldenburg.

Olaf Holetschek (24 ani), mijlocaş, din 1981 la Carl Ziess Jena, dorit de Bayer Uerdingen.

Iar acestă „hemoragie“ de jucători este departe de a fi încheiată (ca şi la noi, de altfel).

Ce se remarcă este faptul că majoritatea celor vizaţi sînt mijlocaşi şi atacanţi, din 20 doar 3 fiind portari şi doar 2, fundaşi. Peste tot în lume se caută fotbalişti nu „rupători.“

UN „SECUND“ DE MÍNA– NTÍI

S-a născut la mai puţin de 500 metri de stadionul Nou Camp din Barcelona şi aici şi-a petrecut întreaga viaţă. A început de copil să joace fotbal la marele club catalan şi-a apărat culorile lui timp de 18 ani. A fost iubit de unii, hulit de alţii datorită limbii lui ascuţite şi-a felului lui de-a fi: „Dacă nu am mingea, de ce să alerg?. Dacă-mi plăcea să fug fără balon, mă apucam de atletism.“ De-a lungul timpului, a devenit un simbol al fidelităţii faţă de CF Bercelona. În 1974, cînd Barsa a cîştigat titlul, el a fost autorul golului victoriei în meciul decisiv cu Real Madrid. A doua zi, catalanii, care ieşiseră pe străzi pentru a cere autonomia regiunii lor, nu vorbeau decît despre fotbal şi despre Rexach. Da, personajul acestei „istorii“ se numeşte Carles Rexach. În acelaşi an (1974), în sferturile de finală ale Cupei Campionilor Europeni, contra echipei olandeze Feyenoord Rotterdam, a marcat trei goluri. Iar în 1975, cînd antrenorul Rinus Michels - pe atunci la Barcelona - a vrut să renunţe la serviciile lui, suporterii au ameninţat că dau foc stadionului.

După ce n-a mai jucat, a rămas în cadrul clubului ca antrenor, refuzînd toate propunerile tentante venind din partea altor cluburi. De ani buni este „secund“ al diferiţilor „principali“ cu firmă, aduşi contra unor sume exorbitante. De cîţiva ani a acceptat să lucreze şi în umbra lui Johan Cruyff, cu care se pare că formează un cuplu sudat. Pentru că, cei doi au jucat cot la cot în această echipă pe care acum o antrenează. Cînd a fost adus la cîrmă Cruyff - în urmă cu 4 ani - şi jocul formaţiei a fost structurat, în special, pe atac, lumea a zis că olandezul a avut iniţiativa, dar cei din intimitatea clubului ştiu că Rexach a fost vioara-ntîi în această transformare radicală. „Fiind jucător nu mi-au plăcut niciodată fotbaliştii duri. Cum i-aş putea accepta acum, ca antrenor - declara Rexach. Nù accept decît băieţi care joacă şi fac spectacol.“

Deşi, în general, despre antrenorii secunzi nu se prea vorbeşte, cei aflaţi în centrul atenţiei - la succese, ca şi la insuccese - fiind „principalii“; Rexach se bucură de interes din partea presei pentru că este o figură aparte în fotbalul spaniol.

La meciul cu Atletico Madrid, în echipa barceloneză au apărut doar doi fundaşi „de meserie“ - Ferrer şi Nando. „Este o chestiune de mentalitate - zice Rexach. De ce n-am face fotbalul să semene cu cel practicat acum 20 de ani, cînd se juca mai spectaculos şi se înscriau mai multe goluri? Jocul de atac trebuie să devină o datorie pentru toată lumea.“

Din păcate nu toţi pot beneficia de jucătorii pe care-i are CF Barcelona, care pot aplica tactica atacului permanent şi eficient.

„Jucătorii noştri ştiu aproape tot ce avem a le spune, aşa încît nu-i nevoie să le ţinem prea multe prelegeri nici înainte, nici în pauza meciurilor. La noi adevărata muncă - într-adevăr grea - se duce la antrenamente, tocmai pentru ca meciul oficial să li se pară o distracţie fotbaliştilor. De aceea eu nu ştiu ce-i acela stress, sau să mă simt copleşit de importanţa unei partide. Cei care se văicăresc, îşi smulg părul din cap pe bancă sau înjură arbitrii ori simulează nervozitatea (de ochii lumii), ori nu sînt antrenori.“

Să aibă, oare, dreptate Carles Rexach?

În actualitate

PRELIMINARIILE C.M. 1994 LA FOTBAL

După o scurtă pauză, meciurile din cadrul preliminariilor Campionatului Mondial de fotbal al cărui turneu final va avea loc în 1994, în SUA, se reiau, în acest an fiind programate comfruntări decisive.

Iată cum se prezintă situaţia la ora actuală.

GRUPA I

Meciuri disputate: Estonia- Elveţia 0-6 (0-2); Elveţia-Scoţia 3-1 (1-1); Scoţia-Portugalia 0-0; Italia-Elveţia 2-2 (0-2); Malta-Estonia 0-0; Elveţia-Malta 3-0 (2-0); Scoţia-Italia 0-0; Malta-Italia 1-2 (0-0); Malta-Portugalia 0-1 (0-0)

1. Elveţia	4	3	1	0	14-3	7
2. Italia	3	1	2	0	4-3	4
3. Portugalia	2	1	1	0	1-0	3
4. Scoţia	3	0	2	1	1-3	2
5. Malta	4	0	1	3	1-6	1
6. Estonia	2	0	1	1	0-6	1

Următoarele partide: Scoţia-Malta (17 II); Portugalia-Italia (24 II); Italia-Malta (24 III); Elveţia-Portugalia (31 III); Italia-Estonia (14 IV); Malta-Elveţia (17 IV); Portugalia-Scoţia (28 IV); Elveţia-Italia (1V); Estonia-Malta (12 V); Estonia-Scoţia (19 V); Scoţia-Estonia (2 VI); Portugalia-Malta (19 VI); Estonia-Portugalia (5 IX); Scoţia-Elveţia (8 IX); Estonia-Italia (22 IX); Portugalia-Elveţia şi Italia-Scoţia (13 X); Portugalia-Estonia (10 XI); Italia-Portugalia, Malta-Scoţia şi Elveţia-Estonia (17 XI)

GRUPA a II-A

Meciuri disputate: Norvegia-San Marino 10-0 (4-0); Norvegia-Olanda 2-1 (1-1); Polonia-Turcia 1-0 (1-0); San Marino-Norvegia 0-2 (0-2); Olanda-Polonia 2-2 (1-2); Anglia-Norvegia 1-1 (0-0); Turcia-San Marino 4-1 (1-0); Anglia-Turcia 4-0 (2-0); Turcia-Olanda 1-3 (0-0)

1. Norvegia	4	3	1	0	15-2	7
2. Anglia	2	1	1	0	5-1	3
3. Olanda	3	1	1	1	6-5	3
4. Polonia	2	1	1	0	3-2	3
5. Turcia	4	1	0	3	5-9	2
6. San Marino	3	0	0	3	1-16	0

Următoarele partide: Anglia-San Marino (17 II); Olanda-Turcia (24 II); San Marino-Turcia (10 III); Olanda-San Marino (24 III); Turcia-Anglia (31 III); Anglia-Olanda, Norvegia-Turcia şi Polonia-San Marino (28 IV); San Marino-Polonia (19 V); Polonia-Anglia (29 V); Norvegia-Anglia (2 VI); Olanda-Norvegia (9 VI); Anglia-Polonia (8 IX); San Marino-Olanda şi Norvegia-Polonia (22 IX); Olanda-Anglia şi Polonia-Norvegia (13 X); Turcia-Polonia (27 X); Turcia-Norvegia (10 XI); San Marino-Anglia (16 XI); Polonia-Olanda (17 XI).

GRUPA a III-A

Meciuri disputate: Spania-Albania 3-0 (1-0); Irlanda de Nord-Lituania 2-2 (2-1); Irlanda-Albania 2-0 (0-0); Albania-Lituania 1-0 (0-0); Letonia-Lituania 1-2 (1-0); Letonia-Danemarca 0-0; Irlanda-Letonia 4-0 (1-0); Irlanda de Nord-Albania 3-0 (3-0); Letonia-Spania 0-0; Lituania-Danemarca 0-0; Irlanda de Nord-Spania 0-0; Danemarca-Irlanda 0-0; Lituania-Letonia 1-1 (0-1);Albania-Letonia 1-1 (0-1); Spania-Irlanda 0-0; Irlanda de Nord-Danemarca 0-1 (0-0); Spania-Letonia 5-0 (0-0)

1. Spania	5	2	3	0	8-0	7
2. Irlanda	4	2	2	0	6-0	6
3. Danemarca	4	1	3	0	1-0	5
4. Lituania	5	1	3	1	5-5	5
5. Irl. de Nord	4	1	2	1	5-3	4
6. Letonia	7	0	4	3	3-13	4
7. Albania	5	1	1	3	2-9	3

Următoarele partide: Albania-Irlanda de Nord (17 II); Spania-Lituania (24 II); Irlanda-Irlanda de Nord şi Danemarca-Spania (31 III); Danemarca-Letonia şi Lituania-Albania (14 IV); Spania-Irlanda de Nord şi Irlanda-Danemarca (28 IV); Albania-Letonia şi Lituania-Irlanda de Nord (15 V); Albania-Irlanda (26 V); Letonia-Irlanda de Nord, Danemarca-Albania şi Lituania-Spania (2 VI); Letonia-Irlanda (9 VI); Lituania-Irlanda (16 VI); Danemarca-Lituania (25 VIII); Albania-Danemarca, Irlanda de Nord-Letonia şi Irlanda-Lituania (8 IX); Albania-Spania (22 IX); Irlanda-Spania şi Danemarca-Irlanda de Nord (13 X); Irlanda de Nord-Irlanda şi Spania-Danemarca (17 XI).

GRUPA a IV-A

Meciuri disputate: Belgia-Cipru 1-0 (1-0); România-Feroe 7-0 (5-0); România-Ţara Galilor 5-1 (5-0); Feroe-Belgia 0-3 (0-1); Feroe-Cipru 0-2 (0-1); Ceho-Slovacia-Belgia 1-2 (0-1); Ţara Galilor-Feroe 6-0 (3-0); Ceho-Slovacia-Feroe 4-0 (1-0); Belgia-România 1-0 (1-0); Cipru-Ţara Galilor 0-1 (0-0); România-Ceho-Slovacia 1-1 (0-0); Belgia-Ţara Galilor 2-0 (0-0); Cipru-România 1-4 (1-2)

1. Belgia	5	5	0	0	9-1	10
2. România	5	3	1	1	17-4	7
3. Ţara Galilor	4	2	0	2	8-7	4
4. Ceho-Slovacia	3	1	1	1	6-3	3
5. Cipru	4	1	0	3	3-6	2
6. Feroe	5	0	0	5	0-22	0

Următoarele partide: Cipru-Belgia (14 II); Cipru-Cehoslovacia (24 III); Ţara Galilor-Belgia (31 III); România-Cipru (14 IV); Cipru-Feroe (25 IV); Ceho-Slovacia-Ţara Galilor (29 IV); Belgia-Feroe (22 V); Ceho-Slovacia-România (2 VI); Feroe-Cehoslovacia (16 VI); Ţara Galilor-Ceho-Slovacia (8 IX); Feroe-România (8 IX); România-Belgia şi Ţara Galilor-Cipru (13 X); Ceho-Slovacia-Cipru (27 X); Ţara Galilor-România şi Belgia-Ceho-Slovacia (17 XI).

GRUPA a V-A

Meciuri disputate: Grecia-Islanda 1-0 (1-0); Ungaria-Islanda 1-2 (1-0); Luxemburg-Ungaria 0-3 (0-1); Islanda-Grecia 0-1 (0-0); Rusia-Islanda 1-0 (0-0); Rusia-Luxemburg 2-0 (2-0); Grecia-Ungaria 0-0

1. Grecia	3	2	1	0	2-0	5
2. Rusia	2	2	0	0	3-0	4
3. Ungaria	3	1	1	1	4-2	3
4. Islanda	4	1	0	3	2-4	2
5. Luxemburg	2	0	0	2	0-5	0

Următoarele partide: Grecia-Luxemburg (17 II); Ungaria-Grecia (31 III); Luxemburg-Rusia (14 IV); Rusia-Ungaria (28 IV); Luxemburg-Islanda şi Rusia-Grecia (20 V); Islanda-Rusia (2 VI);Islanda-Ungaria (16 VI); Ungaria-Rusia şi Islanda-Luxemburg (8 IX); Luxemburg-Grecia (12 X); Ungaria-Luxemburg (27 X); Grecia-Rusia (17 XI);

GRUPA a VI-A

Meciuri disputate: Finlanda-Bulgaria 0-3 (0-0); Finlanda-Suedia 0-1 (0-0); Bulgaria-Franţa 2-0 (2-0); Suedia-Bulgaria 2-0 (0-0); Franţa-Austria 2-0 (1-0); Austria-Israel 5-2 (2-0); Israel-Suedia 1-3 (1-1); Franţa-Finlanda 2-1 (2-0); Israel-Bulgaria 0-2 (0-0)

1. Bulgaria	4	3	0	1	7-2	6
2. Suedia	3	3	0	0	6-1	6
3. Franţa	3	2	0	1	4-3	4
4. Austria	2	1	0	1	5-4	2
5. Finlanda	3	0	0	3	1-6	0
6. Israel	3	0	0	3	3-10	0

Următoarele partide: Israel-Franţa (17 II); Austria-Franţa (27 III); Austria-Bulgaria (14 IV); Franţa-Suedia şi Bulgaria-Finlanda (28 IV); Bulgaria-Israel (12 V); Finlanda-Austria (13 V); Suedia-Austria (19 V); Suedia-Israel (2 VI); Finlanda-Israel (16 VI); Suedia-Franţa (22 VIII); Austria-Finlanda (25 VIII); Finlanda-Franţa şi Bulgaria-Suedia (8 IX); Franţa-Israel, Bulgaria-Austria şi Suedia-Finlanda (13 X); Israel-Austria (27 X); Austria-Suedia şi Israel-Finlanda (10 XI); Franţa-Bulgaria (17 XI).

Desigur conturile sînt departe de a fi încheiate, poate cu excepţia Belgiei (din grupa a IV-a) care, cu 10 puncte din 5 partide, se poate considera ca şi calificată. Dar, despre toate vom mai avea vreme de comentarii.

SCHI ALPIN

Cupa „Compa C.S.U."

Secţia de schi Compa C.S.U. Sibiu organizează în Păltiniş, la începutul lunii martie 1993, a XII-a ediţie a „Cupei C.S.U" la schi alpin. Ţinînd cont de tradiţia acestei competiţii şi de succesul de care s-a bucurat a XI-a ediţie desfăşurată anul trecut, tot în luna martie, dorim să menţinem şi anul acesta ştacheta la acelaşi nivel.

În acest sens facem un apel atît la firmele care ne-au sponsorizat anul trecut, cît şi la alte firme să ne ajute să organizăm această manifestare sportivă.

Vă mulţumim. Ne puteţi contacta la telefoanele: 43 44 68 Radu Marcel, 56 12 26 David Adrian sau 43 14 10, int 291, 43 34 90, int 291 la sediul clubului.

CURSURI

Secţia de schi COMPA C.S.U. Sibiu organizează cursuri de schi la Păltiniş, în următoarele variante:

- pe durata a 2-3 zile la sfîrşit de săptămînă cu servicii de cazare şi masă în Păltiniş sau fără aceste servicii.
- pe durata a 6 zile cu servicii de cazare şi masă în Păltiniş sau numai cu servicii de cazare.

Tarifele sînt accesibile tuturor doritorilor. Cursanţii trebuie să deţină echipament propriu. Cursurile cuprind cîte 2 şedinţe zilnic. Înscrieri şi informaţii suplimentare la Radu Marcel - tel. 43 44 68, la David Adrian - tel. 56 12 26 sau la sediul clubului, tel. 43 14 10, int 291, 43 34 90, int. 291.

Săptămîna TV

Luni, 15 februarie

14,00 Actualităţi. 14,15 Ora de muzică. 15,00 Preuniversitaria. 15,30 Teleşcoală. 16,00 Civilizaţie montană. 16,30 Portativul preferinţelor muzicale. 17,00 Actualităţi. 17,05 Magazin în limba maghiară. 18,35 Tezaur folcloric. 19,00 Documentar TV. 19,30 Desene animate „Nils Holgersson". 20,00 Actualităţi.20,40 Sport. 20,45 Teatru TV. „Arhiva sentimentală". 22,35 Azi în prim plan. Magazin de comentarii şi reportaje. 23,15 Actualităţi. 23,25 Sport. Repriza a treia. 24,00 Închiderea programului.

Marţi, 16 februarie

7,00 TVM * Telematinal. 10,00 TVR Iaşi. 11,00 TVR Cluj. 12,00 Teatru TV. „Arhiva sentimentală" (Reluare). 13,50 Desene animate 14,00 Actualităţi. 14,15 Ora de muzică. 15,00 Preuniversitaria. 15,30 Teleşcoală. 16,00 Convieţuiri-Magazin. 17,00 Actualităţi. 17,05 Cabinet juridic. 17,35 Salut, prieteni! (I). 18,35 Hai să-ntindem hora mare! * Selecţiuni din concertul dedicat sărbătoririi Zilei Unirii Principatelor Române (I). 19,00 Documentar TV * 19,30 Desene animate „Nils Holgersson". 20,00 Actualităţi. 20,35 Sport. 20,45 Serial „Ocolul pămîntului în 80 de zile" (Ep. 4). 21,45 Fascinaţia bluesului.B.B. King în concert (I). 22,15 Azi în prim plan. 23,00 Actualităţi. 23,15 Salut, prieteni! (II). 24,00 Închiderea programului.

Miercuri, 17 februarie

7,00 TVM * Telematinal. 10,00 TVR Iaşi. 11,00 TVR Cluj. 12,00 Serial „Din voia Domnului" (Ep. 6 - Reluare). 12,50 La Sept.SUPER CHANEL,Mix. * 13,30 Desene animate „Cupido". 14,00 Actualităţi. 14,15 Ora de muzică. 15,00 Preuniversitaria. 15,50 Tragerea Pronoexpres. 16,00 Vîrsta a treia. 16,30 Panoramic muzical. 17,00 Actualităţi. 17,05 Sport-Club. 18,05 Mondo-femina. 18,35 Arhive folclorice. 19,00 Mesaje prin milenii. 19,30 Desene animate „Nils Holgersson".20,00 Actualităţi.20,35 Sport. 20,50 Telecinemateca „Şapte zile în luna mai"(SUA, 1964). 23,00 Actualităţi. 23,15 Simpozion. 24,00 Închiderea programului.

Joi, 18 februarie

7,00 TVM * Telematinal. 10,00 TVR Iaşi. 11,00 TVR Cluj. 12,00 Film artistic „Oraşul nostru"(SUA 1940). 13,35 Desene animate. 14,00 Actualităţi. 14,15 Ora de muzică. 15,00 Preuniversitaria. 15,30 Teleşcoală. 16,00 Repere moldave. 16,30 Repere transilvane. 17,00 Actualităţi. 17,05 Magazin în limba germană. 18,05 Povestea vorbei 18,35 Tele-discul muzicii populare. 19,00 Spectacolul lumii. 19,30 Desene animate „Nils Holgersson". 20,00 Actualităţi. 20,35 Sport. 20,45 Serial „Dallas" (Ep. 207). 21,45 Reflecţii rutiere. 22,00 Microrecital Tony Putrino. 22,15 Azi în prim plan. 23,00 Actualităţi. 23,15 Confluenţe. 24,00 Închiderea programului.

Vineri, 19 februarie

7,00 TVM * Telematinal. 10,00 TVR Iaşi. 11,00 TVR Cluj. 12,00 Serial „Virginie îşi face de cap!" (Reluare). 13,00 Descoperirea Planetei. 13,30 Desene animate. 14,00 Actualităţi. 14,15 Ora de muzică. 15,00 Preuniversitaria. 15,25 Teleşcoală. 15,50 Tragerea Loto. 16,00 S.O.S. Natura. 16,30 Arte vizuale. 17,00 Actualităţi. 17,05 Gong! 17,35 Pro Patria. 18,35 Cîntece populare de dragoste. 19,00 Cultura în lume. 19,30 Desene animate „Nils Holgersson". 20,00 Actualităţi. 20,35 Sport. 20,45 Serial „Destinul familieiHoward" (Ep. 56). 21,45 Meridianele dansului. 22,15 Azi în prim plan. 23,00 Actualităţi. 23,15 Magazin cinematografic:Ecranul. 0,15 Trei din zece pentru un show.1,15 Închiderea programului.

Sîmbătă, 20 februarie

9,00 Bună dimineaţa... de la Cluj! 10,00 Actualităţi. 10,10 Şapte note fermecate. 11,00 Serial pentru copii „Aventurile lui Black Beauty" (Ep.4). 11,30 Tradiţie şi perenitate în Bistriţa Năsăud. 12,00 Alfa şi Omega. 13,00 Ora de muzică. 14,00 Tranzit TV - Ora 25 - Din sumar: Ştiri. Desene animate. Atlas. Al doilea război mondial. Rugby (ora 16,25 Scoţia- Ţara Galilor). Reportaje. Film serial (ora 18,22) Povestiri cu final neaşteptat. Mapamond. Teleenciclopedia. Actualităţi (ora 20,00). Tableta de seară de Paul Everac (ora 20,35). Politica în top. Film artistic (ora 21,00) Indiscret (Anglia 1988). Cupa Cupelor la handbal feminin (ora 23,00). Concursul emisiunii. Film serial (ora 23,45) Ellis Island. Topul muzical european al săptămînii.

Duminică, 21 februarie

9,00 Bună dimineaţa! 10,00 Actualităţi. 10,10 Arlechino.

11,00 Serial pentru copii „Aventurile lui Black Beauty" (Ep. 5). 11,25 Avanpremieră TV. 11,30 Viaţa satului. 13,00 Lumină din lumină * Istoria religiilor. 14,00 Actualităţi. 14,10 Video-Magazin. Desene animate. Săptămîna într-o caricatură. Flash star. Tenis. Pompierii vă informează. Ştiinţă şi imaginaţie. Super Force 3. 18,30 Beatles la indigo. 19,00 Serial „Dallas" (Ep. 206). 20,00 Actualităţi. 20,35 Film artistic. Treisprezece la cină (Anglia 1985) 22,10 Duminica sportivă. 22,30 Convorbiri de duminică . 23,00 Actualităţi. 23,15 Maeştrii. 0,15 Închiderea programului.

BIBLIOTECA „ASTRA"
SIBIU

TRIBUNA sporturilor

SUPLIMENT SĂPTĂMÎNAL DE INFORMARE SPORTIVĂ AL COTIDIANULUI INDEPENDENT „TRIBUNA"

Anul III, nr. 152 | 22.02.1993–1.03.1993 | 4 pagini, 15 lei

ÎN ATENŢIA CITITORILOR

Începînd cu numărul următor

săptămînalul
TRIBUNA SPORTURILOR

care a depăşit 150 de apariţii, se va tipări în formatul TRIBUNEI într-o formulă grafică mai atractivă şi cu un volum sporit de informaţii.

Preţul unui exemplar va fi de 25 lei. Abonamentele contractate anterior vor fi onorate fără a se solicita diferenţa de preţ, pînă la expirarea acestora

Ultima oră

*** Arbitrii de fotbal Adrian Porumboiu şi George Ionescu fac - de la 1 ianuarie a.c. - un... stagiu de pregătire, pînă în 7 martie a.c., în Qatar, unde (se zice) conduc partide din campionatul acestei ţări. Tare sînt curios să ştiu ce fel de campionat se desfăşoară în deşert. * Liţă Dumitru, fost mijlocaş al reprezentativei noastre de fotbal, stabilit în Germania, se laudă că predă lecţii de tenis la copii, cu 30 de mărci ora. Vai de capul lui şi al tenismenilor pe care-i formează. * Antrenorul Vasile Copil, care l-a înjurat pe un arbitru, a fost suspendat de Federaţia Libaneză de Fotbal pentru un an, iar clubul F.C. Beirut i-a desfăcut contractul de muncă. Unde-i lege, nu-i tocmeală (ca la noi). *Cică antrenorul Cornel Dinu a fost cooptat în comisia tehnică care îşi desfăşoară activitatea în cadrul unei federaţii europene, fiind coleg cu Bobby Robson (Anglia), Andy Roxburgh (Scoţia),Gerard Houllier (Franţa) etc. Dinu - orice-ai zice - are 'faţă de prezidiu". Doar atît! * Sibianul Aron Huzu a fost inclus pe lista arbitrilor F.I.F.A. O meritată din plin. * „Deocamdată, stau, mă frămînt, mă liniştesc, iar mă frămînt. În această perioadă de circa trei luni am ajuns la concluzia că nu e bine să iau o echipă la jumătate de drum(...) Am avut o ofertă de la Sibiu, alta din Cipru" (zice Sorin Cîrţu). Nu spune însă cîţi bani a pretins... * Unul Liviu Sipiceanu în „Sportul românesc" varsă lacrimi amare de mila lui Dudu Georgescu, fostul golgeter al Europei, care nu mai e nici fotbalist, nici ofiţer M.I., are carnet de antrenor cat. I, dar nimeni nu-i dă o echipă unde să-şi exercite profesiunea. Cine-i de vină dacă la Buzău şi la Reşiţa n-a făcut nimic. * Se pare că după dezastruosul turneu al lotului reprezentativ de fotbal, jucătorii tot s-au ales cu ceva: cîte 2650 dolari pe cap de fotbalist - 40 zile a cîte 40 dolari diurnă, prime de joc: 500 dolari pentru victoria cu Peru, 250 dolari pentru egalul cu S.U.A. şi 150 pentru egalurile cu Newell's şi Cerro Porteno. Decît nimic... * „Turneul şi-a atins pe deplin scopul (...) în ciuda unor rezultate mai puţin convingătoare, noi sîntem mulţumiţi" a declarat Adalbert Cassai, secretarul general al Federaţiei Române de Fotbal şi conducător al delegaţiei. Cred şi eu că-i mulţumit după ce a făcut... ocolul pămîntului în 40 de zile.**

BASCHET DIVIZIA A

Cu Pelger strălucitor, sibienii cîştigă... „la pas"

C.S.U. BALANŢA SIBIU–ELBA TIMIŞOARA 104–92(54–30)

Deşi nu l-au putut folosi pe Claudiu Muntean, accidentat, deşi Mihai Corui a jucat cu glezna umflată, deşi Tordai s-a trezit la realitate abia în repriza secundă, echipierii de la C.S.U. Balanţa au obţinut o victorie clară în faţa timişorenilor, mai clară decît o arată scorul final, asupra acestuia punîndu-şi amprenta jocul deficitar în apărare şi momentele de joc bătrînesc, lent pe alocuri (e drept nu prea des) cu tentă de matineu de după amiază de vacanţă.

Atuul principal al victoriei elevilor antrenorului Mircea Vulc s-a numit Benjamin Pelger, strălucitor în jocul de sîmbătă, util în toate fazele jocului şi foarte bun în postura de realizator. Contribuţii notabile la obţinerea victoriei şi-au mai adus Mihai Corui şi parţial, Elemer Tordai şi Nelu Lefter. Acesta din urmă ne-a declarat înaintea intrării în teren că jocul său va putea fi caracterizat printr-un singur cuvînt: extaz. Realitatea - extaz dar şi ...agonie.

După egalul din min. 3 (6-6) sibienii preiau conducerea pe care nu o vor mai ceda pînă la sfîrşitul partidei. Ei realizează, de altfel, o primă repriză bună (pe care o încheie cu un avantaj de 14 puncte pe tabela de scor) şi 5 minute strălucitoare la începutul reprizei secunde, astfel că în min. 25 diferenţa înscrisă pe tabela de marcaj era de 30 de puncte (64-34).

De aici, gazdele ridică piciorul de pe „acceleraţie", neglijează apărarea, greşesc pase simple şi permit adversarilor să înscrie nestingheriţi atît de la semidistanţă cît şi din pătrunderi sub coş. În aceste condiţii diferenţa de scor scade , gazdele cîştigă, meritat şi indubitabil, partida cu o diferenţă de 12 puncte (104-92).

Au înscris: Pelger (29), Tordai (25), Corui (19), Lefter (18), Kincses (4), Rugină (4), Alecu (2), Viciu (2) şi Teleabă (l) pentru C.S.U. Balanţa, respectiv Bota (39), Ionescu (24), Scobai (13), Belici (7), Petrovici (4), Fried (3) şi Constantin (2) pentru Elba Timişoara.

OCTAVIAN RUSU

– continuare în pag. 4. –

Corespondenţă din Italia transmisă de MIRCEA BIŢU

ÎNVINŞI DAR APLAUDAŢI!

BRESCIA (prin fax). Exact în urmă cu o săptămînă, caravana interistă pornea spre Italia, unde a ajuns după 14 ore destul de obositoare. În Peninsulă ne-a întîmpinat o vreme primăvăratică, dar şi o veste-surpriză: impresarul Ermanno Zacchini, cel care a perfectat -în numele firmei SANIFLOR - turneul echipei sibiene, n-a găsit pentru aceasta decît doi adversari certi, astfel încît şederea interiştilor se comprima drastic din motive obiective.

Aşa se face că miercuri, 17 februarie, pe stadionul „Alberto Braglia", interiştii au susţinut un prim meci amical în compania formaţiei Modena din Serie B (locul 12). Gazdele au prezentat un „11" masiv, cu un joc atletic, fără „floricele", şi un vîrf de atac gen Cămătaru care i-a scos peri albi lui Glăvan. De altfel Provitali avea să şi deschidă scorul în min. 20 după un lanţ de greşeli ale fundaşilor noştri. Interiştii au echilibrat apoi disputa, au pasat cu destulă eleganţă, dar mingile trimise obsesiv în lateral şi înapoi au amînat mereu perspectiva egalării. Din păcate, eliminarea (justă) a lui Blid, în min. 30, pentru henţ intenţionat în afara careului, a îngreunat misiunea fotbaliştilor români, care vor renunţa, în repriza secundă, la jocul confuz, pe metru patrat, lucru sesizat imediat de spectatorii ce s-au grăbit să-i aplaude pentru reuşitele tehnico-tactice. Interiştii egalează de justeţe în min. 68, prin Miţi Majearu, din penalty (Văsîi - angajat în careul advers la limita ofsaidului de Maier - fusese faultat de portarul Modenei), dar două greşeli de plasament ale lui Tălvan în

– continuare în pag. 4 –

PROFIL

Cerasela Simona Hordobeţiu

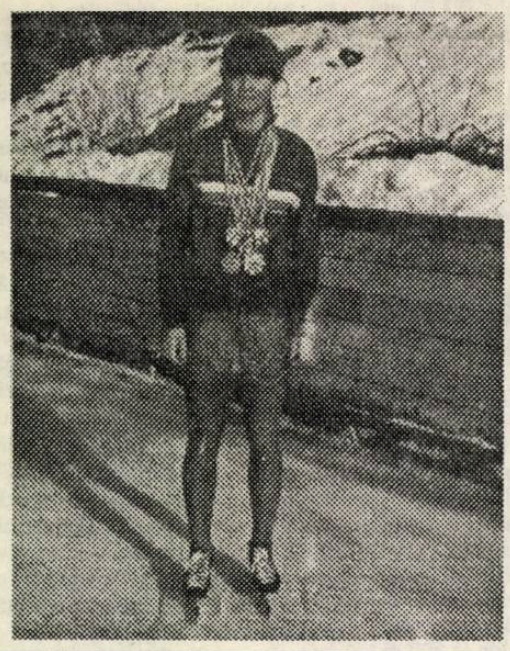

S-a născut la 11 octombrie 1968 la Braşov. Aînceput să patineze la vîrsta de 7 ani, într-o grupă de începători a prof. Ioan Armenciu. Primul succes l-a înregistrat în 1979 cînd a ocupat locul I la cat. speranţe, patine pe rotile. În iarna anului 1980 ocupă locurile II şi III la finalele pe ţară. Întrezărind în ea o patinatoare cu reale posibilităţi şi perspective, prof. Armenciu forţează nota şi, la 14 ani, o duce la pregătire, 3 săptămîni, în Polonia, cu paşapoarte turistice, pe baza aranjamentului personal al antrenorului. În iarna 1983 este nominalizată în lotul naţional de juniori. În acelaşi an se realizează dubla legitimare a Ceraselei la CSS şi Vioinţa Sibiu în intenţia de-a concentra nişte fonduri. Fără să beneficieze de pregătire în străinătate, patinînd ba pe lacul din Valea Aurie, ba pe cel din Muzeul Tehnicii Populare, Cerasela realizează surpriza cea mare cucerind primul titlu absolut la sprint senioare la doar 15 ani! Apoi confirmă, la poliatlonul senioarelor obţinînd încă 5 medalii. Anul 1984 a fost începutul unei cariere de excepţie al cărei bilanţ însumează 45 medalii la junioare şi senioare, între care 6 titluri absolute la patinaj pe rotile, Cerasela Hordobeţiu fiind una dintre cele mai valoroase sportive sibiene din toate timpurile.

– continuare în pag. 4 –

Atleţii militari sibieni se pregătesc pentru a „fugi" în Olanda şi Elveţia

Zilele trecute am surprins, în decorul hibernal al parcului „Sub arini" din Sibiu, pe un ger cu multe grade sub zero, un grup de atleţi de la A.S. Armata Sibiu, care alergau de zor, sub supravegherea antrenorului, maestrul sportului, Ilie Popa. În după-amiaza aceleiaşi zile, am căutat să aflu care este scopul acestei pregătiri.

-Dle Popa ce este cu această grabă,în care supui elevii la efort pe un asemenea ger?

-Această grabă este determinată de programul foarte încărcat pe care îl am cu sportivii mei. Să vă reamintesc doar cele mai importante obiective:"Cupa Mondială de cros" pentru militari, pe distanţa de 12 km ce se va desfăşura în localitatea Harderwijk -Olanda în ziua de 17 martie, apoi vine finala Campionatului naţional de cros din 4 aprilie, la Craiova şi în fine „Cursa celor 100 km" ce va avea loc în localitatea Bienne Biel-Elveţia. Aşa după cum ştiţi la ediţia de anul trecut elevii mei Florin Andrei -Costel Enache şi Aurel Bălăiţă-Viorel Burtea s-au situat pe locurile 2 şi respectiv 4. Aşa după cum vedeţi programul necesită o pregătire minuţioasă cu un volum de muncă foarte încărcat şi pentru realizarea lui am început să lucrez cu aceşti sportivi încă de la începutul anului.

-Într-adevăr, programul este destul de încărcat; pe ce traseu vă pregătiţi şi cam cîţi kilometri au de rulat băieţii ?

-Avem planificate cîte două

Ilie IONESCU

– continuareîn pag. 4.–

O luăm de la capăt!

Rugby

Adă Doamne începutul returului, căci înmulţindu-se disciplinele care-şi desfăşoară campionatele, scăpăm de lecţiile de dans ale lui Ionel Stoica şi televiziunea ne va arăta şi altceva decît apropierea dintre dans şi sport, în ceea ce priveşte consumul de energie, dacă nu cumva găseşte neobositul crainic reporter vreo apropiere între sport şi altă „mişcare", montîndu-i aparateie de măsură a pulsului şi tensiunii d-lui Adrian Năstase, în timp ce testează nevestele redactorilor de la Academia Caţavencu, şi ne trînteşte pe post o altă emisiune „Sport" despre tradiţionala mişcare de du-te, vino.

Lăsînd gluma la o parte, durerea noastră cea mare rămîne rugby-ul şi ne-am dori să-l urmărim cît mai repede şi cît mai pe viu, acolo între brazi, unde va reveni echipa C.S.M.-ului să-şi dispute jocurile de-acasă, după încă două etape de suspendare.

Prin tabăra sibiană- agitaţie specifică sezonului. Reuniţi pe 4 ianuarie, au pornit motoarele o săptămînă mai tîrziu, pentru a încheia pregătirile de iarnă pînă în 27 februarie cînd, conform programului iniţial, urma să reia campionatul. Cum federaţia de specialitate ţine să nu-şi dezmintă neseriozitatea care o caracterizează, la propunerea unor cluburi interesate, este posibil ca etapa I a returului să fie amînată. Vom vedea. Întrunirea pe ţară din 22 februarie va hotărî.

Conform celor prognozate în presă şi la televiziune, sportul românesc va avea în acest an zile grele, performanţei prezicîndu-i-se chiar decesul. Un motiv în plus de a-l întreba pe prof. Emil Sârbu, cum a debutat acest an pentru echipa pe care o conduce.

- Emile, se anunţă vremuri grele. La voi la echipă ce se întîmplă?

- Pînă ieri, puteam spune că toate-

– continuare in pag. II-a –

G. RADU

LUMINI ŞI UMBRE ÎN CAMPIONATUL JUDEŢEAN DE FOTBAL

Dacă, datorită zestrei acumulate în toamnă şi a programului extrem de favorabil din retur (cu 7 partide pe teren propriu), există aproape certitudinea că Record Mediaş va fi una din formaţiile ce va activa în viitorul sezon, în cadrul div.C, să vedem care din următoarele 5 echipe, ar avea şansa ocupării locului secund al clasamentului, loc ce oferă celălalt bilet de intrare în eşalonul superior.

La 4 puncte distanţă de lideră, formaţia Textila Mediaş, confruntată cu serioase probleme socio profesionale şi mari dificultăţi de ordin material, a avut - datorită acestor greutăţi - evoluţii extrem de contradictorii, de la o etapă la alta. A debutat cu stîngul în campionat, capotînd surprinzător în prima etapă, pe teren propriu, în faţa Silvei din Sălişte - care s-a dovedit în acea confruntare, mult mai bine pregătită tactic şi fizic - şi apoi în deplasare în faţa Recordului. După o victorie muncită, acasă, în dauna echipei din Cîrţa, textiliştii îşi etalează adevărata faţă şi reala lor valoare, pulverizînd la Tălmaciu (5-2) pe Romanofir, dar în runda imediat următoare, încă probabil sufocaţi de euforia succesului, să-şi dovedească din plin capriciile, nereuşind decît o remiză în compania feroviarilor sibieni. Cîştigă 6 puncte datorită neprezentărilor echipelor Cibinul, Progresul şi Sticla, dar năbădăioşii ei jucători mai obţin două victorii în deplasare la Sibiu şi Şeica Mare în dauna Cedoniei şi Spicului şi o remiză la Alma, terminînd turul cu +4 la adevăr avînd următoarea linie de clasament: 11 7 2 2 29:13 = 16

Antrenorul I. Sălcudeanu fidel echipei sale de suflet, pe care a slujit-o cu devotament mulţi ani, ştie că-l aşteaptă o primăvară incandescentă, cu deplasări fierbinţi la CFR Silva, Cîrţa, Orlat, Cristian şi Avrig. El speră ca lotul, alcătuit din rutinaţii săi elevi : I. Săvuţ, A. Suciu, S.Avram şi S.Crîsnic, ca şi mai tinerii veniţi C.Radu, O. Moldovan, I.Enea, B.Teleabă, G. Gaspar, C.Rusu, G.David, A. Banu, V.Hanzi, C. Stimăr, M.Biro, D. Săvuţ, I. Moses şi I. Gyorgyiacob, trecînd peste dificultăţile cu care se confruntă va depune eforturile necesare şi prin partide de bună calitate, va confirma locul ocupat în clasament, răsplătîndu-i astfel deplina încredere avută în el.

Aşa cum spuneam la început, echipa C.F.R. IUP Sibiu a dominat începutul actualei ediţii, impunîndu-se prin scorurile categorice cu care s-a detaşat de multe partenere de întrecere (CFR-Spicul 11-1 ; CFR -Recolta 10-0; CFR - Silva 8-1) adevărate recorduri ale sezonului de toamnă.

În ciuda golaverajului de excepţie, 50 goluri marcate faţă de numai 14 primite (cel mai bun din judeţ), formaţia realiza numai +4 la „adevăr", învingînd în deplasare doar pe Cibinul şi reuşind două egaluri la Avrig şi Mediaş. Înfrîngerea severă de la Tălmaciu a constituit momentul de şoc al feroviarilor, care în etapa imediat următoare a cedat şi la Mediaş, după o partidă echilibrată, în faţa echipei pielarilor, uşurîndu-i acesteia ascensiunea şi detaşarea în clasament. În jurul unui nucleu de bază, statornic credincios culorilor feroviare (W. Hallmen, V. Codrea, I.Muntean, I.Iliuţ, A. Hadăr şi A. Kovacs), antrenorul jucător G.Duca a polarizat o pleiadă de tineri talentaţi (G.Kovacs, C.Pîntea, C. Mălai, T. Săraru, G.Macrea, A. Turean, D.Galea, V.Alexandrachi, A. Comşa, V.Motronea, V. Andrei, I. Schuster) structurînd o formaţie cu un fotbal eficace şi spectaculos, care avînd un retur avantajos (6 jocuri acasă şi 5 deplasări nu prea dificile) poate gîndi şi spera la o meritată promovare. (va urma)

V.M

O luăm de la capăt!

– urmare din pag. I –

s bune. Am reluat pregătirile în 4 ianuarie, parcurgînd etapa de reacomodare la efort, iar din 25 ianuarie am urcat la Păltiniş pentru a ne încărca bateriile. Am beneficiat de condiţii excelente. Nu exagerez cînd spun că a fost unul dintre cele mai reuşite cantonamente, la eforturile financiare participînd pe lîngă IFET - suportul nostru material numărul 1- şi firma „Cibinium", a cărei contribuţie substanţială a făcut posibil cantonamentul. Şi, cînd să ne bucurăm de ce am realizat, reveniţi în Sibiu, am aflat că şomajul şi-a întins una din tentacule şi în curtea noastră. O parte din băieţi au fost aşteptaţi acasă, de înştiinţarea intrării în şomaj.

- Neplăcut, într-adevăr, dar multe echipe se confruntă cu acest necaz. Cum crezi că veţi depăşi dificultatea momentului ?

Rugby

- Prin necontenite căutări. Oamenii de rugby se disting printr-o anumită coeziune sufletească. Am simţit acest lucru mai ales în momentele grele. Sînt optimist în privinţa rezolvării acestei situaţii.

- Clubul nu vă oferă sprijin în acest sens?

- Clubul are vreo 7-8 secţii, fiecare cu problemele ei. Handbalul este o echipă de şomere şi sînt cu siguranţă şi alte secţii au asemenea probleme. Dacă clubul ne rezolvă problema calendarului competiţional eu mă declar mulţumit. Este clar că statul va aloca în acest an un buget mult diminuat şi atunci ce să ceri? De unde nu-i, nici Dumnezeu nu cere.

- Poate că mult discutata lege a sponsorizării va rezolva problema sub mai multe aspecte.

- După cîte am înţeles eu, este concepută de aşa natură încît să nu fie de prea mare folos. Dar s-ar putea să fie. Subtilităţile economico-financiare îmi scapă. M-am pregătit pentru altă meserie, cea pe care o practic. Credeam însă că vom discuta de rugby.

- Recunosc, discuţia e neplăcută, dar nu putem face abstracţie de aspectul material. Fără bani nu puteţi face nimic.

- Dar fără jucători, fără pregătire se poate? Noi asta trebuie să facem, să creştem jucători, să-i pregătim bine, să obţinem rezultate. Asta-i treaba noastră, a antrenorilor. Banii sînt treaba altora. Nu fac abstracţie de ei şi ştiu că sînt foarte necesari, dar îmi doresc măcar o jumătate de oră să discut despre ce mă pasionează. Să nu creadă cumva cineva că nu mă zbat pentru condiţii materiale cît mai bune. Martori îmi sînt cei la uşile cărora bat zilnic. Dar fenomenul de la care a pornit şi continuă această discuţie se numeşte rugby.

- De acord. Ce face echipa de rugby?

- În 5 februarie şi-a încheiat cantonamentul de iarnă, profitînd apoi de faptul că şi „U" Timişoara s-a aflat în pregătire la Păltiniş a disputat două întîlniri amicale utile ca pregătire, rezultatul constituind un aspect secundar. În această perioadă accentul îl punem pe pregătirea tehnico-tactică, nivelul acumulărilor urmînd a-l testa în alte cîteva meciuri amicale din care certe sînt la această oră cele cu „U" Cluj.

- Cum staţi cu noutăţile din lot?

- Ce noutăţi? N-avem. Lotul este acelaşi cu un plus într-adevăr, de un an, în privinţa vîrstei. Deci, greul va fi dus de aceiaşi jucători, care s-au pregătit exemplar în această iarnă. Să-i nominalizăm: Florea, Suciu, Voicu, Ciulei, Banciu, Dumitru, Zeicu, Leordean, Cocîrcă, Secelean, Zuzu, Dobre, Amarie, Becheş, Fugigi C., Fugigi R., Bondoc, Negru, Mitocaru, Anton, Troancă, Schneider, Banciu A., Gligorea. Poate, la vară şi alţii.

- Cred că ar fi cazul să lămurim un lucru: cum a fost posibil, din vîrful piramidei, unde aţi ajuns pe munca voastră, să coborîţi pe locurile 6-7 la finele anului?

- S-ar putea să n-avem psihic de învingători. Meciul care a declanşat degringolada a fost cel cu Farul. Ca şi în confruntarea care a devenit de referinţă cea cu Baia Mare, cînd am pierdut locul 2, în acea ediţie de campionat, nici cu Farul n-am putut depăşi pragul psihologic. O eventuală victorie ne-ar fi asigurat fotoliile de lideri de toamnă, căci şi rezultatele ce-au urmat ar fi fost altele. Înfrîngerea, indiferent de cauze, a creat un complex, ne-a împins pe toboganul declinului şi o asemenea alunecare este cam greu de oprit. Bine că s-a terminat turul. Acum o luăm de la capăt, avînd ca obiectiv un loc în prima jumătate a clasamentului. Va fi destul de greu căci avem de disputat, în special acasă, meciuri dificile, mai exact cu Steaua, Baia Mare, Timişoara, iar de afară nu prea avem de unde să aducem puncte.

- Multe griji, probleme, dar cu siguranţă munca ta îţi dă şi satisfacţii.

- Aşa este. Mă bucur că doi dintre sportivii echipei au abonament în loturile naţionale, Secelean şi C. Fugigi, dar şi pentru faptul că şi alţi jucători au fost convocaţi la trialuri. Că nu s-au prezentat este o altă poveste, motivele, în majoritateacazurilor, fiind obiective. Cert este că aceste convocări se fac în funcţie de valoare, deci avem în echipă destui jucători valoroşi. De ei depinde creşterea valorică a ansamblului, a echipei. Dacă aş reuşi să mai completez lotul cu cîţiva tineri, altele ar fi datele problemei.

- Sînt echipe care au reuşit întinerirea masivă a lotului. La alţii se poate?

- Te referi probabil la Griviţa, la Farul. În Bucureşti şi Constanţa activitatea la nivel de copii şi juniori este bine pusă la punct, deci echipele mari au de unde alege. Dacă mai apar şi valori, cu pretenţii, se duc la echipele care pot oferi mai mult, gen Minerul Lupeni.

- Ar putea CSS Şoimii să crească jucători pentru voi.

- O face, dar în condiţiile actuale, cînd sursele de atracţie a copiilor spre rugby se reduc, neexistînd o masă mare de selecţie, valorile apar mai greu. Ce ne rămîne, decît să sperăm că va fi vreodată şi mai bine decît acum.

- În 27 februarie veţi juca în prima etapă a returului.

- Nu cred. Cîteva echipe care au meciuri dificile în prima etapă au propus, avansînd ca argument terenurile impracticabile, amînarea etapei. Se pare că federaţia o va aproba, urmînd ca jocul cu Griviţa, din etapa în cauză, să-l jucăm în 30 iunie (!!) Deci, returul va debuta pentru noi cu meciul cu Ştiinţa Petroşani pe terenul din...Cugir, noi fiind gazde.

- Deşi brusc, propun să încheiem aici. Personal vă doresc ţie, colegului tău Miron Sărac şi, evident, băieţilor cît mai puţine probleme şi cît mai multe victorii.

-Mulţumesc. N-aş vrea să închei înaintede a reaminti că fără sprijinul celor care în ultima vreme au fost alături de noi nu s-ar fi putut face nimic. Le mulţumesc pe această cale şi sper că vor fi şi în viitor acelaşi sprijin de nădejde.

ÎNCEPE RETURUL DIVIZIEI A DE POPICE

. Întrecerea popicarilor din cadrul diviziei a II se reia cu returul care începe pe data de 27 februarie. Iată mai jos partidele ce le va susţine pe arena proprie echipa „Foresta"

Tălmaciu:

27.II.1993 cu „Cimentul" Fieni, 13.III.1993 cu „Rulmentul" Braşov, 30.IV.1993 cu „Avîntul" Arcuş şi 12.V.1993 cu „Mobihar" M. Ciuc. Iată şi clasamentul de unde va începe disputa:

FEMININ:	1. Olimpia IEI Bucureşti	6	6	0	0 12
	2. Voinţa Craiova	6	4	0	2 8
	3. Carpaţi Sinaia	6	4	0	2 8
	4. Gaz Metan Mediaş	6	3	0	3 6
	5. Neferal Bucureşti	6	2	0	4 4
	6. Rapid Braşov	6	1	0	5 2
	7. Cetatea Giurgiu	6	1	0	5 2
MASCULIN	1. Rulmentul Braşov	8	8	0	0 16
	2. Cimentul Fieni	8	7	0	1 14
	3. Mobihar M. Ciuc	8	5	0	3 10
	4. Foresta Tălmaciu	8	5	0	3 10
	5. Laromet Bucureşti	8	4	0	4 8
	6. C.F.R. Tr. Severin	8	2	0	6 4
	7. Temelia Braşov	8	2	0	6 4
	8. Neferal Bucureşti	8	1	0	7 2
	9. Avîntul Arcuş	8	1	0	7 2

VITEZIŞTII CONFIRMĂ

După o serie de rezultate bune şi foarte bune, obţinute la cîteva concursuri premergătoare „finalelor" de pe inelul de gheaţă de la M. Ciuc, iată că patinatorii de viteză de la CSŞ-CSM Sibiu, se autodepăşesc, surprinzîndu-şi uneori chiar propriul profesor! Cu 21 medalii, între care 6 titluri pe probe şi 1 titlu absolut (j I B) au înţeles sibienii să-şi sărbătorească idolul, pe Cerasela Hordobeţiu, medaliată cu bronz la recentele Campionate Europene, la 500 m! Dar iată performerii: JIF Săicean Cristina (18 ani - Lic. 6) 2 titluri (1500, 3000) şi 1 argint 1000 m. Căzătura de la 500 m a împiedicat-o să ia titlul absolut! Andrei Cristina, la aceeaşi categorie, de

PATINAJ

4 ori bronz. La JIB, Protesi Codruţ (16 ani - Lic. Agroindustrial) abia J II ca vîrstă, cîştigă 3 probe (500, 3000, 5000), 1 argint (1500) şi binenţeles titlul absolut; este titular al lotului de juniori mai avînd 3 ani pînă la mondialele de juniori! La J II B Tioc Tiberiu (17 ani - Lic. nr. 1) a avut o misiune grea, concurenţa fiind foarte mare. A reuşit comportîndu-se foarte bine, să devină vicecampion la 500 m şi în cls. general, cu bronz la 1000, 1500 şi 3000 m. Prima surpriză la J III B, Mihucz Laszlo (14 ani - Şc. gen. nr. 15) al IV-lea favorit, devine campion la 1500 m, obţinînd al III-lea rezultat naţional de-a lungul anilor la această vîrstă.

La categoriile de copii, două surprize: una bună şi una rea... La C II B, Armenciu Horaţiu (11 ani - Şc. 25) îşi depăşeşte recordurile personale cu 3 şi 4 secunde obţinînd 3 medalii de bronz. La C I F Ţuculan Raluca (13 ani - Şc. 6) şi Tăban Maria (11 ani - Şc. 4) ambele cotate ca favorite la locurile II au neşansa, patinînd pe aceeaşi pereche de patine, ca o patină să se defecteze cu o zi înainte de finală.

Cu bilanţul din acest an la juniori: 18 medalii (7-4-7), sibienii sînt pe primul loc într-un clasament neoficial pe cluburi.

Noi îi felicităm, dorindu-le mult noroc la... sponsori.

(A. Ion)

ATLETISM

În zona de juniori de la Bacău 7 sibieni în finala pe ţară!

Timp de două zile s-a desfăşurat etapa de zonă a Campionatului naţional de atletism de sală, rezervată juniorilor II şi III. La aceste întreceri reprezentanţii şcolii atletice de la C.S.S. Şoimii, au reuşit să se califice pentru turneul final, ce va avea loc la Bacău (juniori II) în zilele de 27-28 februarie şi la 13-14 martie, tot la Bacău (juniori III) următorii atleţi Mihaela Mănetoiu, Sergiu Lujerdean, Codruţ Vulcan, Marius Sălcudean, Dan Lupu, Alexandra Iana şi Călin Păduraru, toţi legitimmaţi la C.S.Ş. Şoimii Sibiu.

LILIE

INCREDIBIL DAR ADEVĂRAT

C.S.M. LIBERTATEA SIBIU DEŢINE LANTERNA!

Deşi campionatul naţional Divizia A de volei feminin (la ora cînd citiţi aceste rînduri s-a încheiat, urmînd să se dispute turneul play off) imprevizibilul s-a produs, echipa fanion a judeţului C.S.M. Libertatea Sibiu se afla pe ultimul loc. Nu ştim cum s-a încheiat partida dintre voleibalistele noastre şi echipa gazdă C.S.U. Galaţi, echipă şi ea avidă de puncte pentru a evita retrogradarea, cert este că am ajuns în această penibilă postură de codaşă a voleiului feminin românesc. Şi culmea, echipa de junioare a C.S.S. Sibiu se afla la polul opus, adică pe primul loc în clasamentul seriei la care participă în divizia şcolară de juniori, unde în cele ll partide jucate nu a cunoscut înfrîngerea.

Şi acum să vă prezentăm, pentru curiozitatea celor ce îndrăgesc voleiul, clasamentul înaintea ultimei etape:

Clasamentul înaintea ultimei etape:

1. Petrodava Piatra Neamţ	13	11	2	34:14 24
2.Oţelul Tîrgovişte	13	9	4	33:16 22
3.Univ.Electronica Cluj	13	8	5	28:18 21
4.Metal 33 Bucureşti	13	8	5	27:20 21
5. Farul Constanţa	13	7	6	26:22 20
6.C.S.U. Galaţi	13	3	10	17:33 16
7.Armătura Zalău	13	3	10	14:34 16
8.C.S.M.Libertatea Sibiu	13	3	10	13:35 16

Să aşteptăm cu înfrigurare ce va urma.

Ilie IONESCU

MAPAMOND SPORT

Mic dicţionar de tenis (II)

Cash, Pat s-a născut la 27 mai 1965,la Melbournne (Australia), cîştigător al turneului de la Wimbledon în 1987, cel mai bun loc ocupat în clasamentul ATP-4 (1988)

Chang, Michael - n. 22 februarie 1972 la Hoboken (New Jersey), cîştigător în 1989 al Openului Franţei, la vîrsta de 17 ani şi 3 luni, fiind cel mai tînăr învingător din toate timpurile, într-un turneu de Mare Slam.

Connors, Jimmy - n. 2 septembrie 1952 la Belleville (Illinois). A cîştigat 8turnee din Marele Slam. În 1992 a împlinit 21 de ani ca jucător profesionist. Are în palmares 109 turnee cîştigate, timp de 159 săptămîni, menţinîndu-se pe locul i în clasamentul A.T.P.

Courier, Jim - n. 7 august 1970 la Sanford (Florida). Cîştigător al Open-ului Auatraliei şi Franţei, jucătorul nr. 1 în lume în 1992.

DEUCE - termen englez pentru egalitate (la 40-40).

Edberg, Stefen - n. 19 ianuarie 1966 la Vastervik (Suedia). A cîştigat 6 turnee de Mare Slam între care de două ori la Wimbledon, o dată în Australia şi o dată în S.U.A.

Evert, Chris - n. 21 decembrie 1954 la Fort Landerdale (Florida). A fost fost căsătorită cu tenismenul englez John Lloyd, în prezent este soţia fotbalistului german Frank Mill. În perioada 1971-1988 a cîştigat 157 turnee. Una dintre cele mai mari jucătoare din toate timpurile.

Fernandez, Mary Joe - n. 19 august 1971 în Republica Dominicană.Îl are ca manager pe Ion Ţiriac.La simplu, cele mai bune performanţe: finalistă în Australia (1990, 1991 şi la Wimbledon (1991). La dublu este una dintre cele mai bune din lume: a cîştigat Open-ul australian (1991), campioană olimpică (1992).

Profil

Billy Wright

Născut la 25 VIII 1923,William „Billy" Wright este unul dintre cei mai renumiţi fotbalişti englezi. A jucat timp de 21 de ani în prima ligă engleză, susţinînd 490 partide şi fiind primul fotbalist din lume care a ajuns să joace de 105 ori în reprezentativa ţării sale. A început ca mijlocaş dar adevărata consacrare a cunoscut-o pe postul de stoper. Mai degrabă scund, solid şi spătos, Billy excela prin mobilitate, vivacitate şi curaj, ca şi printr-o bună tehnică individuală, nu arareori lansîndu-se în acţiuni ofensive. A fost timp de 22 ani (1937-1959) component al formaţiei Wolverhampton Wanderers cu care a cîştigat trei titluri (1954, 1958, 1959) şi o cupă a Angliei (1949). A participat la trei turnee finale ale Campionatului Mondial (1950, 1954, 1958), fiind în 88 de meciuri căpitan al reprezentativei. În echipa lui de club a fost coleg cu Williams, Springthorpe, Hancocks, Dunn, Mullen, iar în reprezentativă i-a avut, de-a lungul anilor, coechipieri pe Barnes, Johnstone, Whelan, B.Charlton, White, Nichols, Lee...

După abandonarea carierei de jucător, Wright a devenit manager, mai întîi la juniori şi tineret, apoi al echipei profesioniste Arsenal Londra.

În 1962, Wright a fost în România în calitate de conducător al reprezentativei de juniori a Angliei.

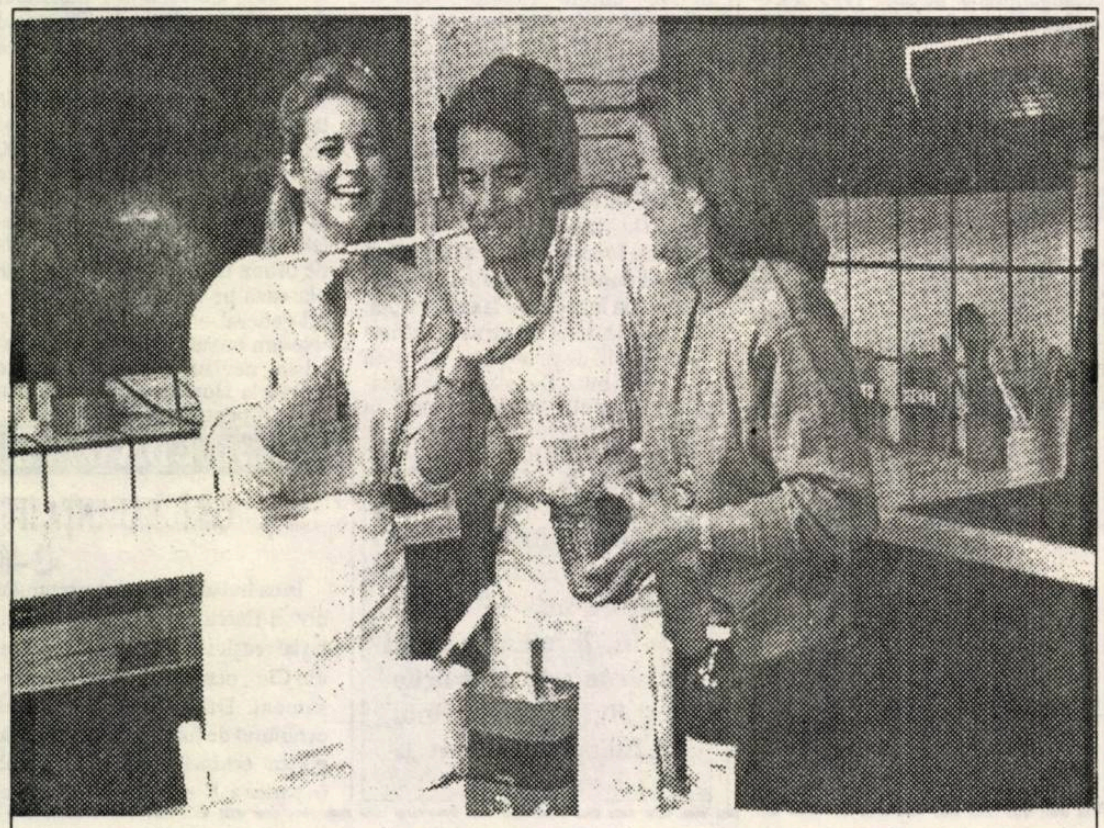

Poate n-o să mă credeţi, dar Bernard Tapie, preşedintele clubului de fotbal Olympique Marseille, omul de afaceri multimilionar şi politicianul (fost ministru) are timp şi pentru familie. Iată-l în bucătărie, între fiica sa, Nathalie şi soţia sa, Dominique

PORTARII MOR ÎN PICIOARE

Mulţi se întreabă de ce din 11 jucători care alcătuiesc o echipă de fotbal, atacanţii şi mijlocaşii se uzează primii (cu rare excepţii, gen Stanley Matthews, care a jucat în prima ligă engleză pînă la 50 de ani), urmează cu o viaţă sportivă ceva mai lungă, fundaşii, cei mai „rezistenţi" pe poziţie fiind portarii. Este mai puţin dificil postul de portar? N-aş zice, pentru că îţi trebuie o oarecare doză de inconştienţă să te arunci la picioarele unui atacant care nu urmăreşte decît să înscrie pentru a încasa banii. Sau îţi trebuie un pic de nebunie ca să ieşi la mingile înalte, în luptă cu 3-4 adversari şi coechipieri care, şi ei, sar ca să lovească balonul şi nu rareori lovesc capul portarului.

Şi totuşi...

Sepp Maier (Germania) a început să joace fotbal în 1952, cînd avea 8 ani şi a abandonat în 1979, după 27 de ani petrecuţi în poartă, avînd şi 95 de prezenţe în reprezentativă, 4 titluri de campion şi 4 cupe ale Germaniei, 3 CCE, 1 Cupa Cupelor, un titlu mondial.

Peter Shilton (Anglia), la 43 ani se află încă în poarta clubului englez din liga a II- a Plymouth Argyle, avînd în urma lui o carieră unică: 125 de jocuri în reprezentativă, cifră ce reprezintă recordul absolut al portarilor lumii.

Gordon Banks (Anglia) a avut o carieră de profesionist de 25 de ani în care a jucat de 73 de ori în reprezentativă, de 503 ori în I ligă, a cucerit un titlu mondial în 1966, abandonînd activitatea la vîrsta de 40 ani, în 1977.

Dino Zoff (Italia) a început fotbalul în 1953 cînd avea 11 ani şi s-a lăsat în 1984, după 31 ani de carieră, 112 selecţii, 6 titluri de campion al Italiei, 2 cupe ale Italiei, campion al Europei, în 1968, campion al lumii în 1982. N-a primit gol în poarta reprezentativei timp de 1143 minute în perioada 20 IX 1972-15 VI 1974.

Uli Stein (Germania) s-a născut la 23 X 1954 şi este, la 38 de ani împliniţi, portarul titular al lui Eintracht Frankfurt, fiind cel mai bătrîn jucător din Bundesliga.

Pat Jennings (Irlanda de Nord) a apărat poarta reprezentativei ţării sale pînă la 41 de ani, acumulînd 119 selecţii.

Antonio Carbajal (Mexic) s-a născut la 7 VI 1929, a început să joace fotbal în 1944 şi a abandonat în 1967. A apărat în 104 meciuri poarta reprezentativei. Deţine recordul participărilor la turneul final al CM cu cinci prezenţe consecutive (1950, 1954, 1958, 1962, 1966).

Exemplele pot continua, iar recorduri mai pot fi stabilite, poate de Silviu Lung, poate de belgianul Preud' homme, poate de suedezul Ravelli, poate de spaniolul Zubizarreta, poate de irlandezul Bonner, poate de belgianul Van Breukelen... (n.i.d.)

TRUNCHIUL şi AŞCHIA

Se zice că aşchia nu sare departe de trunchi sau ce naşte din pisică, şoareci mănîncă. Ei bine, în fotbal se pare că aceste înţelepte vorbe din folclorul popular se adeveresc arareori.

În primul rînd, intervine hazardul, destui mari fotbalişti avînd drept urmaşi... fete. Exemple: Ilie Oană, Sever Coracu, Gică Popescu, Nicolae Dumitrescu (III), Titus Ozon, Tiberiu Bone, Gheorghe Constantin, Dumitru Nicolae-Nicuşor, Traian Ivănescu, Carol Creiniceanu, Ştefan Coidum, Costică Toma, Ion Voinescu, Nicolae Tătaru (I), Mircea Dridea, Gabriel Raksi, Ion Oblemenco şi mulţi alţii.

În al doilea rînd, băieţii altor fotbalişti au îmbrăţişat alte sporturi: fiul lui Nicolae Săbăslău a practicat înotul, al lui Ştefan Dobay a făcut atletism, ca şi cel al lui Andrei Şepci, care a ajuns un bun decatlonist, iar Cristian, fiul lui Petre Gaţu, fost jucător la Sportul studenţesc şi apoi gazetar sportiv, a ajuns unul dintre cei mai mari handbalişti ai lumii, iar în prezent este ministru.

Se afirmă că-i greu pentru copii să trăiască ducînd povara unui nume vestit, atît în viaţă, cît şi în sport. Astfel, sînt cunoscute cazuri în fotbalul românesc, dar şi în cel mondial. Iosif Petschovschi a fost una dintre gloriile fotbalului nostru şi a avut doi băieţi, care pe vremea cînd erau juniori, se anunţau demni urmaşi ai tatălui lor.Ei şi-au zis Petschovschi I şi II, dar, după ce au jucat un timp la UTA fără să strălucească, s-au cantonat la CFR Arad, în divizia B, ca nişte fotbalişti absolut de duzină. Fiul fostului internaţional Andrei Mercea n-a avut carieră mai strălucită, nereuşind să joace măcar într-o formaţie de prima divizie. Sau băiatul lui Alexandru Schwartz, cel care l-a făcut mare pe Dobay, a jucat mult timp la CFR şi Rapid Arad, în divizia B, un sezon la UTA şi apoi la Corvinul Hunedoara, fără să strălucească

Alte nume de „aşchii" care au încercat să sară cît mai aproape de „trunchi":Jivan, portarul Politehnicii Timişoara, este fiul fostului jucător cu acelaşi nume de la CCA şi UTA; Gheorghe Cotormani,fiul celebrului Rudolf Cotormani, a jucat mulţi ani la Politehnica Timişoara şi Jiul Petroşani;cei doi Czako (unul extremă, celălalt fundaş), care au jucat la UTA, sînt băieţii fostului internaţional Iosif Czako, participant la Campionatul Mondial din 1930; Gabriel Iordache, fiul lui Eugen Iordache (fost internaţional A), după ce a jucat la U Cluj, a evoluat la Progresul şi Voinţa Bucureşti; în linia de atac a echipei Unirea Tricolor Bucureşti, alături de Ozon, a jucat în anii '50,Rugiubei. Fiul acestuia, atacant şi el de real talent, s-a"pierdut"din cauza băuturii: după ce a jucat o vreme la SC Bacău, a coborît vertiginos: Ştiinţa Bacău, Prahova Ploieşti şi...; Gheorghe Vaczi II, fiul fostului internaţional de la I.C.Oradea, Gh.Vaczi I, a jucat la U Cluj şi se spera că va ajunge unul dintre golgeterii campionatului, dar n-a fost să fie; Răzvan Lucescu este fiul lui Mircea Lucescu, despre care nu mai trebuie să spunem nimic fiindcă îl cunosc şi copiii de la grădiniţă. A debutat promiţător ca portar la Sportul studenţesc dar, treptat, a intrat în anonimat; Dan Coe este singurul- după ştiinţa noastră- care a reuşit să-şi depăşească în faimă tatăl,pe Duce Coe, dar, din nefericire, a sfîrşit tragic, sinucigîndu-se în străinătate.

Aruncîndu-ne privirea spre lumea fotbalului mondial ce vedem ?

Pele susţine că tatăl său, Dondinho, a fost un bun jucător la Fluminense, că fratele său mai mare a fost un jucător talentat, dar adevărul este că doar el a ajuns ceea ce se cheamă un mare, cel mai mare, fotbalist.

Sandro Mazzola este şi el un demn urmaş al tatălui său, Valentino, mort la 4 mai 1949, într-un accident aviatic care a prăpădit marea echipă a lui AC Torino. Sandro avea, atunci, 4 ani. Dacă Valentino a cîştigat de 5 ori titlul şi o dată cupa Italiei, dacă a jucat de 12 ori în reprezentativă, Sandro l-a depăşit în celebritate: 4 titluri de campion al Italiei, de două ori căştigător al Cupei Campionilor Europeni şi al Cupei Intercontinentale, cu Internazionale Milano, a adunat 70 de selecţionări în reprezentativă, participînd la trei turnee finale ale Campionatului Mondial.Şi fratele mai mic al lui Sandro, Feruccio, a jucat fotbal şi încă nu oriunde: la Internazionale, Fiorentina şi Lazio, dar fără a se ridica la nivelul fratelui sau tatălui său.

Din galeria părinţilor şi a fiilor fotbalişti trebuie să-i amintim pe suedezii Gunar şi Bert Nordahl.Primul, tatăl, a făcut carieră în ţara sa natală şi în Italia- la A.C. Milan şi A.S.Roma- jucînd de 33 de ori în reprezentativa Suediei. A fost un marcator redutabil înscriind în 291 de partide, susţinute în prima divizie italiană, 225 goluri.

La Jocurile Olimpice din 1948 a cucerit medalia de aur cu reprezentativa suedeză.Fiul său, Bert, a jucat şi el fotbal dar fără rezultate spectaculoase.

O carieră lipsită de strălucire a avut şi fiul celebrului brazilian Pereira Waldir, Didi, campion mondial în 1958 şi 1962, celebrul executant al nu mai puţin celebrului şut „foglia seca".A început bine acest „pui de geniu" botezat Bibi, dar, deşi a jucat la formaţii din primul eşalon brazilian, n-a ajuns în reprezentativă...

Concluzia: talentul sau geniul- nu ţi-l dă nici tata, nici mama ci numai Dumnezeu.

CUPA ŞOIMII LA SCHI

De la Comisia Judeţeană de Schi aflăm: în staţiunea Păltiniş a avut loc Concursul de schi alpin „CUPA ŞOIMII", concurs cu caracter naţional, organizat de Oficiul Judeţean pentru Tineret şi Sport - prin Comisia Judeţeană pentru Schi.

Iată în continuare datele tehnice ale concursului: * locul desfăşurării - pîrtia Onceşti; * perioada - 11-13 februarie 1993; * zăpadă insuficientă, pîrtie bună, timp primăvăratec; * probe desfăşurate - slalom uriaş; * caracteristicile probei - lungime = 777 m, diferenţă de nivel = 225m, nr. de porţi - copii mari = 38, copii mici = 36; * participanţi - 72, dintre care 45 copile, din 9 asociaţii şi cluburi sportive (CSŞ Miercurea Ciuc, Sport Club Miercurea Ciuc, CSŞ Şoimii Sibiu, AS Teleferic Braşov, CSŞ Petroşani, CSŞ Cîmpeni, CSŞ al copiilor Cluj Napoca, CSŞ Predeal, CSŞ Baia Sprie).

SPONSORI: Service MILU SRL Căprioara Păltiniş, Telescaun Păltiniş, SRL Biotehnic Sibiu, Asirom Sibiu, SRL Conelt Sibiu, SC Victoria Sibiu, SC Trei Stejari Sibiu şi în mod deosebit Oficiul Judeţean pentru Tineret şi Sport.

Pe categorii de vîrstă locurile I-III au fost ocupate astfel;

ZIUA I:

* COPII MICI - băieţi: locul I - Tocitu Ionuş (CSŞ Predeal), II - Nan Radu (CSŞ Şoimii), III - Moldovan Marius (CSŞ Şoimii);* fete: locul I - Lado Iudit (CSŞ M. Ciuc), II - Szabo Melinda (CSŞ M. Ciuc), III - Bischin Sabina (CSŞ Şoimii) * COPII MARI - băieţi: locul I - Imre Florin (CSŞ Predeal), II - Sipoş Zoltan (Sp. Club M. C.), III - Barta Robert (CSŞ Petroşani); * fete: locul I - Cornea Nicoleta (CSŞ copii C.Napoca), II - Zombori Gabriela (CSŞ M. C.), III - Imre Alina (CSŞ Predeal).

Ziua a II-a şi a III-a:

* COPII MICI - băieţi: locul I - Tocitu Ionuţ (CSŞ Predeal), II - Nan Radu (CSŞ Şoimii), III - Benko Alpar (CSŞ copii C. Napoca); * fete: locul I - Lado Iudit (CSŞ M.C.), II - Szabo Melinda (CSŞ M.C.), III - Bischin Sabina (CSŞ Şoimii); * COPII MARI - băieţi; locul I - Barta Robert (CSŞ Petroşani), II - Leşiţă Dan (CSŞ Şoimii), III - Imre Florin (CSŞ Predeal); * fete: locul I - Imre Alina (CSŞ Predeal), II - Cornea Nicoleta (CSŞ copii C. Napoca), III - Zombori Gabriela (CSŞ M. Ciuc).

Mulţumim tuturor sponsorilor care s-au implicat în acest concurs, fără ajutorul cărora nu se putea ţine şi îi aşteptăm să manifeste aceeaşi înţelegere şi la următoarele concursuri cuprinse în calendarul competiţional pe anul 1993 al Comisiei 7 Judeţene de Schi.

(I. M.)

ÎNVINŞI DAR APLAUDAŢI!

– urmare din pag 1. –

minutele 75 şi 86 permit gazdelor să puncteze cu uşurinţă într-o repriză dominată teritorial de fotbaliştii români. Aşadar, scor final 3-1 (1-0)

A doua zi, pe un cochet stadion privat din Brescia, s-a disputat partida dintre echipa lui M. Lucescu şi F.C.Inter. Italienii încep în forţă, ai noştri par puţin speriaţi şi scorul devine repede 2-0: au marcat Piovanelli (min.6) după o combinaţie cu Hagi şi Schinardi, acesta din urmă (plecat dintr-un ofsaid jenant) punctînd apoi în min. 12 după o cursă solitară în care l-a driblat şi pe Ritli. Treziţi precum boxerul din pumni, interiştii ies şi mai energic la joc (în min. 4, Văsîi reluase de la 8 metri cu capul exact în braţele portarului!), spectacolul place, din tribună se scandează încurajări ...româno-italiene şi pînă spre finalul primei reprize ritmul este îndrăcit, R. Niculescu (min.27) şi C.Popa (min.34) „întinzîndu-l" pe Landucci. Ambiţionaţi de companie, Majearu şi Maier „ţes" combinaţii de mare efect şi nu mi-e greu să culeg, din jurul meu, în tribună, exclamaţii de sinceră admiraţie. În min. 61, Majearu transformă impecabil o lovitură liberă de la 30 metri şi partida este relansată, chiar dacă Lucescu trimisese în teren cîţiva jucători noi. Alergînd după egalarea perfect posibilă, interiştii atacă dezlănţuit şi neglijează defensiva. Tâlvan comite un fault obligatoriu la 17 metri şi Neluţu Sabău înscrie imparabil la vinclu (min.80). Scor final 3-1 (2-0).

În numărul viitor al TRIBUNEI SPORTURILOR vă promit un reportaj amplu despre turneul interiştilor în Italia, inclusiv interviuri (şi dedicaţii) în exclusivitate cu Gică Hagi, Florin Răducioiu şi Dorin Mateuţ despre viaţa lor de profesionişti, despre şansele de supravieţuire ale Bresciei, despre echipa naţională a României etc. Urmăriţi-ne şi n-o să regretaţi!

ATLEŢII MILITARI SIBIENI

– urmare din pag. 1. –

sportivi încă de la începutul anului.

-Într-adevăr, programul este destul de încărcat; pe ce traseu vă pregătiţi şi cam cîţi kilometri au de rulat băieţii ?

-Avem planificate cîte două antrenamente care însumează 30-40 km zilnic, pe traseul dintre parcul Sub arini şi cabana Curmătura. Dorinţa băieţilor este o prezenţă cît mai onorabilă la aceste concursuri.

- Am văzut în grup cîţiva atleţi mai puţini cunoscuţi: cine sînt?

- Nu aţi putut să-i recunoaşteţi deoarece aveau echipamentul special de antrenament, dar ei sînt componenţii secţiei noastre de atletism, care din toamnă s-a întărit cu încă doi performeri; este vorba de Iacob Costea, campion naţional pe distanţa de 10 km seniori şi vicecampionul naţional la aceeaşi probă, Galion Popa.

- După cum am înţeles, în lotul care va participa la cele 3 competiţii vor figura mai puţini sportivi, cînd va fi selecţia lor?

- Lotul definitiv îl vom cunoaşte peste cel mult 3 săptămîni şi de aceea toţi se străduiesc să acumuleze o cît mai bună pregătire fizică.

- Vă urăm succes în pregătiri şi sperăm să consemnăm succese cît mai multe ale atleţilor pe care-i antrenaţi.

CERASELA SIMONA HORDOBEŢIU

– urmare din pag 1. –

Rezultate de excepţie a obţinut şi în numeroasele competiţii internaţionale la care a participat. În 1987 obţine primele puncte în „Cupa Mondială" şi se clasează pe locurile 13 şi 14 la Mondialele de juniori. În 1988, la Campionatele Mondiale de Juniori de la Seul a urcat pe podium, dar pentru că la controlul antidoping rezultatele au ieşit pozitive, a fost deposedată de medalie şi suspendată. (Ca şi Mihaela Dascălu). Dar, vechea conducere a federaţiei n-a catadicsit să depună contestaţie pentru că aceasta trebuia însoţită de taxa în valută, aşa că cele două sportive au rămas fără medalii deşi, ulterior, ele şi-au confirmat buna lor conduită: Cerasela a acumulat în 1989 puncte în Cupa Mondială, iar în 1990 s-a clasat între primele 20 de patinatoare la Cupa Mondială. În vara lui 1991, Cerasela s-a transferat de la Voinţa Sibiu la Tractorul Braşov pentru simplul motiv că aici Cerasela era şomeră!

În 1992, la Jocurile Olimpice de la Albertville ocupă un onorabil loc 18, o căzătură în probă de 1000 m împiedicînd-o să se claseze între primele 10 patinatoare, iar în 1993, în Olanda, la Campionatele Europene cucereşte medalia de bronz în proba de 500 m şi se clasează pe locul 8 în clasamentul general.

Ne-am bucurat, dar ne-am şi întristat pentru că aceste succese Cerasela Hordobeţiu nu le-a mai obţinut pentru sportul sibian...

BASCHET DIVIZIA A

– urmare din pag. 1.–

Următoarea partidă a echipei noastre, miercuri 24 februarie, ora 16, în Sala Sporturilor Sibiu, cu Matricon Tg.Mureş.

Alte rezultate din divizia A: Sportul Studenţesc Bucureşti - Rapid Bucureşti 67-78; Matricon Tg. Mureş - Dinamo Bucureşti 57-105; Soced Bucureşti - „U" Dinamo Oradea 69 - 85; „U" Fimaro Cluj Napoca - C.S.U. Braşov 113 - 50; Automatica Bucureşti - Steaua Bucureşti 76-109;

În etapa viitoare, miercuri 24 februarie : Elba Timişoara - Aujtomatica Bucureşti, Steaua Bucureşti - „U" Fimaro Cluj Napoca; C.S.U. Braşov - Sportul Studenţesc; Rapid Bucureşti - Soced Bucureşti; „U" Dinamo Oradea - Dinamo Bucureşti.

Clasamentul la zi:

1. „U" Fimaro Cluj	20	16	4	1713:1325	36
2. Steaua Bucureşti	20	14	6	1863:1595	34
3. Rapid Bucureşti	20	16	6	1632:1413	34
4. Dinamo Bucureşti	20	14	6	1823:1417	34
5.CSU Balanţa	20	13	7	1800:1683	33
6. Soced Buc.	20	13	7	1725:1510	33
7."U" Elba Timişoara	20	12	8	1675:1643	32
8. „U" Dinamo Oradea	20	11	9	1719:1639	31
9. Sp.Studenţesc Buc.	20	6	14	1579:1736	27
10. Automatica Buc.	20	3	17	1594:1984	23
11. CSU Braşov	20	2	18	1413:1951	22
12. Matricon Tg.Mureş	20	2	18	1215:1750	22

DE LA O.J.T.S.

Termenul limită de înscriere a echipelor de handbal, masculin şi feminin, în campionatul judeţean este 15 martie, la sediul O.J.F.S. Sibiu, str. Independenţei nr.1.

BASCHET DIVIZIA B

C.S.Ş. - C.S.U. BALANŢA II SIBIU - C.S.S. CARBOCHIM CLUJ 42 - 63 (24 - 39)

În cadrul ultimei etape a returului div. B tinerii baschetbalişti sibieni nu au reuşit să cîştige în faţa echipei din Cluj, ocupanta locului 3 în clasament. Dacă în prima repriză echilibrul de forţe a fost cu puţin de partea echipei adverse, în schimb în partea a II-a, mai ales în minutele 21-27 de joc oaspeţii au înscris 30 de puncte în timp ce gazdele niciunul. Pentru gazde punctele au fost realizate de Lăpădat 16(1x3), Milea 10, Fleşeriu 9 (1x3), Mitrea 4, Dan 3. Au arbitrat R. Trofin şi M. Stînghie (Braşov).

I.Ilie

SĂPTĂMÍNA T.V.

LUNI, 22 FEBRUARIE

14,00 Actualităţi. 14,15 Ora de muzică. 15,00 Preuniversitaria. 15,30 Teleşcoală. 16,00 Magazin agricol. 16,30 Portativul preferinţelor muzicale. 17,00 Actualităţi. 17,05 Magazin în limba maghiară. 18,35 Tezaur folcloric. 19,00 Documentar TV. 19,30 Desene animate „Nils Holgersson". 20,00 Actualităţi.20,35 Sport. 20,45 Teatru TV. „Titanic vals". 22,35 Azi în prim plan. Magazin de comentarii şi reportaje. 23,20 Actualităţi. 23,25 Sport. Repriza a treia. 0,20 Închiderea programului.

MARŢI, 23 FEBRUARIE

7,00 TVM * Telematinal. 10,00 TVR Iaşi. 11,00 TVR Cluj. 12,00 Teatru TV. „Titanic vals" (Reluare). 13,50 Desene animate 14,00 Actualităţi. 14,15 Ora de muzică. 15,00 Preuniversitaria. 15,30 Teleşcoală. 16,00 Convieţuiri-Magazin. 17,00 Actualităţi. 17,05 Medicina pentru toţi. 17,35 Salut, prieteni! (I). 18,35 Hai să-ntindem hora mare! * 19,00 Documentar TV * 19,30 Desene animate „Nils Holgersson". 20,00 Actualităţi. 20,35 Sport. 20,45 Serial „Ocolul pămîntului în 80 de zile" (Ep. 5). 21,45 Memorialul durerii. Mărturii din infernul închisorilor comuniste. 23,05 Azi în prim plan. 23,50 Actualităţi.0,10 Salut, prieteni! (II). 1,00 Închiderea programului.

MIERCURI,24 FEBRUARIE

7,00 TVM * Telematinal. 10,00 TVR Iaşi. 11,00 TVR Cluj. 12,00 Serial „Chinezul(I). 13,40 Desene animate. 14,00 Actualităţi. 14,15 Ora de muzică. 15,00 Preuniversitaria. 15,50 Tragerea Pronoexpres. 16,00 Oameni de lîngă noi. 16,30 Panoramic muzical. 17,00 Actualităţi. 17,05 Sport-club.18,05 Televiziunea vă ascultă!. 18,35 Arhive folclorice. 19,00 Mesaje prin milenii. 19,30 Desene animate „Nils Holgersson".20,00 Actualităţi.20,35 Sport. 20,40 Telecinemateca „Poştaşul sună întotdeauna de două ori" (SUA, 1946). 22,40 Azi în prim plan 23,25 Actualităţi. 23,15 Simpozion. 23.40 Simpozion. 0,25 Închiderea programului.

JOI, 25 FEBRUARIE

7,00 TVM * Telematinal. 10,00 TVR Iaşi. 11,00 TVR Cluj. 12,00 Film artistic „ EVA (coproducţie italo-franceză, 1963) 13,45 Desene animate. 14,00 Actualităţi. 14,15 Ora de muzică. 15,00 Preuniversitaria. 15,30 Teleşcoală. 16,00 Repere moldave. 16,30 Repere transilvane. 17,00 Actualităţi. 17,05 Magazin în limba germană. 18,05 Povestea vorbei 18,35 Tele-discul muzicii populare. 19,00 Spectacolul lumii. 19,30 Desene animate „Nils Holgersson". 20,00 Actualităţi. 20,35 Sport. 20,45 Serial „Dallas" (Ep. 209). 21,45 Reflecţii rutiere. 22,00 Microrecital Margareta Pîslaru. 22,15 Azi în prim plan. 23,00 Actualităţi. 23,15 Confluenţe. 24,00 Închiderea programului.

VINERI,26 FEBRUARIE

7,00 TVM * Telematinal. 10,00 TVR Iaşi. 11,00 TVR Cluj. 12,00 Serial „ Din voia Domnului Episodul" 7 (reluare). 12,50 Super-Chanel. 13,00 Descoperirea planetei.13,30 Desene animate. 14,00 Actualităţi. 14,15 Ora de muzică. 15,00 Preuniversitaria. 15,25 Teleşcoală. 15,50 Avanpremieră TV. 16,00 Cheia succesului. 16,30 Arte vizuale. 17,00 Actualităţi. 17,05 Gong! 17,35 Pro Patria. 18,35 Cîntece populare de petrecere. 19,00 Cultura în lume. 19,30 Desene animate „Nils Holgersson". 20,00 Actualităţi. 20,35 Sport.20,45 Serial „Destinul familiei Howard" (Ep. 57). 21,45 Armonii vivaldiene. 22,15 Azi în prim plan. 23,00 Actualităţi. 23,15 Magazin cinematografic: Vîrstele peliculei.0,15 JAZZ- FAN.1,00 Închiderea programului.

SÎMBĂTĂ, 27 FEBRUARIE

9,00 Bună dimineaţa... de la Cluj! 10,00 Actualităţi. 10,10 Tip-top, mini-top. 11,00 Serial pentru copii „Aventurile lui Black Beauty" (Ep.6). 11,30 Tradiţii. 12,00 Alfa şi Omega. 13,00 Ora de muzică. 14,00 Duplex Bucureşti - Chişinău. 19,00 Desene animate. 19,15 Teleenciclopedia. 20,00 Actualităţi. 20,35 Tableta de seară de Paul Everac. 20,45 Film serial. Midnight Caller (SUA). 21,40 Festivalul internaţional de muzică uşoară SANREMO, 1993. 2,15 Închiderea programului.

DUMINICĂ, 28 FEBRUARIE

9,00 Bună dimineaţa! 10,00 Actualităţi. 10,10 Arlechino.

11,00 Serial pentru copii „Aventurile lui Black Beauty" (Ep. 7). 11,15 Viaţa satului (I).11,45 Handbal feminin. 12,20 Viaţa satului (II). 13,10 Lumină din lumină * Istoria religiilor. 14,00 Actualităţi. 14,10 Video-Magazin. 18,30 TOP 3, 2, 1. Emisiune concurs de muzică uşoară românească. 19,00 Serial „Dallas" (Ep. 210). 20,00 Actualităţi. 20,35 Film artistic. Sexul slab (SUA, 1964). 22,30 Duminica sportivă. 22,55 Convorbiri de duminică . 23,25 Actualităţi. 23,40 Vraja cîntului. 0,30 Închiderea programului.

Tiparul : Masch srl

BIBL... ASTRA SIBIU

INTERIȘTII ÎN ITALIA - PAS CU PAS

Întins, inițial, pe parcursul a două săptămîni, turneul interiștilor în Italia s-a consumat între 14 și 20 februarie a.c. A fost, așadar, un turneu-fulger, care a cuprins - din motive obiective - doar două partide. Oboseala acumulată, plus accidentările au creat destule probleme interiștilor care ieri, după cum se știe, au reluat fotbalul oficial.

Însoțindu-i pe interiști, am cules pentru dumneavoastră, fidelii cititori ai „Tribunei sporturilor", o mulțime de impresii, declarații, fapte și întîmplări pe care, așa cum v-am promis, vi le aducem la cunoștință în amplul reportaj din pagina a II-a.

TRIBUNA sporturilor

SUPLIMENT SĂPTĂMÎNAL DE INFORMARE SPORTIVĂ AL COTIDIANULUI INDEPENDENT „TRIBUNA"

Anul III, nr. 152 | 1.03.1993–8.03.1993 | 4 pagini, 25 lei

C.S.M. BUCECEA - F.C. INTER SIBIU 1-5 (0-1)

(Prin telefon de la trimisul nostru special MIRCEA BIȚU)

Acuzînd cele 12 ore de drum spre Suceava (unde echipa sibiană a înnoptat), oaspeții au început partida cu prudență, acțiunile închegîndu-se greu, în primul rînd datorită nesincronizării interiștilor Maier și Majearu. Gazdele au practicat jocul la ofsaid reușind să mențină scorul alb pînă îm min. 25 cînd Lazăr a pătrus pînă în apropierea liniei de fund, a centrat și Vășîi a reluat cu capul de la 10 metri, învingîndu-l pe Barbălată. Fotbaliștii din Bucecea - o echipă mică, dar cu inimă mare - fac vizibile eforturi pentru a menține un relativ echilibru, diferența de valoare fiind însă prea mare.

După pauză echilibrul se rupe definitiv. În min. 58, Majearu execută o lovitură liberă, portarul Barbălată și fundașul Ursu gafează și Cătălin Popa, de la 17 metri, lobează balonul în plasă. Înlocuirea lui Treistaru cu Niculescu se dovedește inspirată: în min.63, Lazăr îl găsește cu o pasă în adîncime pe Niculescu, acesta înscriind pe sub portarul advers; în min. 72, Majearu este faultat, arbitrul lasă avantaj, Niculescu centrează, iar Vășîi reia, cu latul, în poartă; în min.77, tot Niculescu recuperează o minge la centrul terenului, îi pasează lui Vășîi, urmează un dribling scurt, mingea ajunge la Niculescu, acesta majorînd scorul cu un șut la rădăcina barei.

Conturile fiind încheiate, sibienii opresc motoarele și, în min. 83, în urma unui corner, Blid greșește copilărește, iar Honciuc înscrie golul de onoare al gazdelor.

Stadion Siretul; spectatori: cca 600; teren înghețat. FC Inter: Blid 6 - L. Cotora 7,5, Glăvan 7, Cioroianu 7,5, Tîlvan 6 - C. Popa 8, Lazăr 8, Majearu 6,5, (min.75, Mărgărit 6), Maier 6-Treistaru 6 (min. 62, Niculescu 8), Vășîi 8. Au arbitrat: D. Crăciun (Cluj-Napoca) 9, Fl. Donosă (Vaslui) 7, I. Moise (Buzău) 7.

(Alte amănunte, în ziarul TRIBUNA de marți, 2 martie a.c.)

Curier „Challenge Day"

Astăzi venim cu noi informații privind concursul „INTERNAȚIONAL CHALLENGE DAY" care, după cum am mai anunțat, va fi găzduit de municipiul nostru împreună cu municipiul București.

Recent, Oficiul pentru Tineret și Sport al județului Sibiu a organizat un comandament în cadrul căreia comitetul de organizare din județul Sibiu a stabilit sarcinile ce revin atît organelor cu atribuții în domeniul sportului cît și celor ce sprijină această acțiune.

Tot în scopul bunei organizări a INTERNAȚIONAL CHALLENGE DAY, la București au fost convocați factorii ce vor concura la buna desfășurare a acțiunii. Astfel, la sediul Ministerului Tineretului și Sportului a fost constituit Comitetul de onoare al INTERNAȚIONAL CHALLENGE DAY format din reprezentanți ai M.T.S., care cuprinde reprezentanți din cadrul Federației Sportul pentru Toți, Comitetul de organizare: Directorul general al Televiziunii; Directorul general al Radiodifuziunii; Directorul ROMPRES; Primarul general al Capitalei, Primarul municipiului Sibiu și reprezentanți din alte organe.

S-a format apoi comitetul de coordonare, căruia îi revin următoarele: transmiterea de adrese oficiale către toate instituțiile; amplasarea zonelor ce vor fi pregătite pentru activități sportive; acțiunile ce vor fi organizate în fiecare zonă; necesarul de mijloace materiale pentru fiecare zonă și persoane; necesarul de personal; bugetul; propuneri de zone în care se pot amplasa utilaje TV; propuneri de sponsori locali; sistemul de publicitate și propagandă; sistemul de comunicații și modalitatea de culegere, centralizare și comunicare a rezultatelor; organizarea unei ședințe de lucru cu reprezentanții instituțiilor care pot contribui la buna desfășurare. Despre acest plan general de organizare a acțiunii INTERNAȚIONAL CHALLENGE DAY urmează să vă mai informăm.

Ilie IONESCU

Mult zgomot pentru nimic

Prefațînd reluarea campionatului Diviziei Naționale, meciurile desfășurate în cadrul 16-imilor „Cupei României" n-au adus nimic nou sub soarele palid și rece al fotbalului românesc. Bani cheltuiți de pomană (păi, ce, nu găseau F.C. Inter, F.C. Brașov, Rapid, U. Cluj sau Universitatea Craiova adversari mai puternici fără să bată sute de km. dus-întors?), oboseală, frig, terenuri proaste... Sigur, cineva a avut, totuși, de cîștigat: publicul din respectivele localități mărunte, care a putut vedea în carne și oase "floarea" (cam ofilită!) a fotbaliștilor autohtoni. În fine... Surprize au fost puține, semn că există, încă, o mare diferență de valoare între diferitele eșaloane.

Surprinde neplăcut prelungita degringoladă a echipei studenților din Timișoara, lipsa de vlagă a celor de la Petrolul și de la Electroputere, ca și neputința formației de pe malul mării.* **Gloria Buzău-Steaua 0-2 (0-0)** Fără să forțeze, dar și fără să strălucească, militarii au cîștigat prin golurile realizate de Vlădoiu și Stan (din 11 metri). În „Cupa Cupelor" singurii noștri supraviețuitori din competițiile europene vor avea o misiune infinit mai dificilă. * **I.C.I.M. Brașov-Oțelul Galați 1-0 (0-0)** Ilie Dobre a calificat rezultatul drept o surpriză. Cunoscînd valoarea echipei din Galați, rezultatul mi se pare normal. A marcat Benea (min. 55)

*Aris Arad-Gloria Bistrița 1-6 (0-1) Rămași în 10 oameni, prin eliminarea portarului, gazdele au cedat net după pauză. Autorii golurilor: Ilie Lazăr (2), Viorel Moldovan (3), Rus, respectiv Vlătăngean * Severnav Drobeta Tr. Severin-F.C. Brașov

0 - 1 (0-1) Gh. Marian a marcat chiar în primul minut de joc, după care nu s-a mai întîmplat nimic. * **Cimentul Fieni-U. Cluj 0-2 (0-0).** Clujenii s-au desprins abia în repriza secundă cînd au marcat Dican (min. 62, din penalti) și Coraș (min71) * **Steaua Mizil-Dacia Unirea Brăila 0-1 (0-0).** A marcat Dochia (min. 76) * **Dunubiana-Dinamo București 1-8 (1-3).** Dinamoviștii au demonstrat încă o dată că nu iartă pe nimeni. La ce le-o fi trebuit acest scor fluviu nu știu. Cert este că au făcut un antrenament, avînd în Demollari un adevărat jolly-joker. Au marcat: Mihali (min. 19), Demolari (min. 21, 54, 85), Pană (min. 34), Selimeși (min. 62), Cadar (min. 79), D. Muntean (min. 81), respectiv Vochin (min. 26). În minutul 41 Mihali a ratat o lovitură de la 11 metri. * **C.S.M. Reșița-Farul Constanța 1-0 (0-0)** Unicul gol a fost înscris de Sjli (min. 52). În minutul 76, Roșca, portarul gazdelor a apărat un penalty. Am spus mai demult că portarul reșițean are valoare și-i păcat că nu joacă într-o echipă pe măsură. Mă bucur pentru acest pas făcut cu dreptul de prof. Silviu Stănescu la noua sa echipă * F.C. Maramureș - Politehnica Timișoara 5-1 (2-0) De rîsul curcilor. Au înscris: Oană (2), Dorobanțu (2), Frunză, respectiv Băban. * **Venus Lugoj-Univesitatea Craiova 0-6 (0-3)** Oltenii cu studii superioare nu le-au dat nici o șansă bănățenilor. Autorii golurilor: Cristescu, Stîngă, Gane, Craioveanu (2), Cioloboc. * **Unirea Tricolor Oltenița-F.C. Petrolul 7-8 (0-0; 0-0; 0-0)** Amărîții din Ploiești n-au putut să se califice decît la loviturile de la 11 metri. * **Minerul Motru-Electroputere 2-1 (1-1; 1-1)** Oltenii fără studii superioare au fost scoși din cursă de mineri în prelungiri. Așa le trebuie! * **Selena Bacău - Sportul Studențesc 2-0 (2-0)** Au marcat Artenie (min. 33) și Scînteie (min. 34) semn că băcăoanii și-au luat în serios treaba pe care o vor avea în această primăvară. * **Electro Onești - Rapid 0-3 (0-1)** Victoria giuleștenilor a fost semnată de Constantinovici (2) și Chiriță. * **A.S.A. Cîmpulung Moldovenesc - Progresul București 1-2 (0-0)** Olăroiu (min. 54 și 89), respectiv Raicu (min. 62, din penalti) au marcat. (n.i.d)

ÎN PAGINA A III-A ➡ CUPA CAMPIONILOR EUROPENI

Eu unde joc, nea Gelu? pare să întrebe „evadatul" LUCIAN BURCHEL

Judo — Peste 100 de participanți la „CUPA MĂRȚIȘORULUI"

Sala Clubului Sportiv Școlar „Șoimii" din Sibiu a găzduit zilele trecute un concurs rezervat celor mai mici judoka și dotat cu „Cupa Mărțișorului", la care au participat 101 copii, I și II.

COPII I - categoria 33 kg - Nicolae Bratu; categoria 36 kg- Constantin Iana; categoria 50 kg - Emil Pădureanu / toți de la C.S.S. Șoimii Sibiu. COPII II - categoria 25 kg - Ovidiu Negru ; categoria 27 kg - Ciprian Herman; categoria 30 kg - Marius Toma/A.S.A.- Indes Sibiu/, categoria 33 kg - Virgil Indreica; categoria 36 kg - Ilie Popa; categoria 45 kg - Florin Crișan; categoria 50 kg - Mircea Gligore / toți de la C.S.S. Șoimii Sibiu.

I. Ilie

De la Asociația județeană de fotbal

Marți 9 martie a.c., orele 15,30 delegații echipelor înscrise în campionatul județean I de fotbal sînt convocați la sediul asociației pentru programări.

MIHĂIȚĂ STĂNESCU a ales: antrenor secund și. . . jucător la Metalurgistul Cugir. Baftă, Mihăiță!

Baschet — Victorie „pe muchie de cuțit" și sibienii abordează playoff-ul de pe poziția a IV-a a clasamentului

– București, prin telefon de la trimisul nostru special –

Grea, mult mai grea decît ne-am așteptat această ultimă partidă a returului, susținută de echipierii de la C.S.U.Balanța cu Automatica București. Gazdele au dorit și au forțat victoria pentru a-și mări șansele de supraviețuire în divizia A, oaspeții au fost copleșiți de importanța partidei, un eventual eșec putînd să le anuleze practic, șansele de a ocupa un loc pe podium la sfîrșitul turneelor playoff. În consecință am asistat la o partidă de mare luptă, în care s-a greșit și s-a ratat mult din poziții extrem de avantajoase (la acest capitol „recordul" l-au înregistrat Tordai și Lefter), partidă în care sibienii s-au impus în final, datorită valorii superioare și a unei mai bune pregătiri tehnico-tactice. Am asistat și la momente de circărie autentică, oferite de antrenorul Automaticii, Păsărică, la evoluții spectaculoase ale scorului. În absența lui Claudiu Muntean, în continuare indisponibil, căruia i se adaugă Teleabă, accidentat în aceasră partidă, greul ostilităților a fost purtat de Corui și Pelger.

Gazdele încep partida în forță și în minutul 1 tabela de marcaj arăta scorul de 7-0 în favoarea lor. După două minute oaspeții egalează la 7, conduc în minutul 8 cu 7 puncte pentru ca egalitatea să fie din nou consemnată în minutul 9 (18-18). Urmează o perioadă bună de joc pentru elevii antrenorului Mircea Vulc și în min. 12 aceștia conduceau cu 10 puncte (19-29). În continuare disputa se îndîrjește și gazdele, cu singurul jucător de marcă BLENDEA, reușesc să se apropie la pauză la 4 puncte (46-50). În minutul 22 Alecu este eliminat pentru acumularea a 5 greșeli personale. Îl vor urma, în minutul 36 Corui și în min. 39 Lefter. Cu trei minute înainte de finalul partidei am crezut că putem răsufla ușurați scorul fiind 74-84. Dar avea să ne înghețe răsuflarea pe buze. În timp ce sibienii ratează incredibil, de sub coș, gazdele se apropie periculos, cu 1 minut înainte de final scorul fiind 84-88. Bine conduși tactic de antrenorul Mircea Vulc, oaspeții cîștigă partida la o diferență de 5 puncte(84-89). Au înscris Corui (27), Tordai (18), Pelger (17), Lefter (14), Kincses (2), Teleabă (6), Viciu (3), Alecu(2).

În urma acestui rezultat C.S.U. Balanța Sibiu ocupă locul al IV-lea în clasament și va avea ca prim adversar în turneul playoff echipa Rapid cu care va susține două partide pe teren propriu, prima din acestea, miercuri 3 martie, ora 17, în Sala Sporturilor din Sibiu. Felicitări jucătorilor și antrenorului lor precum și principalilor lor sponsori: S.C. Balanța S.A. și Universitatea Sibiu.

OCTAVIAN RUSU

ULTIMA ORĂ

* Nici n-au plecat bine interiștii spre Italia că un deștept de la ziarul „ORA" s-a și grăbit să-i dea pierduți pe... drum. Scormonind prin gunoaie, inventînd peripeții, geaba dați, firtaților, un vapor de bani la televiziune pe reclamă că nu vă citește lumea!

* Distractivă și, în același timp, penibilă disputa mereu întețită dintre „Gazeta sporturilor" și „Sportul românesc". E suficient ca primii să laude pe cineva că imediat ceilalți sar la jugulara... lăudătorului. Și viceversa e valabilă. Și uite așa cititorii nu mai înțeleg nimic. Nu-i deloc exclus ca, azi-mîine, „G.S." să susțină că un meci oarecare a fost cîștigat de o echipă, iar „S.R." să vrea să ne convingă de contrariul.

* Claudiu Moldovan, talentatul mijlocaș împrumutat echipei Șoimii COMPA, a fost relegitimat joi, 25.II.a.c., de F.C. Inter. Nu-i deloc exclus ca antrenorul Viorel Hizo, confruntat cu destule probleme de efectiv, să-l titularizeze curînd.

* În etapa a 3-a a returului Diviziei Naționale de fotbal, F.C.Inter primește la Sibiu replica echipei Dinamo București. Ce nu se știe este că partida va fi televizată în direct.

* Corpul de observatori federali pentru Diviziile A și B de fotbal a fost recent completat cu foștii arbitri: Dan Petrescu, Radu Petrescu, Aurel Gheorghe, Mihai Niculescu, Valentin Titorov și Mircea Constantinescu. Era nevoie și aici de aer proaspăt că prea se înmulțiseră... fosilele care ațineau prin tribune!

* Ionuț Chirilă, băiatul cronicarului Ioan Chirilă, îl face cu ou și cu oțet pe Marcel Pigulea, într-un loc numindu-l „absolvent al facultății de tumbe". Ionuț C. nu-i nici măcar atît. Vorba ceea: rîde ciob de oală spartă.

* Doamna (sau domnișoara?) Elena Popa publică în Sportul românesc interviul „Inter a pierdut 4 milioane de forinți", interlocutor fiind „dl. Ionacsy Nagy, principalul sponsor al echipei". Ăștia din București sînt absolut tembeli într-ale limbii.

* A murit Ștefan Petrescu, la doar 61 de ani, campion olimpic în proba de pistol viteză la Melbourne.

* La Mondialele de atletism de la Toronto (Canada) vom fi reprezentați de 7 băieți și 12 fete. Cît despre medalii. . . nici vorbă!

Carnet de reporter

INTERIŞTII IN ITALIA, PAS CU PAS

Interiştii au plecat din Sibiu dumi-ică, 14 februarie, la ora 7, cu estinaţia Arad, unde am ajuns upă 4 ore. În aceeaşi zi, la vre-ea amiezii, ei au susţinut un ami-al în compania echipei ASTRA, pe erenul acesteia.

La stadion, întîlnire surpriză cu...

Miţi Majearu, tocmai sosit de la Nyiregyhaza. „Cele 10 zile petrecute acolo mi s-au părut o veşnicie - mi-a spus Miţi, căruia revederea prietenilor săi de la F.C. Inter i-a readus zîmbetul pe chip. Cei din Ungaria, e adevărat, mi-au promis 20.000 dolari, sumă în care era inclusă şi valuta pe care o luasem, în noiembrie trecut (cînd n-am putut juca la ei pentru că mă accidentasem la un antrenament). În plus, plata urma să se facă în fiecare, lucru pe care nu l-am acceptat. L-am aşteptat pe Burchel, dar el n-a venit... Picătura care a umplut paharul a turnat-o noul antrenor de la Nyiregyhaza, un tip ciudat care m-a supus unor teste, zic eu, umilitoare: a voit să se convingă cum centrez cu dreptul, cu stîngul, în cît timp alerg tura de stadion etc, etc. Nu că sînt eu Mafalda în fotbal, dar la 32 de ani şi cu palmaresul meu (unul nu chiar oarecare - n.n.) parcă n-ar trebui să fiu tratat ca un novice. Eu, unul, sînt hotărît: rămîn la F.C. Inter. Mă simt excelent între coechipierii mei şi nu doresc să mai trec nici ca turist prin Nyiregyhaza."

Meciul cu Astra le-a permis interiştilor, în sfîrşit, să joace pe un teren uscat. Partida a fost vioaie, arădenii au dat o replică bună reuşind chiar egalarea (în min. 49) prin Iancu după ce sibienii punctaseră în min. 4 prin L. Cotora cu un şut frumos, la colţul lung, din afara careului. Interiştii au mai înscris o dată prin Majearu (min. 69) cu un şut de la 25 metri şi oaspeţii au cîştigat cu 2-1.

Antrenorii Viorel Hizo şi Jan Gavrilă au utilizat formaţia: Ritli, L. Cotora, Glăvan, Cioroianu, Tălvan, C. Popa, Lazăr, Maier, Niculescu, Văsîi, Trăistaru. După pauză au mai jucat: Blid, Majearu, Pogăcean, M. Szeghedi şi Kilin.

A doua zi, dis de dimineaţă, înarmaţi cu răbdare, sandvişuri şi apă minerală am pornit spre Italia. Formalităţile la vama română şi ungară au decurs operativ. Războiul din fosta Iugoslavie ne-a obligat să alegem varianta (oricum mai lungă) a parcurgerii Ungariei, prin Budapesta şi apoi alte sute de kilometri spre graniţa cu Slovenia. Autocarul Mercedes, elegant şi comod, răspunde perfect comenzilor lui Iliuţă Crişan, un as al volanului şi, în plus, un băiat discret, civilizat şi atent căruia, noi toţi, îi datorăm parcurgerea în condiţii excelente a traseului însumînd cca 3000 km, amănunt deloc minor!

Ce mare diferenţă!

Intraţi în Ungaria parcă am păşit în altă... lume. Şoselele sînt ca-n palmă, marcate şi îngrijite. Casele sînt cochete, viu colorate şi avînd o arhitectură care-ţi bucură ochiul. Se vede ciar şi civilizaţia, şi bunăstarea. Şi nu-ţi poţi reprima întrebarea: cînd s-a creat această prăpastie între ei şi noi ca nivel de trai! Ce-ar trebui să facem să-i ajungem, că de întrecut nici nu se pune problema?

Apropo: pe tot traseul parcurs prin Ungaria, Slovenia şi Italia n-am întîlnit decît un TIR de-al nostru, cu număr de Braşov. Era murdar, ruginit şi cu prelata ferfeniţă, în timp ce suratele lui din alte ţări străluceau pur şi simplu. Asta să fie imaginea României în lume? Chiar să nu ne intereseze ce impresie facem cînd ieşim prin Europa?

La graniţa Ungariei cu Slovenia, vameşii sloveni au întors din drum o maşină înmatriculată în... Serbia. Ocupanţii maşinii au protestat, dar vameşii le-au tăiat-o scurt: „Spuneţi-i lui Miloşevici!" Ce-i mai trist decît să vezi fraţi duşmănindu-se de moarte...

Sezane, gazdă ospitalieră

După 14 ore de drum am ajuns la Sezane, o mică localitate la graniţa cu Italia. Aici ne-a întîmpinat domnul Ermanno Zacchini, cunoscutul impresar, adevărat prieten al interiştilor, cel care muncise mult să le găsească fotbaliştilor noştri adversari şi se ocupase în amănunţime de organizarea turneului.

„Pînă acum cîţiva ani, Federaţia Italiană de Fotbal obliga echipele din Seria A, Seria B şi Seria C1 să susţină 7 partide internaţionale într-un an şi să suporte şi cheltuielile aferente. Între timp, respectiva hotărîre a căzut şi este foarte dificil acum să mai găseşti cluburi italiene dispuse să cheltuiască milioane de lire cu cazarea, masa şi transportul echipelor din România, Ungaria, Bulgaria etc, confruntate - se ştie - cu mari greutăţi financiare. Mă bucur că am perfectat pentru F.C. Inter două meciuri, cu Modena şi cu Brescia, acesta din urmă fiind posibil graţie acceptului domnului Gino Corioni, care sponsorizează clubul sibian şi suportă toate cheltuielile şederii interiştilor în Italia."

Noi nu putem adăuga decît: GRAZIE SIGNOR CORIONI!

După o noapte petrecută la Sezane, în dimineaţa următoare (16 II), antrenorii Hizo şi Gavrilă au făcut cu elevii lor un prim antrenament de dezmorţire. A stat pe margine doar Zotincă, ei plecînd din ţară cu genunchiul în ghips, acesta fiind şi motivul pentru care n-a fost utilizat deloc.

Spre prînz am păşit pe pămînt italian.

Pe autostrăzile din Peninsulă este o plăcere să călătoreşti. Spre seară am ajuns la Riolo Terme. Duşul şi masa i-au mai dezmorţit pe băieţi care s-au culcat devreme căci urma meciul cu Modena. Din corespondenţa trimisă de la faţa locului şi publicată în numărul trecut al „Tribunei sporturilor" aţi aflat amănunte despre joc. Rămaşi în 10 oameni (60 de minute) interiştii n-au putut evita înfrîngerea, dar lui Viorel Hizo aveau să-i producă insomnii greşelile individuale ale lui Tălvan, apatia lui Gălvan şi Trăistaru, accidentarea lui Niculescu şi neacomodarea lui Văsîi pe postul... Zotincă. Trecut vîrf, în actul doi, Văsîi şi-a dinamizat coechipierii, scoţînd un penalty (min. 68) transformat sigur de Majearu, dar şi ratînd goluri ca şi făcute. Iată formaţia utilizată contra Modenei: Blid (eliminat şi înlocuit, min. 30, de Ritli) - L. Cotora, Glăvan, Cioroianu, Tălvan - Văsîi, Lazăr, Maier, Majearu - Trăistaru (min. 55, C. Popa), Niculescu (min. 85, Pogăceanu). Cel mai bun jucător interist - Luci Cotora.

Partida test

Mircea Lucescu a aliniat contra interiştilor cea mai bună formaţie, cu excepţia lui Răducioiu. Iat-o: Landucci - Marangon, Rossi, De Paola, Paganin - Quaggiotto, Sabău, Schenardi, Mateuţ - Hagi, Piovanelli. Ai noştri au început cu C. Popa în locul lui Trăistaru. În repriza secundă la Brescia au intrat Pelati, Volpi, Tolotti, Olivari, Soave, Bonometti, Bolpagni şi Dossi, iar la FC Inter - Ritli, C. Popa şi Văsîi au fost înlocuiţi cu Blid, Trăistaru şi M. Szeghedi.

„Rîndunelele" lui Lucescu s-au repezit asupra interiştilor, Sabău (min. 2) neputîndu-i învinge pe Ritli din careu. În min. 4, „cap" Văsîi de la 8 metri direct în braţele lui Landucci! Apoi înscriu Piovanelli (min. 6) şi Schenardi (min. 11), ultimul plecat dintr-o clară poziţie de ofsaid - în acest meci arbitrii bresciani au fost mamă şi tată pentru echipa lui Lucescu - şi jocul continuă, echilibrat, cu atacuri rapide la ambele porţi. Ratează Niculescu (min. 27), îl imită şi C. Popa (min. 34) şi iureşul se mai stinge. La

Ovidiu Ioan Sabău

rampă ies Majearu şi Maier, colegii îi susţin, astfel că multe din acţiunile interiştilor sînt aplaudate la scenă deschisă. Majearu reduce scorul în minutul 61, şutînd sec, la colţ, de la 30 metri, apoi Sabău încheie conturile înscriind în minutul 80, ca şi Majearu, dintr-o lovitură liberă şi 3-1 pentru Brescia după un joc din care putea rezulta foarte bine şi... 2-2.

Păreri autorizate

Dl. Gelu Leicu, preşedintele clubului: „Orice contact cu fotbalul italian nu poate fi decît benefic pentru tînăra noastră echipă. Mă văd obligat, tocmai de aceea, să le mulţumesc domnilor Corioni şi Zacchini pentru deosebitele eforturi financiare făcute şi să sper că rodnica noastră colaborare nu se va opri aici. E suficient să amintesc, în context, că am primit piese de schimb pentru autocarul Mercedes, dăruit nouă tot de dl. Corioni, în valoare de peste 2 milioane lire. În concluzie, apreciez turneul ca util."

Dl. Viorel Hizo, antrenorul principal: „Am întîlnit două echipe puternice, care nu-şi permit să trateze superficial, după cum te-ai convins, nici măcar meciurile amicale. Din acest punct de vedere, verificările ne-au permis destule învăţăminte. Necazul este că Zotincă este accidentat, iar înaintea meciului din „Cupa României", patru jucători (Niculescu, M. Szeghedi, Pogăceanu şi Kilin) au fost chemaţi la lotul de tineret. Efectuăm antrenamente cu 10-11 jucători şi ne este foarte greu să anticipăm cu ce „11" vom aborda returul. Cred, totuşi, că vom depăşi această perioadă mai dificilă şi că ne vom pune în valoare acumulările din această iarnă."

Pagină realizată de Mircea BIŢU

FLORIN RĂDUCIOIU

„Brescia nu retrogradează!"

Toţi jucătorii lui Mircea Lucescu erau demult la vestiar cînd, cu aerul lui de adolescent nonconformist, a trîntit portiera unui Mercedes 250D, Florin Răducioiu. Zîmbind strengăreşte, el a salutat jovial în stînga şi-n dreapta, fireşte că utilizînd cunoscutul „Ciau ragazzi", moment în care - utilizînd neaoşul „Salut, Radule" - m-am apropiat.

- Ah, trebuie să fiţi sibieni de la F.C. Inter!

- Eşti, ca de obicei, pe fază! (Amabil, Răducioiu întinde mîna celor 3-4 sibieni, unul dintre ei, Ionică Lomotă, rezerva de şofer, trîntindu-i un atît de ardelenesc... „Servus"!) Ce faci, rămîi în civil astăzi?

- Din păcate. Sînt cusut la picior după o agresiune despre care s-a auzit, bănuiesc, şi în ţară. Acum sînt în refacere şi sper să reintru cît de curînd.

- Crezi că la Pescara, cu tine în teren, rezultatul era altul?

- Nu ştiu ce să spun! Cert este că am pierdut şi am făcut-o cam pe mîna noastră.

- În pofida previziunilor, Brescia coboară...

- A coborît, e adevărat, dar am convingerea că nu retrogradează.

- Tricolorii au făcut un lung turneu început aici, în Italia, şi continuat în America.

- Nu ştiu nimic despre ei. Nu că nu mă interesează, dar pur şi simplu nu ştiu cu cine au jucat, ce rezultate au obţinut ş.a.m.d.

- Îţi spun eu, Radule. Cu mici excepţii, adversarii au fost de mîna a doua şi a treia, iar rezultatele au fost slabe...

- Îmi pare rău.

- Cu voi, cu stranierii, era altceva...

- Nu ştiu. Mie mi se pare că unii dintre noi, stranieri cum ziceţi, sînt priviţi chioriş în ţară şi nu înţeleg de ce? Dar pentru ce ziar spuneaţi că scrieţi?

- Pentru „Tribuna sporturilor" din Sibiu.

- E un subiect delicat şi n-aş vrea să mi se răstălmăcească spusele.

- Nu vor fi, Radule. Însănătoşire grabnică, baftă la goluri şi cît mai multe succese sub tricoul cu tricolor!

GICĂ HAGI: „Sper să fie bine"

Mai era aproape o oră pînă la începerea partidei Brescia Calcio - F.C.Inter cînd, în curtea stadionului, dintr-un frumos Mercedes 200 E au coborît Gică Hagi şi Dorin Mateuţ. M-am apropiat şi eu de puzderia de copii ce tăbărîseră pe ei în speranţa... autografelor. L-am auzit pe Gică adresîndu-li-se într-o italiană fluentă şi mi-am dat seama că românii noştri au fost asimilaţi perfect de suporterii „rîndunelelor". I-am făcut lui Gică propunerea să purtăm un dialog. „ După joc, te rog, stăm de vorbă." La finele partidei, din vestiarul Bresciei, Gică Hagi a ieşit printre primii, ei neevoluînd, ca şi Mateuţ, decît în primele 67 minute.

- Cum ţi s-a părut jocul, Gică?

- În primul rînd de bun nivel tehnic şi disputat, vreo 30 de minute, într-un ritm extrem de rapid. Sibienii s-au clătinat la început, apoi şi-au revenit, Văsîi, la 0-0 şi nr. 8 (n.n. - Niculescu) ratînd ocazii clare. Una peste alta, a fost o verificare utilă ambelor echipe.

- Cine ţi-a plăcut de la F.C. Inter?

- Fostul meu coechipier de la Steaua, Miţi Majearu. Anii au trecut peste el fără să lase urme

vizibile. Jucător de rasă, ce mai! Te rog să-i spui c-o să-l caut mai pe seară la hotel. Vreau să mai depănăm amintiri.

- Spune-mi, Gică, e chiar aşa de cumplit campionatul italian?

- Mai mult decît atît! Nu se poate compara nici măcar cu cel spaniol... A.C. Milan face legea. Juventus, Inter, Lazio, Atalanta, Torino se bat pentru cupele europene, iar restul plutonului se zbate să evite retrogradarea.

- E şi cazul Bresciei...

- Bineînţeles. În 20 de etape am adunat 16 puncte. Socoteala e simplă: în următoarele 14 trebuie să adunăm încă cel puţin 13 puncte. Altfel... Eu, totuşi, sper să fie bine! Te rog să transmiţi celor de-acasă toate cele bune, iar cititorilor „Tribunei sporturilor" din Sibiu le ofer un autograf.

- Îţi mulţumesc, Gică şi reţine că noi, cei din ţară, suferim pentru Brescia şi-o vrem cît mai degrabă scăpată de griji !

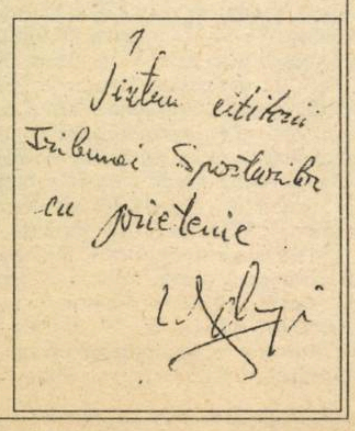

DORIN MATEUŢ: „Lucescu este un dur!"

Scund şi simpatic, cu privirea lui de adolescent, Mateo este la fel de iubit ca şi Hagi de suporterii Bresciei. Acceptă imediat să acorde un autograf cititorilor „Tribunei sporturilor" şi dialogul se leagă repede, ca-ntre prieteni de-o viaţă.

- Regreţi Spania, Mateo?

- Nu mi-a mers tocmai rău acolo, dar aici, la Brescia, mă simt mai în largul meu cu atîţia compatrioţi în jur. Încerc să-mi perfecţionez italiana oamenii sînt drăguţi şi aproape că n-am motive să mă plîng.

- De ce aproape? Ai şi necazuri?

- Necazul e că joc două etape şi stau patru, noi, românii, neavînd dreptul să evoluăm toţi patru de-o dată. În plus, m-au pîndit şi accidentele. De pildă, la data meciului cu Belgia, din preliminariile Campionatului Mondial, eu aveam două coaste rupte...

- Asta înseamnă că te mai gîndeşti la echipa naţională...

- Nu numai că mă gîndesc, dar fac tot ce ţine de mine să revin printre tricolori. Nu pot să mă opresc, la 27 de ani, la cele 56 de selecţii.

- Apropo de tricolori, ce zici de turneul lor?

- Nu ştim mare lucru. Am auzit că rezultatele n-au fost deloc strălucite, dar sînt sigur că în planul experienţei lotul deplasat de Cornel Dinu a avut de cîştigat.

- Ce impact a avut asupra ta cel

mai puternic campionat din lume?

- Nu unul demoralizator, asta e sigur. Dar nici nu-l pot compara cu altele în care am evoluat. Aici fotbalul este totul. Se pune atîta pasiune, se cheltuiesc atîţia bani încît vai de cel ce nu e în stare să cîştige, măcar din cînd în cînd. O altă faţetă a lui Il Calcio este surpriza, imprevizibilul. Orice este posibil. Niciunde în lume distanţa de la extaz la agonie nu este mai scurtă ca aici, în Italia.

- Şi rezişti, Mateo?

- Trebuie. Trag din greu, ajutat de Mircea Lucescu care este un „dur". În primul rînd cu noi, jucătorii români, de la care are pretenţiile cele mai mari. E normal să fie aşa ca să nu se spună că avem pile la... antrenorul echipei! Din păcate, şi pe greşeli de arbitraj, şi pe greşelile noastre din defensivă (aceasta este călcîiul lui Ahile la Brescia) am pierdut destule puncte cu care, acum, nu ne durea capul.

- Cine este cel mai constant dintre voi?

- Fără discuţie, Neluţu Sabău. E tehnic pînă în vîrful unghiilor, cum se spune, şi tare ca stînca. El e, de altfel, primul în topul jucătorilor remarcaţi pe postul său.

- Ce-ţi doreşti, Mateo?

- Să joc în 28 II contra Parmei şi să învingem.

- Baftă şi mulţumesc pentru amabilitate!

DIAMOND SPORT

Berti Vogts – un antrenor pentru Atalanta '98 ?!

Unde sînt atacanţii de altădată?

Multă lume se întreabă de ce se înscriu, astăzi, atît de puţine goluri.

Unii susţin că sistemul de joc este de vină, cei mai mulţi antrenori, în goană după victorii (cu orice preţ) instruindu-şi echipele să joace prudent, punînd accent pe defensivă şi pe păstrarea avantajului minim. Promotorul - cu rezultate spectaculoase la Internazionale Milano - a fost celebrul „mag" Helenio Herrera.

Alţii sînt de părere că fotbalul, în general, trece printr-o criză de „industrializare", jucătorii transformîndu-se în nişte buni meseriaşi, dar lipsind adevăraţii artişti ai balonului gen: Pele, Eusebio, Di Stefano, Bobby Charlton, ca şi „bombardierii" care înscriau din toate poziţiile: Gerd Müller, Hector Yazalde, Fernando Gomez, Josip Skoblar...(Pe Cămătaru, Mateuţ şi Dudu Georgescu - cîştigători ai „Ghetei de aur" nu-i socotim fiindcă ştim cum au fost „făcuţi" de Dinamo). Unde mai găseşti astăzi un Just Fontaine, atacantul care la un singur turneu final (1958) a marcat 13 goluri, record încă neegalat?

Şi, totuşi, nu se poate spune că Europa duce lipsă de atacanţi de clasă, dacă ar fi să-i amintim doar pe Rudi Völler, Gianluca Vialli, Anton Polster, Thomas Skuhravy, Thomas Brolin, Darko Pancev, Luc Nilis, Emilio Butragueno, Gary Lineker, Marco Van Basten, Jean-Pierre Papin (ca să nu-i mai înşirăm pe cei din America de Sud sau Africa).

Atunci? Dar, mai bine să le dăm cuvîntul unor oameni „de meserie".

Klaus Allofs: „Fotbalul german nu mai are vedetele de odinioară, dar echipele au fost mult întinerite cu jucători dornici de afirmare. Poate de aceea la noi şi cînd un meci se încheie la egalitate, rezultatul nu-i 0 - 0 ci 2 - 2 sau 3 -3. De altfel, cred că media de 2,90 goluri de

meci, înregistrată la noi, nici nu-i atît de rea".

Jean- Marc Ferreri: „Nu mă surprinde faptul că Franţa se află pe ultimul loc în clasamentul golurilor înscrise în Europa. De un deceniu de cînd sînt profesionist, constat o evoluţie în tactica echipelor. Ele practică un joc mai elaborat, bazat pe scheme îndelung exersate, mai ales în apărare. Practic, puţine echipe mai joacă în ofensivă cu 4 sau 3 atacanţi, ba, cînd evoluează în deplasare unii antrenori folosesc 5 fundaşi, 4 mijlocaşi şi doar 1 înaintaş, de formă. Să nu ne mirăm că în Franţa stadioanele sînt tot mai goale. La noi spectatorii nu se mulţumesc cu un 0 - 0 ca în Italia. În urmă cu ani, cluburile franceze dispuneau de mai mulţi atacanţi valoroşi: Szarmach, Onnis, Bjekovic, Lacombe... Sînt tot mai puţini cei care trag la poartă din afara careului de 16 metri. Marcajul este foarte strict şi un atacant atinge de puţine ori mingea şi dacă o face este faultat. Pressingul a devenit teribil şi se face undeva în apropierea centrului terenului. În fine, echipele noastre nu mai au acei mari „pasatori" care contribuiau decisiv la marcarea golurilor: Platini, Giresse, Chiesa, Tigana...şi, s-o spun pe cea dreaptă: majoritatea echipelor joacă nu ca să înscrie, ci ca să nu primească gol".

Johan Cruyff: „Trebuie schimbată întreaga concepţie. Cînd am ajuns antrenor în Spania am impus Barcelonei un stil absolut ofensiv. Am pierdut şi era să-mi pierd serviciul. Noroc că m-a susţinut preşedintele Nunez împotriva tuturor. Timpul a demonstrat că am dreptate. Barca este acum o echipă care înscrie goluri şi cîştigă meciuri fără să se blocheze în apărare. De ce credeţi că A.C Milan este acum cel mai puternic club din lume? Fiindcă joacă ofensiv, fiindcă deschide atacul pe extreme. Multă lume îşi aminteşte de finala CCE Real Madrid - Frankfurt din 1960. De ce? Pentru că s-a încheiat cu scorul de 7 - 3. În schimb, meciul Steaua roşie Belgrad - Olympique Marseille 0 - 0 n-o să-l pomenească nimeni. În ce mă priveşte rămîn fidel ideii de joc ofensiv chiar cu riscul de a-mi pierde slujba. Aşa ar trebui să procedeze toţi antrenorii".

În actualitate

CUPA CAMPIONILOR EUROPENI LA FOTBAL

Miercuri 3 martie a.c. lupta pentru cel mai valoros trofeu acordat echipelor de club din Europa se reia. Toţi specialiştii şi pseudo-specialiştii de la noi şi de aiurea „văd" încă de pe acum o finală Olympique Marseille-A.C. Milan. Posibil. Deocamdată să vedem care este situaţia în cele două grupe semifinale, după care vom putea analiza şi şansele fiecărei echipe în parte.

Deci, după două etape, în grupa A situaţia se prezintă astfel:

meciuri disputate: F.C. Bruges-Ţ.S.K.A. Moscova 1-0; Glasgow Rangers-Olympique Marseille 2-2; Ţ.S.K.A. Moscova-Glasgow Rangers 0-1; Olympique Marseille-F.C. Bruges 3-0

1. Marseille	**2**	**1**	**1**	**0**	**5-2**	**3**	**(+1)**
2. Rangers	**2**	**1**	**1**	**0**	**3-2**	**3**	**(+1)**
3. Bruges	**2**	**1**	**0**	**1**	**1-3**	**2**	**0**
4. Ţ.S.K.A.	**2**	**0**	**0**	**2**	**0-2**	**0**	**(-2)**

Meciuri viitoare: Ţ.S.K.A.-Olympique şi F.C. Bruges-Glasgow (3.III); Olympique-Ţ.S.K.A. şi Glasgow-F.C. Bruges (17.III); Ţ.S.K.A.-F.C. Bruges şi Olympique-Glasgow (7.IV); F.C. Bruges-Olympique şi Glasgow-Ţ.S.K.A (21.IV)

În grupa B s-au desfăşurat următoarele meciuri: A.C. Milan-IFK Goteborg 4-0; F.C Porto-PSV Eindhoven 2-2; PSV Eindhoven-AC Milan 1-2; I.F.K. Göteborg-F.C. Porto 1-0.

1. A.C. Milan	**2**	**2**	**0**	**0**	**6-1**	**4**	**(+2)**
2. I.F.K.	**2**	**1**	**0**	**1**	**1-4**	**2**	**(0)**
3. P.S.V.	**2**	**0**	**1**	**1**	**3-4**	**1**	**(-1)**
4. F.C. Porto	**2**	**0**	**1**	**1**	**2-3**	**1**	**(-1)**

Următoarele partide: P.S.V.-I.F.K. şi FC Porto-AC Milan (3III); I.F.K.-P.S.V. şi AC Milan-FC Porto (17 III); P.S.V.-FC Porto şi I.F.K.-AC Milan (7 IV); FC Porto-I.F.K şi AC Milan-P.S.V (21 IV)

(Finala se va desfăşura între cîştigătoarele celor două grupe la data de 26 mai a.c.)

***

Desigur, privind clasamentele, se pare că Olympique şi A.C. Milan au prima şansă pentru a ajunge în finală. Dar, nu-i bine să zici hop! pînă n-ai sărit. Mai sînt, totuşi, patru etape de disputat.

Olympique, echipa campioană a Franţei, „opera" politicianului milionar Bernard Tapie, atacă de vreo trei ani titlul de campioană a Europei. O dată a ajuns în semifinale (după sistemul vechi), altă dată a jucat chiar finala (în 1991), pierzînd la lovituri de la 11 metri în faţa Stelei roşii Belgrad. Dar trofeul i-a scăpat. Şi, după opinia mea, atunci Marseille avea o formaţie mult mai puternică decît cea de-acum, cînd nu-i mai are pe Papin, pe Mozer, pe Tigana, pe Waddle... Ceea ce nu înseamnă că actuala garnitură este una oarecare. Barthez, Thomas, Angloma, Di Meco, Casoni, Deschamps, Lauzee, Pele, Boksic, Durand, Eydelie, Ferreri sînt jucători de talie internaţională, iar germanul Rudi Völler, în ciuda vîrstei, rămîne unul dintre cei mai periculoşi atacanţi ai Europei, pe care însuşi selecţionerul Berti Vogts intenţionează să-l readucă în reprezentativa Germaniei.

Şanse mari la locul 1 în grupa A putem acorda şi vechiului club scoţian Glasgow Randers care a acumulat 3 puncte şi mizează pe o surpriză în următoarele confruntări (De ce n-ar face Olympique un egal cu Ţ.S.K.A. şi să piardă la Bruges?) Echipa obişnuită este: Goram-McCall, Robertson, McPerson, Brown-Durrant, Steven, Ferguson, Mihailicenko-Hateley, Mc Coist.

În postura de out-sider se află - paradoxal - puternica formaţie belgiană, FC Bruges, învinsă sever de campioana franceză în iarna '92, deşi nu-i lipsită de nume cunoscute şi recunoscute: Disztl, Van der Elst, Van der Heyden, Amokachi...

Mulţumită că a ajuns - surprinzător pentru toată lumea - în grupa semifinală A, Ţ.S.K.A Moscova a încasat dolarii (sau francii elveţieni) cuveniţi şi-acum joacă fără mari veleităţi, permiţîndu-şi ca meciurile de-acasă să le susţină în... Germania! Echipa Armatei fostei Uniuni Sovietice a jucat două partide, înregistrînd tot atîtea înfrîngeri, dar, ambele, la mare luptă şi la limită. Fără vedete - cei mai cunoscuţi internaţionali moscoviţi luîndu-şi lumea în cap ca ai noştri - Ţ.S.K.A este singurul club din ţările fostului lagăr socialist care a mai putut ţine piept profesioniştilor cu buzunarele doldora.

În grupa B, sigur că AC Milan pare favorită incontestabilă pentru că bate ce-i iese în cale. Are şi cu cine, nu-i vorbă, dacă ar fi să-i amintim doar pe Van Basten (nr. 1 în Europa pe '92), Rijkaard, Gullit, Lentini, Papin, Simone, Baresi, Maldini, Boban, Donadonici, Savicevici, Evani, Massaro, Costacurta...

Cine-ar putea să-i pună piedică lui AC Milan? Poate FC Porto, chiar miercuri, 3 III a.c., poate I.F.K Goteborg, în 7 IV a.c.

FC Porto, una dintre cele mai cunoscute echipe din Europa, dar fără trofee deosebite, dă reprezentativei Portugaliei cîţiva jucători de bază, ca să nu mai vorbim de mercenarii veniţi aici de pe alte meleaguri. Piesele de rezistenţă se numesc: Victor Baia, J. Conto, J. Pinto, Kostadinov, Domingos.

Campioana Suediei, IFK Goteborg, în cazul unei victorii în meciul direct cu milanezii, are bune posibilităţi de a ajunge în finală, fără a dispune de nume sonore, poate cu excepţia portarului reprezentativei, Ravelli, Eriksson, Andersson şi Lindquist.

Am lăsat la urmă echipa P.S.V. Eindhoven pentru că, cel puţin pentru mine, ea a constituit o deziluzie. După un chinuit egal reuşit la Porto, formaţia lui Gică Popescu a capotat pe teren propriu în faţa unui Milan care a lăsat impresia că nu a forţat deloc. P.S.V. are şi-n acest an şanse la titlul Olandei, dar formaţia este subţire, cu puţine valori autentice: Gică Popescu, în primul rînd, Romario (dar numai cînd reuşeşte să intre în posesia mingii şi nu prea se omoară), Kieft, Ellerman, Vannenburg... Echipa e greoaie în apărare şi lipsită de fantezie la mijloc, în atac bazîndu-se pe sclipirile native ale brazilianului.

***

Oricum, miercuri 3 martie a.c. două partide se dovedesc a fi deosebit de importante pentru configuraţia clasamentului: Ţ.S.K.A-Olympique (gr. A) şi FC Porto-AC Milan (gr. B). Dacă bat gazdele, lucrurile se încurcă rău, dacă bat oaspeţii, apele se limpezesc. **(n.i.d.)**

Cînd a mînţit Beckenbauer?

Timp de 12 ani a fost căsătorit cu Brigitte, după care a părăsit-o pentru Diana Sandmann cu care a stat încurcat tot aproape 12 ani, fără s-o ia de soţie. În fine, nu de mult s-a îndrăgostit de o oarecare Sybille Weimer, blondă, ochi albaştri spălăciţi, 1,70 m, 51 kg şi nici prea tînără dacă zice că a împlinit 44 de ani. El, „frumosul Franz", „Kaiser Franz", ajuns la 48 de ani umblă cu babeta de mînă pe coclauri şi se hîrjonesc de parcă ar fi la vîrsta primelor iubiri. Întrebat ce i-a plăcut atît de mult la Sybille încît a şi luat-o de nevastă, Beckenbauer a răspuns: „Totul. Ea este însăşi iubirea." Ce să mai zici? Se pare că şi fotbaliştii sînt oameni supuşi greşelilor. Dar întrebarea este: cînd a mînţit Franz, prima, a doua sau a treia oară?

MIC DICTIONAR DE TENIS (III)

9

Franch Open - al doilea turneu pentru Marele Slam al fiecărui an. Se joacă pe terenurile de la Roland Garros situate în Bois de Boulogne în Paris şi datează din 1897.

Garrison, Zina - născută la 16 noiembrie 1963 la Houston (Texas). Cea mai bună jucătoare de culoare la ora actuală. În 1990 a ajuns pînă în finală la Wimbledon, după ce le eliminase pe Monica Seleş şi Steffi Graf.

Goolagong Cawley, Evonne - n. 31 mai 1951 la Griffith (Australia). A cîştigat 92 de turnee între care Wimbledon-ul în 1980.

Graf, Steffi - n. 14 iunie 1969 la Bruhl (Germania). A cîştigat 11 turnee

de Mare Slam, campioană olimpică la Seul (1988). A stat 186 săptămîni pe primul loc în clasamentul ATP.

Grand Slam - termenul englezesc pentru a grupa cele 4 mari turnee de tenis din fiecare an: Australian Open, Franch Open, Wimbledon şi US Open.

Henkel, Henner - jucător german din perioada interbelică, finalist, în 1938, la Wimbledon atît în proba de simplu, cît şi în cea de dublu mixt.

Hoad, Lew - n. 23 noiembrie 1934 în Australia. A cîştigat Wimbledon-ul în 1956 şi 1957. Făcînd pereche cu compatriotul său Ken Rosewall, au fost, la dublu, cei mai buni din lume.

Femeile la J.O.

Se pare că FIFA este din ce în ce mai interesată de introducerea fotbalului feminin la Jocurile Olimpice de la Atalanta, din 1996. Secretarul general al forului mondial, Sepp Blatter, a declarat recent că a venit momentul ca fotbalul feminin să fie primit în familia olimpică, dat fiind succesul înregistrat la prima ediţie a campionatului mondial.

În cazul în care Comitetul de organizare a Jocurilor Olimpice va fi de acord, turneul feminin va reuni 8 echipe şi se va desfăşura pe aceleaşi stadioane ca şi cel masculin.

Vialli din nou pe tuşă

Războiul împotriva juventistului Gianluca Vialli capătă noi forme şi acuze. Exclus din lotul Squadrei Azzurra în întîlnirile cu Scoţia şi Mexicul, Gianluca îşi face acum datoria la echipa de club, instinctul său de gol continuînd să facă furori în rîndul apărătorilor din il calcio. Şi totuşi, pentru partida cu Portugalia, selecţionerul nu l-a convocat pe Vialli. Peste centrocapista „bătrînei doamne" se pare că se aşterne colbul uitării. Închistat în schematismele modelului Milan selecţionerul l-a preferat pe Pierluigi Casiraghi.

John Curry

este bolnav de SIDA

„Fiecare zi este un cadou"

În 1987, John Curry a aflat că are virusul SIDA. Cel care a fost un adevărat mit în istoria patinajului artistic - medaliat cu aur la Jocurile Olimpice din 1976, la Innsbruck, campion mondial şi european - şi care a fost supranumit „Mureev al gheţii" a părăsit New York-ul, unde a trăit în ultimii 10 ani şi s-a reîntors în patria natală pentru a-şi trăi ultimele zile alături de mama sa.

Născut la 1 octombrie 1949, la Londra, John nu-şi ascunde suferinţa, dar declară că e hotărît să lupte cu boala pînă la ultima clipă: „Din acea zi de decembrie 1987, cînd medicul mi-a spus, la telefon, că rezultatul analizelor este pozitiv şi că sînt purtător al virusului SIDA, am hotărît să trăiesc cu intensitate fiecare clipă, pentru mine fiecare zi în plus constituind un adevărat cadou al vieţii."

John Curry n-a încercat să ascundă faptul că-i homosexual: „Încă de la 15 ani le-am spus părinţilor. N-a fost nici o dramă. Asta-i natura mea şi n-am avut încotro."

Mai greu i-a fost să spună celor din jur că e condamnat la moarte: „Vreo 6 luni n-am spus nimănui. Apoi i-am spus unui prieten. Unul cîte unul, cei din anturajul meu mureau. În fiecare noapte mă întrebam cînd îmi va bate şi mie ceasul."

În prezent boala se manifestă printr-un cancer al pielii. Alături de mama şi de fratele său, John este împăcat cu soarta. Şi totuşi, cea care i-a dat viaţă refuză să creadă că fiul ei, marele campion, va muri: „Nu te nelinişti, fiule. Cu siguranţă că se va descoperi un medicament"...

„Lumini" şi „umbre" în Campionatul judeţean de fotbal

3. Obişnuit - din trecutele ediţii, să-şi vadă formaţia favorită cocheţînd frecvent cu locurile podiumului de premiere - publicul de fotbal din Tălmaciu a aşteptat, în mod normal, ca echipa de suflet să-i ofere în acest sezon mult mai multe satisfacţii, mai ales că aceasta se înscrisese în actualul campionat sub numele ei de faimă de altădată; Romanofir.

Se pare însă că şocul nepromovării în eşalonul superior s-a resimţit mult mai adînc şi prelungit, punîndu-şi amprenta pe maniera de exprimare a unei echipe, lăsată o perioadă, destul de mare, să plutească, pe o mare furtunoasă, într-o derivă extrem de periculoasă. Doar aşa se poate explica comportarea contradictorie a „unsprezecelui" tălmăcean care, în ciuda unui debut fericit, a intrat într-un nedorit con de umbră, mai ales după sincopa nefericită înregistrată pe propriul teren, în confruntarea cu Textila Mediaş.

Abia spre finalul sezonului de toamnă, factorii ce au stat, pînă nu demult, la baza edificării unei echipe competitive, au revenit la sentimente mai bune, aplecîndu-se cu mai multă grijă spre rezolvarea dezideratelor jucătorilor şi a depăşirii condiţiilor grele, cu care aceştia şi conducerea lor tehnică s-au confruntat în prima parte a turului. Este cunoscută şi apreciată cum se cuvine, pasiunea depusă de-a lungul anilor de antrenorul I. Păţan şi cei din preajma lui, în depistarea, instruirea, creşterea şi formarea generaţiilor de jucători talentaţi, care n-au lipsit niciodată din grădina formaţiei textiliste. Cu +4 în clasamentul adevărului şi cu un program de primăvară favorabil (6 jocuri acasă şi 5 deplasări la Cristian, Avrig, Orlat, Sibiu şi Mediaş), antrenorul şi lotul - alcătuit din grenadierii vechii gărzi căliţi în bătălii (C. Boişoreanu, C. Dragoş, C. Ciorogaru, I. Ţole, A Trofil, I. Chircă, D. Iancu), la care au aderat cu elanul tinereţii: I. Fiţea, D. Galit, O. Măgădan, G. Hoadrea, M. Sorcă, M. Jibleanu, V. Mitru, C. Grigoraş, H. Cîrţală, F. Milea, C. Popa, D. Vlasie, F. Rădoi şi D. On au datoria să lupte exemplar, pentru că în retur, prin partide de bună calitate, să strîngă punctele dorite şi necesare promovării.

Revenită doar în acest sezon în cadrul acestui eşalon, în urma barajului din vara trecută, formaţia Progresul Orlat, după o comportare constantă şi de certă calitate a acumulat, ca şi Romanofir, 14 puncte ocupînd - onorant pentru ea - poziţia a cincea a clasamentului, devansată de tălmăceni graţie golaverajului lor superior. Exceptînd partida din debutul campionatului pierdută acasă la limită în faţa Recordului, echipa şi-a valorificat plenar şi sigur avantajul propriului teren cucerind în continuare 6 victorii, plus una în deplasare în dauna megieşilor din Cristian, care a compensat de fapt la „adevăr" punctele cedate pielarilor medieşeni. Mult întinerit, unsprezecele din Orlat se pare că va avea un retur mai dificil, datorită celor 7 deplasări şi doar 4 jocuri acasă, cu Textila, Romanofir, Cibinul şi Sticla.

Rămasă doar cu şanse teoretice de promovare, echipa orlăţeană, al cărei lot cuprinde pe F. Brunchea, I. Ştefan, N. Cioran, N. Seiceanu, N. Candin, V. Bogaţan, S. Dicu, G. Iacob, S. Ioniţă, G. Miu, I. Cioran, I. Ghişoi, N. Muntean, C. Andronic, R. Maniţiu, S. Ghiţan, Iulian Popa şi D. Măerean, proaspăt revenit de la Ocna, sub conducerea antrenorului jucător C. Botoroagă, se va constitui, sîntem convinşi, într-un arbitru imparţial, ce alături de Cedonia şi Silva, va decide echipele ce vor accede în divizia de elită a judeţului.

va urma

V.M.

ULTIMA ORĂ

urmare din pag. 1

✸ Guvernul a redus drastic bugetul pe acest an destinat sportului. Economia de piaţă îi va lăsa fără pîine pe mulţi impostori care există şi-n lumea sportului. Cît despre sportul „de masă" adio şi n-am cuvinte!

✸ **„Un lucru este sigur: nu mă mai întorc la Dinamo. Tratamentul pe care mi l-a aplicat dl. Moldovan mă determină să fiu de neclintit în hotărîrea mea"** - zice Florin Tene. I s-a urcat şi ăstuia fotbalul la cap.

✸ Florin Halagian: **„Celor de la Progresul nu le-am cerut nimic. Le-am spus conducătorilor să-mi facă o ofertă şi le-am atras atenţia că, în situaţia lor, ca să revină pe linia de plutire şi să rămînă în primul eşalon le-ar trebui cam o sută de milioane. Lor, nu mie."** Păi, cu banii ăştia şi eu aş scăpa Progresul de la retrogradare.

✸ Fraţii Alexei şi Iuri Skala, în care Selena Bacău îşi punea mari speranţe, au dat bir cu fugiţii, fiind de negăsit. Pagubă în ciuperci!

✸ Rapidul l-a legitimat pe Saşa Guzun (n.1966), adus de la Tighina, care-cică-ar fi jucat în reprezentativa studenţească a Republicii Moldova. Mare lovitură au dat giuleştenii...

Pentru albumul dumneavoastră

ALTE VREMURI, DOM'LE!

Vă mai reamintiţi, erau mulţi spectatori prezenţi în tribunele terenului din Obor, la partida decisivă pentru locul I şi implicit pentru promovarea în divizia B. De rezultatul întîlnirii dintre Inter Sibiu şi Progresul Odorheiul Secuiesc, coroborat cu cel dintre Electromureş Tg.Mureş şi Viitorul Gheorgheni, depindea nou promovata. Echipa sibiană, antrenată de Viorel Hizo, după un joc de bună factură tehnică, reuşea să cîştige cu 6-0. La finalul partidei, mare bucurie pe teren şi în tribune, cînd s-a anunţat că principala contracandidată, Electromureş, cîştiga acasă doar cu 4-0. Din acel moment Sibiul avea două formaţii în divizia B (Şoimii şi Inter). Nu a trecut decît un singur an şi în ediţia următoare, adică 1987-1988, Inter a reuşit, după 30 de ani, să readucă Sibiul în primul eşalon al fotbalului românesc. Iată în imaginea surprinsă de colaboratorul Vasile Cîrdei, lotul formaţiei Inter Sibiu (mai tîrziu devenită FC Inter de astăzi): rîndul de sus, de la stînga spre dreapta: Viorel Hizo - antrenor, Alexandru Boar, Ilie Banciu, Mircea Galaţă, Constantin Bota, Vasile Şoaită, Marius Predatu, Ladislau Bota, rîndul de jos: Ilie Bănărescu -maseur-, Lucian Tenghea, Nicolae Văcar, Liviu Grădinaru, Dan Raica, Victor Dumitru, Dan Istvan, Ladislau Bodi, Viorel Avram.

Ilie IONESCU

Încă un nedorit abandon în handbalul feminin

TEXTILA CISNĂDIE

După ce la începutul celui de al doilea tur al diviziei B de handbal feminin echipa medieşeană Sparta `se retrăgea din campionat din lipsa fondurilor, iată că la începutul celui de al III-lea tur apare o altă surpriză, abandonul echipei Textila Cisnădie. Ce s-a întîmplat? Etapa din 7 februarie, în cuplajul din Sala Armatei din Sibiu era programată partida de deschidere dintre Textila Cisnădie şi formaţia clujeană „U" DAIANNE. Cum însă echipa clujeană a cerut amînarea meciului pentru altă dată, nimeni nu a bănuit că echipa Textila nu se putea prezenta deoarece s-a retras.

Nu credeam, dar duminică 14 februarie textilistele trebuiau să joace la Timişoara cu echipa Constructorul din localitate, dar nu s-au prezentat.

Am căutat să luăm cîteva informaţii de la conducerea asociaţiei sportive pentru a afla care este adevărul, însă nu am reuşit să găsim pe cei căutaţi, în schimb a avut amabilitatea să ne pună la curent cu situaţia echipei, nimeni altul decît cel care cu un an în urmă promova din campionatul judeţean echipa (după turneele de baraj), în divizia B, domnul Mircea Marcu. Acesta a condus echipa primul tur apoi a predat-o profesorului Ştefan Ocneanu. Dînsul ne-a spus că într-adevăr, echipa nu s-a prezentat la Timişoara pe motivul că s-a desfiinţat. Motivul - lipsa de bani. Cît a fost la conducerea întreprinderii, directorul Liviu Rugină sponsoriza activitatea echipei, însă odată înlăturat de la COVTEX, a dispărut şi sursa de buget carę să ajute pe handbaliste.

Aşadar, încetul cu încetul handbalul din judeţul nostru se duce de rîpă, cine va urma?

Ilie IONESCU

Invitaţie la „Olimpia"

Pe cititorii noştri îi informăm că Bazinul Olimpia este deschis pentru public după următorul program:
- luni, marţi, miercuri, joi şi vineri de la orele 19-20.30.
- sîmbătă de la ora 9-10.30, 11-12.30, 13-14.30, 15-16.30, 17-18.30.
- duminica între orele 9-10.30 şi 11-12.30.

Volei

Şcoala generală nr. 1 Sibiu cîştigătoare a „Trofeului Vacanţei"

În organizarea Şc. generale Gura Rîului, cu sprijinul Colegiului judeţean de arbitri, recent la Gura Rîului s-a desfăşurat cea de a II-a ediţie a „Trofeului Vacanţei", întrecere rezervată şcolilor generale, atît la băieţi cît şi la fete. Iată rezultatele: Fete: Şc. gen. 8 Sibiu - Şc. gen. Gura Rîului 2-0; Şc. gen. 1 Sibiu - Şc. gen. 8 Subiu 2-0; Şc. gen. 1 Sibiu - Şc. gen. Gura Rîului 2-0. Băieţi: Şc. gen. 8 Sibiu - Şc. gen. Gura Rîului 0-2; Şc. gen. 1 Sibiu - Şc. gen. Gura Rîului 2-0; Şc. gen. 1 Sibiu - Şc. gen. 8 Sibiu 2-0. În urma acestor rezultate pe locul 1 şi cîştigătoare a trofeului, atît la fete cît şi la băieţi, au fost declarate echipele Şc. gen. 1 Sibiu (prof. Ioan Toacşe), care au fost răsplătite cu cupe şi diplome.

În cadrul întrecerii s-au evidenţiat cîţiva elevi: Angela Frăţilă, Denisa Tămaş, Bogdan Toacşe (Şc. gen. 1), Gabriel Geană şi Silvana Achim (Şc. gen. 8), Ioan Peană, Sorin Triştiu şi Marinela Bălan (Gura Rîului).

Organizatorii aduc calde mulţumiri S.C. POLSIB Sibiu, S.C. VICTORIA S.A. Sibiu şi S.C. MONDEX S.A. Sibiu pentru sprijinul acordat la premierea participanţilor. (I. ILIE)

Schi

„Cupa speranţelor sibiene" a continuat cu etapa a IV - a

Datorită abundenţei de zăpadă, în special în zona montană, la cea de a IV - a etapă a tradiţionalului concurs de schi „Cupa speranţelor sibiene", rezervat copiilor între 5 şi 10 ani, s-a prezentat un număr record de participanţi (68). Iată rezultatele înregistrate în proba de slalom special ce s-a desfăşurat în condiţii excelente pe pîrtia Oncești; cat. copii născuţi 1986 - 1987/ f / Gabriela Oros, / b / Iulian Bibu, cat. 1984 - 1985 / f / Andreea Băilă, / b / Vlad Trîmbiţaş, cat. 1982 - 1983 Ioana Bera,/ b / Marius Moldovan (I. Ilie)

Judo

Au fost desemnaţi campionii judeţeni la seniori

Sala de judo a Clubului Sportiv Şcolar „Şoimii" din Sibiu a găzduit recent etapa judeţeană a Campionatului naţional de judo rezervat seniorilor. La întreceri au fost prezenţi doar judoka de la A.S.A. INDES şi C.S.Ş. „Şoimii" din Sibiu . Judoka din Mediaş au absentat.

Iată-i pe campioni, care alături de cei clasaţi pe locurile 2 - 4, vor fi prezenţi la etapa de zonă ce se va desfăşura la Cluj în zilele de 5 - 7 martie: cat. 60 kg Eugen Opriş (A.S.A.- INDES), cat.65 kg Nicolae Tincu (C.S.Ş.Şoimii), cat. 71 kg Aurelian Cîmpeanu (C.S.Ş. Şoimii), cat. 78 kg Alexandru Prisăcaru (A.S.A.- INDES), cat. 86 kg Gheorghe Pop (A.S.A.- INDES), cat. 95 kg Ionică Haşu (C.S.Ş. Şoimii), cat. +95 kg Silviu Popescu (A.S.A. - INDES). .

SĂPTĂMÍNA TV

Luni, 1 martie

14,00 Actualităţi. 14,15 Ora de muzică. 15,00 Preuniversitaria. 15,30 Teleşcoală. 16,00 Civilizaţie montană. 16,30 Portativul preferinţelor muzicale. 17,00 Actualităţi. 17,05 Magazin în limba maghiară. 18,35 Tezaur folcloric. 19,00 Documentar TV. 19,30 Desene animate „Nils Holgersson". 20,00 Actualităţi. 20,40 Sport. 20,45 Teatru liric. Cenuşăreasa. 23,25 Actualităţi. 23,35 . Repriza a treia. 24,00 Închiderea programului.

Marţi, 2 martie

7,00 TVM * Telematinal. 10,00 TVR Iaşi. 11,00 TVR Cluj. 12,00 Teatru TV. Enigma din testament. 14,00 Actualităţi. 14,15 Ora de muzică. 15,00 Preuniversitaria. 15,30 Teleşcoală. 16,00 Convieţuiri-Magazin. 17,00 Actualităţi. 17,05 Cabinet juridic. 17,35 Salut, prieteni! (I). 18,35 De la lume adunate... 19,00 Documentar TV * 19,30 Desene animate „Nils Holgersson". 20,00 Actualităţi. 20,40 Sport. 20,45 Serial „Ocolul pămîntului în 80 de zile" ultimul episod. 21,45 Fascinaţia blues-ului. 22,15 Azi în prim plan. 23,00 Actualităţi. 23,15 Salut, prieteni! (II). 24,00 Închiderea programului.

Miercuri, 3 martie

7,00 TVM * Telematinal. 10,00 TVR Iaşi. 11,00 TVR Cluj. 12,00 Serial „Chinezul(II). 13,40 Maroc '93. 14,00 Actualităţi. 14,15 Ora de muzică. 15,00 Preuniversitaria. 15,50 Tragerea Pronoexpres. 16,00 În obiectiv. 16,30 Panoramic muzical clujean. 17,00 Actualităţi. 17,05 Sport-club. 18,05 Mondofemina. 18,35 Arhive folclorice. 19,00 Mesaje prin milenii. 19,30 Desene animate „Nils Holgersson". 20,00 Actualităţi. 20,30 Film serial Dallas episodul 211. 21,20 Fotbal: FC Porto-AC Milan. 23,25 Simpozion. 0,10 Închiderea programului

Joi, 4 martie

7,00 TVM * Telematinal. 10,00 TVR Iaşi. 11,00 TVR Cluj. 12,00 Film artistic. Ca la local (SUA, 1932). 13,25 Video-clipuri. 13,35 Desene animate. 14,00 Actualităţi. 14,15 Ora de muzică. 15,00 Preuniversitaria. 15,30 Teleşcoală. 16,00 Repere moldave. 16,30 Repere transilvane. 17,00 Actualităţi. 17,05 Magazin în limba germană. 18,05 Povestea vorbei 18,35 Tele-discul muzicii populare. 19,00 Spectacolul lumii. 19,30 Desene animate „Nils Holgersson". 20,00 Actualităţi. 20,40 Micro recital Marina Florea. 20,55 Fotbal: Royal Club Anvers-Steaua Bucureşti. 22,50 Azi în prim plan. 23,35 Actualităţi. 23,50 Sport. 24,00 Închiderea programului.

Vineri, 5 martie

7,00 TVM * Telematinal. 10,00 TVR Iaşi. 11,00 TVR Cluj. 12,00 Film serial. Din voia Domnului. 12,50 Video-clipuri. 13,00 Descoperirea planetei. 13,30 Desene animate. 14,00 Actualităţi. 14,15 Ora de muzică. 15,00 Preuniversitaria. 15,25 Teleşcoală. 15,50 Tragerea loto. 16,00 S.O.S. Natura! 16,30 Arte vizuale. 17,00 Actualităţi. 17,05 Gong! 17,35 Pro Patria. 18,35 Cine nu ştie ce-i doru... 19,00 Cultura în lume. 19,30 Desene animate * Nils Holgersson. 20,00 Actualităţi. 20,35 Sport. 20,45 Film serial. Destinul familiei Howard (ep. 58). 21,45 Meridianele dansului. 22,15 Azi în prim plan. 23,00 Actualităţi. 23,15 Magazin cinematografic: Videoghid. 0,15 Întîlnirea de la miezul nopţii. 1,00 Închiderea programului.

Sîmbătă, 6 martie

9,00 Bună dimineaţa. 10,00 Ba da, ba nu! 10,50 Film serial pentru copii. Aventurile lui Black Beauty. 11,20 Tradiţii. 11,45 Handbal feminin. 12,20 Clipă şi eternitate. 13,00 Ora de muzică. 14,00 Tranzit-TV. Ora 25. 1,00 Film serial. Midnight Caller (ep. 4). 2,00 Închiderea programului.

Duminică, 7 martie

9,00 Bună dimineaţa! 10,00 Actualităţi. 10,10 Abracadabra! 11,00 Film serial pentru copii. Aventurile lui Black Beauty. 11,25 Avanpremiera TV. 11,30 Viaţa satului. 13,00 Lumină din lumină. 14,00 Actualităţi. 14,10 Video-magazin. 17,30 Învingătorul. 18,00 Un albastru infinit... 19,00 Film serial. Dallas (ep. 212). 20,00 Actualităţi. 20,35 Film serial. E simplu să ucizi! (SUA, 1982). 22,20 Duminica sportivă. 22,45 Convorbiri de duminică. 23,15 Actualităţi. 23,30 Maeştrii. 0,30 Închiderea programului.

BIBLIOTECA „ASTRA"
SIBIU

TRIBUNA sporturilor

SUPLIMENT SĂPTĂMÎNAL DE INFORMARE SPORTIVĂ AL COTIDIANULUI INDEPENDENT „TRIBUNA"

Anul III, nr. 154 | 8.03.1993–15.03.1993 | 4 pagini, 25 lei

Baschet

SIBIENII ÎN SEMIFINALELE CAMPIONATULUI NAŢIONAL MASCULIN

MIHAI CORUI „recidivează" şi C.S.U. Balanţa tranşează din „două mutări" disputa cu feroviarii bucureşteni în primul turneu playoff.

Rapid Bucureşti - C.S.U. Balanţa Sibiu 65-79 (34-29)

(de la trimisul nostru special)

Sibienii au plecat hotărîţi să obţină victoria şi astfel, numai după două meciuri, să-şi apropie calificarea în turul doi al playoff-ului, deci în semifinalele competiţiei. Ceea ce au şi reuşit să facă, pe fondul unei superiorităţi, fizice şi tehnico-tactice, evidente materializată, însă, numai în repriza secundă. Artizanul victoriei a fost din nou Mihai Corui, o valoare de top a baschetului românesc, care - în unele momente - a luptat aproape singur împotriva unei întregi echipe. Aproape singur - spunem - deoarece oricît de mare ar fi tentaţia de a ne lăsa furaţi de excelenta sa prestaţie nu putem trece cu vederea aportul decisiv la obţinerea acestei preţioase victorii adus de travaliul lui Cornel Alecu şi de strădaniile lui Benjamin Pelger, chiar dacă de această dată rezultatul acestora a fost departe de cel cu care ne obişnuise în ultimele etape. Aşadar, sportivii pregătiţi şi bine conduşi de antrenorul Mircea Vulc obţin cea de a cincea victorie consecutivă (trei în ultimele etape ale returului şi două în primul tur al playoff-ului) şi îşi depun o serioasă candidatură pentru obţinerea unui loc pe podium.

În loc de invitaţie la un nou meci cu Rapidul în Sala Sporturilor din Sibiu (devenit caduc) vă oferim încă o imagine din prima partidă desfăşurată miercurea trecută.

Prima parte a jocului s-a dovedit nefastă pentru oaspeţi. Dorinduşi prea mult victoria aceştia au jucat modest, comiţînd nenumărate greşeli şi ratînd exasperant.

În context este suficient să semnalăm faptul că după 20 de minute de joc aceştia au înscris la activ doar un număr de 29 de puncte. După egalul (4-4) din min. 4, rapidistul Dăian reuşeşete două aruncări de 3 puncte scorul devenind 10-4 în favoarea rapidiştilor. În minutele următoare oaspeţii greşesc două atacuri şi permit gazdelor să se distanţeze. La jumătatea primei reprize scorul înregistrat pe tabela de marcaj era 22-11. În min. 14 scorul era 26-16. Un minut mai tîrziu antrenorul Mircea Vulc îl introduce în teren pe Claudiu Munteanu care, deşi nerefăcut complet, ordonează jocul şi dă mai multă încredere coechipierilor. La pauză rapidiştii aveau un avantaj de 5 puncte (39-24).

continuare în pag. 4.

OCTAVIAN RUSU

„MOMENTAN NU NE PREOCUPĂ PROMOVAREA"

– declară dl. ing. ION BUCUR, preşedintele Asociaţiei sportive COMPA SIBIU –

- Domnule Bucur, sînteţi gata de start?

- Noi sîntem, dar zăpada ne bagă beţe în roate.

- Asta înseamnă...

- ... că atît cantonamentele de la Sovata (19-31 I), cît şi antrenamentele şi jocurile de verificare susţinute ne-au permis acumulări deosebite şi, lucru demn de relevat, echipa a manifestat un pronunţat spirit ofensiv. Faptul acesta trebuie pus negreşit pe seama muncii desfăşurate de Viorel Rîşniţă, antrenorul principal şi de secundul său, prof. Vasile Bichea.

- În ultimul timp aţi pierdut mai mulţi jucători. Să înţelegem că v-aţi redresat financiar?

- Nici vorbă de aşa ceva. Ioan Turc a plecat în Germania, cu dezlegare, pînă în vară. Portarul Valentin Teleşpan (31 ani) a plecat în Austria, renunţînd la fotbalul de performanţă. Mircea Giurcă a fost încorporat. Pentru Cornel Caşolţan, împrumutat pentru doi ani lui Electroputere Craiova, vom primi, în rate, 2,5 milioane lei şi nu 5 milioane cum s-a dus vestea prin tîrg. Fraţii Paul şi Florin Berţa, legitimaţi la noi, au încheiat cu clubul un contract pe 5 ani, reciproc avantajos, ei urmînd să plece în Germania unde să joace la echipa Nordendstadt (din liga a IV-a) şi, în paralel, să urmeze un curs de calificare în domeniul aparaturii video. De asemenea,

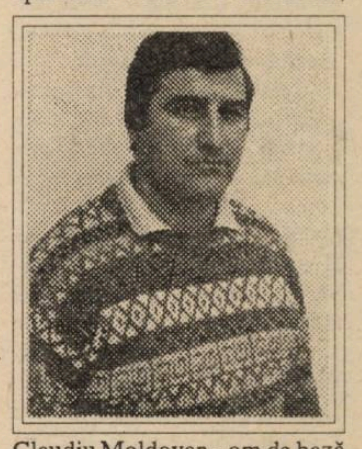

Claudiu Moldovan - om de bază în turul campionatului - s-a reîntors la F.C. Inter.

- S-a vorbit, domnule Bucur, şi de plecarea lui Ciobanu la Cugir şi a lui Lungu la Baia Mare.

- Primul a refuzat o ofertă tentantă şi a rămas la Sibiu. Pe Marius Lungu l-a vrut dl. Ştefan Coidum, la F.C. Maramureş. Am fost cu el la Baia Mare, totul părea să se rezolve, dar au apărut neînţelegeri financiare, Marius hotărîndu-se să rămînă la Şoimii COMPA.

- Aşadar, nevînzîndu-l practic decît pe Caşolţan şi, probabil, pe fraţii Berţa, cotrobăiţi tot în fondul sacului...

- Din păcate, asta-i situaţia! Sper să ne ajute şi S.C. COMPA. Noi, clubul, am organizat o şcoală de şoferi amatori cu 4 maşini, beneficiile urmînd să ne parvină. Vom căuta, desigur, şi alte surse.

- Pe ce lot contaţi în retur?

- Notaţi: Zoltan Dangl (21 ani, legitimat de la Construcţii, foarte talentat), Călinescu (reactivat la 28 ani), Fl. Berţa - portari; Maşca (revenit de la F.C Inter), Lungu, Mihăilă, P. Berţa, Floare, Armenean, Negrea - fundaşi; Trif (component al lotului U.E.F.A. 94), Luca (19 ani, o mare promisiune), Ştef, Ciobanu, Mărginean, Brumar (o achiziţie valoroasă de la „U" Hidrocon) - mijlocaşi; Serfozo (adus tot de la „U" Hidrocon, s-a integrat perfect în echipa noastră), Cîrdei, Bîrsan şi Munteanu. Contăm, de asemenea, pe cîţiva juniori din propria pepinieră, pregătiţi de Gh. Albotă şi Vasile Rusu: Păpuşoi, Dragomir, Iuga, Alexa şi Cîrdei II. Urmărim permanent fondul de jucători din campionatul judeţean şi Divizia C, dorinţa noastră fiind aceea de a forma o echipă competitivă din fotbaliştii localnici, care să continue frumoasa tradiţie a şoimilor.

- Pînă atunci, însă, returul bate la uşă...

- Momentan nu ne preocupă promovarea, ci însuşirea unei

continuare în pag 4.

Interviu realizat de Mircea BIŢU

Handbal DIVIZIA B FEMININ

Victorie meritata si lupta continua

C.S.M. SIBIU - C.S.M. SF. GHEORGHE 23 - 19 (8 - 10)

După ce cu o etapă în urmă cîştigau partida cu MACOFIL BTT din Tg. Jiu cu 22-15, pe terenul acestora, iată că de această dată, la Sibiu, partida dintre echipa C.S.M. Sibiu şi C.S.M. Sf. Gheorghe se anunţa ca un adevărat derby. Se întreceau formaţiile de pe locurile 1 şi 2. Antrenorul Lucian Albu era îngrijorat. Elevele lui aveau în faţă pe fosta divizionară A, retrogradată anul trecut. După ce gazdele iau un avans de 3 goluri, oaspetele, cu o apărare bine organizată, reuşesc să egaleze (3-3). De aici încolo, pe fondul unor greşeli ale gazdelor, echipa oaspete reuşeşte să preia conducerea (în min. 16 cu 5-4) ca, în final de repriză, să termine în avantaj (10-8). Muştruluite serios în pauză de cei doi antrenori, handbalistele echipei sibiene au o revenire de orgoliu. Egalează la 11 şi la 12, în min. 27 apoi, preiau conducerea. Oaspetele reuşesc să egaleze la 15, 17 şi 18, însă sibiencele au 5 minute excelente în care se desprind şi încheie partida victorioase.

La încheierea partidei, dl. prof. Lucian Albu a ţinut să ne spună: „Jocul a fost de mare luptă. Echipa oaspete are o experienţă de joc foarte bună, însă fără aruncătoare de 9 metri. Miza jocului şi-a pus amprenta pe cele două faze: de atac şi de apărare. Elevele mele au reuşit în final o victorie muncită şi meritată cu toate că au ratat şi două aruncări de la 7 m. Lupta totuşi rămîne deschisă deoarece mai avem şi turul 4."

Golurile echipei sibiene au fost realizate de: Nistor 8, Muşat 5, Zavragiu 4, Mohanu 3, Irimie 1, Ponici 1 şi Stroia 1. A arbitrat cu multe scăpări cuplul piteştean G. Băjenaru - V. Călina.

Ilie IONESCU

5 MINUTE CU VIOREL HIZO

„COBRELE SÎNT ÎN VÎNĂ !"

- Te-a încurcat rău amînarea startului returului, Viorele?

- Şi da, şi nu. Da, pentru că amînarea ne va obliga, probabil, să jucăm o etapă intermediară. Pe de altă parte, amînarea ne permite refacerea cobrelor (n.n. - aşa le spune în glumă Viorel elevilor săi). În primul rînd a lui Zotincă, dar probleme au şi Majearu (tendinită), şi Cătălin Popa (îi cad două unghii).

- Vă convine adversarul din optimile „Cupei României?"

- Meciul cu F.C. Petrolul este deschis oricărui rezultat, dar cel puţin prin prisma calculului hîrtiei eu zic că sîntem favoriţi. Au fost destule discuţii privind locul de desfăşurare. F.R.F. stabilind că se va juca miercuri, 10 martie, de la ora 14.30, la Rm. Vîlcea, tot de acolo fiind şi brigada de arbitri. Cobrele sînt în vînă, aşa că mergi pe mîna noastră!

- Aţi jucat sîmbătă la Braşov, pe „Tineretului"...

- A fost, în ansamblu, un util antrenament chiar dacă terenul denivelat şi acoperit cu zăpadă a pus echipelor destule probleme. Noi am deschis scorul prin Majearu, din penalty, Maier fiind agăţat din spate, în careu, după o prelungită acţiune individuală. Gazdele au egalat, în repriza secundă, tot din penalty, subiectivul arbitru braşovean sancţionînd o intervenţie cu pieptul la balon a lui Lazăr. Puteam trece şi peste faza asta cu bine, mai ales că Blid respinsese de la rădăcina barei, dar nici Baciu şi nici Tâlvan n-au urmărit balonul. În sfîrşit, nu scorul m-a interesat, ci confruntarea, în condiţii de deplasare, cu adversari de acelaşi calibru. Sînt

continuare în pag 4.

A consemnat Mircea BIŢU

ULTIMA ORĂ

* F.C. Inter anunţă faptul că pentru pensionari şi handicapaţi abonamentul pentru returul campionatului Diviziei Naţionale costă doar 1000 lei. O măsură binevenită.

* După meciul Brescia-Parma (0-1) Lucescu şi echipa lui au fost asediaţi mai bine de o oră, neputînd să părăsească terenul. Hagi şi Mateuţ au reuşit să fugă, deghizaţi, abia după vreo oră. Dacă Brescia va retrograda, va fi vai de pielea lor.

* Marian Bondrea, antrenorul lui Electroputere Craiova, priveşte cu îngrijorare spre returul care se apropie. Ştiţi de ce? Pentru că Luţă este suspect de hernie! Hai să fim serioşi. Ori cu Luţă, ori fără Luţă, echipa este subţire.

* Nişte chibiţi de fotbal din Răşinari îi roagă pe domnii din conducerea lui F.C.Inter să facă rost de o staţie de amplificare prin care să audă şi spectatorii de la tribuna a doua ce spune crainicul

* Silviu Lung va apăra (pînă la adînci bătrîneţe!) poarta Universităţii Craiova, transferul de la Steaua fiind semnat de conducătorii celor două cluburi pentru suma de 6 milioane lei. Să vedem cine va fi păcălitul.

* Helmut Duckadam, eroul echipei Steaua din finala CCE, este în prezent portarul echipei de divizia C, C.P.L. Arad. Ce-ai fost şi ce-ai ajuns!

* „Sportul românesc" despre Victor Ionescu: „ L-am invita să ne scutească de aprecieri personale şi, măcar în materie de fotbal, să nu se mai considere sculă-n basculă, să înveţe de la Jeana Gheorghiu, colega de emisiune, ce înseamnă decenţa şi măsura nu să se bage ca musca-n lapte".

* După „afacerea" bancnotelor false, iată că s-au găsit întreprinzători care au lansat pe piaţă şi lozuri false. Astfel firma „Pariul" SRL vinde bucăţi de hîrtie tăiate din publicaţii şi introduse în anvelope necapsate. Aveţi grijă pe ce daţi banii!

* Gino Corioni, preşedintele Bresciei: „Hagi riscă să părăsească il calcio fără să demonstreze că este un campion. Talentul nu ajunge, şi o ştie şi el (...) Cu talent se făcea diferenţa acum trei ani. Hagi a rămas însă pe loc, în timp ce fotbalul italian a mers înainte". Parcă-l văd pe Gică jucînd anul viitor prin Grecia sau Cipru.

* Dacă Steaua Bucureşti se califică în dauna celor de la Anvers, aceasta se datorează în special ratărilor belgienilor şi formei excelente a portarului Stîngaciu. Oricum, meciul de la Bucureşti se anunţă cu scîntei (mai ales că arbitrul bielorus i-a umplut pe ai noştri de cartonaşe).

* Fotbalistul Horaţiu Cioloboc s-a însurat ne anunţă Gazeta Sporturilor într-un chenar gros ca pentru decese. Nu ştim cine este doamna Cioloboc!

* Argentina Menis este de 8 ani coordonatoarea secţiilor de atletism, haltere, lupte, canotaj la Dinamo Bucureşti: „Situaţia nu e deloc roză din punct de vedere financiar. Pentru că într-adevăr trecem printr-o perioadă mai grea. Ca şi mulţi alţii. Vă spun deschis că Ministerul de Interne ne ajută, dar din cauza exploziei infracţionale din ultimii trei ani, la care s-a adăugat inflaţia pe care o cunoaşteţi, fondurile nu prea mai ajung". Dacă Dinamo dă faliment înseamnă că-i de rău. * În timpul jocului de baschet dintre echipele masculine Zorile Chişinău şi C.S.U. Galaţi, microbuzul gălăţenilor a fost jefuit ziua în amiaza mare. Borfaşii au furat genţile de voiaj care le-au căzut sub ochi cu tot ce era în ele. Fraţii noştri de peste Prut au aceleaşi metehne ca şi noi, aşa că şi din acest punct de vedere ne putem uni cu ei liniştiţi (n.i.d.)

O fotografie a unui tip cu mustaţă pleoştită, neagră, sub nas, apoi tot mai încărunţită în prelungirea către maxilar, cu un deget arătător ridicat în faţă, sugerînd o povaţă, explicaţie sau confirmare. Fotografia ocupă jumătatea de sus a unei întregi pagini (din multe altele) consacrate, bănuiţi cred, lui ION ŢIRIAC, de către unul din numerele, „KICKER"-ului din februarie a.c.

Sub poză, cu majuscule, titlul de mai sus, în traducere „Dl. DEGET DE AUR". Şi apoi, pe patru coloane, patru păreri sub forma: das sagt (asta spune) sau das sagen (asta spun), păreri care se referă la acest personaj deosebit care este compatriotul nostru. Aşadar:

1. Das sagt ION ŢIRIAC: „Aveam deja cinci „Ferrari" pe cînd Boris Becker încă nici nu se născuse".

„Numai Dumnezeu mă poate opri"

„Banii au ajuns să nu mai aibă importanţă pentru mine"

„Dacă spaţiul de manevră mi se limitează în România, în cinci ani intru în politică"

„Nu am o pregătire deosebită"

„Mi-e indiferent dacă sînt iubit sau urît. Pretind doar respect".

„Într-adevăr am succes, dar pentru a ajunge aici a trebuit să-mi tocesc zdravăn (pardon expresia) curul".

„Nu sînt dator nimănui. Nu m-a ajutat nimeni".

„Dacă înainte privirea-mi urmărea formele unduioase ale vreunei femei, acum mă interesează mai mult creierul ei."

Corespondenta din Germania de la Eugen Salcu

„MR. GOLDFINGER"

2. Das sagt BORIS BECKER: „Ion a fost primul care mi-a arătat cum se înoadă o cravată".

„ El este singurul în care, în această Afacere-Tennis, am într-adevăr încredere".

„Dacă-l trezesc noaptea la trei cerîndu-i sfat şi ajutor imediat, vine de îndată, indiferent unde este şi de unde-l sun".

„Ion este Tennis-Guru*-ul meu: manager, sfetnic, prieten, unchi, impresar".

3. Das sagen seine Finanzen: „ Are birouri de reprezentare în Munchen, Amsterdam, Monte-Carlo, Londra, New-York; 12 angajaţi"

„Posedă imobile în România, iar în „ION ŢIRIAC KOMMERZBANK - are investiţi 19,5 milioane D.M."

„Manager printre alţii al lui BECKER, ANKE HUBER, IVANISEVICI, MARY JO FERNANDEZ: îi revin 10% din premii şi 30% din încasările de reclamă".

continuare în pag. 2.

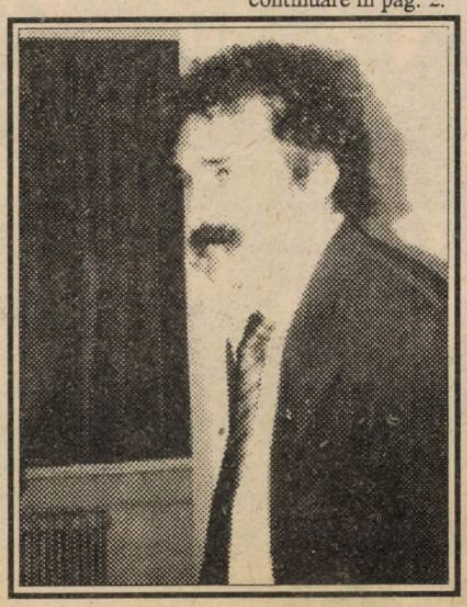

„Lumini“ şi „umbre“ în Campionatul judeţean de fotbal

4. O prestaţie de bună calitate, din păcate nu întotdeauna la fel de constantă, a avut în această primă parte a actualului sezon fotbalistic, formaţia Cedonia Sibiu. Debutantă în cadrul acestui eşalon, ea nu s-a lăsat impresionată de cartea de vizită a unor partenere cu mai vechi state de serviciu, abordînd îndrăzneţ, cu deplină încredere în forţele proprii, majoritatea confruntărilor de orgoliu şi miză majoră ale turului. Doar aşa se explică faptul că proaspătul „11“ de pe malul Cibinului, în ciuda unui debut deloc convingător în ograda feroviarilor sibieni, se impune categoric acasă, după o întrecere dominată cu suficientă autoritate, în faţa liderului de mai tîrziu al clasamentului, provocîndu-i acestuia unica sa înfrîngere din toamnă. Prea plini de ei, după această surprinzătoare victorie, jucătorii au tratat cu nepermisă superficialitate următoarea întîlnire, în care n-au reuşit, pe teren propriu, decît un chinuit meci egal cu Cibinul. În continuare lucrurile s-au derulat parcă trase la indigo. După o victorie categorică la Alma (5-1), formaţia, mult prea infatuată, cedează acasă fără drept de apel în faţa textiliştilor medieşeni. Muştruluită şi adusă la ordine de conducerea tehnică, echipa are un final mai aproape de posibilităţile ei, obţinînd o remiză ia Cîrţa, o victorie la Sibiu în disputa cu Romanofir şi o înfrîngere la Orlat, terminînd turul cu următoarea linie de clasament: 11 5 2 4 28:25=12.

Cu +2 la adevăr, dar cu 6 jocuri acasă şi cu 5 deplasări, formaţiei antrenată de I. Armenciu, aşa cum am mai spus, i se oferă şansa de a arbitra calea de acces în divizia C. Şi dacă jocul rezultatelor îi va surîde, tînăra echipă (alcătuită din S. Mărgineanu, I. Rusu, R. Popescu, G. Schwahhofer, C. Nedelcu, C. Drăgoiu, N. Blegu, N. Zereş, S. Adam, E şi D. Cristea, C. Moldovan, D. Negrea, M. Bîrză, C. Niţu şi R. Nistor), nu se va lăsa prea mult invitată de a-şi juca, cu deplină convingere şi dăruire, propriile şanse.

Pe locul 7, la 3 puncte distanţă de sibieni, Silva Sălişte - deşi a debutat furtunos cu o victorie meritată la Mediaş, în faţa Textilei şi apoi cu una mult mai netă pe propriul teren, în dauna Recoltei Alma - a avut în continuare o evoluţie mai puţin concludentă, deşi echipa posedă la ora actuală cel mai numeros lot de jucători din întregul eşalon judeţean. Se pare însă că atît plecarea unor titulari experimentaţi, cît mai ales lipsa unei pregătiri sistematice şi de regularitate şi-au pus amprenta pe maniera de exprimare în teren a formaţiei şi implicit pe rezultatele realizate de ea. Fără o corespunzătoare şi metodică pregătire, sălăştenii au căzut practic în finalurile de partidă, cedînd puncte unor adversari mai bine pregătiţi fizic (Progresul, Cedonia, Cibinul, Romanofir). Cu -1 în clasamentul adevărului primind acasă vizita echipelor Textila, CFR-IUPS, Progresul, Cibinul, Fl. Roşie şi Sticla, formaţia „păduraritor“ din Sălişte, alcătuită - de inimosul antrenor O. Raica - cel mai frecvent din: I. Oprişiu, I. Cunţan, C. Herghelegiu, N. Radu, N. Vîlcea, N. Bradea, R. Bereş, D. Bîrsan, fraţii Mînzat, C. Galea, M. Mercurean, M. Stoinescu, D. Dincă, R. Miţescu, R. Cimpoieşu, Aldea, Curechean, G. Lăcătuş, D. Apolzan va putea în primăvară să răsplătească prin jocuri de calitate pretenţiile inimoşilor ei suporteri. Tot cu 9 puncte, dar cu un golaveraj inferior sălăştenilor, pe treapta a opta a clasamentului se află Sticla Avrig, o formaţie în plin proces de întinerire şi transformare a unsprezecelui său de bază, care necesită nu numai timp, dar şi multă răbdare.

Lăsarea la vatră a unor jucători rutinaţi din vechea gardă, retraşi din activitate dar cu inima bătînd pentru culorile apărate, n-a putut fi acoperită doar cu elanul, talentul şi dorinţa de afirmare a proaspeţilor veniţi. Aşa se poate justifica pierderea unor puncte preţioase pe propriul teren cu Record, CFR-IUPS, Silva în ultimul caz datorită nerespectării regulamentului, precum şi teama manifestată în cele 4 deplasări din care practic nu au adus nici măcar un singur punct.

Cu toate că are în faţă un retur dificil, sîntem convinşi că formaţia avrigeană va putea oferi publicului spectator partide de tot mai bună calitate, urmate firesc de rezultate pe măsura jocului prestat. Iată de altfel lotul de jucători cu care echipa se pregăteşte să abordeze sezonul de primăvară: R. Gavrilă, G. Ciubuc, I. Giurcă, V. Tulban, I. Oprean, V. Răileanu, V. Miosin, G. Scînteie, N. Haşegan, S. Mateiuc, G. Tulban, I. Botezatu, V. Fekete, A. Alexan, G. Paravăţ, A. Urzică, M. Luca, C. Cojoc, G. Sacean, P. Anghelinei şi M. Ciprian. va urma

V. M.

„Cupa Colegiului Gheorghe Lazăr“

Pîrtia Onceşti din staţiunea Păltiniş a găzduit recent concursul de schi dotat cu trofeul „Cupa Colegiului Gheorghe Lazăr“, ediţia a II-a. Au participat 61 de concurenţi dintre actualii elevi şi absolvenţi ai acestei unităţi şcolare. Concursul s-a desfăşurat pe două categorii. Iată cîştigătorii: cat.elevi (b.) 1. Iulian Făgeţean, 2. Andrei Drăgan, 3. Bogdan Mara; fete 1. Adriana Marcu, 2. Amelia Eftimie, 3. Tania Tudorache; cat. absolvenţi (bărbaţi) 1. Paul Sandu, 2. Remus Petre, 3. Mircea Ancuţa; femei 1. Milena Ganea, 2. Anca Bratu, 3. Iustina Ungureanu. Premiul special de participare a revenit dr. Nicolae Ivan (promoţia 1942). Sponsorii acestui inedit concurs au fost S.C. MONDO-STAR S.A., S.C. COMPA S.A., S.C. CIBINIUM H.P. şi S.C. Libertatea S.A.

Cupa speranţelor sibiene etapa a V-a.

Duminică, 28.II, la Păltiniş, peste 60 de copii între 5 şi 10 ani, şi-au disputat şansele într-o nouă etapă a competiţiei rezervată lor şi dotată cu „Cupa speranţelor sibiene“. Iată-i pe cîştigători: cat.născuţi 1986-1987 - băieţi Iulian Bibu; cat. 1984-1985 (fete) Andreea Băilă, (băieţi) Dragoş Bibu; cat. 1982-1983 (fete) Ioana Bera, (băieţi) Mihai Cătălina.

I.ILIE

RETURUL PENTRU ŞOIMII COMPA SIBIU ŞI GAZ METAN MEDIAŞ

FOTBAL, Divizia B, seria a III-a

Etapa a 20-a 7 martie Şoimii COMPA Sibiu - Minerul Anina
Gaz Metan Mediaş - C.S.M. Unirea Alexandria
Etapa a 21-a 14 martie Dacia Piteşti - Şoimii COMPA Sibiu
C.S.M. Caransebeş - Gaz Metan Mediaş
Etapa a 22-a 21 martie Şoimii COMPA Sibiu - A.S. Minerul Paroşeni
Gaz Metan Mediaş - Minerul Anina
Etapa a 23-a 28 martie Minerul Mătăsari - Şoimii COMPA
Dacia Piteşti - Gaz Metan Mediaş
Etapa a 24-a 4 aprilie Şoimii COMPA Sibiu - C.S. Tîrgovişte
Gaz Metan Mediaş - A.S. Paroşeni Vulcan
Etapa a 25-a 11 aprilie Cimentul Fieni - Şoimii COMPA Sibiu
Minerul Mătăsari - Gaz Metan Mediaş
Etapa a 26-a 14 aprilie Şoimii COMPA Sibiu - Arsenal Reşiţa
Gaz Metan Mediaş - C.S. Tîrgovişte
Etapa a 27-a 18 aprilie F.C. Caracal - Şoimii COMPA Sibiu
Cimentul Fieni - Gaz Metan Mediaş
Etapa a 28-a 25 aprilie Şoimii COMPA Sibiu - Minerul Uricani
Gaz Metan Mediaş - Arsenal Reşiţa
Etapa a 29-a 2 mai Şoimii COMPA Sibiu - Victoria E. Curtea de Argeş
F.C. Caracal - Gaz Metan Mediaş
Etapa a 30-a 9 mai Gaz Metan Mediaş - Şoimii COMPA Sibiu
Etapa a 31-a 12 mai Şoimii COMPA Sibiu - Minerul Lupeni
Victoria Electr. C. Argeş - Gaz Metan Mediaş
Etapa a 32-a 16 mai Rova Roşiori - Şoimii COMPA Sibiu
Gaz Metan Mediaş - Minerul Uricani
Etapa a 33-a 23 mai Şoimii COMPA Sibiu - Metalurgistul Slatina
Gaz Metan Mediaş - Minerul Lupeni
Etapa a 34-a 30 mai Electrica Fieni - Şoimii COMPA Sibiu
Rova Roşiori - Gaz Metan Mediaş
Etapa a 35-a 6 iunie Şoimii COMPA Sibiu - Metalul Stoina
Gaz Metan Mediaş - Metalurgistul Slatina
Etapa a 36-a 9 iunie Metalurgistul Sadu - Şoimii COMPA Sibiu
Electrica Fieni - Gaz Metan Mediaş
Etapa a 37-a 13 iunie Şoimii COMPA Sibiu - C.S.M. Unirea Alexandria
Metalul Stoina - Gaz Metan Mediaş
Etapa a 38-a 20 iunie C.S.M. Caransebeş - Şoimii COMPA Sibiu
Metalurgistul Sadu - Gaz Metan Mediaş

CORESPONDENŢĂ DIN GERMANIA

– urmare din pag. I –

„Ca partener de tratative al D.T.B. (Federaţia Germană de Tenis) cu concernele de televiziune ARD şi ZDF încasează 7 milioane D.M.“

4. Das Sagen die „Experten“ (ghilimelele aparţin publicaţiei)

„Nimeni nu i-a văzut încă dinţii“ (Wajitek Fibak, fost tenismen de clasă, unul din amicii lui I.Ţ.)

„Nu vrea să piardă niciodată controlul. Precizează ce trebuie făcut. Nu acceptă propuneri“ (Henri Leconte, între timp „client“ al lui I.Ţ.)

„L-am avut pentru treburile mai puţin curate care trebuiau făcute (Guillermo Vilas, fost jucător de clasă şi partener de afaceri).

„ Nu vă sfătuiesc să intraţi în sfera lui Ion. Vă va termina ca şi pe mine“. (Tot G.Vilas, de data asta ca sfat către mai tinerii jucători)

„Ţiriac a făcut din Boris Becker un tip despotic şi arogant“ (Ivan Lendl).

Una peste alta ION ŢIRIAC este cineva. Şi rămîne, chiar dacă recentul turneu „EUROCARD“ organizat de el la STUTTGART şi dotat cu premii în valoare de 2,25 milioane dolari (cîştigător M. STICH) nu s-a bucurat de participarea şi succesul scontate. Chiar dacă planează şi umbre pes-te el. Asta e viaţa.

*** Guru - dascăl religios în cultul Hindus**

Fotbal, Divizia naţională

RETURUL PENTRU F.C. INTER SIBIU

Etapa a 18-a, 7 martie F.C. Inter Sibiu - C.S.M. Reşiţa (amînată)
Etapa a 19-a, 14 martie Electroputere Craiova - F.C. Inter Sibiu
Etapa a 20-a, 21 martie F.C. Inter Sibiu - Dinamo Bucureşti
Etapa a 21-a, 28 martie Sportul Studenţesc - F.C. Inter Sibiu
Etapa a 22-a, 4 aprilie F.C. Inter Sibiu - Politehnica Timişoara
Etapa a 23-a, 7 aprilie Dacia Unirea Brăila - F.C. Inter Sibiu
Etapa a 24-a, 17 aprilie Universitatea Craiova - F.C. Inter Sibiu
Etapa a 25-a, 25 aprilie F.C. Inter Sibiu - F.C Farul Constanţa
Etapa a 26-a, 2 mai Gloria Bistriţa - F.C. Inter Sibiu
Etapa a 27-a, 9 mai F.C. Inter Sibiu - F.C. Braşov
Etapa a 28-a, 16 mai Rapid Bucureşti - F.C Inter Sibiu
Etapa a 29-a, 23 mai F.C Inter Sibiu - Steaua Bucureşti
Etapa a 30-a, 8 iunie F.C Oţelul Galaţi - F.C Inter Sibiu
Etapa a 31-a, 13 iunie F.C Inter Sibiu - F.C Petrolul Ploieşti
Etapa a 32-a, 16 iunie „U“ Cluj - F.C Inter Sibiu
Etapa a 33-a, 20 iunie F.C Inter Sibiu - F.C Selena Bacău
Etapa a 34-a, 23 iunie Progresul Bucureşti - F.C Inter Sibiu

Patinaj

Cristina Săiceanu (C.S.Ş.–C.S.M. Sibiu) – medalia de bronz

În cadrul Campionatelor naţionale de poliatlon şi proba de patinaj viteză, ce s-au desfăşurat la Miercurea Ciuc, reprezentanta C.S.Ş-C.S.M. Sibiu, Cristina Săiceanu, antrenată de prof. Ioan Armenciu, a reuşit să se impună în proba de 5.000 m, ocupînd locul 3. Ea a mai obţinut şi alte locuri fruntaşe după cum urmează: locul 6 la 1500 m; locul 7 la 3000 m; locul 8 în probele de 500 şi 1000 m, precum şi locul 3 în clasamentul general. Iată şi celelalte rezultate obţinute de patinatorii de la C.S.Ş-C.S.M. Sibiu: Codruţ Protesi locul 5 la 500 şi 1000 m, locul 9 la 1500 şi locul 6 la 3000 m; Tiberiu Tioc locul 4 la 3000 m, locul 7 la 5000 m şi locul 9 la 500 şi 1000 m.

„Cupa Păltiniş“, ediţia a II-a

În organizarea Comisiei judeţene de patinaj viteză de pe lîngă O.J.T.S. Sibiu, în zilele de 20-21 februarie, pe pista de la Miercurea Ciuc, a avut loc concursul de patinaj viteză dotat cu „Cupa Păltiniş“ la supersprint, ediţia a II-a. Iată rezultatele realizate de patinatorii sibieni: la cat. juniori I(b) Codruţ Protesi - locul 1; cat. copii II fete Maria Taban - locul I; Cristina Săiceanu - locul II la junioare 1; Lucian Popa locul 2 la cat. copii I- băieţi; Horaţiu Armenciu locul 3 la cat. copii II- băieţi; Raluca Ţuculan locul 4 la cat. copii I - fete şi Laszlo Mihutz locul 5 la cat. juniori III - băieţi. (I.I.)

În imaginea surprinsă de colaboratorul nostru Vasile Cîrdei – vă zîmbesc cei mai buni săritori în apă, alături de antrenorii lor

Diamond Sport

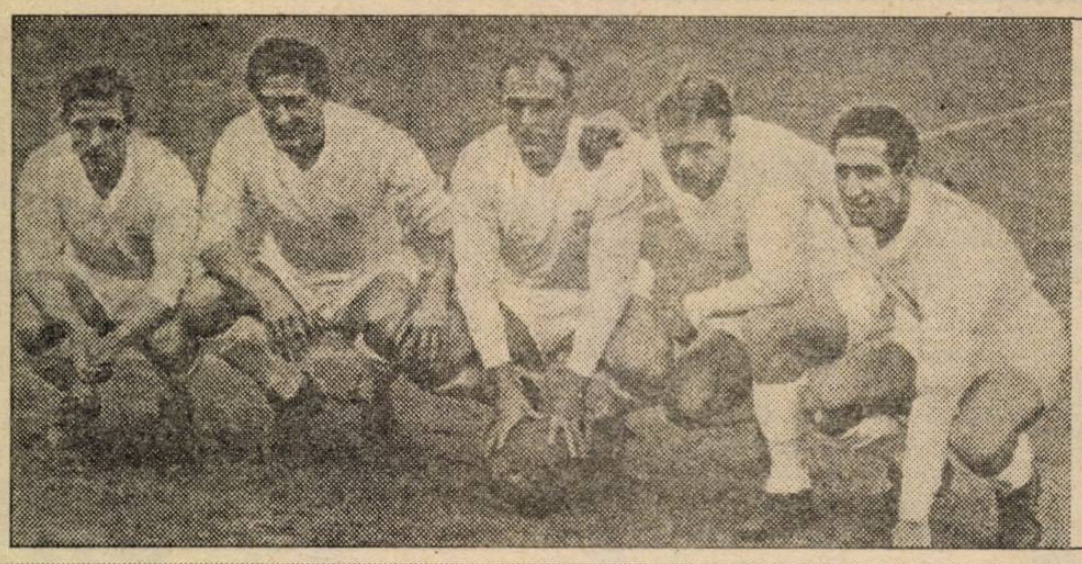

Chibiţii de fotbal vor recunoaşte - cu siguranţă - în imagine atacul echipei spaniole Real Madrid, una dintre formaţiile care în anii 50-60 a dominat cu autoritate în Europa.

De la stînga la dreapta: Kispa, Rial, Di Stefano, Puskas, Gento.

Mic dicţionar de tenis (IV)

Huber, Anke - n. 4 decembrie 1974 la Bruchsal (Germania). Este a doua jucătoare germană a momentului (după Steffi Graf). În 1991 a ajuns în sferturi de finală la Open-ul australian.

Ivanisevici, Goran - n. 13 septembrie 1971 la Split (Croaţia). Nr. 4 mondial în 1992, una dintre revelaţiile anului care a trecut. Şi el îl are ca manager pe Ion Ţiriac.

Jordan, Kathy - n. 3 decembrie 1959 la Bryn Mavr (Pennsylvania). O mare jucătoare de dublu. Împreună cu Anne Smith sau Elisabeth Smylie a cîştigat 5 turnee de Mare Slam. La simplu, în 1983 a ajuns în finala lui Australian Open. **King, Billie Jean** - n. 22 noiembrie 1943 la Long Beach (California). A cîştigat de 20 de ori turneul de la Wimbledon. Cea mai completă jucătoare, evoluînd la fel de bine pe iarbă, şi pe zgură, şi pe suprafeţe sintetice.

Kodes, Jan - n. 1 martie 1946 la Praga (Cehoslovacia). A cîştigat Roland Garros în 1970 şi 1971, Wimbledon în 1973.

Leconte, Henri - n. 4 iulie 1963 la Liliers (Franţa). Al doilea jucător francez ca valoare - după Guy Forget - este spre apusul unei cariere îndelungate, dar fără mari victorii. În 1991 a cîştigat cu echipa Franţei „Cupa Davis".

Laver, Rod - n. 9 august 1938 la Rochampton (Australia). În 1962 şi 1969 a cîştigat Marele Slam (adică a învins la Australian Open, Roland Garros, US Open şi Wimbledon). A obţinut, în total, 11 victorii în turneele de Grand Slam. Trăieşte în California.

Lendl, Ivan - n, 7 martie 1960 la Ostrava (Cehoslovacia). A obţinut, anul trecut, cetăţenia

americană. A cîştigat 8 turnee de Mare Slam, dar niciodată Wimbledon-ul. A stat 269 de săptămîni pe locul 1 în clasamentul ATP (record).

McEnroe, John - n. 16 februarie 1959 la Wiesbaden (Germania) unde părinţii lui locuiau la acea vreme, el fiind, de fapt, cetăţean american. A cîştigat 7 turnee de Grand Slam la simplu şi 8 la dublu. În 1992 a jucat ultimul sezon complet.

Năstase, Ilie - n. 14 iulie 1946 la Bucureşti (România). Locuieşte la New York. A cîştigat 57 de turnee între care US Open în 1972 şi Roland Garros în 1973. Cel mai tehnic jucător al anilor 70.

Sînt portari fericiţi?

Întrebarea este - firește- retorică. Probabil că procentul nu-i mai mare decît al oamenilor fericiţi, în general. Totuşi, în comparaţie cu cei care joacă fotbal pe alte posturi, se pare că portarii sînt mai vitregiţi de soartă şi nu prea reuşesc să facă vreo mare scofală pe alte meleaguri decît cele natale.

Iată, cazul lui Silviu Lung care n-a prea făcut purici în Spania, la Logrones, un club absolut oarecare. Stelea, titularul reprezentativei noastre, îşi roade unghiile şi-şi juleşte coatele în divizia secundă spaniolă. Toni Schumacher, fostul portar al echipei reprezentative a Germaniei, după declaraţiile scandaloase făcute presei, a fost nevoit să plece din ţară, a jucat în perioada 1972-1976 în SUA şi Coreea de Sud, apoi în Turcia la Galatasaray Istanbul, dar n-a mai strălucit.

În prima divizie franceză joacă doar doi portari africani, din fostele colonii: Joseph- Antoine Bell (care are aproape 40 de ani) şi Jaques Songo'o (29 ani), ambii din Camerun. În Bundesliga- nici picior de străin pe post de portar. În Italia îl găsim pe brazilianul Taffarel, la Parma. În Spania încearcă să-şi menţină postul ungurul Szendrei, de la Cadiz, sîrbul Ravnici, la Valladolid şi costaricanul Conecho, la Albacete. În fine, în Anglia se află: Grobbelaar (Zimbabwe), la Liverpool, Stejskal (Cehoslovacia), la Queens Park, Miklosko (Cehoslovacia), la West Ham, Thorstved (Norvegia), la Tottenham şi Schmeichel (Danemarca), la Manchester.

Iată şi cîştigul portarilor din Germania (anual) în care sînt incluse salariile, primele, banii obţinuţi din reclamă. Cel mai bine cîştigă Raimond Aumann, de la Bayern München care ia pe an circa 800.000 mărci, deşi salariul nu reprezintă decît 180.000 mărci pe an, dar se adună din prime (420.000) şi din publicitate (200.000). Îl urmează Bodo Illgner (FC Köln) cu 620.000, Andreas Kopke (Nürnberg) - 600.000, Uli Stein (Frankfurt) - 600.000, Rudiger Volborn (Bayer Leverkusen) - 590.000, Eike Immel (Stuttgart) - 500.000... Cel mai „slab" plătiţi sînt Udo Mai (Wattenscheid 09) - 112.000 (72.000 salar, 30.000 prime, 10.000 din reclamă), Rene Müller (Dynamo Dresda) - 150.000, Stefan Klaos (Borussia Dortmund) - 158.000, Oliver Kahn (Karlsruher SC) - 210.000...

La banii ăştia cred şi eu că preferă să rămînă acasă şi să pună la ciorap bani albi pentru zile negre. Şi ne mai mirăm că ne pleacă sportivii. Păi, ce cîştigă în Germania în 2 ani, aici nu adună într-o viaţă.

Pentru amatorii de statistici

Campionatul mondial al automobilelor de Formula 1 numără 42 de ediţii. Pentru cei care sînt pasionaţi de aceste curse, iată lista completă a campionilor: 1950 - Giuseppe Farina (Italia); 1951 - Juan Manuel Fangio (Argentina); 1952 - Alberto Ascari (Italia); 1953 - Alberto Ascari (Italia); 1954 - Juan M. Fangio (Argentina); 1955 - Juan M. Fangio (Argentina); 1955 - Juan M. Fangio (Argentina); 1957 - Juan M. Fangio (Argentina); 1958 - Mike Hawthorn (Marea Britanie); 1959 - Jack Brabham (Australia); 1960 - Jack Brabham (Australia); 1961 - Phil Hill (SUA); 1962 - Graham Hill (Marea Britanie); 1963 - Jim Clark (Marea Britanie); 1964 - John Surtees (Marea Britanie); 1965 - Jim Clark (Marea Britanie); 1966 - Jack Brabham (Australia); 1967 - Denny Hulme (Noua Zeelandă); 1968 - Graham Hill (Marea Britanie); 1969 - Jackie Stewart (Marea Britanie); 1970 - Jochen Rindt (Australia); 1971 - Jackie Stewart (Marea Britanie); 1972 Emerson Fitipaldi (Brazilia); 1973 - Jackie Stewarth (Marea Britanie); 1974 - Emerson Fitipaldi (Brazilia); 1975 - Niki Lauda (Australia); 1976 - James Hunt (Marea Britanie); 1977 - Niki Lauda (Australia); 1978 - Mario Andretti (SUA); 1979 - Jody Scheckter (Africa de Sud); 1980 - Alan Jones (Australia); 1981 - Nelson Piquet (Brazilia); 1982 - Keke Rosberg (Suedia); 1983 - Nelson Piquet (Brazilia); 1984 - Niki Lauda (Austria); 1985 - Alain Prost (Franţa); 1986 - Alain Prost (Franţa); 1987 - Nelson Piquet (Brazilia); 1988 - Ayrton Senna (Brazilia); 1989 - Alain Prost (Franţa); 1990 - Ayrton Senna (Brazilia); 1991 - Ayrton Senna (Brazilia); 1992 - Nigel Mansell (Marea Britanie).

Pentru 1993 pronosticurile sînt destul de diferite. campionul mondial en titre, englezul Nigel Mansell, şi-a schimbat profilul, renunţînd la cursele de Formula 1. Francezul Alain Prost după ce s-a supărat ca văcarul pe sat, a anunţat că revine. Ayrton Senna a fost urmărit de ghinion în '92, dar valoarea nu i-a scăzut. Cu pretenţii se arată şi neamţul Michael Schumacher care, la cei 24 de ani ai săi este o mare speranţă, dacă nu va avea, şi el, ghinionul lui Naninni şi să încheie prematur o carieră începută sub bune auspicii.

Profil

Thomas Hässler

S-a născut la 30 mai 1966 în Berlin. Nu i-a prea plăcut şcoala aşa că n-a făcut decît 7 clase, consacrîndu-se fotbalului pentru care simţea o atracţie deosebită deşi natura n-a fost prea darnică: 1,66 m, 66 kg. A început să joace fotbal în 1972 la Meteor 06 Berlin. În 1981 s-a transferat la Reinikkendorfer Fuchse unde a jucat pînă în 1984. A urmat FC Koln (1984-1990). După turneul final din Italia a jucat un an la Juventus Torino, iar din 1991 este la AS Roma, coleg cu Mihailovici, Caniggia, Aldair, Muzzi, Carnevale, Giannini, Salsano... A jucat de 11 ori în reprezentativa de juniori, o dată în cea de tineret, de 12 ori în cea olimpică şi de peste 30 de ori în prima echipă a ţării. În aceasta a debutat la 31 august 1988 într-un meci contra Finlandei (4-0). În 1989 a fost declarat cel mai bun fotbalist al Germaniei, iar în 1990 a devenit campion mondial împreună cu reprezentativa ţării sale. Este căsătorit cu Angela, îi plac mîncărurile italieneşti, muzica pop şi tenisul. Are un Mercedes 500.

Mijlocaş ofensiv, tehnic, cu un travaliu apreciabil, la turneul final al Campionatului European din 1992 a fost singurul component al reprezentativei germane care a ieşit în evidenţă.

„Maradona? Este urît şi are fundul mare"

Revista franceză „Voici" a efectuat un interesant sondaj în rîndul femeilor pentru a afla părerea lor despre fotbal şi fotbalişti. Iată cîteva:

Genevieve Moll, redactor şef la canalul de televiziune Antenne 2: „Cînd eram mică mă uitam la TV împreună cu naşa mea. Soţul ei era antrenor. Era o femeie foarte serioasă, dar în faţa micului ecran, îmbătată de pasiune, debita numai înjurături. Evident, l-am deprins, dar nu pot spune că iubesc fotbalul.

N-am înţeles niciodată pentru ce oamenii aleargă după o minge. Un oarecine care nu lipseşte de la nici un meci mi se pare că este o brută. Din fericire eu nu sînt măritată cu un astfel de om".

Monique Pivot, redactor şef la revista „Intimite": „Fotbalul este o adevărată pasiune, iar echipa Saint-Etienne este favorita mea. Îmi este imposibil să explic, dar îmi place noţiunea de echipă, tehnica, inteligenţa multor jucători. Problemele profesionale mi le planific în funcţie de orarul meciurilor."

Rebecca Perset: „ Fotbalul este un gen de manifestaţie care face să mi se încreţească pielea. Am noroc însă că soţul şi copiii nu sînt morţi după fotbal. Mi se pare că fotbalul este ceva absolut idiot. Nu văd nimic interesant să alergi după o minge. Fără să mai vorbim de violenţa gratuită. Şi se mai spune că sînt femei cărora le place să-l practice. Aceasta mi se pare la fel de abominabil ca şi un meci de catch".

Helene Legret, redactor sportiv: „O femeie care iubeşte fotbalul poate să surprindă. Bărbaţii sînt stupefiaţi. Au aerul că spun: o femeie căreia îi place fotbalul este o fiinţă bizară. Pentru mine fotbalul este o pasiune. Am şi jucat la U.S.Canet-Plage, un club din categoria onoare. Astăzi sînt comentatoare. Acest lucru continuă să şocheze lumea. Jucătorii m-au acceptat. N-am nici o problemă ca să-mi fac interviurile la vestiare. Dacă se jenează careva îl priveşte. Oameni goi sînt pretutindeni. Unii îşi mai pun cîte un prosop în jurul taliei. Alţii adoptă o atitudine de dispreţ provocator. Eu îmi fac meseria. Am văzut atîţia bărbaţi în pielea goală încît nu mă mai impresionează nimic".

Francoise Xenakis, scriitoare: „Ei, da, eu sînt profotbal. Priviţi la Platini. Are o figură care inspiră tristeţe. Nişte ochi ca de peşte, fundul jos. Un aer lugubru. Dar Maradona? Este urît şi are fundul mare. Dar, trebuie să recunoaştem că acolo, pe gazon. sînt fabuloşi, sînt formidabili. Mama era directoarea unei şcoli de băieţi. Pentru a mă supraveghea mai bine m-a înscris acolo. Jucam fotbal cot la cot cu ei şi înscriam goluri. Picioarele îmi erau tot o julitură. Primeam lovituri, dar şi dădeam".

Francoise Giroud, scriitoare: „Împreună cu fiul meu cel mic mergem la toate meciurile de pe Parc des Princes. Fotbalul este un adevărat spectacol, este un sport frumos, care mă amuză, este un divertisment. Fotbaliştii, în ciuda celor care îi judecă aspru, nu sînt nişte debili mintali. Jocul cere multă inteligenţă, în orice caz mai multă decît, să zicem, halterele sau luptele sau boxul".

Pagină realizată de N.I. DOBRA

IN AQUA FORTE

leacă (şi-i păcat!) oamenii de calitate...

E pe picior de plecare din port un om de mare valoa-e. Se numeşte Vasile Deac, ost campion al României la altere, campion balcanic, naestru al sportului, un om e o înaltă ţinută morală şi rofesională.

ncadrat la CSM Sibiu, la în-eput ca tehnician con-tructor, Lică -aşa cum îi puneau prietenii- şi-a adus ontribuţia la toate onstrucţiile sportive realiza-e în Sibiu în ultimii ani. Şi hiar dacă acestea nu au fost rea multe, trebuie să elevăm faptul că ceea ce s-a făcut la Sala de gimnastică i, mai ales, la stadionul Municipal" poartă marca eriozităţii, responsabilităţii şi abnegaţiei domnului Vasile Deac. Trecut ulterior pe post le şef de bază sportivă la Bazinul „Olimpia", aflat într-o situaţie dificilă, a realizat adevărate minuni, reuşind să facă din el, într-un timp relativ scurt, cel mai îngrijit bazin de înot din ţară.

Apreciat de oamenii din sport, de public şi chiar de federaţia de specialitate (care a adus lotul olimpic de sărituri la Sibiu), Lică Deac şi-a atras în timp invidia celor neputincioşi, a leneşilor şi perverşilor, care au început să-l „lucreze" sistematic prin anonime şi sesizări la toţi cei dispuşi să-i asculte. Rezistînd eroic la toate aceste şicane mîrşave o perioadă îndelungată, făcîndu-şi cinstit şi onest datoria, recent am aflat că Lică Deac se retrage.

Scîrbit de intenţiile murdare ale acestor mameluci, Lică şi-a cerut transferul la un alt loc de muncă.

Aşa că după cel mai mare antrenor de călărie din România l-am numit pe Sandu Bozan, plecat şi el din sport, după Vasile Ţîra, un contabil şef de valoare, transferat din aceleaşi motive, sportul sibian mai pierde un om de calitate -Vasile Deac. Şi e păcat!

Consolarea mea însă constă în ofertele şi lupta dusă de mai mulţi agenţi economici pentru a-l angaja pe Lică Deac, pentru seriozitatea şi dăruirea sa în tot ceea ce face.

opice div. A II (m)

Neferal Bucureşti - Foresta Tălmaciu 4690-4810 (2-4)

Popicarii de la Foresta Tălmaciu au reuşit o reţioasă victorie la o di-erenţă de 120 p.d. în faţa echipei bucureştene Ne-eral. Antrenorii echipei I. Barbu şi G.Ţivrea au fo-osit întreg lotul de ucători. S-a evidenţiat căpitanul echipei Nicolae Vasile care a realizat cel mai bun rezultat din par-idă - 870 p.d. Alături de el au mai jucat bine Sil-estru Haran - 830 şi Ioan Creţoiu - 808 p.d. Iată şi celelalte rezultate: Constantin Perju - 774, Adi Cremene (junior) şi Liviu Muică 756, Liviu Mailat - Grigore Hodoş - 771.

I.ILIE

Hndbal div. B. (M)

Meciul se joacă două reprize !

Metalul Copşa Mică – C.S.M. Reşiţa 28 - 26 (14 –15)

Aşa după cum a început partida, se părea că elevii antrenaţi de Mândel Răpciugă vor reuşi să obţină o victorie clară în faţa echipei oaspete, situată pe locul 6 în clasamentul seriei. Ei au condus cu 5-1, 6-3, 8-4 şi 10-6, dar au slăbit ritmul şi oaspeţii nu numai că egalează (în min. 29) dar iau şi conducerea cu 15-14. După pauză echipa reşiţeană ia avans conducînd cu 18-15 (min. 39) ca pînă aproape de finalul partidei gazdele să-şi impună superioritatea: egalează în min. 50, iar în min. 51 preiau conducerea. Urmează o dispută aprigă, însă în timp ce oaspeţii ratează unele atacuri, gazdele reuşesc să înscrie şi, în final, să obţină victoria cu 28-26, prima din turul 3 al acestei întreceri. Au înscris: Barta 5, Luca 5, Popa 6, Micu 4, Wagner 3, Bujor 3, Palade 2. Au arbitrat: C. Biro - I. Gyorgy (Odorheiu Secuiesc).

Ilie Ionescu

AU FOST DESEMNAŢI FINALIŞTII PENTRU „NAŢIONALELE" DE CROS

102 concurenţi din Sibiu şi Mediaş s-au întrecut în decorul hibernal al parcului sibian „Sub arini" pentru desemnarea finaliştilor la campionatele naţionale de cros, rezervate tuturor categoriilor de atleţi şi atlete de la cluburile sportive şcolare; Şoimii Sibiu şi Mediaş, precum şi de la Clubul Sportiv Municipal şi A.S. Armata din Sibiu .

Iată-i pe campionii judeţeni în ordinea categoriilor: COPII II - fete - Alina Dinescu (C.S.Ş.Şoimii), băieţi Ioan Răulea (C.S.Ş.Şoimii); COPII I -fete Ioana Stelea (C.S.Ş. Şoimii), băieţi Cosmin Vîlcu (C.S.Ş.Şoimii): JUNIORI III - fete - Daniela Davel (C.S.Ş.Şoimii), băieţi, -Marius Pamfiloiu (C.S.Ş. Şoimii); JUNIORI II - fete - Ana Maria Koos (C.S.Ş. Şoimii), băieţi Alexandru Iana (C.S.Ş. Şoimii); JUNIORI I - fete Nicoleta Dorca (C.S.Ş.Şoimii), băieţi - Mihai Milea (C.S.M.Sibiu); TINERET - Francisk Saroşi (A.S. Armata Sibiu); SENIORI - Iacob Costea (A.S.Armata Sibiu). La finalele pe ţară pentru categoriile juniori I şi II, tineret şi seniori, care se vor desfăşura în ziua de 4 aprilie la Craiova, vor mai participa şi atleţii clasaţi în primele 10 locuri, precum şi echipele cîştigătoare. Pentru categoriile juniori III, copii I şi II, finalele se vor desfăşura în ziua de 28 martie la Zalău. La aceste categorii se mai califică cei clasaţi pe locurile 2 la copii I şi II, iar la juniori III sportivii clasaţi pe locurile 2 şi 3. Întrecerea atleţilor seniori a constituit o ultimă verificare în vederea participării, în ziua de 17 martie, la „Cupa Mondială de cros" pentru militari, din Olanda. România va fi reprezentată de atleţii legitimaţi la A.S. Armata Sibiu: Iacob Costea, Aurel Bălăiţă, Andrei Florin şi Galion Popa, Antrenor - maestrul sportului Illie Popa.

Ilie IONESCU

foto: V. CÎRDEI

Sibienii în semifinalele Campionatului National de baschet

urmare din pag. 1.

Repriza secundă aduce în teren o altă echipă. Mihai Corui se dezlănţuie, oaspeţii egalează la 34 în min. 22 şi, după ce Tordai, ratează de sub coş, Mihai Corui reuşeşte un contraatac înscriind spectaculos „de sus" şi aducînd echipa C.S.U. Balanţa Sibiu, pentru prima dată în această partidă la conducere. (34-36, în min. 23), poziţie pe care avea să nu o mai cedeze pînă la sfîrşitul jocului. În această parte a jocului apărarea zonă-pressing funcţionează foarte bine, atacul se desfăşoară pe contraatac şi pe baza unor scheme tactice variate. În consecinţă la jumătatea reprizei secunde oaspeţii au un avantaj de 11 puncte (46-57), diferenţă ce avea să se menţină şi în min. 36 (60-70) În această perioadă suporterii rapidiştilor şi-au admonestat serios favoriţii oferind uneori, aplauze sibienilor. Finalul aparţine oaspeţilor care încheie victorioşi la o diferenţă confortabilă, 14 puncte (65-79).

Au arbitrat Z. Raduly (excelent) şi V. Butuc (Constanţa ca..."butucu". Pentru C.S.U. Balanţa Sibiu au înscris : Corui (46),Pelger (13), Lefter (8), Tordai (6), Muntean (3), Kincses (3).

Următorul adversar al echipierilor de la C.S.U. Balanţa va fi „U" Fimaro Cluj Napoca, campioana entitre şi ocupanta primului loc la finalul returului. Cealaltă semifinală va opune echipele Dinamo (învingătoare la Oradea (72-95) şi Steaua (cîştigătoare în faţa Soced, pe terenul acesteia (104-107).

„COBRELE SÎNT ÎN VÎNĂ !"

urmare din pag. 1.

destul de mulţumit de rezultatele testului cu observaţia că încă ratăm nepermis prin Văsîi, Maier, C.Popa, Cotora, aşa cum s-a întîmplat şi la Braşov unde puteam cîştiga cu uşurinţă. Sper că accidentarea lui Cioroianu (cusut la gleznă, la spital, după întoarcerea de la Braşov) nu este de durată.

- Ce formaţie ai utilizat?

- Blid - L.Cotora, Baciu, Cioroianu, Tâlvan - C.Popa, Lazăr, Majearu, Niculescu - Văsîi, Maier (min. 75, Mărgărit). După cum vezi l-am folosit pe Baciu (18 ani) pe postul lui Glăvan care, inexplicabil, a plecat de vineri la Moreni fără să anunţe pe cineva !?!

- Ce face Burchel?

- L-am primit la antrenamente, se simte bine, Draci are pe el. Să l vedem în continuare,

„MOMENTAN NU NE PREOCUPĂ PROMOVAREA"

urmare din pag. 1.

idei clare de joc, perfecţionarea relaţiilor dintre compartimentele echipei, rodarea pleiadei de tineri şi ocuparea unui loc în prima jumătate a clasamentului. Terminînd turul cu +1 la „adevăr", sînt sigur că vom aduce şi alte puncte din deplasare, un atu reprezentîndu-l şi faptul că am scăpat de meciurile din Valea Jiului unde gazdele te urcă pe gard, cum zic fotbaliştii.

- Multă baftă, domnule Bucur!

Un moldovean ajuns în străinătate

„Distanţa de 2000 km nu mă împiedică să mă gîndesc la bunii mei prieteni. Încă n-am reuşit să învăţ pi nimeni moldoveneşti, dar nici ei pi mini nemţeşti" Semnează: Trici.

Această scurtă misivă am primit-o la redacţie zilele trecute de la Viorel Sălceanu, zis Tricinaia. Neam bucurat că nu ne-a uitat, la fel de mult cum ne-a mîhnit plecarea lui definitivă în Germania, fiind stabilit la Paderburn împreună cu familia.

Chibiţii de fotbal de vîrstă mijlocie îşi amintesc, cu siguranţă, de fotbalistul Sălceanu.

La 1 martie a.c. a împlinit 47 ani. S-a născut şi s-a remarcat la Paşcani, de unde, în 1968 a fost transferat la Dinamo Bucureşti. Pentru micuţul moldovean, vorbind cu un accent specific zonei (pe care, probabil, nu şi-l va pierde nici în Germania) Bucureştiul şi Dinamo au reprezentat un adevărat Eldorado. În primul campionat (1967/68) n-a jucat decît 8 meciuri. Dar ştiţi cine erau atunci titulari acolo? Am să vă spun echipa din meciul cu Progresul Bucureşti, din 24 III 1968, cînd a debutat Sălceanu în prima divizie: Datcu-Popa, Boc, Ştefan, Stoenescu, Dinu, Pîrcălab, Varga, Dumitrache, Nunweiller VI (min. 55, Sălceanu), Haidu. Din lot mai făceau parte: Ghergheli, Lucescu (!), Naghi, Nunweiller III (!), Niculescu, Popescu, Pîrvu.

Locul preferat al lui Sălceanu era pe extrema dreaptă, dar ce să te faci cînd ai de luptat cu o concurenţă acerbă? Şi, totuşi, Viorel a rezistat cîţiva ani buni: în 1968/69 a jucat 26 de meciuri (din 34); anul următor 27, în 1970/71 din nou 26, apoi 28, apoi 17, apoi 14, apoi...

Spre exemplu, în 1971/72, Sălceanu era titular în vreme ce Andrei, Nunweiller III, Sătmăreanu II, Lucescu, Mustăţea, Dobrău, Batacliu, Haidu, Dumitrache (!), Cavai şi Custov se bucurau cînd jucau cîteva minute, în repriza a doua, după ce meciul era ori cîştigat ori pierdut.

Dar, în acelaşi timp, ghinionul lui a fost că a ajuns la o echipă care avea două extreme dreapta de certă valoare: Pîrcălab şi Lucescu. Cum să reziste moldoveanul nostru unei asemenea concurenţe. E adevărat că Pîrcălab era cu 5 ani mai în vîrstă şi era pe picior de plecare în Franţa, dar Lucescu era „copilul" lui Dinamo (unde a şi debutat în A, la nici 19 ani, în 1964).

Ambiţios, dar mai ales talentat şi înzestrat pentru fotbal, Viorel Sălceanu a făcut faţă tuturor adversităţilor tipic bucureştene şi s-a impus, ajungînd nu în lotul A (unde erau testaţi Dembrovschi, Both, C. Radu, Grozea, Neagu, Lucescu), ci în cel olimpic, făcînd linie de atac fie cu Cuperman, Tătaru II, Fl. Dumitrescu, fie cu Tătaru II, Năstase, Codreanu, fie cu Domide, Rugiubei, D. Ene...

Valurile vieţii l-au adus pe meleagurile sibiene unde, Viorel Sălceanu, volubil, gargaragiu, prietenos şi gata oricînd să ajute pe cineva, şi-a făcut nenumăraţi prieteni. S-a căsătorit, a avut o fetiţă (deşi, ca orice fotbalist, şi-a dorit un băiat pe care să-l facă... mare) şi, după decembrie '89, urmîndu-şi soţia, s-au stabilit în Germania. Definitiv? Aşa zice el, deşi - după cum îl ştiu - nu m-aş mira să vină şi să stea mai mult pe-acasă. Adică aici.

La mulţi ani, Trici! (n.i.d.)

SĂPTĂMÍNA T.V.

LUNI 8 MARTIE

14.00 Actualităţi; 14.15 Ora de muzică; 15.00 Preuniversitaria 15.30 Teleşcoală; Curs de limba germană; curs de limba italiană 16.00 Magazin agricol; 16.30 Portativul preferinţelor muzicale. 17.00 Actualităţi; 17.05 Magazin în limba maghiară; 18.35 Tezaur folcloric. 19.00 Documentar TV. 19.30 Desene animate; 20.00 Actualităţi; 20.35 Sport; 20.45 Azi în prim plan ; 21.30 Repriza a treia. 22.15 Actualităţi; 22.30 În direct de la Paris: decernarea premiilor Cesar prin intermediul TV5 Europe.1.00 Închiderea programului.

MARŢI 9 MARTIE

7.00 TVM Telematinal; 10.00 TVR Iaşi; 10.30 Sfinţii; 12.00 Teatru TV. 13.40 Desene animate; 14.00 Actualităţi; 14.15 Ora de muzică; 15.00 Preuniversitaria. 15.30 Teleşcoala: curs de limba rusă, curs de limba franceză. 16.00 Convieţuiri magazin; 17.00 Actualităţi; 17.05 Medicina pentru toţi; 17.35 Salut prieteni (I). 18.35 De la lume adunate... 19.00 In memoriam; 19.30 Desene animate; 20.00 Actualităţi; 20.40 Sport; 20.45 Film serial: Povestiri din Hollywood. (Ep. 1); 21.45 Şlagăre la zero grade; 22.15 Azi în prim plan: Magazin de comentarii şi reportaje; 23.00 Actualităţi; 23.15 Salut, prieteni! (II.) 0.00 Închiderea programului;

MIERCURI 10 MARTIE.

7.00 TVM: Telematinal; 10.00 TVR Iaşi; 11.00 TVR Cluj; 12.00 Film artistic: Chinezul (III); 13.30 Desene animate; 14.00 Actualităţi; 14.15 Ora de muzică; 15.00 Preuniversitaria ; 15.50 Tragerea pronoexpres; 16.00 Oameni de lîngă noi: 16.30 Panoramic muzical; 17.00 Actualităţi; 17.05 Mesaje prin milenii; 17.35 Arhive folclorice; 18.00 Simpozion; 18.45 Azi în prim plan: 19.30 Desene animate; 20.00 Actualităţi; 20.40 Microrecital Kim Wilde şi Jason Donovan; 20.55 Campionatul mondial de handbal masculin: România - Norvegia; 22.15 Telecinemateca: Caleaşca de aur (Italia, 1953) 0.10 Actualităţi; 0.25 Campionatele mondiale de patinaj artistic: proba de perechi; 1.25 Închiderea programului.

J O I 11 MARTIE

7.00 TVM: Telematinal; 10.00 TVR Iaşi; 11.00 TVR Cluj; 12.00 Film artistic: Ploaia (SUA 1932); 13.15 Video-clipuri; 13.30 Desene animate; 14.00 Actualităţi; 14.15 Ora de muzică; 15.00 Preuniversitaria; 15.30 Teleşcoala: curs de limba engleză; 16.00 Repere moldave. 16.30 Repere transilvane; 17.00 Actualităţi; 17.05 Magazin în limba germană; 18.05 Povestea vorbei; 18.35 Tele-discul muzicii populare; 19.00 Spectacolul lumii: Japonia fără crizanteme (IV); 19.30 Desene animate; 20.00 Actualităţi; 20.35 Reflecţii rutiere; 20.50 Film serial Dallas: Ep.213; 21.45 Azi în prim plan; 22.30 Campionatele mondiale de patinaj artistic. 24.00 Actualităţi. 0.15 Confluenţe . 1.00 Închiderea programului.

VINERI 12 MARTIE

7.00 TVM. Telematinal; 10.00 TVR Iaşi; 11.00 TVR Cluj; 12.00 Film serial; 13.00 Descoperirea planetei; 14.00 Actualităţi- meteo; 14.15 Ora de muzică; 15.00 Preuniversitaria; 15.25 Teleşcoală; 15.50 Tragerea loto; 16.00 Cheia succesului; 16.30 Arte vizuale; 17.00 Actualităţi; 17.05 Gong! 17.35 Emisiune realizată de Redacţia Emisiunilor Militare de Radio şi Televiziune din MinisterulApărării Naţionale; 18.35 De patimă şi de dor; 18.55 Campionatul mondial de handbal masculin: România-Elveţia. 20.20 Actualităţi; 21.00 Campionatele mondiale de patinaj artistic: proba de dans - programe liber alese; 22.30 Azi în prim plan; 23.00 Actualităţi; 23.15 Film serial Destinul familiei Howard. Ep. 59; 0.15 Rock Panorama; 1.00 Închiderea programului.

SÎMBĂTĂ 13 MARTIE

9.00 Bună dimineaţa.. de la Cluj-Napoca; 10.00 Ala-Bala-Portocala! Concurs pentru copii şi părinţi. Creionul cu surprize * Desene animate. 10.50 Film serial pentru copii. Aventurile lui Black Beauty. 11.20 Tradiţii şi perenitate în Năsăud. 12.00 Clipă şi eternitate. * Biserica Noului Ierusalim (II).13.00 Ora de muzică. Pagini muzicale oferite de fundaţia Brambach. 14.00 Tranzit TV - ora 25. Desene animate * Atlas * Al doilea război mondial * Campionatul mondial de handbal masculin: România-Franţa * Film serial (ora 18.15): Povestiri cu final neaşteptat (Anglia 1986) * Teleenciclopedia (ora 19.15) * Actualităţi * Editorialul săptămînii * Politica în top. * Film artistic (ora 21): Caracatiţa. Seria a V-a. Ep.2. * Campionatele mondiale de patinaj artistic: proba individuală feminină - programe liber alese * Concursul emisiunii * Ştiri Topul muzical european al săptămînii 1.00 Film serial Midnight Caller. Ep. 5.

DUMINICĂ 14 MARTIE

9.00 Bună dimineaţa; 10.00 Actualităţi; 10.10 Abracadabra; 11.00 Film serial pentru copii: Aventurile lui Black Beauty; 11.25 Avanpremiera TV; 11.30 Viaţa satului; 13.00 Lumină din lumină; 14.00 Actualităţi *14,10 Video magazin * Festival de muzică uşoară „Midnight Sun" * Desene animate * Circul Soarelui (Canada) * Reflexii rutiere * Din videoteca de Aur TV: Pericolosamente de Eduardo de Filippo * Ştiinţă şi imaginaţie: Super Force (6) * Serbările zăpezii (Ed. a XVI-a); 16.30 Gala laureaţilor Campionatelor mondiale de patinaj artistic. 18.00 Vedete în recital la Festivalul internaţional „Cerbul de aur", Braşov 1992. 18.30 Laureaţii Premiului Nobel pentru literatură: Albert Camus; 19.00 Film serial : Dallas Ep. 214. 20.00 Actualităţi ; 20.35 Film artistic: Povestea F.B.I -ului. Cazul Alvin KARPIS (SUA 1974). 22.15 Convorbiri de duminică. 22.45 Actualităţi ; 23.00 Nocturna de duminică .

TRIBUNA sporturilor

SUPLIMENT SĂPTĂMÎNAL DE INFORMARE SPORTIVĂ AL COTIDIANULUI INDEPENDENT „TRIBUNA"

Anul III, nr. 155 | 15.03.1993–22.03.1993 | 4 pagini, 25 lei

Crește campionii...

Silviu Tănăsoiu a împlinit ieri, 14 martie a.c. 12 ani și are în urma lui 5 nai și jumătate de tenis. Cel care i-a dat primele noțiuni și i-a îndrumat pașii în primele concursuri este, ing Ilie Giurgiu, fost jucător de tenis la Universitatea Cluj, în prezent șef atelier proiectare la Hidrosib. O dată cu legitimarea în cadrul C.S.Ș. Șoimii Sibiu, Silviu a devenit elev al prof. Dorin Cișmaș, cel care l-a dus spre cucerirea primului titlu național.

Ca să vedeți că un campion nu se crește deloc ușor, iată-i pe cei care l-au sprijinit și i-au vegheat drumul: prof. Ioan Stanciu, directorul C.S.Ș. Șoimii, conducerile fostei întreprinderi „Steaua Roșie" și Lic. ind. alimentar, S.C. Albu Services Company SRL, SC Duvas SRL, SC Conelt SRL, SC Mondostar SA, SC Paloma SRL și, nu în ultimul rînd, ziarul nostru.

La concursurile la care a participat în ultima vreme, Silviu Tănăsoiu și-a confirmat valoarea: locul I la Cupa „Bistrița" Bacău (în finală a dispus de Bogdan Rusu cu (6-3, 6-1); locurile III la Cupa „Constructorului" Galați; locul I în Cupa „C.S.Ș. Dinamo" Brașov (învingîndu-l în finală pe Cătălin Gîrd cu 6-2, 6-2).

Să sperăm că 1993 va aduce noi satisfacții pentru tînărul nostru tenismen și pentru suporterii lui.

La mulți ani, Silviule! **(n.i.d.)**

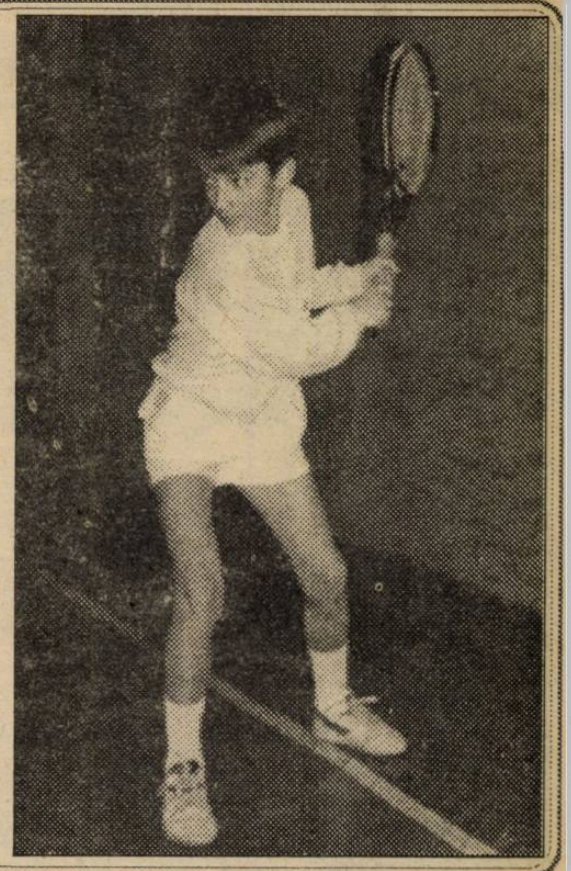

Prea multe suspiciuni!

F.C. INTER – C.S.M. REȘIȚA 3–2 (2–2)

Divizia Națională

Invitați de vremea primăvăratică, vreo 5.000 de sibieni au venit duminică pe „Municipal" pentru a „semna condica" la meciul de debut al returului. Elevii antrenorilor Viorel Hizo și Jan Gavrilă joacă binișor, dar ritmul este bătrînesc așa încît grupata defensivă reșițeană nu are mari probleme de rezolvat. Totuși în min. 19, Majearu centrează ca la carte și Trăistaru, de la 8 metri, înscrie imparabil cu capul. În minutul următor, Cr. Alexandru execută înșelător o lovitură liberă de la 17 metri, însă Blid respinge salvator. Este foarte limpede că ceva scîrțîie pe centrul defensivei interiste, căci prea ușor se infiltrează reșițenii care, chiar din debutul partidei, ne-au convins că n-au venit la Sibiu să plece cu mîna goală!. În min. 21 ratează Trăistaru, îl imită Szijj (min.22) deși acesta are scuza că evoluează, în teren, cu ...lentile de contact și vine, gîndim ca niște novici, golul decisiv: Niculescu pătrunde decis în careu, Bica îl îmbrîncește și penalty-ul, just acordat, este transformat cu fentă de Miți Majearu. Era min. 31 și 2-0.

La acest scor gafele interiștilor devin rizibile. În min. 32, Pușcaș execută o lovitură de colț spre colțul scurt, Cotora deviază balonul în capul lui Tâlvan și asistăm la un autogol antologic! Potocianu, talonat de Cioroianu, ne dă emoții în min., 41, dar tot el, în min. 43, trece ca acceleratul prin defensiva sibiană, îi pasează lui Szijj și acesta îl învinge

lejer pe Blid din mijlocul careului.

Gluma se îngroașă, iar Silviu Stănescu jubilează, trimite bezele spre tribune și dă și autografe... Numai că meciul nu se încheiase... Gazdele își reiau atacurile Niculescu (min. 51) și Maier (min.56) nu-l pot învinge pe Boșca și minutele fug, reșițenii -bine așezați în teren- întîrziind deznodămîntul. Dar, în min. 67, o acțiune pornită de la Majearu și continuată de Niculescu este respinsă de portarul oaspe și, pe fază, vulpoiul Nae Trăistaru nu iartă. În min. următor, Blid respinge cu piciorul din fața lui Petrescu, apar și cartonașele galbene, chiar și unul roșu (Glăvan, care mai primise un galben), pentru ca în ultimul minut, noul intrat Marcă să rateze cu poarta goală.

Victorie chinuită, dar meritată după un joc care ne-a lăsat un gust amar mai ales că, s-o spunem pe șleau, reșițenii au aruncat în luptă la Sibiu și mijloace extrafotbalistice! Au arbitrat Mircea Salomir (Cluj), la centru - 8,5, ajutat la tușe de Ș. Necșulescu (Tîrgoviște) și I. Mureșan (București).

Cartonașe galbene: Glăvan (galben, apoi roșu), respectiv Stroia, Cojocaru și Marcă.

F.C. INTER: Blid 6 - Cotora I 6,5, Glăvan 5, Cioroianu 5, Tâlvan 5 - C.Popa 5 (min. 60, Mărgărit 6, 5), Cr. Lazăr 5, Majearu 7,5, Maier 5 (min. 82, M. Szeghedi) - Trăistaru 7,5, Niculescu 7.

C.S.M. REȘIȚA : Boșca 6,5 - Cojocaru 6, Lupu 6, Potocianu 7,5, Bica 6 - Stroia 6, R. Sandu 6,5, Cr. Alexandru (min. 79, Cepoi), Pușcaș 7, - Szijj 7, Petrescu 5 (min. 79, Marca).

Declarații după meci. Viorel Hizo: „A fost o săptămînă cumplită, cu o mulțime de jucători accidentați și gripați (Cioroianu, Glăvan, Văsîi, Niculescu și Maier). Am avut mari dificultăți în alcătuirea formației. Bine că am scăpat de acest joc care a trezit atîtea suspiciuni. Remarcații mei sînt Niculescu șiTrăistaru. Sper să ne refacem pînă miercuri și să jucăm, la Rm. Vîlcea, la adevărata valoare în optimile Cupei României".

Gelu Leicu: „ Sînt interzis. Nu știu ce să spun. Bine că am cîștigat".

Mircea BIȚU

Baschet

SE POATE MURI ȘI DIN PREA MULTĂ IUBIRE...

Îndrăgostiți „peste poate" de posibilitatea -foarte reală și apropiată- de a învinge la Cluj, sibienii au jucat sub imperiul paralizant al fricii și au greșit mai mult. În consecință

„U" FIMARO CLUJ-NAPOCA-C.S.U. BALANTA SIBIU 75-62 (33-26)

(trimisul nostru special relatează)

Cei peste 1500 spectatori prezenți la partida din Sala Sporturilor din Cluj Napoca nu au regretat cei 250 lei plătiți pentru biletul de intrare. În primul rînd deoarece echipa lor favorită a cîștigat, luînd astfel o serioasă opțiune pentru calificarea în finala campionatului național. În al doilea rînd pentru că au asistat la o partidă viu disputată, în care apărările au fost deosebit de eficiente, iar miza partidei a generat o luptă acerbă, presărată cu multe faze spectacol, dar și cu multe greșeli. Antrenorul Mircea Vulc și echipa sa au pregătit cu atenție această partidă, mergînd la cîștig. Dacă obiectivul nu a fost atins aceasta se datorează faptului că jucătorii noștri s-au

– continuare in pag. a 4-a –

Octavian RUSU

Primim la redacție

CINE SE SCUZĂ, SE-ACUZĂ

Situația de lideră în clasament face să confirme drumul bun în pregătire al juniorilor de la C.S.Ș. Sibiu, care în ultimele 12 etape nu au cunoscut înfrîngerea, detașîndu-se net de urmăritoare.

Fără disciplină și muncă planificată, atît la școală, în familie, cît și în antrenamente, nu se poate face performanță. Drumul pînă aici a fost bătătorit cu „rîuri" de transpirație, cu sacrificii și renunțări la multe tentații tinerești. Răspunzînd pozitiv la școală și la 2 antrenamente pe zi, chiar cu unele obiecții justificate din partea părinților, aceste fete și-au anulat chiar și ziua de odihnă care nu-și mai găsea loc între cele 7 planificate într-o săptămînă, și-au îmbrăcat cu îndrăzneală și curaj tricoul divizionarei A.

Cît de bine și-au făcut datoria junioarele pot confirma cei care au asistat la jocuri. Aceasta se datorează poate și faptului că „tineretul" transpiră din greu, în timp ce senioarele huzureau într-o prelungită vacanță de iarnă. Poate este una din metodele eficiente în retrogradarea echipelor, cum poate să ne lămurească palmaresul antrenorului Vasile Mășcășan din ultimii 3 ani. Precedenta echipă „ajutată" să retrogradeze se numește Metalotehnica Tîrgu Mureș.

Dacă echipa C.S.M. Libertatea retrogradează vina a fost, pînă acum, a conducerii clubului pentru că, financiar, nu a sprijinit-o conform așteptărilor sale. Acum (mai nou) în agonia spre divizia B, este vina antrenorului secund care „i-a blocat căile de acces spre junioare"!?

Dar autocritica unde este, domnule antrenor?

Cînd veți învăța să nu vă mai scuzați, veți încerca poate să vedeți ce „ușor" este „să crești" junioare, să le promovezi la divizia A și în loturile naționale!

Aveți intenția să vă îndreptați eforturile spre astfel de satisfacții sau vă veți mulțumi în continuare să culegeți roadele muncii altora, permițîndu-vă în același timp să-i și denigrați?

Răbdarea e amară, dar roadele ei sînt dulci.

prof. Traian PRIȘCĂ

Minutul 91

NIMIC NOU SUB SOARE

Returul Diviziei naționale - deși amînat cu o săptămînă pe motiv de zăpadă - n-a adus nimic neprevăzut. Goluri destul de puține (24), rezultate normale (inclusiv victoria dinamoviștilor la Timișoara), cartonașe în limita obișnuitului, comentatori blazați și impleticiți la limbă. Cu alte cuvinte, campionatul va fi, în continuare, o peltea lungă și fadă singurele noastre bucurii rămînînd meciurile reprezentativei (oare ?) și transmisiile televizate ale partidelor din cupele europene.

* Steaua - Oțelul 2-1 (0-1). Oaspeții au deschis scorul, în min. 9, din penalty, prin Cașuba, dar

– continuare in pag. a 4-a –

În pag. a 4-a
CLASAMENTELE DIVIZIEI NAȚIONALE ȘI DIVIZIEI A DE FOTBAL
PROGRAMUL SĂPTĂMÎNAL DE TV

CURSURI

Asociația județeană de fotbal Sibiu anunță începerea unui curs de arbitri de fotbal la care se pot înscrie tineri între 16 și 26 ani, foști sau actuali sportivi.

Înscrierile se fac la sediul A.J.F. Sibiu, str. Independenței nr. 1, pînă la data de 31 martie, între orele 8-13.

FĂRĂ SPONSORI ȘI SCHIUL MOARE!

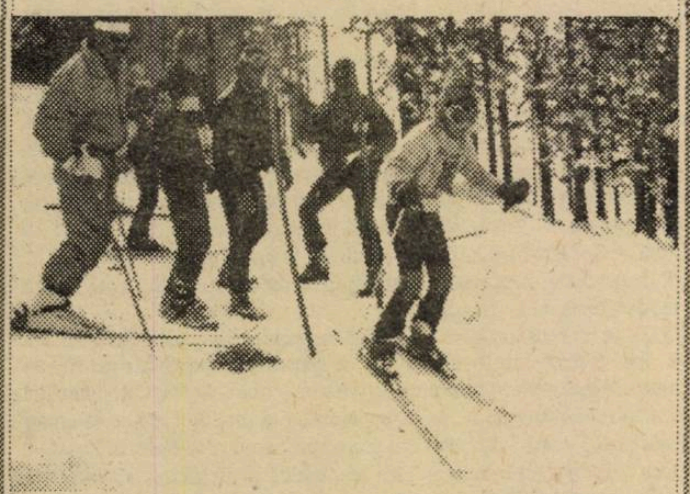

Preluînd întreaga organizare, avînd colaborarea O.J.T.S. Sibiu și sprijinul tehnic al Comisiei județene de schi, Clubul sportiv Universitatea a dat numele său competiției de schi alpin, desfășurată în 5 și 6 martie a.c. la Păltiniș, care trebuia să fie a 12-a ediție a „Cupei COMPA" Sibiu.

Dotată, așadar, cu „Cupa C.S.U.", întrecerea n-ar fi fost posibilă fără sprijinul financiar generos al sponsorilor: S.C. CĂPRIOARA S.A. Păltiniș, S.C. AXA S.R.L. Sibiu, S.C. NATURA S.R.L. Biertan și S.C. DENTA S.R.L. Sibiu, la start aliniindu-se 46 de concurenți din 9 cluburi sportive din Sibiu, Cisnădie și Tg. Mureș.

– continuare in pag. a 2-a –

S.C.

Să fie-ntr-un ceas bun!

ȘOIMII COMPA-MINERUL ANINA 2–0 (2–0)

Să începem prin a vă reda (din lipsă de spațiu) numai formația noastră: Călinescu (o revenire spectaculoasă și binevenită -după o accidentare îndelungată) - Mașca, Lungu, Mihăilă, Armenean - Brumar, Mărginean, Ștef, Luca - Bîrsan, Munteanu.

Au mai jucat Serfozo și P. Berța în locul lui Munteanu și Bîrsan. Antrenorul V. Rîșniță a ținut în afara terenului (pentru diferite motive) pe Ciobanu, Negrea, Berța Fl. și Cîrdei.

Început furtunos de partidă și chiar în min. 2, Brumar (o bună achiziție) ratează deschiderea scorului, nefructificînd excelenta centrare a lui Armenean.

Urmează un fault grosolan al numărului 8, Bîlle - sancționat prompt cu „galben". Se părea că spiritele se vor încinge dar, imediat, Mărginean șutează senzațional cu stîngul de la peste 25 m, învingîndu-l pe portarul și căpitanul de echipă Steiner aducînd calm și liniște în teren. Presiunea la poarta minerilor este sufocantă, pe rînd „Cobra" în min. 9 (șut direct în piciorul apărătorului în loc să lobeze mingea) apoi Munteanu, mereu pe fază, dar întotdeauna individualist și încăpățînat nu fructifică excelentele deschideri din spate ale lui Ștef (laborios și clarvăzător) și dacă mai adăugăm pozițiile în afară de joc (peste 7 la număr) ale lui Bîrsan - putem explica ineficacitatea gazdelor. Și totuși insistența în atac a lui Munteanu, Brumar și Bîrsan coroborată cu bîlbîiala în lanț a apărătorilor adverși face ca Ștef să majoreze scorul, în min. 32, la 2-0.

Prima repriză, începută cu mare ambiție, dar și bine prgătită tactic,

– continuare în pag. a 4-a –

I. PLEȘCA

Fotbal

DIVIZIA B

Scor fluviu la Mediaș

GAZ METAN-C.S.M. UNIREA ALEXANDRIA 6–0 (3–0)

Gaziștii au început, după cum se vede, în forță returul campionatului diviziei B, cîștigînd de o manieră categorică primul meci susținut în fața propriilor suporteri.

Medieșenii au dominat categoric încă din debutul partidei, au obținut și cinci cornere consecutive, dar prima mare ocazie de gol o au oaspeții, pe contraatac, Ghiță trăgînd puternic, însă pe lîngă poartă. Scorul este deschis, în min. 22, de Popescu, acesta reluînd cu capul balonul centrat de Handrea din lovitură liberă. Urmează ratările lui Nistor (min. 24) și Pustai (min. 25), pentru ca, în min. 31, Pustai, scăpat spre poarta adversă, să fie faultat în careu de Croitoru. Lovitura de la 11 metri este transformată de același Pustai. Portarul Unirii se remarcă la șuturile lui Munteanu (min. 36) și Dumitrache (min.37), dar nu mai poate face nimic la șutul violent al lui Handrea, după o lovitură de colț.

Repriza secundă are aceeași configurație, medieșenii fructificînd încă trei dintre numeroasele ocazii pe care și le-au creat, prin Handrea (min. 57), Munteanu (min. 62) și Pustai (min. 66). În final, oaspeții au și ei o situație bună de a marca, dar Roșca reține.

– continuare în pag. a 4-a –

Cornel FUGACIU

PENTRU ALBUMUL DUMNEAVOASTRA

Unde sînt vedetele de altădată?

Iată o imagine foto realizată cu ani în urmă de colaboratorul nostru Vasile Cîrdei, în care sînt prezente componentele echipei de handbal fete ale Clubului Sportiv Şcolar Sibiu (antrenor prof. Gheorghe Bădianu), după sosirea de la Turneul final al campionatului naţional de juniori şi şcolari ce a avut loc la Bucureşti. Era în ediţia 1979-1980, cînd printre medaliatele cu bronz, atît la junioare cît şi la şcolare, se numărau cîteva jucătoare de mare perspectivă. Este vorba de: Hajnal Palfi - componentă a lotului de tineret şi apoi al celui de senioare (participante la C.M. desfăşurat la Budapesta), Georgeta Oncu (lotul naţional de tineret), Karin Kessler (lotul naţional de junioare) sau Doina Coşulţchi, Lacrima Văcar şi Ioana Pricâ, componente ale divizionarei A - C.S.M. Sibiu.

Aşadar, iată că deşi Sibiul nu a dus lipsă de talente în handbal, astăzi handbalul feminin sibian se „chinuie" în divizia B. Unde ne sînt talentele de altădată?.

Ilie IONESCU

Schi

Etapa a V-a a „CUPEI SPERANŢELOR SIBIENE"

S-a bucurat de condiţii excelente de concurs, ceea ce a făcut ca la startul celor trei categorii de vîrstă să ia parte un număr record de copii (60). Înaintea ultimei etape (a VII-a, finală) ce se va desfăşura în luna mai la Bîlea Lac, am consemnat pe lista cîştigătorilor noi concurenţi. Iată-i în ordinea categoriilor de vîrstă: născuţi 1986-1987 - (băieţi) Radu Albu; n. 1984-1985 (f) Teodora Bologea, (b) Matei Zaharia; n. 1982-1983 (f) Ştefana Narina, (b) Adrian Bibu. În ultima etapă, pentru desemnarea cîştigătorilor întrecerii se vor lua în calcul cei mai buni doi timpi realizaţi în cele 7 etape.

Handbal

Divizia şcolară şi de juniori, după turul II sală

1. C.S.Ş. Tg. Mureş	12	11	0	1	293:244	34
2. C.S.Ş. Sibiu	12	8	0	4	283:254	28
3. Petrolul Teleajen	12	7	0	5	288:243	26
4. C.S.Ş. Dinamo Braşov	12	6	0	6	298:279	24
5. C.S.Ş. Sighişoara	12	4	0	8	322:336	20
6. C.S.Ş. Făgăraş	12	4	0	8	281:338	20
7. Lic. militar A. Iulia	12	2	0	10	304:375	16

Etapa municipală a Concursului naţional al şcolilor generale

Iată clasamentele:

FETE:

1. Şc. generală nr. 24	5	5	0	0	61:18	15
2. Şc. generală nr. 21	5	4	0	1	65:43	13
3. Şc. generală nr. 5	5	3	0	2	50:39	11

BĂIEŢI:

1. Şc. generală nr. 21	5	5	0	0	137:65	15
2. Şc. generală nr. 1	5	4	0	1	94:68	13
3. Şc. generală nr. 24	5	3	0	2	73:83	11

I. ILIE

Atletism

Turneul final al juniorilor I

Mihaela Gîndilă (C.S.Ş. Şoimii) - locul 3

Desfăşurată în zilele de 6-7 martie, la Bucureşti, finala pe ţară a Campionatului naţional de atletism - juniori I şi-a desemnat campionii de sală. Reprezentanţii C.S.Ş. Şoimii Sibiu au obţinut următoarele locuri: Mihaela Gîndilă, locul 3 la triplu salt cu performanţa de 12,59 m. În proba de lungime, Mihaela Măneţoiu s-a situat pe locul 7 cu 5,67 m, iar la înălţime Zenaida Bâra a ocupat poziţia a VIII-a cu 1,65 m.

Ilie IONESCU

La Cluj

9 judoka sibieni în finala pe ţară

Zilele trecute, în Sala Sporturilor din Cluj s-a desfăşurat una dintre cele 3 zone ale Campionatului naţional de judo - seniori. Printre cei peste 150 sportivi din 12 judeţe s-au numărat şi 16 judoka din judeţul nostru. Deşi nu se mai bucură de sprijinul material şi moral, sportivii sibieni au avut o comportare bună, 9 dintre ei reuşind să se califice pentru finala pe ţară de la Bucureşti, care se va desfăşura în zilele de 3-4 aprilie. Astfel, printre cei calificaţi s-au numărat: Gheorghe Brunchea, locul I la cat. 86 kg, Gheorghe Popa, locul 3 la aceeaşi categorie, Cătălin Dumitrache locul 3 la cat. 78 kg Eugen Opriş - locul 3 la cat. 65 kg, Silviu Popescu - locul 3 la cat. + 95 kg şi Cătălin Mihu locul 3 la cat. 95 kg, toţi legitimaţi la Indes A.S.A. Sibiu. Tot locurile 3 le-au mai obţinut şi reprezentanţii C.S.Ş. Şoimii Sibiu-Aurelian Cîmpeanu, la cat. 71 kg şi Virgil Bibu, la cat. 60 kg. Un loc 5, la cat. + 95 kg a obţinut şi Mircea Vlad de la Indes A.S.A. Sibiu.

Ilie IONESCU

În vizita la. . .

LICEUL CAMPIONILOR

Nu a trecut prea mult timp de cînd Liceul industrial nr. 6 situat pe strada Oituz din Sibiu era privit ca un liceu unde, datorită profilului său, nu se prea înghesuiau elevii la admitere, deşi, paradoxal, întotdeauna a beneficiat de dascăli apreciaţi profesional şi foarte buni pedagogi.

După revoluţie nu au fost puţini cei ce credeau că aceste licee de un anumit profil vor dispare sau se vor transforma în alt gen de şcoli. Au fost şi sînt însă oameni care nu s-au lăsat duşi de valul şi euforia libertăţii cîştigate ţinînd cu dinţii de ceea ce cu sudoare şi mult suflet au realizat. În această ipostază s-a găsit şi colectivul de cadre didactice al Liceului 6 din Sibiu care, beneficiind de o bază didactică bine pusă la punct, construită cu forţe proprii, a transformat practic acest aşezămînt dintr-un liceu cam ocolit într-unul al marilor performeri.

Nu cred că mai există azi un liceu în judeţul nostru unde să fie elevi atîţia componenţi ai loturilor olimpice şi naţionale. Meritul revine deopotrivă directorului liceului, prof. Viorel Tocaru, catedrei de educaţie fizică alcătuită din profesorii: A. Crăciun, I. Ianoiţescu, I. Bărbos, N. Mateiaş, O.Savu, a prof. diriginţi M. Ignat, M. Dobre, B. Popa, I. Mitea, M. Popescu, ultimele două foste voleibaliste de performanţă, şi practic a întregului corp didactic al liceului care a înţeles în primul rînd fenomenul sportiv şi apreciază ca atare extraordinarul efort pe care-l cere marea performanţă.

Să spunem deci că în liceu fiinţează 3 clase de handbal, respectiv 6 grupe, o clasă de rugby, iar în celelalte clase sportivi de la ramurile de sport: fotbal, box, sărituri în apă, judo, oină, călărie, haltere, patinaj şi îmi cer scuze, d-le director, dacă am omis ceva.

Dar pentru a nu rămîne doar la stadiul reclamei să exemplificăm pentru cititorii ziarului nostru cine sînt elevii performeri ai Liceului nr. 6.

Cred că sînt puţini cei care ştiu că fotbaliştii lui F.C. Inter: R. Niculescu, R. Kilin, Fl.Pogăcean, toţi componenţi şi ai lotului naţional de juniori şi tineret, M.Baciu şi N. Orlandea sînt elevi ai acestui liceu, că fraţii Radu şi Anca Udvescu, componenţi ai lotului olimpic de sărituri în apă, halterofilul S.Popa, component al lotului olimpic, handbalista A. Oană, componentă a lotului naţional de junioare, M.Seiceanu din lotul naţional de patinaj, întregesc salba de adevărate valori ale sportului sibian şi al celui românesc!

Iată deci motivul pentru care am îndrăznit să aduc în faţa publicului sibian prin intermediul „Tribunei sporturilor" aceste nume de dascăli ai Liceului nr. 6 pentru că şi dînşii, asemeni multor oameni care nu apar în prim planul mass-mediei sportive, fac parte din acea categorie nevăzută şi anonimă a celor ce au o contribuţie foarte mare la desăvîrşirea acestor elevi, ca sportivi, ca performeri şi, în primul rînd , ca oameni.

Vă mulţumim şi vă felicităm domnilor profesori pentru munca dumneavoastră, pentru pasiunea, înţelegerea şi efortul pe care-l faceţi în slujba acestui nobil mesager al vieţii noastre care este sportul prin reprezentanţii săi - elevi ai Liceului nr.6 Sibiu.

B.ŞIRIANU

Sarituri în apa

„Cupa speranţelor", etapa judeţeană

Bazinul „Olimpia" din Sibiu a găzduit în zilele de 5-6 martie, etapa judeţeană a Concursului naţional de sărituri în apă dotat cu „Cupa speranţelor". Iată-i pe sportivii calificaţi pentru etapa finală ce se va desfăşura la Bacău; Adela Găvozdea, Alexandra Constantinescu, Carmela Barbu, Anca Tilea, Tiberiu Şandru şi Alexandru Prodea, toţi legitimaţi la C.S.Ş. Sibiu.

Fără sponsori şi schiul moare!

– urmare din pag. I –

Iată cîştigătorii, la slalom uriaş, în ordinea categoriilor de vîrstă (de la copii mici la seniori): Brîndușa Verde (Şoimii), Radu Nan (Şoimii), Alice Milu (Şoimii), Dan Laşiţă (Şoimii), Laura Munteanu (Şoimii), Iulian Făgeţan (COMPA C.S.U.), Anamaria Barabaş (IMATEX Tg. Mureş), Istvan Barabaş (IMATEX).

Slalom: Crina Boeraş (Şoimii), Marius Moldovan (Şoimii), Alice Milu (Şoimii), Dan Laşiţă (Şoimii), Laura Munteanu (Şoimii), Iulian Făgeţan (COMPA C.S.U.), Ştefana Palada (COMPA C.S.U.) şi Radu Marcel (COMPA C.S.U.).

Cîştigătorii combinatei alpine, cărora li s-au acordat şi premii în obiecte sînt: Brîndușa Verde, Marius Moldova, Alice Milu, Dan Laşiţă, Laura Munteanu, Iulian Făgeţean, Ana Maria Barabaş şi Zaharia Radu. Cel mai bun timp al concursului l-a obţinut Iulian Făgeţean, care va participa la Campionatele naţionale de juniori şi seniori şi care, pentru a putea lua startul, are nevoie urgentă de sprijinul unor sponsori. Cei interesaţi se pot adresa, în acest scop, d-lui Radu Marcel la telefonul 43 44 68.

Din Sibiu salt spre. . . Atlanta

reportaj în extrasezon la bazinul „Olimpia"

Afară era o ceaţă deasă şi un ger cu multe grade sub cifra 0. În schimb, pătrunşi în incinta complexului de natație Olimpia din Sibiu transpiri chiar dacă eşti în cămaşă. Acceptasem invitaţia antrenorului principal al lotului olimpic de sărituri în apă, prof, Pantelimon Decuseară, de a ne documenta pe viu cum se pregătesc, aici, la Sibiu, viitorii campioni.

În liniştea complexului se auzeau doar indicaţiile antrenorului Decuseară adresate uneia dintre cele mai valoroase performere ale anului 1992 - Clara Ciocan. Alţi sportivi îşi încheiaseră programul şi se aflau sub duş. Am aşteptat aproape o jumătate de oră pînă cînd omul care mă invitase termina prima parte a activităţii zilei respective. Aşteptînd, i-am văzut pe rugbiştii de la C.S.M. Sibiu, cu pachete în mîini. Curiozitatea m-a făcut să-l întreb pe prof. Emil Sârbu ce cadouri au primit elevii lui.

- Am primit ca ajutor 20 perechi ghete marca „Nike" şi cîteva mingi „Gilbert" din partea Federaţiei engleze de rugby. De fapt, asemenea cadouri au primit toate echipele divizionare A de rugby.

Între timp şi-a făcut apariţia şi interlocutorul meu, prof. Decuseară care mi s-a adresat:

- Acum vă pot sta la dispoziţie. Mai întîi aş vrea să consemnaţi că la Sibiu ne-am început activitatea cu lotul olimpic, care cuprinde 6 sportivi, în ziua de 28 octombrie 1992. Lotul format din: Gabriel Cherecheş, Clara Ciocan, Ioana Voicu, Anişoara Oprea, Mihaela Coman şi Oana Dinu a fost selecţionat în urma rezultatelor obţinute în anul 1992, stabilindu-se un „model olimpic '96" în ceea ce priveşte punctajele care asigură clasarea în primele 6 locuri la olimpiade şi campionate mondiale. Pentru a putea fi capabili de aceste performanţe, în urma acestor criterii s-au testat în lotul olimpic respectivii sportivi. Desigur că acest criteriu rămîne valabil în fiecare toamnă, pînă la Olimpiada de la Atlanta, şi asigură remanierea lotului. Astfel se poate conta, în viitor, pentru selecţie, pe un lot de 10 sportivi care pot aspira la includerea în lot.

- D-le profesor, pentru a pune în temă cititorii „Tribunei sporturilor", vă rog să enumeraţi principalele întreceri la care vor lua parte sportivii români.

- Obiectivul nostru principal este, bineînţeles, Olimpiada '96 ce se va desfăşura la Atlanta-Georgia, însă pînă atunci, în 1993, avem multe şi importante întreceri la care vom fi prezenţi. Notaţi-le:

Campionatul European de juniori, în Turcia; Campionatul Mondial de juniori - Londra; Campionatul European de seniori în localitatea Shefield - Anglia, „Cupa Mondială" - seniori şi „Cupa Europei", tot de seniori, iar pe plan naţional vom avea cîteva concursuri: 7-11 aprilie - Campionatele naţionale de juniori, la Sibiu, iar apoi, tot la Sibiu (15-18 aprilie) avem „Internaţionalele" de juniori.

- Cum vă descurcaţi în activitatea d-voastră aici la Sibiu? Sînteţi mulţumiţi, deoarece multe bazine de înot din ţară şi-au închis porţile din lipsa apei şi a încălzirii?

- Bazinul „Olimpia" din Sibiu ne asigură condiţii deosebite de pregătire: apă curată, tratată corespunzător, temperatura apei şi a aerului permit un număr mare de repetări. Lumina existentă ne asigură condiţii bune şi în orele de seară. Ne bucurăm şi de aparatul care modifică densitatea apei. Trebuie să menţionez că administraţia bazinului se preocupă în permanenţă de buna funcţionalitate a instalaţiilor şi doresc să fac o remarcă pentru dl. Vasile Deac, avînd înţelegere deosebită şi din partea Clubului Sportiv Municipal (preşedinte Traian Rapiţă).

- D-le profesor, cum procedează copiii cu care lucraţi? Ce fac ei pentru a motiva lipsa de la învăţătură?

- Şi în acest sens am găsit o deplină înţelegere din partea Şc. gen. 5 şi Lic. ind. 6 unde am fost sprijiniţi ca sportivii respectivi, care sînt în clasele a 8-a şi a 9-a să continue activitatea şcolară. De fapt, deşi fac cîte două antrenamente pe zi, de la bazin ei fug la şcoală. Trebuie să notaţi şi sprijinul pe care l-am avut din partea preparatorilor Nicolae Sparios, Ildiko Toth şi Dorin Zisu pentru acrobatică şi pregătirea specifică la apă. În programul zilnic de antrenament punem accentul pe sărituri grele cum sînt: salt şi jumătate răsturnat cu dublu şurub şi jumătate - coeficient 2,9; triplu salt şi jumătate înainte - coeficient 2,8; salt şi jumătate înapoi cu triplu şurub şi jumătate - coeficient 3,2 sau triplu salt şi jumătate contra platformei - coeficient 3,2. Toate aceste sărituri sînt astăzi obligatorii pentru a face faţă în concursurile internaţionale.

- O ultimă întrebare. Pînă cînd vă pregătiţi la Sibiu?

- Continuăm să ne pregătim pînă la sfîrşitul lunii mai, timp în care vom lua parte la concursurile interne şi internaţionale despre care v-am amintit.

- Noi vă dorim cît mai multe succese care să onoreze sportul românesc pe toate meridianele.

- Şi eu, în numele sportivilor, ţin să vă mulţumesc!

A consemnat Ilie IONESCU

Box

Finala turneului pe categorii

La Braşov, în cadrul concursului naţional de box pe categorii de greutate, reprezentanţii Clubului Sportiv Municipal Sibiu au obţinut următoarele poziţii în clasamentele la care au concurat: cat. 67 kg Octavian Ostafi - locul 3, cat. 57 kg Daniel Olteanu - locul 3. Ambii boxeri s-au calificat pentru Turneul internaţional de box „Centura de aur".

MAMOND SPORT

Vîrsta sportivilor și performanța

Franz Beckenbauer, unul dintre cei mai mari fotbaliști ai lumii avea, în 1965, cînd a debutat în reprezentativa germană, 20 de ani și 15 zile, Berti Vogts - actualul antrenor al aceleiași reprezentative - avea cînd a debutat, în 1967, 20 ani și 5 luni, Karl-Heinz Rummeningge, tot în 1967, la primul joc în echipa națională, avea 21 ani și o lună, dar au fost și jucători care au ajuns acolo sus mai tineri: Uwe Seeler (în 1954) avea doar 17 ani și 11 luni, Lothar Matthaus (în 1980) avea 19 ani și 3 luni, Pele (în 1958) avea 17 ani și 5 luni (cînd a și cîștigat, cu echipa Braziliei, titlul mondial).

Există discipline sportive în care... performanța n-așteaptă numărul anilor. Să spicuim din lunga și agitata istorie a sportului mondial.

La gimnastică, Nadia Comăneci care, la 14 ani, la J.O. de la Momtreal, a cucerit 3 medalii de aur, una de argint și una de bronz. Rusoaica Olga Korbut, în 1972, la Olimpiada de la Munchen cucerea și ea 3 medalii de aur și una de argint.

La înot fetele au fost la fel de precoce: „dederista" Kornelia Ender avea 13 ani în 1972 cînd, la aceleași J.O. de la Munchen, a cîștigat 3 medalii de argint și 15 ani cînd a devenit triplă campioană mondială, la Belgrad. Australianca Shane Gould avea 14 ani cînd a stabilit primul record mondial, în 1971, iar la Olimpiada din 1972, a cucerit 3 medalii de aur, una de argint și una de bronz cînd nu împlinise 16 ani.

La atletism, nemțoaica Ulrike Meyfarth abia împlinise 16 ani cînd a reușit un record olimpic și mondial, în 1972, la săritura în înălțime (1,92 m). Ea este cea mai tînără sportivă din întreaga istorie a atletismului care a cucerit o medalie de aur olimpică în probele individuale. Dar nici Mihaela Peneș a noastră nu s-a lăsat mai prejos: născută la 22 VII 1947, a fost trimisă la Olimpiada de la Tokio (1964) pentru a acumula experiență. Ei, bine, a produs cea mai mare surpriză aruncînd sulița la 60,54 m și cucerind medalia de aur. Avea 17 ani!

În tenis, americanca Tracy Austin a fost cea mai precoce, la 14 ani fiind deja o profesionistă consacrată. O urmăază Monica Seles care la 15 ani a cîștigat primul Grand Prix. Dar, astăzi, și Jennifer Capriati, și Mats Wilander, și Boris Becker, și Michael Chang sînt considerați copii minune...

Exemplele ar putea continua. Un lucru este sigur: pentru sportivii de excepțională valoare vîrsta n-are un rol important. Se pare că ei au fost înzestrați de Dumnezeu așa cum sînt alții pentru muzică, pentru desen, pentru poezie, pentru matematică. Pentru ei munca reprezintă doar „carburantul" necesar obținerii performanțelor.

Mărci. . . albe, pentru zile negre

Revista germană „Sport Bild" a avut ideea de a face o anchetă în rîndul sportivilor care folosesc racheta sau paleta, întrebîndu-i de toate și făcînd o comparație.

Deci, a chestionat cîte un jucător de tenis, tenis de masă, squash și badminton.

Carl Uwe Steeb (tenis) s-a născut la 1 septembrie 1967, a absolvit școala medie, a ocupat poziția cea mai bună în clasamentul ATP în aprilie 1990 - locul 14. În prezent se află, undeva între locurile 40-50. Este tenismen profesionist de 7 ani, manager fiindu-i propriul tată. Antrenori îi sînt Niki Pilici și Günther Meltzer cu care se pregătește zilnic 4 ore. Tot timpul și-l dedică tenisului. Participă la turnee de mai mare sau mai mică anvergură, în medie cam 25 pe an. Cîștigă anual circa 500.000 DM. Cel mai mult îi place turneul de la Gastad, unde-i o atmosferă familiară. Cel mai scîrbos concurs U.S. Open unde-i multă zarvă și prea mulți jucători. În compartimentul de tenis pe echipe este vicecampionul Germaniei cu formația Stuttgart. Locuiește la Kitzbuhel (Austria) pentru că zice el „acolo am mai multă liniște în puținele zile în care ajung să stau acasă". De mîncat mănîncă puțin și fără grăsimi. Are un Opel Senator de culoare neagră. Cel mai mult se teme de accidentări și de boală. Asta ar însemna să-și iasă din formă și să piardă o groază de bani. Proiecte de viitor? „După ce voi abandona tenisul vreau să-mi întemeiez o familie, iar cu banii pe care-i voi aduna vreau să pun pe picioare o agenție de manageriat. Cu un pic de șansă pot ajunge și eu multimilionar ca Țiriac care a avut un mare fler cu Becker."

Steffen Fetzner (tenis de masă) S-a născut la 17 august 1968, a absolvit școala medie. Se află pe locul 36 în Europa. Cea mai bună poziție locul 17. Joacă tenis de masă din 1977, iar din 1982 este profesionist. Se antrenează zilnic 4 pînă la 6 ore și nu mai are timp pentru altceva. A jucat de 5 ori în Cupa Europei, a fost de 13 ori selecționat în reprezentativa Germaniei. Cîștigă anual 250.000 mărci. Face reclamă paletelor marca Steffen Fetzner Carat, al cărui producător este el însuși. Cel mai bun turneu la care a participat a fost Campionatul European pe Națiuni. Cel mai dificil concurs este Campionatul SUA. În Bundesliga joacă în cadrul echipei Borussia Düsseldorf. Are acasă în Düsseldorf, o mașină Opel Calibra 16 V Turbo neagră. Va mai juca tenis de masă încă 7-8 ani după care se va dedica managementului sportiv.

Simon Frenz (squash) este născut la 11 decembrie 1970, a absolvit o școală medie tehnică, este jucător de squash profesionist și antrenează de 2 - 3 ori pe zi cîte o oră împreună cu Gavin Dupre. Ocupă locul 39 în ierarhia mondială. Cînd nu participă la turnee, toată săptămîna o dedică pregătirii. Anual participă la 15 turnee internaționale și în cadrul Bundesligii care are 16 etape, la acestea adăugîndu-se 5 turnee de nivel internațional. Cîștigă circa 60.000 mărci pe an. Echipamentul pe care îl folosește și căruia îi face reclamă tricou H2O, încălțăminte Hitec, rachetă Head. Cel mai mult îi place Openul organizat la Kiel unde a și obținut rezultate bune. Cel mai dificil este Openul din Paraguay, întîi pentru că-i foarte obositoare deplasarea, apoi pentru că publicul este gălăgios. În Bundesliga joacă sub culorile clubului Boastars Kiel cu care a cîștigat de două ori titlul de campion al Germaniei și odată Cupa Europei. A fost de 30 ori selecționat în reprezentativa Germaniei. Locuiește împreună cu părinții la Kiel. Are o mașină Fiat Uno 75PS albastră. Cel mai mult se teme să nu izbucnească un nou război mondial. Își dorește să fie sănătos, fericit și să ajungă între primii 20 de jucători din lume. După aceea va mai vedea.

Olliver Pongratz (badminton) s-a născut la 14 aprilie 1973, a absolvit școala medie, este militar, ocupă locul 65 în ierarhia mondială. A început de copil să joace badminton împreună cu fratele său mai mare. Se pregătește zilnic cîteva ore împreună cu antrenorul chinez Quanheng Ku. Anual participă la 28 de turnee de nivel european și mondial. Cîștigă aproximativ 50.000 mărci pe an. Poartă echipament Jonex. Cel mai bine organizat ar fi Openul Elveției, unde a și ajuns pînă în sferturi de finală. Turneele din Germania i se par obositoare și fără valoare. Dealtfel nici nu face parte din nici o echipă care participă la Bundesliga. În 1991 a fost pentru prima dată selecționat în reprezentativa Germaniei. Locuiește în Olympia-Stutzpunkt Saabrucken. Mașină n-are dar își va lua după ce va obține carnetul de conducere. Cea mai mare catastrofă pentru el ar fi să se accidenteze grav și să nu mai poată juca. Obiective: să participe la Olimpiada din 1996 și să... avanseze în grad.

... După cum vedeți și în sport există bogați și săraci, dacă stai să te gîndești că Steeb cîștigă de zece ori decît Pongratz s-au aproape de zece ori cît Frenz deși practică sporturi înrudite! Dar așa-i viața. Nici o dată sau foarte rar răsplătește oamenii pe măsura valorii și a efortului.

Campionul italian de schi Alberto Tomba vrea să ne demonstreze că se poate coborî și în smoking

Dragostea de fotbal începe și se cultivă de la cea mai fragedă vîrstă. În imagine unul dintre miile de suporteri ai clubului englez Manchester United, avînd agățate pe căciuliță insigne cu portretele jucătorilor favoriți

Maradona la Galatasaray

Recent Maradona a susținut cu F.C. Sevilla, un „amical" la Istanbul, prilej cu care s-a discutat transferul lui la Galatasaray, din vară! „Nu ne interesează prețul, a declarat președintele lui Galata, magnatul Alp Yalman. Pentru a-l avea pe Maradona sîntem dispuși să plătim oricît, chiar și o avere!"

Mai multe surse occidentale pretind că asul argentinian ar fi și semnat contractul!

Profil

Andreas Brehme

S-a născut în zodia Scorpionului, la 9 noiembrie 1960, la Hamburg și a avut o carieră bogată cu multiple satisfacții, care a durat 25 de ani. Înalt de 1,76 m, cîntărind 72 kg, a fost un fundaș cu calități fizice deosebite. Căsătorit cu Pilar, au un băiat de 4 ani botezat Ricardo. Are o mașină Mercedes 500E.

A început fotbalul la 6 ani, primul club la care a jucat fiind Barmbeck-Uhlenhorst. În 1980 a trecut la FC Saarbrucken, iar în 1981 a fost achiziționat de FC Kaiserslautern, unde a jucat 5 ani. Au urmat 2 ani la Bayern München, după care, în 1988, a fost legitimat la Internazionale Milano. Campion mondial în 1990, campion al Germaniei în 1987, campion al Italiei în 1989 cu Inter și cîștigător al Cupei UEFA, tot cu Inter, în 1991, Andreas Brehme a cucerit trofee pe care puțini fotbaliști ai lumii le au în palmares.

A debutat în reprezentativa germană la 15 februarie 1984, relativ tîrziu căci avea peste 23 de ani, într-un meci, la Varna, contra Bulgariei (3-2) și a acumulat peste 70 de prezențe, reușind - deși apărător fiind - să marcheze 8 goluri.

Îi place bucătăria italiană, iar în timpul liber joacă tenis și golf.

Franz Beckenbauer: „Andi este tipul fotbalistului perfect, pe care oricare antrenor și l-ar dori în echipă. Dacă toți ar fi ca el în pregătire și în joc, meseria de antrenor ar fi mult mai simplă."

Pentru cei care vor să îmbrățișeze profesiunea de fotbalist, Andreas Brehome trebuie să fie un exemplu.

În actualitate

C.C.E. - lupta nu s-a încheiat

Miercuri 17 martie a.c. vor avea loc partidele contînd pentru etapa a patra a grupelor semifinale ale celei mai importante competiții europene inter-cluburi. Iată cum se prezintă situația la ora actuală

Grupa A

1. Marseille	3	1	2	0	6-3	4 (+2)
2. Rangers	3	1	2	0	4-3	4 (+2)
3. Bruges	3	1	1	1	2-4	3 (-1)
4. Ț.S.K.A.	3	0	1	2	1-3	1 (-3)

În etapa de miercuri se vor întîlni Olympique Marseille - Ț.S.K.A. Moscova și Glasgow Rangers - F.C. Bruges care vor constitui revanșele partidelor disputate la 3 martie.

În această grupă conturile nu sînt încă încheiate, lupta pentru locul I continuînd, cu șanse relativ egale, între francezi și scoțieni. Probabil că meciul hotărîtor va fi cel din 7. IV.a.c., cînd cele două formații se vor întîlni între ele la Marsilia.

Grupa B

1. A.C. Milan	3	3	0	0	7-1	6 (+4)
2. IFK Göteborg	3	2	0	1	4-5	4 (+2)
3. FC Porto	3	0	1	2	2-4	2 (-3)
4. P.S.V.	3	0	1	2	4-7	2 (-3)

Etapa viitoare: IFK - PSV și AC Milan - FC Porto.

Aici, apele s-au cam așezat, Milan dovedindu-se cu multe clase peste adversarele ei. Surprinzător de slabă prestația olandezilor de la PSV Eindhoven. Singurii care ar mai putea încurca socotelile italienilor sînt suedezii meciul direct fiind planificat pentru 4.IV.a.c. la Göteborg.

Oricum, pînă la urmă, calculele hîrtiei se pare că, de data aceasta, au fost corecte, încet, dar sigur îndreptîndu-ne spre o finală AC Milan - Olimpique Marseille.

Mic dicționar de tenis (V)

Navratilova, Martina - n. 18 octombrie 1956 la Praga (Cehoslovacia). A obținut cetățenia americană. La simplu a cîștigat 18 turnee de Grand Slam (între care 9 la Wimbledon). A debutat în 1975 și de atunci se menține mereu între cele mai bune jucătoare din lume.

Orantes, Manuel - n. 6 februarie 1949 în Granada (Spania). A cîștigat 32 de turnee între care și U.S. Open în 1975. Adversar și prieten al lui Ilie Năstase.

Perry, Fred - n. 18 mai 1909 în Anglia. A cîștigat de 3 ori turneul de la Wimbledon.

Pilic, Nicola - n. 27 august 1939 la Split (Croația). Trăiește la Munchen. Din 1986 este căpitan nejucător al echipei de „Cupa Davis" a Germaniei.

Roche, Tony - n. 17 mai 1945 la Tarutta (Australia). Antenor al lui Ivan Lendl. La simplu: finalist la U.S. Open (1969,1970) și Wimbledon (1968), La dublu, împreună cu John Newcombe, a cîștigat 7 turnee pentru Grand Slam.

Rosewall, Ken - n. 2 noiembrie 1934 la Sydney (Australia). A cîștigat -la simplu- 32 de turnee, între care Australia Open (1971, 1972), Roland Garros (1968) și U.S.Open (1970)

Sabatini, Gabriela - n. 16 mai 1970 la Buenos Aires (Argentina). A cîștigat U.S. Open (1990).

Sampras, Pete - n. 12 august 1971 la Washington (SUA). Este cel mai tînăr cîștigător al U.S. Open, în 1990, la vîrsta de 19 ani și 28 zile.

Minutul 91

– urmare din pag. I –

nimeni nu s-a impacientat, pentru că orice surpriză era exclusă în acest meci. Este posibil ca steliştii să se fi menajat pentru partida de miercuri, cu Anvers. In min. 51 a egalat Panduru, cîteva minute mai tîrziu Gîlcă aducînd gazdelor victoria printr-un şut de excepţie. Ii doresc lui Puiu Iordănescu noroc, pentru că are nevoie !. * **Poli Timişoara - Dinamo 0-2 (0-1).** Lume multă la acest meci, în speranţa unei minuni, dar dinamoviştii le-au tăiat aripile studenţilor încă din min. 16, cînd D. Munteanu a înscris din lovitură liberă. In min. 85, Kadar a pecetluit victoria oaspeţilor care, după cum se vede, nu renunţă la ideea cuceririi titlului. * **Gloria Bistriţa - F.C.Selena 3-1 (1-0).** Se pare că milioanele lui Dumitru Sechelariu nu l-au impresionat pe versatul Jean Pădureanu, care vrea să-şi ducă echipa, cu orice preţ, în Cupa UEFA. Nu puţini erau cei care pronosticau un X la Bistriţa. Au marcat : Ilea (min.19), Răduţă (min.78), V. Moldovan (min.88), respectiv Scînteie (min.80, din 11 m.). Cînd a dat 11 metri pentru oaspeţi şi, apoi, l-a eliminat pe Balaur (Gloria), arbitrul sibian Aron Huzu a fost fluierat copios. Bistriţenii nu ştiau că au de-a face cu un cavaler în negru de talie internaţională. Felicitări, Aroane! * **Universitatea Craiova - Sportul Studenţesc 1-0 (0-0).** Sebastian Domozină ne-a spus că unicul gol a fost marcat de „bătrînul lup de mare" Săndoi (min. 59), uitînd că nu se află pe malul mării. Ar fi trebuit să-i zică, eventual, „bătrînul mîncător de praz". * **Rapid - Petrolul 1-0 (0-0).** Ilie Dobre a ţinut să se facă de băcănie încă din prima etapă: după ce a zis de cîteva ori că „se va efectua cornerul" (ceea ce-i o prostie), a anunţat un gol în contul Rapidului care, de fapt, n-a fost, determinîndu-l pe coordonatorul transmisiilor, Ion Ghiţulescu, să-i roage pe crainici să nu mai urle în microfon pînă nu văd mingea pusă la centrul terenului. În final, s-a plîns că spectatorii l-au bătut cu bulgări. Aşa-i tebuie! A marcat Chiriţă (min. 60) * **Dacia Brăila - Electroputere 1-0 (0-0).** Nimic deosebit de semnalat, poate doar faptul că şi-a făcut debutul în divizia naţională ex-sibianul Caşoltan, care a intrat -spre final- în locul lui Calafeteanu. Brătianu II a înscris în min. 79. * **F.C. Braşov - „U" Cluj" 3-1 (1-1)** Victoria braşovenilor s-a conturat abia în repriza secundă. Autorii golurilor: Canaj (min.5), Purdea (min. 63) Folberth (min. 84), respectiv Sabo (min. 29). * **F.C. Farul - Progresul 2-1 (0-1)** „Marinarii de uscat s-au chinuit să-i bată pe alde Strizu, Dună, Olăroiu, bucureştenii conducînd pînă în min. 48, prin golul lui T. Cristea (min. 30). Butoiu şi în min. 76 M. Popa le-au luat, însă, bancarilor osul din fasole. (n.i.d.)

Baschet SE POATE MURI...

– urmare din pag. I –

lăsat copleşiţi de miza partidei, iar în 3 rînduri, o dată în prima repriză şi apoi de două ori în cea secundă au săvîrşit o serie de greşeli în lanţ care au permis gazdelor să se detaşeze decisiv pe tabela de scor. Şi cu toate acestea partida putea fi, totuşi, cîştigată dacă pivoţii noştri Lefter şi Tordai nu ar fi ratat, de sub panou, singuri cu „instalaţia", 5 şi respectiv 3 aruncări, adică în total 16 puncte decisive. Desigur a pierde în faţa campioanei, pe terenul acesteia la 13 puncte diferenţă nu este nici jenant şi nici surprinzător. Rămîne doar gustul amar al ratării unei victorii pe deplin posibile şi mai mult decît promiţătoare în perspectiva configuraţiei finale a clasamentului .

Partida debutează cu un „capac" de kinogramă aplicat de Alecu lui Cristescu. După ce deschid scorul prin Cristescu (1-0 din lovitură liberă), după ce Lefter şi Pelger ratează din poziţii favorabile, primul dintre ei înscrie şi sibienii preiau conducerea în min.2. Pînă în min. 6 elevii antrenorului Mircea Vulc joacă foarte exact în apărare, realizează acţiuni periculoase în atac şi, în consecinţă conduc cu 11-6. În următoarele 3 minute, oaspeţii greşesc de 4 ori consecutiv, gazdele se dovedesc neiertătoare şi ca urmare în min. 9 al primei reprize scorul le devine favorabil cu 16-11. În continuare, pînă la sfîrşitul primei părţi a jocului asistăm la o dispută foarte dîrză pentru fiecare minge, gazdele greşind mai puţin şi dovedindu-se mai eficiente, reuşind astfel să cîştige prima repriză cu scorul de 33-26. Repriza secundă începe cu o ratare a lui Lefter de sub coş sancţionată prompt de clujeni care înscriu foarte rapid prin Pintea. Dacă în mim. 26 clujenii aveau un avantaj de 11 puncte, în min. 28 acesta se măreşte la 13 puncte (48-35). În min. 35 diferenţa creşte la 20 de puncte (69-49) ca urmare a unei serii de ratări aproape inexplicabile ale sibienilor. Pînă în final, jucînd mai bine oaspeţii reduc din handicap, partida luînd sfîrşit cu scorul de 75-62 în favoarea echipei „U" Cluj. Prin prisma acestui rezultat partida de miercuri de la Sibiu îşi dezvăluie caracterul ei decisiv. Pentru C.S.U. Balanţa au înscris: Muntean (16), Lefter (11), Tordai (10), Pelger (10), Corui (9), Alecu (4) şi Kincses (2). A arbitrat bine cuplul bucureştean Olaru-Bădilă.

Handbal A.S.A. CARPAŢI MÎRŞA-GLORIA ENERGIA TG. JIU 31-29 (16-13)

Partida, în care se întreceau formaţii cu pretenţii în clasamentul seriei C al diviziei secunde, a prilejuit o dispută dîrză, cu atacuri în forţă pe semicerc, încheiată cu victoria meritată a gazdelor. Oaspeţii s-au întrecut în proteste şi vociferări, fapt ce le-a atras penalizarea cu un cartonaş roşu a unui jucător şi cu trimiterea antrenorului principal în tribună. Elevii antrenorului Victor Cornea au avut în permanenţă conducerea pe tabela de marcaj, uneori şi cu 6 goluri diferenţă, însă datorită unor gafe în apărare au permis oaspeţilor să egaleze 24-24, în min. 51. Cu un final mai bun , handbaliştii mîrşeni încheie partida victorioşi. Au înscris: Pastramă 13, Vatafu 11, Turbucz 3, Căpitanu 2, Mureşan 1 şi Iacob 1.

Partida a fost condusă de brigada braşoveană N. Coman - T. Folocea.

Popice Gaz Metan – două înfrîngeri

S-au disputat două etape din cadrul returului diviziei A de popice. Medieşencele de la Gaz metan au păşit cu stîngul, înregistrînd două înfrîngeri: acasă, în prima etapă au pierdut cu 2365-2336 p.d. în faţa lui Carpaţi Sinaia, iar la Voinţa Craiova au cedat cu 2404-2247 p.d.

Ceva e putred în...Danemarca!

S-a stins din viaţă, prematur, după o îndelungată şi nemeritată suferinţă, cel care a fost LIVIU CIUPUDEAN (Livione), un mare şi constant iubitor al muntelui, în general şi al schiului alpin, în special.

Ani la rînd colaborator al ziarului nostru LIVIU CIUPUDEAN a fost un om de aleasă ţinută morală, care lasă în urma sa numai aminitiri frumoase, de neuitat. Odihneacă-se în pace! Sincere condoleanţe familiei îndoliate. Înmormîntarea va avea loc marţi, 16.III, ora 12.

ŞOIMII COMPA– MINERUL ANINA 2–0

– urmare din pag. I –

putea să ne liniştească asupra scorului.

Inexplicabil, partea a II-a a aparţinut oaspeţilor care au dominat teritorial şi puteau înscrie (min. 71) prin Mihail, dar Călinescu reţine din faţa acestuia ca şi în min. 80 prin Ciurea, şut puternic peste transversală.

Contraatacurile Şoimilor, destul de rare şi fără perspectivă, i-au oferit lui Ştef şansa majorării scorului, în min. 75, dar noroiul din faţa porţii îi joacă festa şi tot căpitanul echipei (min.85), scăpat perpendicular pe poartă trimite cu latul pe lîngă bară, fiind vizibil efortul făcut de-a lungul partidei.

Să mai adăugăm efortul organizatorilor privind debarasarea terenului de zăpadă, precum şi prezenţa în tribune a statornicilor suporteri.

Faţada blocului care adăposteşte A.S. Compa Şoimii - „a fost frumos pavuazată" cu sutiene, indispensabili, maieuri, scutece multicolore, batiste, bandaje şi altele.

GAZ METAN–C.S.M. UNIREA ALEXANDRIA 6–0

– urmare din pag. I –

Raport de cornere: 11-2

Bun arbitrajul brigăzii: V. Brînduşan (Ştei), I. Pintea şi A. Nagy (ambii din Oradea).

Antrenorii C. Frăţilă şi V. Dulău au utilizat formaţia : Roşca - Handrea, Biro, Someşan, Nistor- Munteanu, Cenan (min. 63, Niia), Popa, Popescu - Dumitrache (min. 67, Jilăveanu), Pustai.

Clasamentul diviziei A, seria a I-a

Rezultate: Gloria Buzău - Portul Constanţa 3-0; Unirea Slobozia - Flacăra Moreni 0-2; Ceahlăul P. Neamţ - Unirea Focşani 3-2; Bucovina Suceava - Chimia Rm. Vîlcea 1-1; Poli Iaşi - Faur Bucureşti 2-2; F.C. Olt - A.S.A. Tg. Mureş 2-1; Gloria Galaţi - Steaua Mizil 4-1; Callatis Mangalia - F.C. Argeş 0-0; Autobuzul Buc. - Foresta Fălticeni 2-0

1.	Ceahlăul P. Neamţ	18	10	3	5	28-19 23
2.	Flacăra Moreni	18	10	2	6	26-19 22
3.	Callatis Mangalia	18	9	3	6	21-17 21
4.	Gloria Buzău	18	9	2	7	41-30 20
5.	Gloria Galaţi	18	8	4	6	28-24 20
6.	Portul Constanţa	18	8	3	7	36-31 19
7.	Steaua Mizil	18	8	2	8	41-22 18
8.	F.C. Argeş	18	6	6	6	26-21 18
9.	Unirea Focşani	18	7	4	7	25-21 18
10.	Poli Iaşi	18	8	2	8	25-25 18
11.	Chimia Rm. Vîlcea	18	7	4	7	31-34 18
12.	ASA Tg. Mureş	18	8	2	8	23-27 18
13.	Bucovina Suceava	18	7	4	7	17-25 18
14.	Faur Bucureşti	18	7	2	9	20-25 16
15.	FC Olt	18	7	2	9	20-37 16
16.	Foresta Fălticeni	18	6	3	9	16-25 15
17.	Autobuzul Buc.	18	6	2	10	26-31 14
18	Unirea Slobozia	18	4	4	10	16-34 12

Etapa viitoare: Flacăra Moreni - Gloria Buzău; Chimia Rm. Vîlcea- Unirea Slobozia; Unirea Focşani - Bucovina Suceava; ASA Tg. Mureş - Ceahlăul P. Neamţ; Steaua Mizil - Poli Iaşi; Faur Bucureşti - FC Olt; FC Argeş - Gloria Galaţi; Foresta Fălticeni - Callatis Mangalia; Portul Constanţa - Autobuzul Bucureşti.

Clasamentul Diviziei Naţionale

1.	Steaua	18	15	2	1	48-10 32
2.	Dinamo	18	14	3	1	46-9 31
3.	Gloria	18	10	3	5	28-18 23
4.	„U" Craiova	18	9	4	5	29-21 22
5.	Rapid	18	9	4	5	24-16 22
6.	Electroputere	18	8	3	7	14-14 19
7.	„U" Cluj	18	9	1	8	21-23 19
8.	FC INTER	18	8	3	7	24-26 19
9.	Oţelul	18	7	4	7	20-20 18
10.	Sp.Studenţesc	18	7	4	7	25-26 18
11.	Dacia Brăila	18	6	4	8	18-21 16
12.	FC Farul	18	6	3	9	23-34 15
13.	FC Braşov	18	6	2	10	16-23 14
14.	Poli Timişoara	18	4	6	8	15-29 14
15.	FC Ploieşti	18	6	1	11	24-26 13
16.	Progresul	18	3	5	10	18-33 11
17.	FC Selena	18	4	3	11	10-29 11
18.	CSM Reşiţa	18	2	3	13	17-42 7

Etapa viitoare: Dinamo - Dacia Brăila; Sportul Studenţesc - Poli Timişoara; Oţelul - „U" Craiova; Petrolul - Steaua; F.C. Selena - F.C. Braşov; „U" Cluj - Rapid; Progresul Gloria Bistriţa; CSM Reşiţa - F.C. Farul; Electroputere - F.C. Inter.

Clasamentul diviziei A, seria a II-a

Rezultate: CFR Cluj - Metalul Bocşa 4-0; Drobeta Tr. Severin - Corvinul Hunedoara 3-0; Gloria Reşiţa - Unirea Alba Iulia 1-0; F.C. Bihor - Olimpia S. Mare 3-1; Tractorul Braşov - UTA 2-0; Jiul Petroşani - Metrom Braşov 2-0; IELIF Craiova - CFR Timişoara 2-1; Metalurgistul Cugir F.C. Maramureş 2-0; Armătura Zalău - ICIM Braşov 1-0

1.	UTA	18	10	2	6	35-20 22
2.	Jiul Petroşani	18	10	2	6	35-20 22
3.	Gloria Reşiţa	18	9	2	7	20-15 20
4.	Metrom Braşov	18	8	4	6	19-16 20
5.	Drobeta Tr.Sev.	18	8	3	7	20-15 19
6.	Tractorul Braşov	18	8	3	7	30-26 19
7.	IELIF Craiova	18	9	1	8	21-27 19
8.	Corvinul Hd.	18	7	4	7	27-21 18
9.	Unirea A. Iulia	18	8	2	8	24-27 18
10.	Metalul Bocşa	18	8	2	8	23-30 18
11.	F.C. Maramureş	18	7	3	8	30-22 17
12.	CFR Cluj	18	7	3	8	27-26 17
13.	ICIM Braşov	18	7	3	8	22-23 17
14	FC Bihor	18	7	3	8	24-25 17
15.	Armătura	18	8	0	10	24-30 16
16.	Metal.Cugir	18	7	2	9	25-43 16
17.	CFR Timişoara	18	7	1	10	20-32 15
18.	Olimpia S.Mare	18	6	2	10	29-32 14

Etapa viitoare: Corvinul Hunedoara - CFR Cluj; Unirea Alba Iulia - Drobeta Tr.Severin; Olimpia S.Mare - Gloria Reşiţa; Metrom Braşov - FC Bihor; CFR Timişoara- Tractorul Braşov; UTA - Jiul Petroşani; FC Maramureş - IELIF Craiova; ICIM Braşov - Metalurgistul Cugir; Metalul Bocşa - Armătura Zalău.

T.V. 15–22 martie

LUNI 15 martie 1993

14.00 Actualităţi. 14.15 Ora de muzică; 15.00 Preuniversitaria; 15.30 Teleşcoală * Curs de limba germană * Curs de limba italiană (avansaţi); 16.00 Civilizaţia montană; 16.30 Portativul preferinţelor muzicale; 17.00 Actualităţi; 17.05 Magazin în limba maghiară; 18.35 Tezaur folcloric; 19.00 Documentar TV * ABC financiar bancar. 19.30 Desene animate; 20.00 Actualităţi; 20.35 Sport; 20.40 Azi în prim plan. 21.25 Teatru TV. Trei surori de A.P. Cehov. 0.05 Actualităţi; 0.20 Repriza a treia. 1.00 Închiderea programului.

MARŢI 16 martie 1993.

7.00 TVM * Telematinal; 10.00 TVR Iaşi; 11.00 Teatru TV: Trei surori de A.P.Cehov; 13.50 Desene animate; 14.00 Actualităţi; 14.15 Ora de muzică; 15.00 Preuniversitaria; 15.30 Teleşcoală * Curs de limba rusă * Curs de limba franceză. 16.00 Convieţuiri - magazin; 17.00 Actualităţi; 17.05 Cabinet juridic; 17.35 Salut prieteni! (I); 18.35 De la lume adunate...19.00 Documentar TV; 19.30 Desene animate; 20.00 Actualităţi; 20.35 Film serial. Povestiri din Hollywood: O masă la „Ciro"; 21.35 Azi în prim plan. 22.20 Baschet masculin: finala competiţiei continentale „Cupa cupelor"; 23.00 Actualităţi; 23.15 Salut, prieteni! (II); 24.00 Închiderea programului.

MIERCURI 17 martie 1993

7.00 TVM * Telematinal; 10.00 TVR Iaşi; 11.00 TVR Cluj; 12.00 Film artistic: Chinezul (IV); 13.35 Desene animate; 14.00 Actualităţi; 14.15 Ora de muzică; 15.00 Preuniversitaria; 15.50 Tragerea Pronoexpres; 16.00 Vîrsta a treia; 16.30 Panoramic; 17.00 Actualităţi; 17.05 Televiziunea vă ascultă!; 17.30 Simpozion; 18.20 Fotbal: Steaua - Royal Club Anvers; 20.20 Actualităţi; 20.55 Telecinemateca, Aranjamentul (SUA 1969); 23.20 Actualităţi; 23.35 Fotbal internaţional (selecţiuni); 1.00 Închiderea programului.

JOI 18 martie 1993

7.00 TVM * Telematinal; 10.00 TVR Iaşi; 11.00 TVR Cluj; 12.00 Film artistic: Urmăreşte avionul! (Franţa 1989); 13.25 Video-clipuri; 13.35 Desene animate; 14.00 Actualităţi; 14.15 Ora de muzică; 15.00 Preuniversitaria; 15.30 Teleşcoala * Curs de limba engleză; 16.00 Repere moldave; 16.30 Repere transilvane; 17.00 Actualităţi; 17.05 Magazin în limba germană; 18.05 Povestea vorbei; 18.35 Tele-discul muzicii populare; 19.00 Spectacolul lumii; 19.00 Desene animate; 20.00 Actualităţi; 20.35 Sport; 20.40 Film serial Dallas (215). 21.40 Reflecţii rutiere; 22.00 Un zîmbet pe portativ; 22.15 Azi în prim plan; 23.00 Actualităţi; 23.15 Confluenţe; 24.00 Închiderea programului.

VINERI 19 martie 1993

7.00 TVM * Telematinal; 10.00 TVR Iaşi; 11.00 TVR Cluj; 12.00 Film serial: Din voia domnului (Ep.10); 12.50 Video-clipuri; 13.00 Descoperirea planetei; 13.30 Desene animate; 14.00 Actualităţi; 14.15 Ora de muzică; 15.00 Preuniversitaria; 15.25 Teleşcoală; 15.50 Tragera loto; 16.00 S.O.S. Natura!; 16.30 Arte vizuale; 17.00 Actualităţi; 17.05 Gong: Emisiune de critică şi actualitate teatrală; 17.35 Pro Patria; 18.35 La fîntîna dorului; 19.00 Cultura în lume; 19.30 Desene animate; 20.00 Actualităţi; 20.35 Sport; 20.45 Film serial: Destinul familiei Howard (Ep.60); 21.45Meridianele dansului; 22.15 Azi în prim plan; 23.00 Actualităţi; 23.15 Magazin cinematografic; 0.15 Jazz-fan.

SÎMBĂTĂ 20 martie 1993

9.00 Bună dimineaţa.. de la Iaşi!; 10.00 Actualităţi; 10.10 Şapte note fermecate; 11.00 Film serial pentru copii: Aventurile lui Black Beauty. (Ep.12) 11.30 Tradiţii; 12.00 Clipă şi eternitate; 13.00 Ora de muzică; 14.00 Tranzit TV * Ora 25: Ştiri * Desene animate * Atlas * Al doilea război mondial * Film serial (ora 18.00) Povestiri cu final neaşteptat * Reportaje * Mapamond; 18.55 Finala Campionatului de handbal masculin. * Actualităţi * Editorialul săptămînii * Politica în top * Film artistic (ora 21.20) : Caracatiţa (Ep.3) * Concursul emisiunii * Film serial (ora 23.20) Ellis Island * Ştiri * Topul muzical european al săptămînii * 1.00 Film serial: Midnight Caller (Ep.6); 2.00 Închiderea programului.

DUMINICĂ 21 martie 1993

9.00 Bună dimineaţa!; 10.00 Actualităţi; 10.10 Ping, pong ; 11.00 Film serial pentru coii: Aventurile lui Black Beauty (Ep.13); 11.25 Avanpremiera TV; 11.30 Viaţa satului; 13.00 Lumină din lumină; 14.00 Actualităţi; 14.10 Video-magazin: Desene animate* Dedicaţii muzicale: Maeştrii magiei * Telesport * Ştiinţă şi imaginaţie : Super Force (VII); 17.05 Învingătorul; 17.35 De la egal la egal...amical! Cu Florin Piersic; 19.00 Film serial: Dallas (Ep. 216); 20.00 Actualităţi; 20.35 Film artistic: Crimă în trei acte (S.U.A. 1986); 22.10 Convorbiri de duminică; 22.40 Actualităţi; 22.55 Maeştrii; 23.55 Nocturna de duminică; 0.55 Închiderea programului.

TRIBUNA sporturilor

SUPLIMENT SĂPTĂMÎNAL DE INFORMARE SPORTIVĂ AL COTIDIANULUI INDEPENDENT „TRIBUNA"

Anul III, nr. 156 | 22.03.1993–29.03.1993 | 4 pagini, 25 lei

FOTBAL DIVIZIA NAȚIONALĂ

UN PUNCT MARE CUCERIT DE OASPEȚI

ELECTROPUTERE CRAIOVA - F.C. INTER SIBIU 0 - 0

ADRIAN BLID din nou în prim plan

(Prin telefon de la trimisul nostru special, MIRCEA BITU).

Stadion Valea Roșie, timp călduros, spectatori circa 7.000, raport de cornere 8-6. Formații: ELECTROPUTERE: David - Împușcătoiu (min.71 Paraschiv), Matei, Bîță, Nanu - Dudan, Zamfir, Calafeteanu, Ștefănică (min. 46 Cașoltan) - Albeanu și Adrian Ilie. F.C. INTER: Blid - Cotora (min. 67 Mărgărit), Glăvan, Ciorolanu, Tălvan - Lazăr, Popa, Majearu (min. 93 Pogăcean), Niculescu - Văsîi și Maier.

Arbitrii: Alexandru Dobrin (București) 7, I. Spătaru (Timișoara) 6 și C. Corocan (Reșița), 6.

CRONICA MECIULUI ÎN PAG. 4

CLASAMENT DIVIZIA NAȚIONALĂ

1.Steaua Buc.	19	16	2	1	50-10	34
2.Dinamo Buc.	19	15	3	1	48-10	33
3.Gloria Bistrița	19	10	3	6	28-20	23
4.Univ. Craiova	19	9	4	6	30-23	22
5.Rapid București	19	9	4	6	24-21	22
6."U" Cluj.	19	10	1	8	26-23	21
7.Sp.Studențesc	19	8	4	7	28-26	20
8.Oțelul Galați	19	8	4	7	22-21	20
9.Electroputere	19	8	4	7	14-14	20
10.FC INTER	**19**	**8**	**4**	**7**	**24-26**	**20**
11.FC Farul	19	7	3	9	26-34	17
12.Dacia Brăila	19	6	4	9	19-23	16
13.F.C. Brașov	19	6	3	10	18-25	15
14.Poli Timișoara	19	4	6	9	15-32	14
15.F.C. Ploiești	19	6	1	12	24-28	13
16.Progresul	19	4	5	10	20-33	13
17.FC. Selena	19	4	4	11	12-31	12
18.CSM Reșița	19	2	3	14	17-45	7

Etapa viitoare (miercuri, 24 martie a.c.

F.C.Farul - Electroputere; Dacia Unirea - Sp. studențesc; Steaua - „U" Cluj; Oțelul - F.C. Petrolul; Rapid - F.C. Selena ; F.C.Brașov - Progresul; Gloria Bistrița - C.S.M. Reșița; Univ. Craiova - Poli Timișoara.

HANDBAL, DIV. B

C.S.M. SIBIU CONDUCE CU 5 PUNCTE AVANS

Sala Armatei din Sibiu a găzduit duminică două partide din cadrul ultimei etape a turului trei al diviziei B de handbal. Primul meci, cel dintre formațiile feminine C.S.M. Sibiu și Tricotajul Brașov, s-a încheiat cu victoria clară a sibiencelor, 25-19. Adversarele lor au reușit să mențină echilibrul doar 10 minute, ca apoi, de la egalul 3-3, handbalistele pregătite de prof. L.Albu și G. Bădianu să se desprindă clar. Deși învingătoare, sibiencele puteau obține o victorie mai categorică însă s-a simțit lipsa din formație a principalei realizatoare Dana Nistor, pe de o parte, iar pe de alta au ratat și două aruncări libere de la 7 m (Ponici și Oană), iar Mohanu, Mușat și Irimie au șutat în bară. Golurile au fost înscrise de: Ponici 9 (7 din șapte m), Mohanu 6, Stroia 3, Zavragiu 3, Irimie 1. Partida a fost condusă fără probleme de culpul I. Oprean - I. Tușineanu din Alba Iulia. La încheierea celui de al treilea tur, C.S.M. Sibiu conduce cu un avans de 5 puncte față de următoarele sale C.S.M. Sf. Gheorghe, Electromureș Tg. Mureș.

Ponici, principala realizatoare a sibiencelor

ȘI LA MÎRȘA SPORTUL ESTE ÎN PERICOL

Trist, dar adevărat: una dintre cele mai mari asociații sportive din județ - AS Carpați Mîrșa - care a funcționat cu 9 secții de performanță (box, fotbal, handbal, haltere-culturism, judo, rugby, șah, turism, volei) și cu rezultate remarcabile, este în pragul falimentului total. O dată cu dezmembrarea întreprinderii mecanice într-o puzderie de societăți, sportul n-a mai fost susținut decît de cea condusă de ing. Constantin Cotora, care a rămas același iubitor al mișcării sportive mîrșene.

Așa, de bine de rău, au fost salvate de la autodesființare echipele de fotbal (divizia C) și handbal masculin (divizia B), în schimb baza materială a asociației - două terenuri gazonate, unul cu zgură, pentru fotbal, terenurile de volei și handbal, precum și sala polivalentă, este într-un avansat proces de degradare. Băncile din tribune au fost distruse, gardurile din plasă au fost furate, gazonul stadioanelor a fost distrus de cei care s-au dus la... iarbă verde, făcînd focuri și pîrlind carne la grătar(!)

Sportul este una din componentele esențiale ale tuturor societăților civilizate. Noi tot batem apa-n piuă că vrem să intrăm în Europa, dar prin tot ceea ce facem dovedim că ne îndepărtăm de civilizație. Nu-i destul că nu mai facem nimic pentru dezvoltarea bazei materiale a sportului, dar distrugem și ceea ce există.

Politicienii noștri sînt preocupați de interese de partid, în loc să elaboreze o lege a sponsorizării care să-i stimuleze pe eventualii investitori în domeniul sportului. Iar sportul, pînă atunci, se va degrada ireversibil!

N.I. DOBRA

P.S. Conducerea asociației sportive „Carpați" Mîrșa - str. Stadionului nr. 1, Cod 2421, telefon 55 07 53, cont 325.04.1 la cooperativa „Negoiul" Avrig - face un apel disperat la toți cei dispuși să contribuie cu fonduri la salvarea sportului mîrșean. Nu ne îndoim că se vor găsi destui oameni care n-au uitat celebrul dicton latinesc: mens sana in corpore sano.

MINUTUL 91

FOTBAL PUȚIN CARTONAȘE MULTE

A fost o etapă ceva mai agitată, cu cîteva rezultate mai neobișnuite, cu destul de puțin fotbal (în prima repriză se înscriseseră doar 7 goluri în 9 meciuri), în schimb cu multe cartonașe. Nu le-am socotit pe cele galbene, dar roșii au fost 5, ceea ce nu-i deloc puțin: Budacă (Oțelul), Guzun (Rapid), Falub („U" Cluj), Baicea (Progresul), Tîlvan (F.C. Inter). Oaspeții au cîștigat 6 puncte și dacă victoria Stelei la Ploiești era previzibilă, mai puțin scontată era ce a Farului la Reșița (după ce reșițenii i-au chinuit pe sibieni cu o săptămînă înainte), ca și egalurile reușite de Inter la Electroputere și de F.C. Brașov la Bacău. (Dar ce să vorbim noi de surprize, mai bine i-am privi pe italieni, unde supercampioana, A.C. Milan, pierde acasă în fața unei candidate la retrogradare!) * CSM Reșița - F.C. Farul 0-3 (0-1) Echipa la care s-a dus Silviu Stănescu miroase a mort și nu m-aș mira ca, după acest eșec la scor, profesorul să rămînă șomer (că așa-i obiceiul ...casei). Se pare că echipele care vor avea de jucat, de-acum, la Reșița vor avea două puncte asigurate. Au marcat: M. Popa (min. 6), Carabaș (min.46), Barbu (min. 58), * Progresul - Gloria Bistrița 2-0 (1-0). „Bancarii mai speră într-o minune, care să-i salveze de la retrogradare. Meciul a fost slab, spectatorii -puțini și plictisiți- căscau de le tros-

– continuare în pag. a 4-a –

Fotbal div. B

O VICTORIE UTILĂ ÎN DEPLASARE

C.S.M. CAROMET CARANSEBEȘ – GAZ METAN MEDIAȘ 1 – 2 (0 – 0)

Gaziștii le-au făcut o frumoasă surpriză suporterilor cîștigînd în deplasare și mai acumulînd două puncte deosebit de utile în lupta pentru promovare. Partida n-a fost deloc ușoară, iar victoria s-a profilat -după peripeții- abia în finalul meciului. Pentru a vă convinge, vom spune că arbitrul M. Vădăstrean (Craiova) a arătat nu mai puțin de 6 cartonașe: galbene lui Buliga (gazde), Nistor și Popa (oaspeți), roșii lui Vlăduțiu (gazde), Handrea și Cenan (oaspeți). În min.60, cînd arbitrul nu a acordat un gol din ofsaid pentru bănățeni, oamenii „de ordine" i-au înghiontit serios pe central și pe tușierul I. Pădureanu, iar în min. 75, timp de 4 minute meciul a fost întrerupt, arbitrii fiind alergați de-a lungul și de-a latul terenului ! În min. 21, după o perioadă de dominare a gazdelor, pe contraatac, Pustai pătrunde în careu, dar șutează în bară. În min. 25, este rîndul lui Lozici să expedieze balonul în bara porții lui Roșca.

După pauză, medieșenii ies mai curajos în atac și în min. 52, Cenan face o cursă de 40 metri, centrează, iar Dumitrache marchează cu capul. În minutul următor, Vlăduțiu șutează în bară, dar în min. 70 survine egalarea, mingea șutată de Decuseară deviind în poartă din călcîiul lui Nistor.

În min. 75, Handrea pătrunde pe partea dreaptă, centrează și Pustai înscrie...

Restul vi l-am spus.

Acestea fiind faptele, antrenorii medieșeni și echipa, în ansamblul ei, merită felicitări și... la mai mare!

Gaz metan: Roșca - Handrea, Biro, Someșan, Popa - Munteanu (min. 65, Boar), Cenan, Nistor, Niia - Dumitrache (min. 88, Maier), Pustai

I. MEDIEȘANU

În divizia C, lidera se distanțează !

* Geromed - Sparta 2-0 (2-0). În ciuda unui teren deloc prielnic cele două protagoniste, făcînd risipă de efort, talent și imaginație, au oferit publicului un spectacol plăcut, cu multe faze de fotbal autentic. Echipa gazdă- trecută exclusiv sub patronajul Geromedului a cărui conducere (director I.Voina) îi oferă condiții optime de pregătire - a început mai bine partida, ratînd în min. 6, prima mare ocazie, prin P. Bulucz. În min. 12, la poarta adversă, D. Gaspar execută excelent peste zid o lovitură liberă, dar M. Bidi respinge miraculos în corner.

– continuare în pag. a 4-a –

CLASAMENT DIVIZIA C

1. Textila Cisnădie	13	10	2	1	30-10	22
2."U"Hidrocon	13	7	3	3	35-14	17
3.Carpați Agnita	13	7	3	3	23-12	17
4.Carbomet CM	13	6	3	4	28-23	15
5.Vitrometan	13	5	5	3	22-21	15
6.Geromed	13	5	3	5	24-18	13
7.Mecanica Mîrșa	13	6	1	6	26-26	13
8.Sparta Mediaș	13	4	4	5	16-21	12
9.Relee	13	4	2	7	17-24	10
10.Construcții	13	4	1	8	16-23	9
11.Unirea O.Sib.	13	4	1	8	12-32	9
12.Tractorul	13	1	2	10	14-39	4

Etapa viitoare: Tractorul - Mecanica Mîrșa; „U" Hidrocon - Geromed; Carpați Agnita - Vitrometan; Carbomet - Relee; Sparta - Unirea; Textila - Construcții

ULTIMA ORA

* La Campionatul mondial de handbal, echipa noastră reprezentativă s-a făcut de băcănie. În afară de 2-3 jucători adevărați, restul sînt niște saci umpluți cu ifose. * Înainte de plecare, Doru Simion, secretarul general al F.R. Handbal, se bătea cu pumnul în piept: „Subscriu total opiniei antrenorilor și jucătorilor potrivit căreia obiectivul minim de rămînere în grupa de elită va fi realizat și ne vom clasa în primele 6 locuri (...) Plecăm în Suedia cu o bună capacitate de efort aerob și cu una anaerobă spre parametri foarte buni. Îi simt mobilizați pe băieți." Halal mobilizare!

* F.R. Fotbal a anunțat că la 1 aprilie a.c. se încheie perioada de transferări a jucătorilor de toate categoriile.

* Aceeași F.R.F. atrage atenția echipelor organizatoare că nu mai este permisă funcționarea ceasurilor montate la stadioane, în timpul disputării jocurilor. Să înțelegem că, de-acum, acestea vor fi pornite doar în pauză?

* După turneul de judo de la Munchen, la care au participat și loturile noastre reprezentative, Alexandru Ciupe și Radu Ivan nu s-au mai întors în țară. Dacă

– continuare in pag. a 4-a –

Baschet

CÎTEVA, NECESARE PRECIZĂRI

Iată-ne, așadar, ajunși în fața ultimului act al campionatului național de baschet ediția 1992/1993. Echipa noastră se află, din nou, în onoranta postură de a-și disputa un loc pe podium. Ea urmează să susțină ultima confruntare cu Steaua București, echipa care va obține 3 victorii din 5 partide (sau din mai puține), urmînd a cuceri medaliile de bronz. După calculul hîrtiei favoriți pornesc militarii bucureșteni care au dreptul - dacă va fi cazul- la disputarea a 3 partide pe teren propriu. Cu toate acestea opinăm că disputa este deschisă. Susținem această afirmație, atît prin valoarea și forma echipei sibiene, cît și prin prisma rezultatelor obținute în ultimii ani.

Evident, nu este acum momentul să facem o analiză exhaustivă a comportării baschetbaliștilor de la C.S.U. Balanța în această ediție de campionat. O vom face la timpul potrivit. De această dată ne simțim obligați și îndreptățiți - fie și numai datorită participării (cu 3-4 excepții) la toate partidele susținute de elevii antrenorului Mircea Vulc în ultimii 7 ani în țară și peste hotare - să facem cîteva precizări pentru a înlătura o anume stare de spirit și atitudine de minimalizare a eforturilor depuse și a rezultatelor obținute de

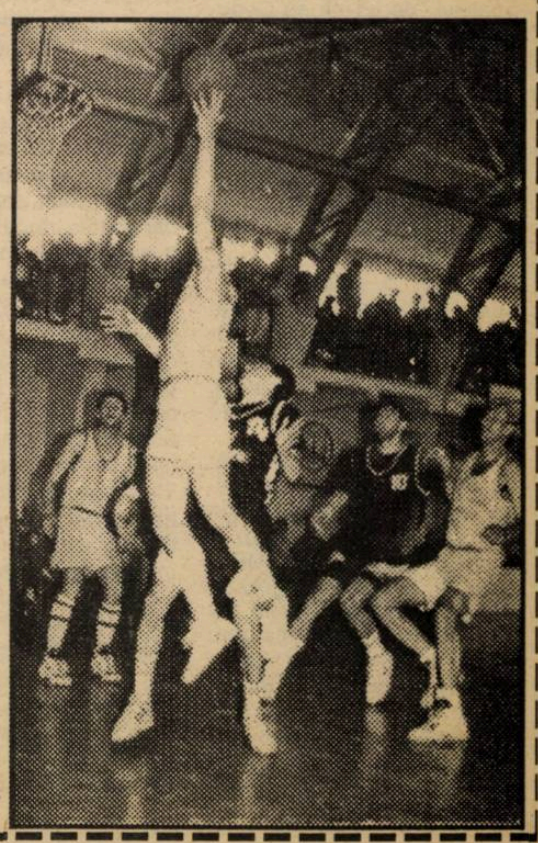

OCTAVIAN RUSU

– continuare in pag. a 2-a –

PENTRU ALBUMUL DUMNEAVOASTRA

CÎŢI DINTRE ACEŞTI COPII VOR ÎMBRĂCA TRICOUL DIVIZIONAREI C.S.M. FORESTA SIBIU ?

S-ar părea, la prima vedere, că în fotografia realizată de tînărul nostru colaborator Mircea Cîrdei, cu prilejul primei ediţii a „Memorialului Bebe Boboc" 1991, se găsesc componenţii celor două echipe de speranţe ale rugby-ului sibian. Deci ar părea o fotografie de album. Alta este însă realitatea. Dintre componenţii celor două formaţii de copii,antrenaţi de Iancu Jianu şi Marcel Feraru, o parte au şi început să activeze în echipa de juniori a Clubului Sportiv Municipal şi a C.S.Ş. Şoimii Sibiu. Precizăm că la întrecerea amintită defăşurată în memoria regretatului Bebe Boboc (acela care a făcut cu multe sacrificii personale ca rugby-ul sibian să se afirme pe plan naţional) copiii din imagine au avut ca adversari omologi de ai lor din Constanţa, Braşov şi Bucureşti.

Nu putem încheia fără a pune următoarea întrebare: cîţi dintre copiii din imagine vor ajunge certitudini în sportul cu balonul oval?

Ilie IONESCU

SIBIU – PHUKET (THAILANDA)

Au mai rămas două luni de zile pînă la 26 mai, dată cînd Sibiul şi Bucureştiul vor găzdui marele eveniment sportiv „International Challenge Day". Aşa după cum am mai anunţat la timpul cuvenit în ziarul nostru, competiţia se desfăşoară între Phuket (Thailanda) şi Sibiu (România), oraşe cuprinse în categoria celor cu 100.000 - 200.000 locuitori.

Cititorilor TRIBUNEI SPORTURILOR le reamintim în ce constă această întîlnire: Ideea „Challenge Day" (Ziua rivalităţii) născută în 1984 în oraşul Saskatoon din Canada, care s-a răspîndit cu succes în întreaga lume, a devenit cel mai important eveniment anual mondial în domeniul Sportului pentru Toţi. În ce constă el: este de fapt o zi amuzantă care generează interes şi entuziasm pentru mişcare şi pentru viaţa activă. Cel mai important eveniment sportiv de o singură zi din lume (din punct de vedere al participării la Sportul pentru Toţi) este deschis localităţilor de pe toate continentele. Aşadar, orice persoană care se prezintă la activităţile sportive ce se organizează pe data de 26 mai 1993, are drept de participare. Asta înseamnă că pot participa toţi locuitorii oraşului care se întrec fie acasă, la serviciu, la joacă, în cluburi sportive şi centre de sănătate, în şcoli, grădiniţe, în centrele localităţilor etc.

Redacţia noastră vă va ţine la curent şi cu alte aspecte ce se vor ivi pe parcurs. Pentru informaţii şi lămuriri, telefonul nr. 43.25.66, de la Oficiul Judeţean pentru Tineret şi Sport Sibiu vă stă la dispoziţie.

I.ILIE

TURISM MONTAN

CUPA DE CRISTAL

În 13 şi 14 martie a.c. în zona cabanelor Bărcaciu şi Poiana Neamţului s-a desfăşurat concursul, CUPA DE CRISTAL. Competiţia, organizată de Alpin Club din Sibiu, a reunit 124 de participanţi de la 20 de cluburi din întreaga ţară. Cu părere de rău semnalăm că din cluburile sibiene de turism montan doar unul singur şi-a trimis reprezentanţi şi anume clubul NIRVANA.

Proba de concurs cea mai grea a constat în parcurgerea unui traseu de la cabana Poiana Neamţului trecînd pe la Cabana Bărcaciu şi apoi pînă în Poiana Şervet. Întoarcerea la Cabana Poiana Neamţului s-a efectuat pe acelaşi traseu.

Tot aici s-au desfăşurat şi probele de orientare (probă practică şi teoretică) şi examenul de prim ajutor, îndeaproape supravegheat de o echipă Salvamont.

După toate aceste probe clasamentul se prezintă astfel:

La juniori , loc. I Amicii Predealului;

loc. II Nirvana Sibiu

senioare, loc.I Liliecii Braşov

seniori , loc. I Liliecii Braşov.

Cu tot entuziasmul tineresc al celor din clubul organizator şi al concurenţilor, concursul nu s-ar fi putut desfăşura în condiţii bune fără ajutorul sponsorilor: **S.A.S. Sibiu, Împăratul Romanilor, TAMA Sibiu, Sindicatul INDES Sibiu, Fantasma Ocna Sibiului, Victoria Sibiu, Vinaria Sibiu.**

LUMINI ŞI UMBRE ÎN CAMPIONATUL JUDEŢEAN DE FOTBAL

5. Paradoxal, cele 4 formaţii din subsolul clasamentului acestui eşalon, cu care încheiem scurta noastră retrospectivă, în ciuda zestrei nu prea strălucite acumulate în toamnă, considerăm că merită cele mai multe cuvinte de laudă, atît pentru faptul că nu au capitulat în lupta cu greutăţile şi rigorile unei atari întreceri, cît mai ales pentru eforturile făcute de unii oameni, mari iubitori de fotbal, în disputa infernală cu preţurile necesare acoperirii unor deplasări de multe ori extrem de costisitoare. Conducătorii, jucătorii şi susţinătorii echipelor Fl. Roşie Cîrţa, Spicul Şeica Mare, Cibinul Cristian şi Recolta Alma, merită a fi felicitaţi pentru faptul că au considerat participarea la o astfel de competiţie mai importantă decît victoria, dovedind prin aceasta nu numai pasiune pentru sport, ci şi ataşamentul profund şi trainica legătură cu localităţile rurale ai căror fii credincioşi sînt majoritatea dintre ei.

Din asociaţiile enumerate mai sus, formaţia din Cîrţa are, se pare, un sezon de primăvară avantajos, datorită celor 6 jocuri de pe propriul teren faţă de numai cinci deplasări. Cu doar -2 la adevăr, datorat egalului de acasă cu Cedonia şi pierderii disputei cu Romanofir, dictată de comisia de disciplină, echipa formată în general din: I. Malanga, V. Malanga, I. Nanaş, R. Constantinescu, O. Filip, G. şi O. Schneider, I.Mandeal, H. Wonner, C.Cîrcu, E. Pascu, C. şi V. Hapa, D. Isaicu, A. Kosa, D. Iridon, C. Pădurariu, E.Pascu. D. Avătafului, L. Opriş, P. Chiţiboi , cu un sprijin mai eficient din partea forurilor din localitate (primarul e un fost component al formaţiei), poate spera la o primăvară mai bogată în succese.

Cu un golaveraj superior, dar cu -6 la adevăr, Cibinul Cristian are însă un retur mai puţin fericit, din cauza celor 7 deplasări de la CFR-IUPS, Record, Spicul, Progresul, Recolta, Silva şi Fl. Roşie. Cu doar 4 jocuri acasă este greu de crezut că va putea scoate prea multe puncte din deplasare, pentru a-şi putea îmbunătăţi substanţial situaţia din clasament. Este adevărat că lotul s-a întărit prin transferul cîtorva jucători de valoare, aşa că egalul obţinut în toamnă la Cedonia ar putea fi repetat, ţinînd cont de ambiţia echipei din Cristian, în componenţa căreia au intrat de obicei: Z şi V. Haiduc, N. Pîşu, V. Leaşu, I. Cătoiu, F. Holzinger, G. Ghişoiu. V. şi E. Bining, V. şi S. Pipernea, C. Cristea, A. Pipernea, G. Negoescu, T. Opriş, G. Topîrceanu, S. Ihora, I. Munteanu, I. Cîmpean, M. Stanciu, D. Lazăr, R. Apolzan şi B. Tănase.

Cu -5 în clasamentul adevărului, formaţia Spicul din Şeica Mare a alternat comportările de mai bună calitate (Romanofir, Cedonia, Cîrţa, Sticla), cu altele situate în preajma mediocrităţii (Record, Textila, CFR-IUPS).

Echipa din Şeica Mare trebuie să acorde o mai mare atenţie pregătirii fizice şi tactice pentru a putea face faţă cu succes exigenţelor acestui eşalon judeţean.

Sîntem convinşi că lotul compus din A.Rotar, C. Sîncelean, M. Marian, N. Dodoc, V. Mitrea, C. Ciora, I şi D. Vlaic, M. Bâra, D. Frăţilă, I. Hila, N.Frăţilă, S. Berlea, I. Frăţilă, I. Jurcă, M. Grancea, C. Orlandea, M. Opriş, adunîndu-se mai des la antrenamente, va putea să se exprime în teren mai aproape de talentul cu care sînt înzestraţi mulţi din cei ce-l alcătuiesc.

Pierzînd acasă partidele cu Romanofir, Cedonia, Record şi remizînd cu Textila, echipa Recolta din Alma a acumulat în clasament doar 3 puncte, dar poate strînge în primăvară o zestre mai consistentă, avînd în vedere faptul că 6 întîlniri le va susţine pe propriul ei teren. A avut sezonul cel mai puţin productiv, dacă ţinem cont că în trecutele campionate, formaţia constituia un adversar extrem de dificil pentru orice partener de întrecere. Să sperăm că a fost doar un tur mai puţin fast pentru formaţia, care alcătuită mai întotdeauna din M. Munteanu, I. Bertea, F.Tordai, G. Dumitru, G. Savu, V. Popa, N. Rus (tată) şi N. Rus (fiu), V. Bleahu, A. Pal, V. Lăpădat, I. Tokai, A. Bertea, C. Savu şi N. Bleahu, va putea în primăvară să ofere fidelilor suporteri numai întîlniri de bună calitate.

V.M.

REBUS

ORIZONTAL 1. Joc şcoală. 2. Deliciul Tribunei. 3. Echipă de fotbal bine construită. 4. Încercare în sport. - Noroi. 5. Jucător de fotbal cu nervii în batistă. - Dobrogea! 6. A geme din cauza efortului. - Sportivi solizi. 7. Lac mic natural. - Bătut zdravăn (fig.) 8. Exprimat prin glumă, dar şi ironie. - Dînşii - Abreviat. 9. Baftă la golul marcat - Întrebare - Luft în perspectivă! 10. În teren! - Răsplata spectatorului la faze de mare spectacol.

VERTICAL 1. Urcare continuă pe treptele ierarhiei profesionale. 2. În noapte! - În casetă! - Dragoste la prima vedere. 3. Mijloc de comunicare a meciurilor de fotbal. 4. Rece! - Fac progrese - Roade la început! 5. Ş.a.m.d. - Vecina Marina! - Cap sec! 6. A văzut mingea în poartă, dar n-a fost să fie. 7. Fire (sing.) - Diminutiv al talentatului fotbalist român, plecat pe alte meleaguri. 8. Face moda nouă. - În persoană. 9. Mire sucit de cap ! - În felul acesta. 10. Bătut în cap. - Arta de a conduce mingea. 11. Naşul naşilor, din ţară, din Europa, de pe toate meridianele.

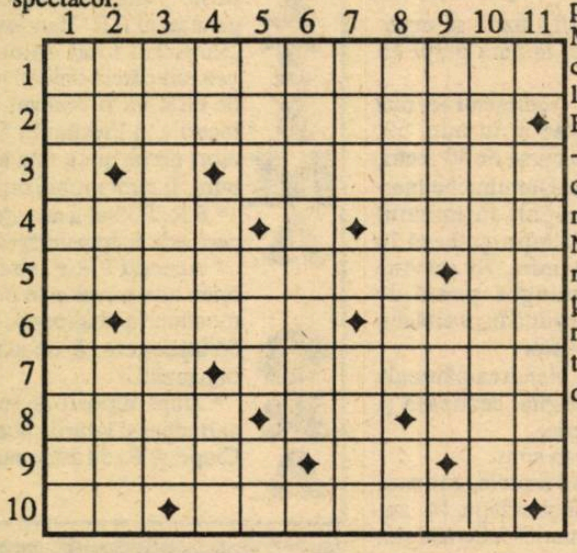

Viorel OANCEA.

FOTBAL

HALTERE

FAZA JUDEŢEANĂ A CAMPIONATULUI NAŢIONAL DE COPII ŞI FETE

Sala de atletică grea de la Clubul Sportiv Şcolar „Şoimii" din Sibiu a găzduit recent etapa pe judeţ a Campionatului naţional de haltere pentru copii şi fete. La această dispută s-au întrecut sportivii de la C.S.Ş Şoimii-Simerom Sibiu. Iată-i pe finaliştii care ne vor reprezenta în finalele de la Brăila din zilele de 14-18 aprilie 1993: Copii - Viorel Bumbu la cat. 50 kg; Fete - cat. 50 kg Daniela Popescu şi Simona Fer; cat. 54 kg Livia Dan; cat. 59 kg Maria Despina; cat. 70 kg Marieta Bumbu şi Nicoleta Radu (ultima fiind campioana ţării la ediţia trecută la categoria respectivă).

I. ILIE

CURSURI

Asociaţia judeţeană de fotbal Sibiu anunţă începerea unui curs de arbitri de fotbal la care pot participa tineri între 16 şi 26 ani, foşti sau actuali sportivi.

Înscrierile se fac la sediul AJF Sibiu, str. Independenţei nr. 1, pînă la data de 31 martie, între orele 8-13.

urmare din pag. 1.

Baschet, Divizia A (m)

CÎTEVA NECESARE PRECIZĂRI

aceşti cu adevărat minunaţi sportivi.

Înainte de începerea ediţiei de campionat 1992-1993, luîndu-se în considerare şi posibilitatea întăririi echipei cu doi jucători canadieni (ceea ce nu s-a întîmplat) s-a cristalizat - la început mai timid, apoi din ce în ce mai accentuat- ideea posibilităţii cîştigării campionatului. Pînă aici nimic rău. Acesta începe, însă, din clipa în care o dorinţă, de altfel justificată, în mare parte, la acea vreme, a conducerii clubului şi a secţiei de baschet a fost transformată adhoc în obiectiv. Or, dacă este vorba de stabilirea lucidă şi corectă a unui obiectiv acesta nu putea fi altul decît situarea pe unul din primele 5 locuri ale clasamentului. De ce? Nimic mai simplu, deoarece - luînd în considerare şi indiscutabila nivelare valorică din baschetul românesc - realizarea unui astfel de obiectiv presupunea o luptă directă cu 4 echipe puternice, cu experienţă competiţională şi condiţii materiale dintre cele mai bune. Ne-am referit la „U" Cluj, Dinamo, Steaua şi Soced Bucureşti. În aceste condiţii - e drept fără a-şi valorifica pe deplin posibilităţile şi cu atît mai puţin a le depăşi - echipierii de la C.S.U. Balanţa şi antrenorul lor Mircea Vulc au reuşit o performanţă notabilă, şi anume să atace în finalul campionatului cucerirea medaliilor de bronz. Chiar dacă nu vor reuşi, situarea pe locul al IV-lea le dă dreptul baschetbaliştilor noştri să se înscrie la competiţia europeană inter-cluburi „Cupa Korac". Şi aceasta nu este puţin.

Pentru a ne continua demersul în spiritul deplinei obiectivităţi este momentul să menţionăm că una dintre cauzele - şi nu lipsită de importanţă- ce au condus la nevalorificarea deplină a posibilităţilor echipei a constituit-o modestele condiţii materiale asigurate acesteia. Dacă cu un an, doi înainte jucătorii de la C.S.U. Balanţa erau invidiaţi de colegii de la alte echipe pentru condiţiile de viaţă şi pregătire, acest an şi mai ales returul au adus situaţii, uneori, aproape de coşmar. Este evident că s-a produs un nedorit scurtcircuit la nivelul factorilor de decizie, cu influenţe negative, în special asupra potenţialuluimoral al echipei. În pofida unor declaraţii mai mult sau mai puţin belicoase, ne face plăcere să credem - încă- că este vorba de un accident temporar. În caz contrar nu se poate prognoza decît trecerea şi acestui îndrăgit sport pe „linie moartă".

Cu toată comportarea bună a echipei în actuala ediţie de campionat în ultima perioadă s-au înmulţit „oamenii de bine" care-i cîntă prohodul. Nu ducem lipsă nici de „fitilangii" într-o paletă mai mult decît diversă de manifestare.

Să dăm Cezarului ce este al Cezarului, domnilor! Să-i aplaudăm pe aceşti băieţi şi pe antrenorul lor pentru modul exemplar în care şi-au jucat şansa, au apărat culorile clubului, oraşului şi judeţului. Să nu uităm că jucătorii sînt în primul rînd oameni şi că în sport, cu precădere în baschet, cineva cîştigă şi cineva pierde. Meci egal nu există.

Într-o altă ordine de idei ne vedem nevoiţi - şi nu o facem cu plăcere - să constatăm că prin comportamentul ei necivilizat - pentru a nu spune huliganic - galeria sibiană tinde să împingă F.R.B. la ridicarea dreptului echipei noastre de a mai juca în sala din Sibiu. Dacă limbajul vulgar pînă la trivialitate este condamnabil, aprinderea de materiale fumigene, aruncatul cu hîrtie, cu monede şi alte obiecte contondente în teren - trebuie urgent şi hotărît curmate. Cerem organizatorilor să facă ordine. S-a plătit o amendă de 50.000 lei şi s-au primit două avertismente serioase din partea comisarilor F.R.B. Ca să nu mai vorbim că oriunde te-ai duce într-o sală de sport în ţară, îţi e jenă să spui că eşti din Sibiu, deoarece eşti imediat catalogat drept un pericol public în sala proprie. Din nefericire dreptatea nu este prea departe.

MAPAMOND SPORT

Trei dintre stelele tenisului feminin mondial - Martina Navratilova (SUA), Steffi Graf (Germania) şi Gabriela Sabatini (Argentina) - care vor încerca în 1993 s-o dea jos de pe poziţia de lideră a clasamentului ATP pe mai tînăra lor adversară, Monica Seleş (Serbia). Ne îndoim că vor reuşi, dar... încercarea moarte n-are.

ÎNTRE BERLUSCONI ŞI TAPIE

Jean-Pierre Papin este, la ora actuală, unul dintre marii fotbalişti ai Europei, unul dintre puţinii atacanţi centrali de mare clasă, un fel de Gerd Müller (de altădată), care înscrie din vole, dar şi cu urechea, cu ghenunchiul, cu clavicula, cu nasul (chiar!). Vreau să spun că Papin face parte din tot mai puţin numeroasa familie a marcatorilor. Nu excelează la capitolul combinaţii - cum este, spre exemplu, concurentul său, olandezul Marco Van Basten - dar are un simţ al porţii extrem de dezvoltat şi loveşte mingea din orice poziţie, culmea fiind că aceasta ajunge nu numai către poarta adversă, ci chiar în aceasta.

Cine este „naşul" lui Jean-Pierre ? Nimeni altul decît Bernard Tapie, preşedintele lui Olympique Marseille, care l-a lansat, l-a susţinut în clipele grele, i-a găsit chiar nevastă (după ce Papin a divorţat de prima soţie) şi l-a vîndut la A.C. Milan pe un vapor de dolari, bineînţeles „finul" luîndu-şi ciosvîrta lui.

In 1991, după ce Marseille pierduse finala Cupei Campionilor Europeni, în faţa Stelei roşii Belgrad, după ce pierduse şi finala Cupei Franţei, în faţa lui Monaco, toată lumea a zis că Tapie şi Papin s-au certat şi se vor despărţi. Nu ştiu dacă a fost aşa. Cert este că Papin a mai rămas un an la Marseille, făcînd, prin golurile sale, campioana Franţei.Tapie este obligat lui Papin, dar şi Papin lui Tapie.

Bernard Tapie : „Jean Pierre a cunoscut totul în Franţa : campionatul, cupa, titlul de golgeter. Este normal să-şi încerce şansa şi pe alte meleaguri. In Italia se poate manifesta plenar pîna la 31-32 de ani.Jean Pierre are calităţile şi defectele pe care le am eu în afaceri. Cînd a debutat era puţin superficial, nu prea inteligent şi prea instinctiv. Toată lumea zicea că înscrie goluri pentru că nu se gîndeşte la nimic. Aşa eram şi eu cînd m-am lansat în lumea afacerilor. Dacă în vreme ce eu a trebuit să învăţ singur, el m-a avut pe mine. Am putut să-l ajut şi am făcut-o".

... După cum se arată, sorţii au decis ca în finala Cupei Campionilor Europeni din acest an să se întîlnească Olympique Marseille, echipa lui Tapie şi fosta echipă a lui Papin, cu A.C. Milan, echipa lui Berlusconi şi actuala echipă a aceluiaşi Papin.

Cine va cîştiga ? Va juca Papin contra fostei sale formaţii şi contrafostului său sprijinitor pentru a cîştiga un trofeu şi a-i băga nişte dolari în buzunar actualului său stăpîn ?

Vom vedea. (In foto : Tapie şi Papin pe vremea cînd priveau în aceeaşi direcţie).

MIC DICTIONAR DE TENIS VI

Seles, Monica - n. 2 decembrie 1973 la Novi Sad (Serbia). De la 11 martie 1991 se află pe locul 1 în clasamentul ATP. În 1991 şi 1992 a cîştigat toate turneele de Grand Slam în afară de Wimbledon.

Stich, Michael - n. 18 octombrie 1968 la Pinneberg (Germania). Jucătorul nr. 2 al Germaniei în echipa de Cupa Davis.

Tilden, William Tatum (1893-1953). Cel mai bun tenismen american în perioada 1920-1930, de 3 ori cîştigător la Wimbledon la simplu şi o dată la dublu.

U.S. Open - ultimul dintre cele 4 turnee pentru Marele Slam. Este organizat la Fleshing Meadow în New York.

Vilas, Guillermo - n. 17 august 1952 la Buenos Aires (Argentina). A cîştigat Australian Open în 1978 şi 1979, Roland Garros şi U.S. Open în 1977. A fost logodnicul Carolinei de Monaco. Scrie versuri.

Wilander, Mats - n. 22 august 1964 la Vaxjo (Suedia). A cîştigat Australian Open în 1983, 1984, Roland Garros în 1982 şi 1985, iar în 1988 a cîştigat 3 din cele 4 turnee pentru Grand Slam (afară de Wimbledon). A anunţat că se retrage.

Zvereva, Natalia - n. 16 aprilie 1971 la Minsk (Bielorusia). În 1988 a fost finalistă la Roland Garros, iar în 1991 a cîştigat la Wimbledon (împreună cu Larisa Savcenko).

Jose Roberto Gama de Oliveira zis" Bebeto" este una dintre stelele reprezentativei de fotbal a Braziliei. Iată-l aici împreună cu soţia sa Denise şi cu cei doi copii ai lor: Roberto (un viitor Bebeto II?) şi Stefanie.

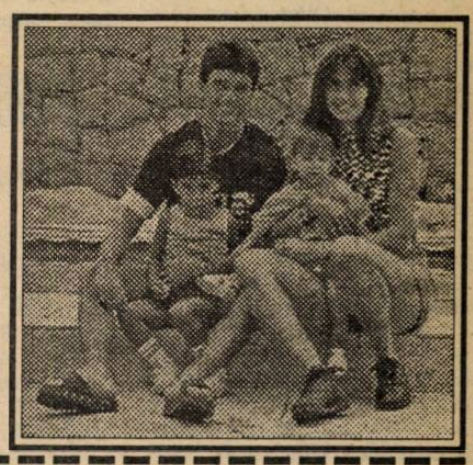

DRAGOSTEA TRECE, AMINTIRILE RĂMÍN

S-a discutat mult în jurul iubirii, căsătoriei şi, apoi, divorţului dintre românca Mariana Simionescu şi suedezul Bjorn Borg. Ea era mai mult frumoasă decît tenismenă, el...invers. Relaţiile lor n-au avut o durată prea mare. Destul însă ca Mariana să semenze cartea „The Match of Love" (Meciul dragostei), apărută în urmă cu vreo 7 ani. Sînt curios cum ar fi arătat acest volum dacă l-ar fi scris astăzi. Dar, aşa-i viaţa...

Iată cîteva pasaje din această carte de memorii, pe de o parte, de dragoste, pe de alta:

„Cînd am aterizat la Bucureşti era cald ca în Bahamas. Bjorn n-a închis o singură clipă ochii în timpul nopţii. Bineînţeles că n-am dormit nici eu. Era teribil de cald. Suedezul meu suferă de căldură. Primul lucru pe care-l face cînd intră într-un hotel este să potrivească la 12 grade maneta de aer condiţionat. Şi doarme neînvelit. La început mă simţeam ca pe o banchiză. Mă înfofoleam cu 2 treninguri. Curînd aveam să mă obişnuiesc şi să mă limitez la un singur pled.

* * *

Ieri s-a jucat marele meci Lenart Bergelin - Bjorn Borg, adică formidabila şedinţă de masaj, care durează întotdeauna două ore, asta cu 72 de ore înainte de primul meci. Dar şedinţă de masaj e cam impropriu spus. E, de fapt, o şedinţă de tortură în care atletul Bergelin se dezlănţuie. Nici un centimetru patrat nu scapă degetelor puternice ale lui Lenart, care slăbeşte şi el - sînt sigură- cu cel puţin două kilograme. Bjorn suferă în tăcere, ca în cadrul unui ritual de iniţiere. Lenart susţine că „tortura" e absolut necesară pentru înmuierea muşchilor ceea ce face ca trupul „răstignitului" să se înarmeze cu sute de redresori capabili să refacă orice pierdere de efort timp de peste 15 zile.

* * *

Ultima zi dinaintea Wimbledonului '80. Am adunat toate ziarele. Le-am stivuit. Cred că am răsfoit un metru cub de ziare. Bjorn şi Lenart s-au dus la antrenament. Eu am să merg mai tîrziu cu un taxi. Lenart conduce maşina lui Bjorn. Vrea să-l scutească de orice consum nervos. Sînt şi superstiţioşi. Au un întreg sistem de superstiţii, dar care nu se nasc din misticism, ci dintr-o nevoie de ordine. Ştim foarte bine că Bjorn şi Lenart vor merge din Hamstead spre Wimbledon pe absolut aceleaşi străzi, pentru ca nici o impresie nouă să nu tulbure „tranzistorii". Acolo, la Wimbledon, Bjorn va cere scaunul pe care a stat şi anul trecut. Asta face parte din nevoia lui de echilibru -"un stereotip productiv nu trebuie schimbat". În traista lui cu superstiţii se află multe alte minuni. Bjorn nu calcă niciodată liniile de var în drum spre serviciu. Le evită aproape imperceptibil, mărind sau micşorînd pasul ca săritorii în lungime. În apropierea scaunului se află întotdeauna doar două prosoape. (Un număr mai mare ar face impresia de neorînduială, ceea ce Bjorn nu poate accepta)...

* * *

Tommie deşartă punga de fulgi de ovăz în cana cu lapte a lui Bjorn. Are un stil de mamă înverşunată gata să-şi îndoape copilul. Spune mereu că Bjorn ar mai trebui să pună vreo două kilograme. Îi cunoaşte gusturile pînă la ultimul fir de pătrunjel. A învăţat să gătească româneşte, aflînd că Bjorn a dat de gustul pîinii galbene care se taie cu sfoară (mămăliga). Ştie de ani de zile că Bjorn nu mănîncă pîine, ca să-şi păstreze greutatea. (Mie îmi dă pe furiş cîte o felioară pe sub masă). Cartofii fierţi sînt, în schimb, nelipsiţi, deoarece cartofii nu sînt doar un aliment, ei fiind în primul rînd amintirea Suediei.

*

Bjorn a spus întotdeauna că Năstase e cel mai talentat jucător de tenis din cîţi a văzut vreodată. Şi aşa este. Singura diferenţă e că în timp ce Năstase a învăţat să joace tenis între două glume, Bjorn l-a învăţat între două icniri. La început, opt şi chiar nouă ore pe zi, în timp ce Ilie a oscilat îndelung între tenis şi fotbal cochetînd cu amîndouă sporturile. La vîrsta marii performanţe, Bjorn a continuat să joace un minimum de patru ore pe zi, chiar după cel de-al patrulea Wimbledon al său, în timp ce Ilie, ca să fiu dreaptă, dacă admite să joace o jumătate de oră şi chiar şi atunci nu refuză o partidă de tenis cu piciorul - vechea lui dragoste - pentru că aşa e Ilie, vorba francezilor, cel mai mare greier din tenisul mondial, fără de care tenisul s-ar fi simţit mai puţin vesel.

*

Sînt momente cînd Bjorn refuză orice comunicare, chiar şi cu mine, pentru că nu mai suportă tensiunea şi ca să o învingă trebuie să rămînă singur. Atunci, într-un moment de pauză, îşi trece racheta în mîna stîngă şi îmi face un semn discret cu dreapta, un semn care a şi intrat în codul nostru de semnalizări speciale. Asta înseamnă că mă roagă să plec. M-am gîndit deseori la raţiunea intimă a acestei nevoi de singurătate într-un moment foarte greu. Şi-am ajuns la concluzia, nemărturisită pînă astăzi, că Bjorn are nevoie de acele momente să se descarce, să se impună prin ceva, să comande, să vadă că e ascultat chiar şi în acest moment foarte greu pentru el..."

Să fim drepţi, nu-i nici o bucurie să fii nevasta unui mare campion. De fapt, pînă la urmă, s-a lămurit şi Mariana noastră.

UN PUNCT MARE PENTRU OASPEŢI

urmare din pag. 1

Nici de această dată, echipa craioveană n-a reuşit să treacă de F.C. Inter, la mijloc putînd fi vorba de un complex de inferioritate al lui Marian Bondrea faţă de Viorel Hizo. Să spunem din capul locului că echipa sibiană s-a prezentat pe stadionul din Valea Roşie ca o echipă matură, stăpînă pe mijloacele ei fotbalistice şi în pofida travaliului desoebit al echipei gazde, ea nu putea pierde acest joc, pe care l-a dominat tehnic şi tactic de o manieră categorică. Este suficient în acest sens să spunem că gazdele nu au reuşit să şuteze spre poarta lui Blid decît în min. 25, prin Ştefănică, dar şi atunci imprecis, în timp ce sibienii, cu o linie de mijloc laborioasă cu o apărare în care Glăvan l-a neutralizat în totalitate pe Albeanu cu un Cioroianu calm şi echilibrat în tot ce a făcut şi cu un Tâlvan în zi de graţie, nu le-au permis elevilor lui Bondrea să-şi creeze nici o ocazie de gol. În contul oaspeţilor să notăm ocazia lui Maier din min. 5 cînd, deşi singur în careu a şutat - din unghi - pe lîngă poartă. În min. 32, Văsîi combină cu Maier, acesta cu Niculescu dar centrarea paralelă cu poarta nu este urmărită de nimeni. Abia în min. 37 gazdele îşi crează o bună situaţie prin Dudan, dar acesta şutează imprecis.

La pauză Sorin Cârţu, prezent în tribună exclama: „Ce meciuri frumoase erau pe vremuri!"

Aspectul jocului nu diferă mult în actul al II-lea, sibienii se apără atacînd iar în min. 62 Cătălin Popa este faultat pe linia de 16 m. exact în momentul şutului, după o neînţelegere între Biţă şi portarul David. Gazdele ar fi putut marca în min. 70 atunci cînd Adrian Ilie a şutat prin surprindere de la 20 m şi mingea a nimerit bara. Contraatacurile oaspeţilor sînt zădărnicite şi de semnalizările defectuoase ale tuşierilor şi ultimele minute ridică tensiunea în tribune pentru că interiştii nu fac pasul înapoi iar atacurile gazdelor sînt haotice, fără grad de periculozitate. Să notăm că în min. 80 Niculescu scapă spre gol, în careu portarul David îl faultează, dar nu se acordă penalty-ul cuvenit. În min. 87 Tâlvan iniţiază o acţiune individuală, dar se grăbeşte şi şutează imprecis. Din păcate, peste două minute, tot el, care mai primise un cartonaş galben, deşi faultat şi primind îngrijiri de la maseurul echipei, este eliminat din teren pe motiv că protestase la decizia arbitrului. În sfîrşit, în min. 92, Glăvan scoate de pe linia porţii, la o acţiune a lui Caşolţan, şi meciul se încheie, spre dezamăgirea publicului, cu un punct mare cucerit de oaspeţi. O remiză de luptă în care sibienii au fost mai buni, destule voci din tribună fiind de părere că de fapt, gazdele au cîştigat 1punct.

Pe sibieni îi aşteaptă un meci extrem de dificil, joi de la ora 15, pe stadionul Municipal, în compania lui Dinamo, dar aşa cum spunea după joc antrenorul Viorel Hizo, interiştii îl vor pregăti cu toată seriozitatea iar optimismul lui este alimentat şi de faptul că de la meci la meci echipa sibiană joacă mai bine şi începe să aibă din nou ceea ce i-a lipsit de multă vreme, mentalitatea de învingătoare. Să-i felicităm pe antrenorii şi pe băieţii sibieni şi să umplem tribunele „municipalului" joi, ajutîndu-i să obţină o victorie pe care o aşteptăm cu toţii.

ILIE IONESCU

REZULTAT DICTAT DE ARBITRU !

DACIA PITEŞTI – ŞOIMII COMPA 1–0 (0–0)

Personal n-am mai văzut o brigadă de arbitri (condusă de LATRIN din Tulcea) părăsind terenul cu capetele plecate, ruşinaţi totuşi de porcăriile făcute de-a lungul jocului. După ce 75 de minute a acordat cu nemiluita lovituri directe din preajma careului de 16 metri, după ce a sancţionat- de cele mai multe ori - faulturi imaginare ale sibienilor (Mărginean a numărat în jur de 40) fără a acorda aproape nimic - deşi se impunea - pentru oaspeţi, a acordat cu neruşinare un penalty (transformat de Tunaru), la care întreaga asistenţă a izbucnit în rîs. Aflat lîngă mine, în tribună, arbitrul piteştean Cornel Sorescu a rămas stupefiat apreciind arbitrajul drept scandalos afirmînd : „Am făcut şi eu destule, dar aşa ceva depăşeşte orice limită".

Deşi nu este o formaţie tocmai

FOTBAL, DIVIZIA B

rea şi fără „rupători", Dacia s-a văzut blocată de un sistem defensiv bine pus la punct, fără fisuri şi cu un spirit de sacrificiu demn de subliniat. În condiţiile arbitrajului de care vă informam, a apărut evident faptul că orice încercare de atac era sortită eşecului. Cea mai îndrăzneaţă s-a petrecut cu 5 minute înainte de lovitura de la 11 m. atunci cînd Ştef îl deschide printre pe Brumar, aflat la cel puţin 2 m. în spatele ultimului apărător, însă arbitrul Cîrlig (alt nume de neuitat) defilează cu steagul sus.

Să notăm totuşi că piteştenii au trimis o minge în bară (min. 10 autor Preda), iar intervenţiile lui Călinescu din min., 42 la două faze consecutive de atac au salvat echipa de la posibile goluri. În rest faze banale de atac ale gazdelor şi circul arbitrilor. Noul cuplu de antrenori ai Şoimilor - Compa, Petre Purima - Gheorghe Albotă au aliniat formaţia : Călinescu - Maşca, Mihăilă, Lungu, Armenean - Floarea, Luca, Ştef, Mărginean (min. 85 Mihuleţ) - Bîrsan, Brumar.

I. PLEŞCA

ULTIMA ORA

urmare din pag.1

erau unguri, Laszlo Tokes ar fi plîns în America, zicîd că vrem să-i deznaţionalizăm şi să-i alungăm.

* Arbitrii de fotbal George Ionescu şi Adrian Porumboiu au arbitrat în Qatar şi s-au întors cu cîte 3000 de dolari la teşcherea. „Una peste alta, sper că am făcut o impresie frumoasă şi o propagandă deosebită şcolii româneşti de arbitraj." Bravo lor!

* Ştefan Covaci, fostul selecţioner al reprezentativei noastre şi al lui Ajax Amsterdam: „Pe noi, antrenorii, stresul ne omoară, ne duce la groapă. Emoţii, avioane, mereu altă mîncare, astea m-au împuşcat. Acum, oricît aş brava, tot împuşcat rămîn..."

* George Ifrim, golgeterul echipei de fotbal Gloria CFR. Galaţi, suferă de „maladia Hodgkin", care nu-i altceva decît un cancer al ganglionilor limfatici, boală de care a suferit hocheistul canadian Mario Lemieux şi care s-a vindecat în mai puţin de o lună de tratament cu iradiaţii. Să sperăm că Ifrim va avea norocul să scape.

* La Campionatele mondiale de atletism în sală atletele noastre au obţinut o medalie de aur, prin Marieta Ilcu, la lungime şi trei de argint - Liliana Năstase la pentatlon, Margareta Keszeg, la 3000 m şi Violeta Beclea, la 1500 m. În schimb, atleţii s-au dus degeaba.

* Antrenorii şi sportivii dinamovişti nu beneficiază de îndemnizaţii, de sporuri, de prime, vinovat fiind, cică, şeful Direcţiei financiare a Ministerului de Interne, colonelul Peligrad, căruia nu-i pasă de necazurile acestora. Nu neam mira să auzim că dinamoviştii au intrat în grevă.

* Datorită locului 9 ocupat de Cornel Gheorghe la Campionatul mondial de patinaj artistic, federaţia noastră va putea trimite cîte 2 patinatori atît la viitoarele „mondiale", cît şi la Jocurile Olimpice.

* Doi dintre cei mai buni gimnaşti ai clubului Dinamo Bucureşti şi ai reprezentativei ţării sînt Marius Gherman şi Adrian Sandu. Ştiţi de unde au pornit? De la Clubul Sportiv Şcolar din Sibiu. Cine are urechi, să audă! (n.i.d.)

Handbal divizia B (m)

METALUL COPŞA MICĂ - METALUL HUNEDOARA 24-27 (12-15)

În cea de a doua partidă handbaliştii antrenaţi de Viorel Răpciugă, au condus cu 3-4 goluri diferenţă, însă odată egalaţi (la scorul de 7-7, min. 22) începe degringolada. Mai reuşesc egalarea la 8 şi la 9 însă din min. 26 oaspeţii, mai bine clădiţi fizic, reuşesc să ia conducerea punînd stăpînire pe joc şi terminînd învingători o partidă pe care nici ei nu sperau s-o cîştige. De la copşeni au înscris: Micu 5, Birlogea 4, Barta 4, Luca 3, Wagner 3, Popa 3, Bujor 2. Au arbitrat V. Dan şi I. Buta din Cluj.

ILIE IONESCU

În divizia C, lidera se distanţează !

urmare din pag. 1

Geromedul domină destul de autoritar şi după ce N. Groza iroseşte două bune situaţii, tot el deschide scorul în min. 33, reluînd în plasă balonul venit din bară. Jocul se înciţe, poate şi datorită întîrzierii cu care centralul s-a hotărît să utilizeze cartonaşele din dotare, aşa că în finalul reprizei P. Lorincz, după ce vede pe cel galben, pentru faultul grosolan asupra lui C.Boariu (care-l obstrucţionase la rîndul lui), îl primeşte şi pe cel roşu. În min. 44 echipa gazdă îşi răsplăteşte inimoasa galerie, înscriind din nou prin G. Bungiac, din lovitură de la 11 m. Rămasă în 10 jucători, tînăra şi talentata garnitură a Spartei, pasează cu precizie şi dezinvoltură în repriza secundă, fără însă a periclita prea serios buturile lui Bidi, iar adversarii ratează în final prin S. Ciulea şi S. Bungiac posibilitatea de a se detaşa. Din rîndul celor 25 de combatanţi, am apreciat evoluţiile constant bune ale jucătorilor: C.Rusu, C. Cozak, N. Groza, S. Bungiac, M. Bidi şi F. Schuller de la învingători; D. Gaspar, V. Peptănuş, N. Preda, M. Scutea, N. Maxim, şi S. Vasile de la oaspeţi. Îngăduitor şi mai puţin sigur şi inspirat, decît în anterioarele prestaţii , arbitrajul lui Al. Simion (Mediaş). * Construcţii - Unirea 1-0 (0-0) . După o primă repriză albă, cu numeroase ocazii ratate de gazde, acestea înscriu unicul gol al partidei, în min. 53 cînd I. Munteanu şutează de la 20 m. surprinzîndu-l pe portarul oncrilor, care, 10 minute mai tîrziu, scoate în corner o bombă expediată de I. Bunea. * Tractorul - „U" Hidrocon 1-7 (0-3). Galop de sănătate al studenţilor, care s-au desprins cu uşurinţă, graţie golurilor realizate de: N. Văcaru (2), R. Luca (2), M. Stoica , D. Mareşiu şi S. Fulea, respectiv N. Mihaiu. * Vitrometan - Textila 1-1 (0-1) . Lidera debutează furtunos punctînd în min. 2 prin N. Voinea. În continuare sticlarii medieşeni controlează mijlocul terenului, domină mai mult, dar fără rezultate practice pe tabela de scor. Ei reuşesc totuşi să egaleze în min. 85, cînd M. Dobai transformă cu precizie un penalty. * Relee Gloria - Carpaţi 1-0 (1-0) . La Dumbrăveni, formaţia din localitate s-a impus extrem de greu în faţa agniţenilor, care au dominat cea de a doua parte a întrecerii . Golul victoriei gazdelor, înscris în min. 3, poartă semnătura lui D. Forgaciu. * Mecanica - Carbomet 2-0 (1-0) A Marcat V. Burciu (min. 43 şi 82).

V.M.

PRONOSPORT (21 martie 1993)

1. Atalanta–Lazio	2-2	X
2. Cagliari-Brescia	3-1	1
3. Foggia–Ancona	1-0	1
4. Juventus–Inter	0-2	2
5. Milan –Parma	0-1	2
6. Pescara–Genova	1-2	2
7. Roma–Napoli	1-1	X
8. Sampdoria–Fiorentina	2-0	1
9. Udinese–Torino	1-0	1
10. Cosenza–Venezia	2-0	1
11. F.Andria–Verona	0-0	X
12. Padova–Piacenza	0-0	X
13. Pisa–Ascoli	0-1	2

CLASAMENTE DIVIZIA A

seria I

Flacăra Moreni - Gloria Buzău 1-2, Chimia Rm. Vîlcea - Unirea Slobozia 4-0, Unirea Focşani - Bucovina Suceava 0-0, ASA Tg. Mureş - Ceahlăul P.Neamţ 1-1, Steaua Mizil - Poli Iaşi 4-2, Faur Bucureşti - FC Olt 4-1, FC Argeş - Gloria Galaţi 1-0, Foresta Fălticeni - Callatis Mangalia 1-0, Portul Constanţa - Autobuzul Buc. 2-0.

1. Ceahlăul P. Neamţ	19	10	4	5	29-20	24
2. Gloria Buzău	19	10	2	7	43-31	22
3. Flacăra Moreni	19	10	2	7	27-21	22
4. Portul Constanţa	19	9	3	7	38-31	21
5. Callatis Mangalia	19	9	3	7	21-18	21
6.Steaua Mizil	19	9	2	8	45-24	20
7. FC Argeş	19	7	6	6	27-21	20
8. Gloria Galaţi	19	8	4	7	28-25	20
9. Chimia Rm.Vîlcea	19	8	4	7	35-34	20
10.Unirea Focşani	19	7	5	7	25-21	19
11.ASA Tg.Mureş	19	8	3	8	24-28	19
12.Bucovina Suceava	19	7	5	7	17-25	19
13.Poli Iaşi	19	8	2	9	27-29	18
14.Faur Bucureşti	19	8	2	9	24-26	18
15.Foresta Fălticeni	19	7	3	9	17-25	17
16.FC Olt	19	7	2	10	21-41	16
17.Autobuzul Buc.	19	6	2	11	26-33	14
18.Unirea Slobozia	19	4	4	11	16-38	12

ETAPA VIITOARE: Callatis - Portul ; Autobuzul - Flacăra; Gloria Buzău - Chimia; Ceahlăul - Faur; Unirea Focşani - ASA; FC Olt - Steaua; Poli Iaşi - FC Argeş; Gloria Galaţi - Foresta; Bucovina - Unirea Slobozia.

seria a II-a

Corvinul Hunedoara- CFR Cluj 3-2, Unirea A. Iulia - Drobeta Tr. Severin 2-0, Olimpia S. Mare - Gloria Reşiţa 1-2, Metrom Braşov - FC Bihor 0-0, CFR Timişoara - Tractorul Braşov 1-1, UTA - Jiul Petroşani 2-1, F.C. Maramureş - IELIF Craiova 6-1, ICIM Braşov - Metalurgistul Cugir 0-0, Metalul Bocşa - Armătura Zalău 1-1

1. UTA	19	11	2	6	37-21	24
2. Jiul Petroşani	19	10	2	7	36-22	22
3.Gloria Reşiţa	19	10	2	7	22-16	22
4.Metrom Braşov	19	8	5	6	19-16	21
5.Corvinul Huned.	19	8	4	7	30-23	20
6.Tractorul Braşov	19	8	4	7	31-27	20
7. Unirea A.Iulia	19	9	2	8	26-27	20
8. FC Maramureş	19	8	3	8	36-23	19
9. Drobeta T.Sev.	19	8	3	8	20-17	19
10.Metalul Bocşa	19	8	3	8	24-31	19
11. IELIF Craiova	19	9	1	9	22-33	19
12. ICIM Braşov	19	7	4	8	22-23	18
13.F.C. Bihor	19	7	4	8	24-25	18
14.CFR Cluj	19	7	3	9	29-29	17
15.Armătura Zalău	19	8	1	10	25-31	17
16.Met. Cugir	19	7	3	9	25-43	17
17.CFR Timiş.	19	7	2	10	21-33	16
18.Olimpia S.Mare	19	6	2	11	30-34	14

ETAPA VIITOARE: Metalurgistul - Metalul; Armătura - Corvinul; CFR Cluj - Unirea; FC Bihor - UTA; Olimpia - Metrom; Jiul Petroşani - CFR Timişoara, Tractorul - FC Maramureş, IELIF - ICIM, Gloria Reşiţa - FC Drobeta.

urmare din pag. 1

neau fălcile şi stăteau cu ochii-n soare ca să se bronzeze. Pînă şi pe limbutul crainic Dan Culicovschi l-a luat somnul. Olăroiu (min.4.) şi T. Cristea (min.70) sînt autorii golurilor. * Oţelul Galaţi - Universitatea Craiova 2-1(1-0). Confruntarea de orgoliu între Aurel Ţicleanu şi Ion Oblemenco, cîştigată de primul în ...ultimul minut de joc. Caşuba a deschis scorul în min. 28, Săndoi a egalat, în min. 74, pentru ca, în min.90, Cornea se semneze golul victoriei gazdelor. * Dinamo - Dacia Brăila 2-1 (0-0). Am impresia că dinamoviştii s-au menajat în acest meci sau, poate, şi-au menajat adversarii. În orice caz, fluierăturile chibiţilor - care aşteptau un recital - s-au auzit...de la Sibiu. Golurile gazdelor au fost marcate de ex-sibienii Mihali şi D. Munteanu (în min. 51 şi, respectiv, 55),

MINUTUL 91

vins la pas prin golurile realizate de Vlădoiu (min. 24 şi Safta (min.62) * „U" Cluj - Rapid 5-0 (1-0). Recital Predatu , care a marcat 4 goluri (în min. 18, 75, 79, 80) - ca pe vremuri Dudu Georgescu, atunci cînd Dinamo l-a scos golgeterul Europei. A mai punctat M. Popescu (min. 87). Se pare că echilibrul s-a rupt în min. 67, cînd fundaşul central rapidist Guzun a fost eliminat (pe bună dreptate) de Aron Huzu. * Sp. studenţesc - Poli Timişoara 3-0 (1-0). Şi acest meci a avut un jucător în prim plan: Ceauşilă, autorul celor 3 goluri ale gazdelor) * FC Selena - FC Braşov 2-2 (0-1). Nu ştiu cum va fi plecat arbitrul clujean Mircea Salomir de la stadion după acest rezultat care le-a mai ciuntit din aripile şi-aşa pleoştite ale selenarilor. După cum a plîns Ion Ghiţulescu la radio, se pare că al doilea gol al braşovenilor a fost marcat din ofsaid, că le-a refuzat gazdelor un penalty etc. Au înscris: M. Ivan (min. 30, din penalty şi min. 75) pentru F.C. Braşov , respectiv Scînteie (min.63) şi Fl. Ionescu (min.77), După spusele aceluiaşi crainic, repriza a doua a durat 50 de minute. Dar parcă mai poţi să-i crezi pe aceşti comentatori „de casă" ? (n.i.d.)

PROGRAM T.V.

LUNI, 22 MARTIE

14,00 Actualităţi * Meteo. 14,15 Ora de muzică. 15,00 Preuniversitaria. 15,30 Teleşcoală. 16,00 Magazin agricol. 16,30 Portativul preferinţelor muzicale. 17,00 Actualităţi. 17,05 Magazin în limba maghiară. 18,35 Tezaur folcloric. 19,00 Documentar TV. 19,30 Desene animate. 20,00 Actualităţi. 20,35 Sport. 20,40 Teatru TV. Arca lui Noe de Lucian Blaga. 22,25 Azi în prim plan. 23,10 Actualităţi. 23,25 Repriza a treia. 0,10 Închiderea programului.

MARŢI, 23 MARTIE

7,00 TVM * Telematinal. 10,00 TVR Iaşi. 11,00 TVR Cluj. 12,00 Teatru TV. Arca lui Noe. 13,40 Desene animate. 14,00 Actualităţi. 14,10 Ora de muzică. 15,00 Preuniversitaria. 15,30 Teleşcoală. 16,00 Convieţuiri-magazin. 17,00 Actualităţi. 17,05 Medicina pentru toţi. 17,35 Salut, prieteni! (I). 18,30 De la lume adunate... 18,50 Călătorie în Pakistan. 19,40 Cultura în lume. 19,30 Desene animate. 20,00 Actualităţi. 20,35 Sport. 20,40 Film serial. Povestiri din Hollywood. 21,45 Oaspeţi ai Festivalului internaţional „Cerbul de Aur" - Braşov, 1992. 22,15 Azi în prim plan. 23,00 Actualităţi. 23,15 Salut, prieteni ! (II) 24,00 Închiderea programului.

MIERCURI, 24 MARTIE

7,00 TVM * Telematinal. 10,00 TVR Iaşi. 11,00 TVR Cluj. 12,00 Film artistic. Chinezul (V); Lumina neagră. 13,35 Desene animate. 14,00 Actualităţi. 14,15 Ora de muzică. 15,00 Preuniversitaria. 15,50 Tragerea Pronoexpres. 16,00 Panoramic muzical. 16,30 Vîrsta a treia. 17,00 Actualităţi. 17,05 Arhive folclorice. 17,30 Sport-Club. 18,30 In memoriam. 19,00 Să refacem puntea sufletelor noastre! 19,30 Desene anirnate * Nils Holgersson. 20,00 Actualităţi. 20,35 Sport. 20,40 Telecinemateca. 22,40 Azi în prim plan. 23,25 Actualităţi. 23,40 Simpozion. 0,30 Închiderea programului.

JOI, 25 MARTIE

7,00 TVM * Telematinal. 10,00 Transmisiune directă de la biserica Madona Dudu din Craiova. 11,30 TVR Cluj. 12,00 Film artistic. Piele de măgar. 13,25 Video-clipuri. 13,35 Desene animate. 14,00 Actualităţi. 14,15 Ora de muzică. 15,00 Preuniversitaria. 15,30 Teleşcoală. 16,00 Repere Moldave. 16,30 Repere Transilvane. 17,00 Actualităţi. 17,05 Magazin în limba germană. 18,05 Astăzi, Grecia. 18,25 Armuri în piatră. 19,35 Desene animate * Nils Holgersson. 20,00 Actualităţi. 20,35 Sport. 20,40 Film serial. Dallas -ep. 217. 21,40 Reflecţii rutiere. 22,00 Microrecital Vasile Şeicaru. 22,15 Azi în prim plan. 23,00 Actualităţi. 23,15 Confluenţe. 24,00 Închiderea programului.

VINERI, 26 MARTIE

7,00 TVM * Telematinal. 10,00 TVR Iaşi. 11,00 TVR Cluj. 12,00 Film serial. Din voia Domnului ep. 11 (reluare). 13,00 Descoperirea planetei. 13,30 Desene animate. 14,00 Actualităţi. 14,15 Ora de muzică. 15,00 Preuniversitaria. 15,25 Teleşcoală. 15,50 Tragerea Loto. 16,00 Cheia succesului. 16,30 Arte vizuale. 17,00 Actualităţi. 17,05 Gong! 17,35 Pro Patria. 18,35 Dute, dor, pînă ce-i nor! 19,00 Azi în prim plan. 19,35 Desene animate * Nils Holgersson. 20,00 Actualităţi. 20,35 Sport. Destinul familiei Howard. 21,45 Comunităţile româneşti din SUA. 24,00 Actualităţi. 0,15 Trei din zece pentru un show. 1,15 Închiderea programului.

SÎMBĂTĂ, 27 MARTIE

9,00 Bună dimineaţa... de la Cluj-Napoca! 10,00 Actualităţi. 10,10 Tip-top, mini-top. 11,00 Film serial pentru copii. Aventurile lui Black Beauty ep. 14. 11,30 Tradiţii. 12,00 Alfa şi Omega. 13,00 Ora de muzică. 14,00 Tranzit-TV -Ora 25. 1,00 Film serial. Midnight Caller ep 7. 2,00 Închiderea programului.

DUMINICĂ, 28 MARTIE

9,00 Bună dimineaţa! 10,00 Actualităţi. 10,10 Ping, pong. 11,00 Film serial pentru copii Aventurile lui Black Beauty ep 15. 11,25 Avanpremiera TV. 11,30 Viaţa satului. 13,00 Lumină din lumină. 14,00 Actualităţi. 14,10 Poşta TV. 14,20 Video-magazin. 18,30 Top 3, 2, 1. 19,00 Film serial. Dallas ep. 218. 20,00 Actualităţi. 20,40 Film artistic. Marele jaf (SUA, 1976). 22,20 Convorbiri de duminică. 22,50 Actualităţi. 23,05 Medalion. 0,05 Nocturna de duminică. 1,00 Închiderea programului.

BIBLIOTECA „ASTRA" SIBIU

TRIBUNA sporturilor

SUPLIMENT SĂPTĂMÎNAL DE INFORMARE SPORTIVĂ AL COTIDIANULUI INDEPENDENT „TRIBUNA"

Anul III, nr. 157 | 29.03.1993–5.04.1993 | 4 pagini, 25 lei

SPORTUL STUDENŢESC – F.C. INTER SIBIU 1–0 (0–0)

N-a vrut doctorul...

prin telefon de la trimisul nostru special

Stadion: Sportul Studenţesc * Vreme ploioasă. Arbitri: Dan Crăciun (Cluj-Napoca) la centru 5, Ioan Silviu (Galaţi) 7 şi Iosif Olah (Sf. Gheorghe) 5 la tuşe. Observator federal: Cristian Bivolaru * Sportul Studenţesc: Manu - Petre, Lucaci, Necula, Bunaciu - Dumitrescu (min. 74 Costache), Bica, Dobre, Buţerchi - Ceauşilă, Stănici (min. 80 Neacşu). * F.C. INTER : Blid - Cotora (min. 68 Tălvan), Glăvan, Cioroianu, Chioar - Zotincă (min. 65 Trăistaru), Lazăr, Majearu, Maier - Văsîi, Niculescu * Cartonaşe galbene: Bica (Sportul), Niculescu şi Chioar (FC INTER).

Momentul premergător golului interist în partida cu F.C. Dinamo — Foto: V. Cîrdei

Teren extrem de greu din cauza ploii. Sibienii apărîndu-se grupat şi contraatacînd periculos, cum s-a întîmplat în min. 17 cînd Văsîi a greşit centrarea şi în min. 31 cînd după cursa lui Niculescu, Văsîi a ezitat în interiorul careului. Finalul reprizei aparţine studenţilor care ratează în min. 38 prin Buţerchi (şut pe lîngă) şi în min. 45, cînd Necula şutează de la distanţă în bara din dreapta lui Blid.

Suprafaţa de joc devine şi mai dificilă în actul al doilea, dar sibienii, bine conduşi de omniprezentul Majearu, aleargă după gol. În min. 53, Majearu îl deschide pe Maier, care din careu şutează pe lîngă poartă. În min. 55, Lazăr prinde o „gaură" pentru Niculescu, acesta trage puternic, dar Manu este la post. În min. 60, pe contraatac gazdele deschid scorul: Lucaci apare surprinzător la finalizare, şutează pe jos, Blid respinge şi Buţerchi pe fază reia în plasă. Antrenorii sibieni trimit forţe proaspete în

– continuare în pag. a 4-a –

Mircea BIŢU

DORINEL MUNTEANU:

„Sufletul mi-a rămas la Sibiu!"

Porecla lui Dorinel este „Piticul". L-am revăzut cu plăcere joia trecută la Sibiu. După meci, conform înţelegerii, am schimbat cîteva vorbe şi i-am cerut un autograf pentru dumneavoastră.

- Ce zici de joc, Dorinele?

- Joc bun între două echipe de forţe aproximativ egale şi, în consecinţă, remiză echitabilă.

- N-a dorit Dinamo mai mult sau n-a putut mai mult?

- Ar fi greşit să vă gîndiţi că Dinamo acceptă indiferent unde evoluează, jumătăţile de măsură. Antrenorul Alexandru Moldovan ne-a pregătit să jucăm la victorie, dar n-a fost să fie...

- Puteaţi şi pierde meciul ăsta, nu crezi?

- E adevărat. Am avut mare şansă la excelenta execuţie a lui Majearu, care rămîne - în pofida vîrstei - acelaşi fotbalist de clasă. Dar nici nu pot uita că la golul primit de noi, Gică Mihali a comis o evidentă greşeală personală.

- Tu, personal, eşti mulţumit de rezultat?

- Bineînţeles. N-ar fi fost drept ca F.C. Inter să piardă meciul acesta. Cum sufletul meu a rămas aici, la Sibiu, am un motiv în plus să mă bucur pentru reuşitele interiştilor.

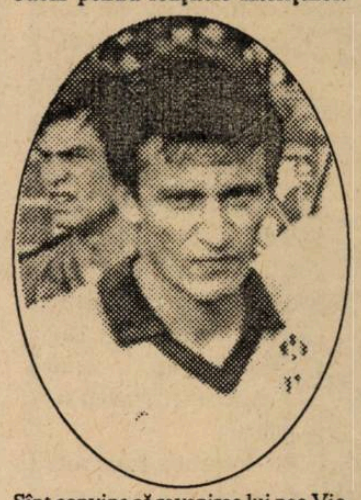

Sînt convins că revenirea lui nea Vio (n.n. - Hizo) va propulsa echipa sibiană spre partea superioară a clasamentului.

- La naţională eşti mereu printre remarcaţi...

- Nu-mi place să trişez fotbalul şi mă străduiesc să joc mereu la nivelul de vîrf al posibilităţilor. În asta constă, ca să zic aşa, pe lîngă pregătirea exemplară, secretul succesului meu.

- Mai are F.C. Dinamo şanse la titlu?

- Fireşte. Returul e lung şi n-ar trebui să ne judecaţi după ziua nefericită din „Cupa României" cînd clujenii ne-au făcut-o.

- Multă baftă, Dorinele şi mulţumesc pentru amabilitate!

- Şi eu vă mulţumesc, nea Mircea, şi aştept să-mi trimiteţi un exemplar al „Tribunei sporturilor."

- Negreşit!

A consemnat Mircea BIŢU

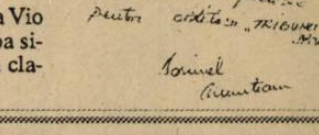

Dl. Ilie Popa va oficia în Ungaria la reuniunea internaţională de marş

Cunoscutul antrenor al secţiei de atletism A.S. Armata Sibiu, maestrul sportului Ilie Popa - fost campion naţional şi balcanic de marş în perioada 1956-1968 - a fost invitat pentru a oficia ca arbitru la reuniunea internaţională de marş din localitatea Bekescsaba (Ungaria). La acest concurs internaţional (printre invitate Marea Britanie, Polonia, Ungaria) ţara noastră va fi prezentă cu două echipe de băieţi, la probele de 20 km şi 35 km şi una de fete la 10 km.

(I. ILIE)

ÎN PAG. A II-A
PROGRAMUL TV

ÎN PAG. A IV-A
CLASAMENTE:
DIVIZIA NAŢIONALĂ
DIVIZIA A
DIVIZIA C

Baschet

În finala mică, după două partide,

Steaua Bucureşti – C.S.U. Balanţa Sibiu 2–0

Trimisul nostru special, OCTAVIAN RUSU, relatează telefonic

În prima zi, după un meci spectacol, militarii bucureşteni se impun pe merit: 106–84 (50–42)

Într-o sală cu geamuri sparte („Lucian Grigorescu"), cu spectatori uşor de numărat, deci într-o atmosferă de nedorit şi neplăcut anonimat s-a desfăşurat, vineri seara prima partidă din ultimul act al playoff-ului campionatului naţional de baschet masculin dintre Steaua Bucureşti şi C.S.U. Balanţa Sibiu, care va desemna ocupantele locurilor al III-lea şi al IV-lea.

A fost o partidă de mare luptă în prima sa parte, un spectacol baschetbalistic plăcut ce a avut darul să demonstreze că în ambele echipe activează jucători de valoare ce pot oferi prestaţii sportive, pe alocuri memorabile.

Au cîştigat militarii bucureşteni, parcă mai bine motivaţi, la o diferenţă, însă, care nu reflectă adevăratul raport de forţe din teren. Distanţarea steliştilor pe tabela de scor este rezultatul unor momente în care oaspeţii au săvîrşit greşeli tehnice elementare (- paşi, „teren", pase greşite, aruncări la coş din poziţii inadecvate) şi nu au reuşit să-şi ordoneze, la nivelul pregătirii şi valorii lor, jocul în faza de atac.

Prima repriză a dat naştere unei dispute echilibrate, cu apărări agresive şi faze de atac bine elaborate şi realizate. După ce au condus în min. 2 cu 5-2 oaspeţii sînt egalaţi şi apoi conduşi în min. 7 cu 16-15. Din acest minut pînă în min. 15, partida este deosebit de atractivă, gazdele reuşind, pe fondul unor greşeli ale echipierilor de la C.S.U. Balanţa, să se distanţeze, cu 5 minute înainte de fluierul de final al primei reprize, la 10 puncte (34-24). În următorul minut sibienii finalizează, consecutiv, două acţiuni, prin Pelger şi Muntean şi scorul devine 34-28. Pînă la sfîrşitul reprizei, bucureştenii reuşesc să mărească diferenţa la 8 puncte (50-42).

Echipierii de la C.S.U. Balanţa încep slab repriza secundă, pierd trei atacuri fără a reuşi să arunce la coş, în timp ce echipierii de la Steaua Bucureşti joacă foarte precis şi eficient. Drept urmare în min. 31 ei se distanţează confortabil pe tabela de marcaj (83-58). Meciul era jucat. Antrenorul Mircea Vulc introduce în teren şi pe ceilalţi jucători înscrişi pe foaia de arbitraj. Partida se încheie cu victoria meritată a bucureştenilor cu scorul de 106-84. Cei mai buni realizatori ai oaspeţilor s-au dovedit a fi Muntean, Tordai şi Corui. Exemplar arbitrajul cuplului Z.Raduly - D. Roşca. Au înscris: Pălîi (30), Miulescu (20), Păun (19), Ştefan (18), Ardelean (16), Netolitzchi (3) pentru STEAUA, respectiv Muntean (26), Tordai (17), Corui (14), Pelger (8), Kincses (5), Alecu (4), Lefter (4), Vicui (2), Rugină (2), Spînu (2) pentru C.S.U. BALANŢA SIBIU.

– continuare în pag. a 4-a –

MINUTUL 91

Etapă cu o surpriză de proporţii: victoria Universităţii Craiova la Ploieşti, gazdele intrînd în hora celor condamnaţi la retrogradare. Marian Bondrea şi-a făcut un debut spectaculos la conducerea Universităţii, dar să vedem dacă (şi cît) îl va ţine bafta. În rest, rezultate în sfera firescului, chiar dacă mulţi dădeau ca sigură victoria braşovenilor la Reşiţa.

* F.C. SELENA - STEAUA 0-0. Punct mare cîştigat de selenari în faţa principalei pretendente la titlu. Din păcate nu ştiu la ce va folosi. * PETROLUL PLOIEŞTI - UNIVERSITATEA CRAIOVA 0-1 (0-1). Neagoe a marcat în min. 3, după care oltenii au ţinut cu dinţii de rezultat obţinînd două puncte mari. * UNIVERSITATEA CLUJ - OŢELUL GALAŢI 1-0 (1-0). Fără Predatu şi din min. 53 şi fără Paul Levente (eliminat) clujenii au cîştigat greu prin golul reuşit de Coraş (min.43) Un nume nou pe prima scenă a fotbalului românesc: Baston. * PROGRESUL - RAPID 2-2 (1-1). Remiză de salon. Au marcat: Oprea (min. 8 şi 81), pentru gazde, respectiv Ţîră (min. 32) şi Chiriţă (min. 47) * POLITEHNICA TIMIŞOARA - DACIA UNIREA BRĂILA 2-0 (0-0). Timişorenii s-au desprins greu, abia în finalul meciului. Au marcat Solomon (min. 81) şi Băban (min. 84) * ELECTROPUTERE - GLORIA BISTRIŢA 3-1 (2-0). Echipa lui Sorin Cîrţu a cîştigat fără dificultate un meci fără miză. Au înscris: Ad.Ilie (min. 26 şi 80), Biţă (min. 27), repsectiv V. Moldovan (min. 51) * CSM REŞIŢA

– continuare în pag. a 4-a –

PETROLUL a terminat... benzina!

ŞOIMII COMPA – MINERUL PAROŞENI 3–1 (1–1)

Confruntare aspră, deosebit de dificilă pentru sibieni din două motive: primul şi cel mai important este legat de maniera scandaloasă de arbitraj a brigăzii condusă de Onofrei Mircea (din Remetea Chioarului) ajutat la toate prostiile de Covaci Nicolae şi Cozac Vasile (ambii din Baia Mare). Al doilea motiv l-a reprezentat extraordinara tenacitate a minerilor, stimulaţi evident de maniera de arbitraj favorabilă lor. Regret că pentru a doua oară consecutiv trebuie să blamez arbitri, dar aceasta este realitatea.

Debut mai mult decît promiţător cu laude la adresa adversarilor pentru comportarea corectă din tur, apreciere făcută la staţia de amplificare a stadionului.

Nu trec decît 4 minute şi la o fază fierbinte în careul minerilor Bîrsan driblează, este clar faultat în careu fără a se acorda nimic. La fel s-a întîmplat în min. 58, numai că de această dată Munteanu a fost victima atacului neregulamentar. Am crezut cu toţii că a fost o neglijenţă a centralului, dar pe parcurs gluma s-a îngroşat şi am ajuns să nu mai

– continuare în pag. a 4-a –

I. Pleşca

De la O.J.T.S Sibiu

Echipele de handbal (băieţi şi fete) care doresc să participe în Campionatul judeţean ediţia 1993-1994, sînt invitate şă-şi trimită delegaţii la şedinţa din ziua de 30.III.1993, ora 18, la sediul O.J.T.S

Veşti bune din schi

ANDA CURUŢĂ PE URMELE... MIHAELEI FERA

Sezonul competiţiilor oficiale ale schiorilor alpini s-a încheiat. În perioada 11-23 martie, staţiunea Poiana Braşov a găzduit finalele campionatelor Naţionale de juniori, seniori şi copii. În organizarea - care a lăsat mult de dorit! - a F.R.S.B. şi a comisiei judeţene de schi din Braşov, pe pîrtiile Sulinar, Teleferic, Ruia şi Lupului s-au desfăşurat cursele de slalom, slalom uriaş şi super-uriaş.

Au participat cei mai valoroşi sportivi de la toate cluburile şi asociaţiile din ţară, în frunte cu cea mai bună creaţie a schiului românesc, ex-sibianca Mihaela Fera. Din păcate, prea puţină publicitate s-a făcut în jurul acestei competiţii, cursele atît de gustate de public pretutindeni în lume desfăşurîndu-se la Poiana Braşov într-un cvasi-anonimat.

Şi anul acesta, schiorii de la C.S.Ş. Şoimii-Sibiu au reprezentat - cu brio! - culorile clubului, apărînd şi chiar sporind prestigiul schiului alpin din oraşul şi judeţul nostru. Cea mai valoroasă prestaţie a avut-o, aşa cum ne-a obişnuit deja, junioara Anda Curuţă. Iată rezultatele ei de excepţie:

Campionatul de juniori-slalom, 2 medalii de aur (jun. I şi jun. II); - slalom uriaş, 2 medalii de argint (jun I şi II); - super uriaş. 2 medalii (argint jun. II şi bronz jun. I)

Campionatul de seniori - slalom, medalie de bronz; - super uriaş, medalie de bronz.

continuare în pag. a II-a

* Biroul Federaţiei Române de Fotbal a aprobat datele de desfăşurare ale ultimelor faze ale „Cupei României". Astfel, sferturile de finală sînt programate pentru 21 IV (turul) şi 28 IV (returul); semifinalele în 12 V (turul) şi 19 V (returul). Să sperăm că FC Inter va reuşi să treacă de FC Maramureş unde, după cum se ştie, antrenor este prof. Ştefan Coidum.

* În divizia A de fotbal sînt prevăzute două etape intermediare, la 14 aprilie şi 12 mai, iar în divizia B sînt programate patru: 14 aprilie, 12 mai, 9 şi 23 iunie. În luna aprilie partidele din divizia naţională vor începe la ora 17.

* Ex-sibianul Dorinel Munteanu a fost evaluat la suma de un milion de dolari. E mult, e puţin?

* Printr-o circulară a FRF se interzice fumatul în sediul acesteia. Decizia a fost luată exact în momentul în care selecţionerul Cornel Dinu a început să fumeze trabuce. Acesta n-are de ales: ori se lasă, ori fumează în WC.

* Firma Goldwin i-a oferit Marietei Ilcu - pentru medalia de aur cîştigată la Campionatele Mondiale în sală, la săritura în lungime - suma de 13.000 dolari. Greu îşi cîştigă existenţa atleţii în comparaţie cu, spre exemplu, tenismenii sau fotbaliştii!

* „Domnul Janos Nagy nu s-a ţinut de cuvînt - şi îl felicităm pentru asta. Ziariştii prezenţi au fost primiţi la Sibiu... domneşte, de către un club condus de gazde adevărate". Notiţa a apărut în cotidianul „Sportul românesc". Poftă bună, băieţi şi aveţi grijă să nu vi s-aplece!

* Marius Predatu, produs sută la sută al „Cartierului marmeladă" din Sibiu a făcut furori în lumea fotbalului nostru marcînd 4 goluri într-un meci. La 25 de ani, Predatu se anunţă ca un potenţial golgeter, reuşind la Cluj ce n-a izbutit în oraşul natal. Se adevereşte, încă o dată, că nimeni nu-i profet în ţara lui.

* Conducerea clubului Steaua este foarte supărată pe cei de la „Sportul românesc" pentru felul în care a fost comentat meciul Petrolul-Steaua din etapa a 18-a. Domnii Ion Alexandrescu şi Constantin Danilescu au ameninţat că nu mai dau nici un fel de date redactorilor acestui ziar. Să vedem dacă va fi boicotată şi echipa Steaua, cum s-a întîmplat cu F.C. Inter (dacă le dă mîna!)

* În clasamentul Asociaţiei Tenismenilor Profesionişti, românca Ruxandra Dragomir figurează pe poziţia 115. Mare bucurie, mare pentru că de la Virginia Ruzici încoace nici o jucătoare de-a noastră n-a mai stat atît de „bine".

* Prinţul Dimitrie Sturdza sponsorizează în perioada 27 aprilie, - 2 mai a.c. o competiţie de tenis rezervată copiilor de 8-10 şi 11-12 ani, premiile însumînd 1 milion de lei. Să sperăm că sibianul nostru, Silviu Tănăsoiu, va reuşi să acceadă la unul din locurile fruntaşe aducătoare de bani. (n.i.d.)

În „Crosul Primăverii" de la Sovata

Sibiencele Ana Maria Koos şi Aura David – pe locul I

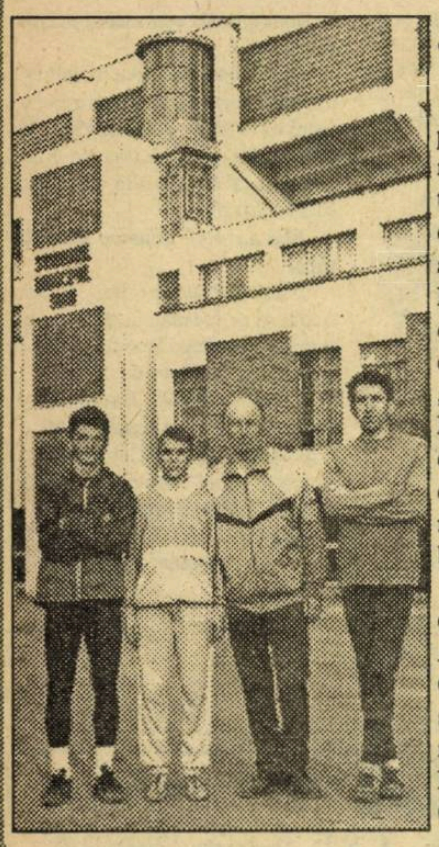

Duminică 21 martie, pe un traseu din frumoasa staţiune Sovata, a avut loc într-o organizare excelentă, asigurată de O.J.T.S. Mureş şi Primăria oraşului Sovata, cea de a 3-a ediţie a „Crosului Primăverii". Printre cei peste 200 concurenţi s-au numărat şi 7 atleţi sibieni.

În proba rezervată copiilor pînă la 12 ani, Aura David de la C.S.Ş. Şoimii s-a clasat pe locul I, De asemenea atleta Ana Maria Koos, de la C.S.M. Sibiu, a cîştigat proba rezervată categoriei 16-18 ani. Tot la această categorie de vîrstă, Mihai Dorel Milea, de la C.S.M. Sibiu, a ocupat locul II. Un succes a repurtat şi atletul Gheorghe Tomoioagă, de la Institutul Militar de Intendenţă şi Finanţe, situat pe primul loc la seniori. Tot el a ocupat locul I şi în clasamentul open.

În sfîrşit, la categoria veterani, Aurica David, de la Balanţa Sibiu s-a situat pe locul II la categoria 30-40, iar consacratul Emil Popovici de la A.S. Armata Sibiu a ocupat locul secund la categoria 61-70 ani.

Primilor trei clasaţi la categoriile respective organizatorii le-au acordat premii substanţiale în bani, cupe şi materiale sportive.

În fotografie (de la stînga la dreapta): M. Milea, Ana Maria Koos, Emil Popovici şi Gh. Tomoioagă.

Ilie IONESCU
Foto: V. CÎRDEI

SILVIU TĂNĂSOIU

– locul II la „Cupa Azomureş" –

Timp de 3 zile, la Tg, Mureş s-a disputat turneul de tenis dotat cu trofeul „Cupa Azomureş" organizat - surpriză - de Iuliu Hajnal, fostul cunoscut fotbalist, în prezent patron al firmei româno-maghiare INFO-MIXT RON SRL şi şef al Biroului de protecţia muncii la S.C. Electromureş SA. La competiţie au participat, însoţiţi de prof. Dorin Cişmaş şi Silviu Tănăsoiu şi Octavian Nicula, de la C.S.Ş. Şoimii Sibiu, la cat. 11-12 ani. Dacă Octavian Nicula a fost eliminat în turul II de chiar fiul organizatorului, Silviu Tănăsoiu a ajuns în finală, pe care a pierdut-o în faţa eternului său rival Angelo Niculescu (C.S.Ş. Pandurii Tg, Jiu) Scor: 5-6, 3-6. (Pînă în prezent scorul este 2-2 la întîlnirile celor doi în 1993)

Primul examen cu adevărat dificil îl va constitui pentru Silviu Criteriul de primăvară care va avea loc în 11-14 aprilie a.c., la Bucureşti. Să-l vedem!

Cornel Dinu...

...selecţionerul echipei naţionale pe vremea cînd juca fotbal şi se certa cu arbitrii. Cel mai bun jucător al anului 1972, selectionat în echipa Europei în 1973, cel despre care Fănuş Neagu scria: „trebuie să ai ochii lui Nicu Constantin şi bunăvoinţa lui Terente ca să nu recunoşti că, indiferent de adversar, el e totdeauna stăpînul bătăliei." Mai şti ce surprize ne va oferi Beckenbalaurul cu clopoţei al reprezentativei în acest an ?!

Succes sibian

La Sinaia s-au desfăşurat, în perioada 17-20 martie, întrecerile „Cupei I.P.A. Bucureşti la schi", în organizarea Comisiei de schi a municipiului Bucureşti. Prezent la concurs, sibianul Marcel Radu, legitimat la COMPA C.S.U. Sibiu a ocupat, la egalitate de timp, locurile 3-4.

Felicitări!

Partide frumoase în Campionatul judetean de fotbal

* Silva - Textila 1-2 (0-1). Partidă de certă calitate la Sălişte unde, „unsprezecele" pădurarilor, deşi în evident progres faţă de stagiunea de toamnă, n-a putut trece de formaţia textiliştilor medieşeni, care a ratat în prima repriză nepermis de multe şi clare ocazii de a marca. Ei deschid totuşi scorul în min. 33 cînd, după o reuşită şi cursivă fază de atac, punctează prin V. Hanzi. Săliştenii atacă vijelios în partea a doua a întîlnirii, egalînd în min. 47 prin Mihai Mînzat. Dornică de a se desprinde în învingătoare, echipa gazdă neglijează apărarea şi vizitatorii o sancţionează prompt, S, Avram marcînd un gol spectaculos. Se ratează în continuare la ambele porţi, rezultatul rămînînd cel stabilit în min. 61 de S. Avram. La cursivitatea şi maniera sportivă în care cele două combatante şi-au disputat şansele şi-a adus contribuţia şi prestaţia brigăzii sibiene de arbitraj, alcătuită din B. Stancovici, I. Tilea şi V. Fulga.

* Record - Progresul 4-1 (2-1). Întîlnire mult mai echilibrată decît lasă să se înţeleagă scorul final. Autorii golurilor: E. Bocăzar (min.15), L. Ciorogar (min. 18) B. Forgacs (min.55), I. Craiu (min. 85) pentru învingători, respectiv D. Măierean (min. 38).

* Romanofir - Spicul 6-0 (3-0). La Tălmaciu, echipa locală a dominat categoric, detaşîndu-se cu uşurinţă de un partener de întrecere evident inferior, ca urmare a golurilor realizate de I. Fiţea (min. 24, 38, 87), D. Iancu (min. 17 şi 55) şi S. Rusu (min 56).

* Fl. Roşie - Sticla 2-3 (1-2). Avrigenii au obţinut, la Cîrţa, o victorie surprinzătoare, dar perfect meritată, după felul în care s-au desfăşurat ostilităţile. Au marcat: R. Gavrilă, Gh. Scînteie şi K. Corponoi pentru învingători, D. Isaicu şi E. Pascu pentru gazde.

* CFR IUPS - Cibinul 5-1 (3-1). Echipa din Cristian a opus o dîrză rezistenţă feroviarilor sibieni care s-au detaşat totuşi graţie golurilor înscrise de T. Săraru (min. 22), A. Turean (min. 38 şi 70), I. Iluiţ (min. 42) şi G. Duca (min. 81).

Golul de onoare al învinşilor, marcat în min. 44, poartă semnătura lui Z. Haiduc.

V.M.

În Campionatul Mondial de cros militar, echipa Romaniei – locul 9

Pe hipodromul din localitatea olandeză Wassenaar s-a desfăşurat a 41-a ediţie a Campionatului Mondial de cros militar. La această mare întrecere au fost prezenţi atleţi din 24 ţări. Printre aceştia au luat parte în proba de 10.000 m şi atleţii ţării noastre, pregătiţi de antrenorul Ilie Popa, formată din: Iacob Costea,

Galion Popa, Aurel Bălăiţă, Florin Andrei (de la A.S. Armata Sibiu), Florin Ionescu (Steaua Bucureşti) şi Augustin Barbu (A.S.A. Craiova).

Pe locul 1 s-au clasat atleţii din Burundi, locul II Maroc, locul III Belgia... 9 România. Să notăm că în urma ţării noastre s-au clasat ţări cu tradiţie ca: Germania, SUA, Olanda şi altele. În imagine, de la stînga: antrenorul Ilie Popa, Galion Popa, Aurel Bălăiţă, Florin Andrei, Iacob Costea şi Robert Stănciulescu, preşedintele secţiei de atletism de la A.S.A. Sibiu.

foto:V.Cîrdei

ANDA CURUŢĂ PE URMELE... MIHAELEI FERA!

– urmare din pag. I –

De asemenea, în sezonul acesta, Anda Curuţă a participat la Campionatele Mondiale de juniori şi la întrecerile prilejuite de „Zilele Europene ale Tineretului Olimpic", obţinînd cele mai bune rezultate din întreaga delegaţie a schiorilor români.

În campionatul copiilor s-a remarcat Dănuţ Laşiţă, cîştigătorul a două medalii (aur la slalom, după două manşe excelente şi argint la super uriaş). În proba de slalom uriaş, Dănuţ a ratat medalia de bronz pentru numai 3 sutimi de secundă!

Ceilalţi membri ai echipei de schi a C.S.Ş. Şoimii au avut, de asemenea, evoluţii bune, plasîndu-se la majoritatea probelor în imediata vecinătate a podiumului.

Toate aceste medalii, rezultatele obţinute sînt rodul unei munci asidue depuse de sportivi şi antrenori deopotrivă. Li se cuvin, aşadar, felicitări şi profesorilor Dan Ungureanu, Mircea Bologa şi Mihai Răilea-nu. De asemenea, se cuvin adresate mulţumiri celor care, prin eforturile financiare făcute, au contribuit la obţinerea acestor performanţe: Inspectoratul şcolar judeţean, Oficiul judeţean pentru tineret şi sport, firmele „Milu" SRL şi „Joana" SRL

Baschetul sibian are rezerve:

C.S.Ş. Sibiu – locul 4 în turneul final

Recent, la Oradea s-a încheiat turneul final al Diviziei şcolare şi de juniori la baschet masculin. Elevii de la Clubul Sportiv Şcolar Sibiu (antrenor prof. Maria Fleşeriu) au reuşit să se situeze pe locul patru. Ei au învins pe C.S.Ş. Tîrgovişte şi pe C.S.Ş. Iaşi, fiind întrecuţi de Carbosin Cluj şi de C.S.Ş. Oradea.

Iată componenţa lotului, din care îşi va recruta forţe proaspete şi formaţia divizionară A-C.S.U. Balanţa Sibiu: Marcel Lăpădat, Dan Dacian, Mircea Costea, Dan Fleşeriu, Alexandru Kovacs, Alexandru Mitrea, Radu Bucurenciu, Alexandru Nistor, Cosmin Lisenchi, Ştefan Gabel.

În divizia B/m:

C.S.Ş. - C.S.U.Balanţa II Sibiu - locul 5

Aceeaşi echipă care a ocupat locul 4 în turneul juniorilor I de la Oradea, plus Ovidiu Cîlniceanu şi Dorel Milea, a reuşit să termine la prima ei participare în divizia B de baschet, pe locul 5.

„Este, aşa după cum ne spunea profesoara Maria Fleşeriu, o foarte bună pregătire a viitorilor baschetbalişti care, jucînd atît în div. B, cît şi în divizia şcolară şi de juniori, au avut prilejul de a se întrece cu echipe de seniori în care activau foşti divizionari A. Personal sînt mulţumită de elevii pe care i-am pregătit şi sper că vor aborda şi în viitor, cu toată seriozitatea întrecerea la care participă".

Ilie IONESCU

Programul T.V.R. 29 martie – 4 aprilie

LUNI 29 martie 1993

14.00 Actualităţi 14.15 Ora de muzică 15.00 Preuniversitaria 15.30 Teleşcoală * Curs de limba germană * Curs de limba italiană (avansaţi) 16.00 Civilizaţia montană. 16.30 Programul preferinţelor muzicale. 17.00 Actualităţi 17.05 Magazin în limba maghiară 18.35 Tezaur folcloric 19.00 Documentar TV 19.30 Desene animate „Nils Holgersson 20.00 Actualităţi 20.35 Sport 20.45 Teatru TV Zarurile sînt aruncate! de Tudor Negoiţă. 21.55 Azi în prim plan 22.45 ROCK LIVE 23.10 Actualităţi 23.25 Repriza a treia 0.10 Închiderea programului.

MARŢI 30 martie 1993

7.00 TVM * Telematinal 10.00 TVR Iaşi 11.00 TVR Cluj 12.00 Teatru TV Zarurile sînt aruncate! 13.05 Cu dramaturgii prin Deşertul Saharei. 13.30 Desene animate 14.00 Actualităţi 14.10 Ora de muzică 15.00 Preuniversitaria * Educaţia estetică 15.30 Teleşcoală * Curs de limba rusă * Curs de limba franceză. 16.00 Convieţuiri-magazin 17.00 Actualităţi 17.05 Cabinet juridic 17.35 Salut, prieteni! (I) 18.35 De la lume adunate...19.00 Documentar TV 19.30 Desene animate Nils Holgersson 20.00 Actualităţi 20.35 Sport 20.45 Film serial. Povestiri din Hollywood : „Bătrînul de nădejde" 21.45 ROCK LIVE! 22.15 Azi în prim plan 23.00 Actualităţi 23.15 Salut, prieteni! (II) 24.00 Închiderea programului.

MIERCURI 31 martie 1993

7.00 TVM * Telematinal 10.00 TVR Iaşi 11.00 TVR Cluj 12.00 Film artistic „Chinezul" (VI) Îngerul decăzut (Franţa - Italia 1991) 13.35 Desene animate 14.00 Actualităţi 14.15 Ora de muzică 15.00 Preuniversitaria 15,50 Tragerea Pronoexpres 16.00 Oameni de lîngă noi 16.30 Panoramic muzical 17.00 Actualităţi 17.05 Sport-club 18.05 Mondo-femina 18.35 Arhive folclorice 19.00 Mesaje prin milenii 19.30 Desene animate Nils Holgersson 20.00 Actualităţi 20.35 Sport 20.45 Telecinemateca „La strada" (Italia, 1954) 22.50 Actualităţi 23.05 Simpozion 0.05 Închiderea programului.

JOI 1 aprilie 1993

7.00 TVM * Telematinal 10.00 TVR Iaşi 11.00 TVR Cluj 12.00 Film artistic „Scumpa mea secretară" (SUA, 1948) 13.40 Desene animate 14.00 Actualităţi 14.15 Ora de muzică 15.00 Preuniversitaria 15.30 Teleşcoală * Curs de limba engleză 16.00 Repere moldave 16.30 Repere transilvane 17.00 Actualităţi 17.05 Magazin în limba germană 18.05 Povestea vorbei 18.35 Tele-discul muzicii populare 19.00 Spectacolul lumii * Japonia fără crizanteme 19.30 Nils Holgersson Desene animate 20.00 Actualităţi 20.35 Sport 20.45 Film serial DALLAS Ep. 219 21.40 Reflecţii rutiere 22.00 Microrecital Mircea Vintilă 22.15 Azi în prim plan 23.00 Actualităţi 23.15 Confluenţe * Mănăstirea Cotroceni 24.00 Închiderea programului

VINERI 2 aprilie 1993

7.00 TVM * Telematinal 10.00 TVR Iaşi 11.00 TVR Cluj 12.00 Film serial „Din voia Domnului" (Ep.11) 13.00 Descoperirea Planetei * Costa del Sol (Spania) 13.30 Desene animate 14.00 Actualităţi 14.15 Ora de muzică 15.00 Preuniversitaria 15.25 Teleşcoală 15.50 Tragerea Loto 16.00 S.O.S. NATURA! 16.30 Arte vizuale 17.00 Actualităţi 17.05 Gong! „Richard al III-lea" de W. Shakespeare (partea a II-a) 17.35 Pro Patria 18.35 Rămîi, satule, cu dor...19.00 Cultura în lume 19.30 Desene animate Nils Holgersson 20.00 Actualităţi 20.35 Sport 20.45 Film serial „Destinul familiei Howard" (Ep. 62) 21.45 Meridianele dansului 22.15 Azi în prim plan 23.00 Actualităţi 23.15 Magazin cinematografic 0.15 Întîlnirea de la miezul nopţii 1.00 Închiderea programului.

SÎMBĂTĂ 3 aprilie 1993

9.00 Bună dimineaţa... De la Piatra Neamţ 10.00 Actualităţi 10.10 Ba da, ba nu! Concurs de divertisment pentru copii 11.00 Film serial pentru copii „Aventurile lui Black Beauty (Ep.16) 11.30 Tradiţii 12.00 Alfa şi Omega 13.00 Ora de muzică 14.00 Ora 25 TRANZIT TV * Desene animate (14.05) * Film serial „Povestiri cu final neaşteptat" * Handbal feminin (ora 18.40) * Teleenciclopedia (19.25) * Actualităţi (20.10) * Editorialul săptămînii (20.45) * Politica în top * Eurovision '93 (21.30) * Film serial Ellis Island (23.30) (Ep.VI) * Topul muzical european al săptămînii * Film serial (ora 1.00) Midnight Caller (Ep.VIII) 2.00 Închiderea programului.

DUMINICĂ 4 aprilie 1993

9.00 Bună dimineaţa! 10.00 Actualităţi 10.10 Arlechino 11.00 Film serial pentru copii „Aventurile lui Black Beauty" (Ep. 17) 11.25 Avanpremieră TV 11.30 Lumină din lumină 12.30 Viaţa satului 14.00 Actualităţi 14.10 Poşta TV 14.20 Video-magazin * Desene animate * Incredibil dar adevărat * Preziceri şi prezicători * Telesport * Din filmografia monştrilor sacri - Clint Eastwood * Ştiinţă şi imaginaţie Super Force * Umorul şi umoriştii 18.30 5 pentru un CEC 19.00 Film serial DALLAS (Ep. 220) 20.00 Actualităţi 20.40 Film artistic „Mister în Marea Caraibilor" (SUA 1983)
22.20 Convorbiri de duminică 22.50 Actualităţi 23.05 Maeştri 23.55 Nocturna de duminică 0.55 Închiderea programului.

În ciuda aparenţelor, nu-i vorba de lupte greco-romane ci de o secvenţă dintr-un meci de fotbal din prima ligă engleză, unde se joacă pe lire sterline nu pe lei... costelivi...

Profil

IGOR ŞALIMOV

S-a născut la 7 februarie 1969 în Moscova. Are 1,82 m şi 75 kg. Este un produs sută la sută al clubului Spartak Moscova unde a început să joace, avîndu-l ca prim îndrumător şi exemplu pe celebrul Igor Netto şi unde s-a afirmat.

Mijlocaş ofensiv, Igor Şalimov s-a remarcat ca un fin tehnician, bun organizator al jocului echipei, clarvăzător şi precis în execuţii. La Spartak i-a pus în valoare pe Mostovoi, Radcenko şi Smarov, la C.M. din Italia '90 a făcut parte din lotul de jucători care a atras atenţia racolerilor.

Şi, iată-l pe Şalimov devenit „nr. 10", adică jolly-joker, la celebra echipă italiană „Inter" Milano, coechipier cu nu mai puţini celebrii Zenga, De Agostini, Sosa, Schillachi, Pancev, Bergomi, Berti, Ferri.

La 24 de ani, Igor Şalimov se anunţă ca o viitoare stea de primă mărime în fotbalul european.

Vor ajunge portughezii în... AMERICA?

Vă mai amintiţi de turneul final al Campionatului Mondial din 1966?

... Joi, 28 iulie, pe stadionul Wembley din Londra se întîlneau pentru locurile 3-4 reprezentativele Portugaliei şi Uniunii Sovietice. În prima jucau celebrii J. Pereira, Germano, Hilario, Coluna, Augusto, Torres, Eusebio, Simoes, în cea de-a doua: Iaşin, Şesternev, Hurţilava, Voronin, Sabo, Malafeev, Husainov. Au cîştigat lusitanii cu 2-1 obţinînd locul 3, poziţie pe care n-au mai ocupat-o nici înainte, nici după, iar Eusebio - cu 9 goluri marcate - a fost golgeterul turneului.

Ei, bine, se pare că, la această oră, selecţionerul Carlos Queiroz are la dispoziţie o echipă capabilă să se califice pentru turneul final al C.M. '94. Aceasta în ciuda faptului că nivelul echipelor de club se menţine scăzut, iar Federaţia portugheză de fotbal este neputincioasă în faţa Asociaţiilor regionale care fac ce doresc pentru că ele au bani, iar Federaţia nu. Mulţi spun că o altă cauză a decăderii fotbalului portughez o constituie liberalizarea naturalizării jucătorilor străini care, printr-o căsătorie de conveniență, obţin dreptul de-a fi consideraţi... portughezi. Acest fapt împiedică promovarea tinerilor de valoare pe locurile lor jucînd mercenari veniţi de-aiurea. Apoi, se relevă marea fluctuaţie de antrenori, aproape toate cluburile schimbîndu-şi de 2-3 ori antrenorii în cursul unui an competiţional.

Cu toate acestea - deşi se află într-o grupă (I) destul de grea, cu Elveţia, Italia, Scoţia, Malta şi Estonia - portughezii speră să ajungă în America.

Iată lotul de care dispune Carlos Queiroz (cel puţin deocamdată): Vitor Martines Baia (23 ani, de la Porto), Silvino Louro (34, Benfica) - portari; Joao Da Silva Pinto (31, Porto), Fernando Bandeirinha Barbosa (30, Porto), Fernando Silva Couto (23, Porto), Helder Rodriquez Cristovao (22, Benfica), Carlos Caldas Xavier (27, Real Sociedad, Spania) - fundaşi; Rui Filipe Bastos (25, Porto), Jorge Pinto Couto (22, Porto), Oceano Andrade Cruz (30, Real Sociedad, Spania), Rui Gil Barros (27, Monaco, Franţa), Vitor Paneira Araujo (27, Benfica), Luis Filipe Figo (20, Sporting), Emilio Delgado Peixe (20, Sporting), Paulo Carvalho Sousa (22, Benfica) - mijlocaşi; Jose Rui Lopes Aguas (33, Benfica), Paulo Santos Futre (27, Benfica), Domingos Paciencia Oliveira (24, Porto), Joao Vieira Pinto (21, Benfica), Jorge Cadete Reis (24, Sporting).

Oricum, după rezultatele obţinute pînă acum, ne îndoim că portughezii vor vedea America.

Un elveţian hotărît

Joseph „Sepp" Blatter este secretarul general al FIFA din noiembrie 1981. A absolvit Universitatea din Lausanne, facultăţile de administraţie şi economie, apoi a lucrat în cadrul Societăţii elveţiene de relaţii cu publicul. În perioada 1959-1964 a fost secretar al unei societăţi de turism şi preşedinte al Federaţiei elveţiene de hochei pe gheaţă. În 1968 devine director al sectorului de relaţii cu publicul la marea societate Longines, iar în 1972 devine delegatul lui Swiss Timing, participînd la organizarea Olimpiadelor din 1972 şi 1976 (Munchen, respectiv Montreal). Din 1975 face parte din organele conducătoare ale FIFA, iar în 1981 este ales secretar general.

Este căsătorit şi are o fată. Vorbeşte la perfecţiune 5 limbi (franceza, germana, italiana, engleza şi spaniola), iar jucătorii săi preferaţi sînt Alfredo Di Stefano, din trecut şi Marco Van Basten, dintre cei aflaţi în activitate.

Fotbalul mondial se află, de fapt, în mîinile lui Blatter, de vreme ce preşedintele FIFA, miliardarul brazilian Joao Havelange a trecut de 80 de ani şi preferă să stea retras. Aşa se face că, Blatter este acela care a decis modificarea regulamentului în scopul creşterii spectaculozităţii şi popularităţii fotbalului.

„După turneul Campionatului Mondial din Italia '90 m-am decis să intervin pentru a aduce îmbunătăţiri regulamentului. Ca să nu moară, fotbalul trebuie să atragă spectatori, iar aceştia nu vin dacă nu văd goluri şi faze frumoase. De ce ar deranja pe cineva faptul ca autul să se execute cu piciorul? Dacă s-ar face aşa, jucătorii n-ar mai abuza să trimită mingea afară din joc. Unii susţin că trebuie prelungită activitatea arbitrilor peste vîrsta de 45 ani. Nu sînt de acord căci într-un meci un arbitru de centru aleargă 12-15 km. O altă problemă este cea a jucătorilor străini. Nu mi se pare normal ca jucători de talia lui Savicevici să stea în tribună pentru că AC Milan mai are 4 străini. E o lipsă de respect faţă de un jucător atît de valoros."

... Herr Sepp Blatter a mai spus multe altele, dar ne propunem să revenim cînd comisia însărcinată de el va lua nişte măsuri clare şi operative.

Pentru amatorii de statistici

Trofeul „World Player 1992"

Iată clasamentul aproape complet al celor mai buni fotbalişti din lume în 1992, trofeul „World Player" constituind o iniţiativă a FIFA şi ESM (European Sports Magazine), un prestigios consorţiu de reviste europene cu caracter sportiv. 1. Marco Van Basten (Olanda) 161 p. 2. Hristo Stoicikov (Bulgaria) 88 p. 3. Thomas Hassler (Germania) 61 p. 4. Jean-Pierre Papin (Franţa) 46 p. 5. Brian Laudrup (Danemarca) 44 p. 6. Peter Schmeichel (Danemarca). 7. Dennis Bergkamp (Olanda) 29 p. 8. Frank Rijkaard (Olanda) 23 p. 9. Abedi Pele (Ghana) 10 p. Franco Baresi (Italia), 11. Jurgen Klinsmann (Germania). 12. Roland Koeman (Olanda) 7 p. 13. Gabriel Batistuta (Argentina) 6 p; 14. Paulo Futre (Portugalia). 15. J. Oliviera Bebeto (Brazilia) 5; Ruud Gullit (Olanda); Alicu Jarjue (Gambia); Karl-heinz Riedle (Germania); Dejan Savicevici (Serbia); Desmond Waky (N. Guinee); George Weath (Liberia), Jose Zalazar (Uruguay); Andoni Zubizarreta (Spania). 24. Gary Lineker (Anglia) 4 p; Rudi Voller (Germania). 26. Dennis Abego (N. Guinee) 3; Claudio Caniggia (Argentina); Paolo Maldini (Italia). 29. Gianluigi Lentini (Italia) 2; Gianluca Vialli (Italia).

Clasamentul a fost întocmit pe baza voturilor tuturor antrenorilor echipelor reprezentative din întreaga lume. Fiecare a avut la dispoziţie 9 puncte din care: 5 pentru locul 1, 3 pentru locul 2 şi 1 pentru locul 3.

Van Basten a primit cîte 5 puncte din partea a 22 de selecţioneri, între care şi Emerich Jenei, antrenorul reprezentativei Ungariei. Cel de-al doilea clasat, bulgarul Stoicikov a primit 5 puncte de la 5 antrenori, care l-au văzut cel mai bun.

De remarcat că între primii 8 din clasament, 5 sînt străini care activează în campionatul italian: Van Basten, Hässler, Papin, Brian Laudrup, Rijkaard, care au monopolizat nu mai puţin de 373 puncte.

Cu acelaşi prilej, au mai fost premiaţi în cadrul festivităţilor organizate în Portugalia (la care au participat 850 de invitaţi, celebrităţi din lumea fotbalului): antrenorul Rinus Michels a primit premiul „Vitor Santos" pentru personalitatea şi rezultatele obţinute de-a lungul carierei; antrenorul lui Paris Saint-Germain, Artur Jorje, a primit premiul Radioteleviziunii portugheze; portarul reprezentativei Portugaliei, Vitor Baia (Porto), a fost desemnat cel mai bun fotbalist portughez al anului '92, nigerianul Ricky (Boavista) a primit premiul ca golgeter al Portugaliei (30 goluri), iar fundaşul Helder (Benfica) a fost desemnat „cea mai mare speranţă" a fotbalului portughez.

Pagină realizată de:
N.I.DOBRA
Tehnoredactare computerizată:
Pavel Dorel

O MARE ŞCOALĂ DE FOTBAL

INTER MILANO

O condiţie importantă - după aceea a banilor - o constituie pentru orice club care se respectă organizarea şi formarea jucătorilor. Una dintre cele mai renumite şcoli de fotbal nu numai din Italia ci din întreaga lume este cea a Interului milanez. Dacă citeşti „organigrama" ei ţi se pare a fi de domeniul fantasticului. Deci:

Directorul centrului: Renzo Rovatti.

Responsabil organizatoric şi de secretariat: Alberto Rovatti

Responsabil tehnic: Giampiero Marini

Consultant financiar: Giancarlo Balzaretti

Antrenori: Giuseppe Giavardi, Enea Masiero, Graziano Bini, Carlo Tagnin, Mario Mereghetti, Carmine Cangiano, Luca Andrissi, Roberto Samaden.

Medici: Danilo Garibaldi, Daniele Casalini, Mario Uccellini, Carmine Maccari, Ubaldo Garagiola, Marco Celli.

Masori: Guido Taronna, Angelo Dario, Luigi Sessolo, Silvano Magri, Marco Banfi, Luca Rocca, Aldo Medana, Luigi Valenti, Aldo Papagni.

Delegaţi (acompaniatori): Piero Invernizzi, Rodio Migliazza, Antonio Mollo, Eugenio Maliverni, Giorgio Lambardi, Roberto Rosani, Alfredo Del Zoppo, Giuseppe Calciati, Valerio Villa, Raffaello Ferrante, Giuseppe Pisani, Giorgio Tessera.

Magazioneri: Roberto Maistrello, Giuseppe Braga, Alessandro Delfini.

Preot: Roberto Ferrari

Terenuri de joc: Comunale di Trezzano sur Naviglio, Comunale di Padermo Dugnano, Pinetina, Interello.

Deci, sînt - în total - 9 echipe „nerazzurro", alcătuite în funcţie de vîrstă, de la copii născuţi în 1984 pînă la tineri născuţi 1973. În afara lotului de copii mici (născuţi 1983-84) care cuprinde doar 16 jucători, celelalte sînt alcătuite din 25 de jucători, toţi avînd echipamentul tradiţional al lui Inter Milano: tricouri cu dungi verticale negre-albastre, chiloţi şi jambiere negre.

„Echipa de tineret (cea alcătuită din jucători născuţi după 1.02 1973) ne-a costat în 1992 circa 200 milioane - declara responsabilul tehnic Giampiero Marini, o fostă glorie a lui Inter - dar a avut rezultate bune şi a participat şi la 4 turnee internaţionale. Asta nu înseamnă că, obligatoriu, toţi jucătorii noştri parcurg treptele spre vîrful piramidei. Unii abandonează, pe alţii îi recrutăm noi de la alte cluburi mai mici. Spre exemplu, Sandro Mazzoni (care la 30 III a.c. va împlini 19 ani) a crescut la Tarnana, dar l-am luat pentru că are perspective, S-ar putea să nu prindă prea curînd lotul mare dar îl vom roda în echipe din seriile B sau C. Ca să ajungi în prima echipă a lui Inter trebuie să munceşti mult, să convingi, să demonstrezi nu numai că ai calităţi tehnice, dar şi ambiţie, putere de luptă, ataşament. Pe cei care s-au format la şcoala noastră şi-i împrumutăm altor cluburi îi ţinem încă sub observaţie 2-3, chiar 4 ani pînă cînd le dăm drumul definitiv dacă nu îi luăm înapoi. În acest an avem 40 de jucători împrăştiaţi prin ţară pe care-i urmărim. Încercăm să micşorăm procentul de eroare. Cu Signori ne-am înşelat. El a jucat 2 ani la tineretul nostru. Apoi, pentru că nu s-a remarcat în mod deosebit, în plus avînd un fizic fragil, a fost dat unei echipe din seria C.Observatorii noştri au spus că nu va mai creşte în valoare şi i s-a dat dezlegare definitivă. A ajuns, la maturitate, titular la Lazio. Se pare că ne-am înşelat... În orice caz, jucătorii noştri tineri au spiritul competiţiei de mici pentru că au de luptat cu adversarii noştri tradiţionali de la A.C. Milan, club care are o foarte puternică pepinieră de fotbalişti. Noi acordăm mare importanţă „observatorilor". Avem 7 şi bat în lung şi-n lat Italia, cărora li se adaugă alţi 200 de „colaboratori" care ne comunică dacă este ceva de văzut undeva."

În afara celor 5 care joacă în prima echipă a lui Inter: Zenga, Ferri, Bergomi, Tramezzani şi Manicone, alţi 25 de fotbalişti formaţi la şcoala Interului evoluează în echipe din seriile A şi B. Între ei, să-i amintim pe De Vincenzo (25 ani) şi Paolo Mandelli (25 ani) de la Foggia, Fabio Gallo (22) la Brescia, Giuseppe Minando (25) la Atalanta, Fausto Pari (30) la Napoli, Fausto Pizzi (25) la Parma, Aldo Serena (32) la AC Milan, Giuseppe Signori (25) la Lazio, Ştefano Tacconi (35) la Genova.

„În ultima vreme - continuă Giampiero Marini - avem probleme cu selecţia. În Milano s-au stabilit multe familii din sud. Copiii acestora sînt foarte talentaţi de mici, cresc normal pînă la 10-12 ani, dar apoi nu se mai dezvoltă fizic cum ar trebui pentru un fotbalist de mare performanţă. Şi-atunci, observatorii noştri pot fi derutaţi pentru că există destui jucători de clasă cu un fizic plăpînd."

Cine are urechi de auzit, să audă. Nici un sport nu poate progresa dacă nu există o bază de masă şi dacă nu se investesc bani pentru copii şi juniori.

Fotbal, Divizia Naţională

SPORTUL STUDENŢESC – F.C. INTER SIBIU

– urmare din pag. I –

teren, interiştii domină cu autoritate, dar Zotincă în min. 62 şuteză pe lîngă. În min. 73 arbitrul Crăciun comite marea sa greşeală: Majearu îl deschide pe stînga pe Niculescu, acesta intră în careu (1 m), îl întoarce pe Dobre, care-l ţine de tricou, dar penaltiul este refuzat inexplicabil sibienilor! Blid se remarcă degajînd cîteva mingi lungi din afara careului, ofensiva oaspeţilor continuă, însă ei sînt lipsiţi de şansă. Interiştii au pierdut un joc în care au luptat exemplar şi un rezultat de egalitate era mai echitabil.

Radu Niculescu, de la meci la meci mai. . . productiv

*

Declaraţii după meci.

VIOREL HIZO: „Nici nu m-am gîndit să pierd acest meci. Starea terenului ne-a incomodat teribil. La Niculescu în min. 73, a fost fault clar în careu. Din păcate n-am ştiut să concretizăm ocaziile avute".

GELU LEICU: „Partidă deosebit de grea, influenţată de starea terenului. Sibienii s-au angajat într-un joc de mare luptă şi meritau un rezultat de egalitate".

Baschet

Steaua Bucureşti – C.S.U. Balanţa Sibiu 2-0

– urmare din pag. I –

În ziua a doua : Doar 24 de minute ca „leii" şi drept urmare Steaua Bucureşti cîştigă cu 89-72 (39-29).

Cea de a doua partidă disputată în sala „Lucian Grigorescu" din Bucureşti a prilejuit din nou un spectacol plăcut, puţinii spectatori prezenţi neavînd a regreta drumul făcut pînă la arenă. Pînă în min. 10 nici una din echipe nu reuşeşte să se desprindă, egalitatea fiind consemnată pe tabela de scor la jumătatea primei reprize (15-15). În minutul următor, bucureştenii reuşesc să obţină doar avantajul unui singur punct (19-18) pentru ca în următoarele 50 de secunde, pe fondul unor inexactităţi în serie ale echipierilor de la C.S.U. Balanţa să se distanţeze la 9 puncte 27-18, apoi la 10 (34-24 în min. 17). Cu 27 secunde înainte de sfîrşitul primei reprize la scorul de 36-29 Tordai risipeşte o minge sub coş şi în ultima secundă a acestei părţi a jocului militarii bucureşteni înscriu o aruncare de 3 puncte şi astfel, la pauză, diferenţa este, din nou, de 10 puncte (39-29).

Primele patru minute ale reprizei secunde i-au făcut pe puţinii spectatori, suporteri ai Stelei, să rămînă fără răsuflare. După ce Claudiu Muntean, înscrie un coş de 3 puncte şi reduce din handicap (39-32) studenţii sibieni aplică „ca la carte" zona-pressing şi reuşesc 5 intercepţii consecutive, înscriind de două ori din acţiune, un punct din fault şi ratînd de două ori, astfel că în min. 24 scorul era de 39-37. Din acest minut Corui şi Lefter acumulează 4 greşeli personale. Din min. 25 echilibrul jocului se rupe steliştii apropiindu-şi cu certitudine victoria. Altceva nu mai este de povestit. Acelaşi cuplu de arbitri, aceeaşi notă 10. Pentru C.S.U. Balanţa Sibiu au înscris: Muntean (31), Lefter (12) , Pelger (8), Alecu (7), Spînu (6), Tordai (5) şi Kincses (3).

Miercuri şi joi urmează să aibă loc, în Sala Sporturilor din Sibiu, de la ora 16, următoarele două partide. Cea de a doua este condiţionată de victoria sibienilor în meciul de miercuri.

Se apropie un important eveniment sportiv la Sibiu

„TROFEUL CARPAŢI"

la sărituri în apă

Municipiul Sibiu, devenit de foarte mulţi ani un centru puternic al săriturilor în apă din România, găzduieşte anul acesta ediţia a XV-a Campionatelor internaţionale, rezervate juniorilor. În bazinul „Olimpia" se vor întîlni speranţele acestui sport, din rîndul cărora se vor ridica marii performeri, aşa cum s-a petrecut în urmă cu ani, cu: Rita Kramer, Rudolf Sperling, Katrin Gutke, Martina Jasche, Serghei Kalugin, Peter Georgiev, Li Qiao Xuan, ca să dăm doar cîteva exemple.

Şi de această dată se vor găsi pe trambuline sportivi talentaţi, aflaţi în pragul lansării în arena internaţională, unii dintre ei afirmaţi de acum în întrecerile de juniori cum sînt: Clara Ciocan, Gabriel Chereches, Ionica Tudor, Radu şi Anca Udvescu. Această ediţie a Campionatelor internaţionale constituie un bun prilej de verificare a pregătirilor în vederea celor mai importante întreceri oficiale din acest an.

Dar, despre acest mare eveniment sportiv, găzduit de municipiul Sibiu, vă vom mai informa la timpul cuvenit, cînd vom anunţa lista ţărilor participante cît şi componenţa lotului nostru naţional.

Ilie IONESCU

Fotbal, Divizia C

GOLURI MULTE

în etapa a 14-a

* TRACTORUL - MECANICA 0-1 (0-0). Partidă de nivel mediu influenţată evident de starea precară a terenului greu, acoperit de zăpadă, lucru ce a solicitat tuturor jucătorilor eforturi sporite în controlul şi transmiterea balonului. Oaspeţii au dominat mai insistent, ratînd cîteva bune ocazii de a se impune mai devreme pe tabela de marcaj, prin G. Iancu, V. Burciu şi M. Stîngu. În repriza secundă sibienii echilibrează întîlnirea, fără a periclita serios buturile apărate de Vecerdea. Golul victoriei formaţiei din Mîrşa a fost înscris în min. 82 cînd L.Tarcea, proaspăt introdus în joc a şutat puternic din afara careului, făcînd inutil plonjonul disperat a lui Tăvală. Tuturor celor 24 de combatanţi se cuvin deopotrivă cuvinte de laudă, pentru modul cum şi-au apărat şi disputat şansele, din rîndul lor apreciem prestaţiile notabile ale lui: I.Holom, G. Iancu, V. Burciu, M. Stîngu, D. Ispas şi D. Neamţu de la vizitatori, I. Robu, D. Borşan, A. Floarea, V. Constantin şi D. Lal de la învinşi. Cu supărătoare inadvertenţe, în special în aprecierea faulturilor, arbitrajul lui V. Cican. * „U" HIDROCON - GEROMED 7-0 (3-0). Victorie comodă, categorică şi surprinzătoare, prin proporţiile scorului, a studenţilor sibieni în dauna unei formaţii care, resemnîndu-se total în a doua parte a întrecerii, a fost departe de comportările din trecutele etape. Au marcat: D.Băran (min.9), M.Stoica (min. 15, 34 şi 85), N. Văcaru (min.54) şi R. Luca (min. 80 şi 88). * SPARTA - UNIREA 5-0 (2-0). În ciuda terenului desfundat, cele două combatante au furnizat un joc de bună calitate, în care vioara primă a constituit-o tînăra formaţie medieşană. Autorii golurilor: D.Gaspar (min.5, 55 şi 89), V. Ştefan (min. 40) şi D. Horhoiu (min. 87). * TEXTILA - CONSTRUCŢII 4-0 (2-0). Fără să strălucească deosebit, lidera clasamentului a întrecut cu destulă uşurinţă un adversar extrem de labil, graţie golurilor realizate de I. Lepădat (2), C. Voinea la o pasă bună a lui Liebhardt şi M. Munteanu, care a fructificat o excelentă centrare a lui Ciorogaru. * CARPAŢI - VITROMETAN 1-1 (0-0). Cele două formaţii din elita eşalonului au oferit o întrecere echilibrată, disputată din păcate uneori cu prea multă ardoare, terminată cu un just rezultat de egalitate. Agniţenii au deschis primii scorul punctînd în min. 59 prin D. Solomon, sticlarii restabilind egalitatea, 10 minute mai tîrziu, în urma golului marcat de C. Savonea. * CARBOMENT - RELEE-GLORIA 3-1 (2-1). Gazdele s-au detaşat cu destulă greutate, de un adversar tenace şi incomod, în urma golurilor înscrise de D. Panaitescu (min.8) L. Vintilă (min. 41 din lovitură de la 11 m) şi A. Petru (min.80). Golul de onoare al învinşilor, reuşit în min. 44, poartă semnătura lui A. Banu.

M.V.

CLASAMENTE

Fotbal, Divizia Naţională

1. Steaua	21	17	3	1	53-12	37
2. Dinamo	21	16	4	1	52-13	36
3. Gloria Bistriţa	21	11	3	7	32-23	25
4. Univ.Craiova	21	10	5	6	32-23	25
5. Rapid Buc.	21	10	5	6	27-23	25
6. "U" Cluj	21	11	1	9	29-26	23
7. Sp. studenţesc	21	9	5	7	30-27	23
8. Electroputere	21	9	5	7	18-16	23
9. Oţelul Galaţi	21	9	4	8	23-22	22
10. F.C. INTER	21	8	5	8	25-28	21
11. F.C. Farul	21	7	4	10	29-38	18
12. Dacia Brăila	21	6	5	10	20-26	17
13. Poli Timişoara	21	5	7	9	18-33	17
14. F.C. Braşov	21	6	4	11	20-29	16
15. Progresul Buc.	21	4	7	10	22-35	15
16. Petrolul Pl.	21	6	1	14	24-30	13
17. F.C.Selena	21	4	5	12	12-32	13
18.CSM Reşiţa	21	3	3	15	21-50	9

Etapa viitoare: FC Braşov - Electroputere; Gloria Bistriţa- Dinamo; F.C. Farul - Sp. studenţesc; Petrolul- „U" Cluj; Oţelul - F.C. Selena; Steaua - Progresul; Rapid - CSM Reşiţa; Universitatea Craiova - Dacia Brăila; F.C. Inter - Poli Timişoara.

Fotbal, Divizia C

1. Textila Cisnădie	14	11	2	1	34-10	24
2."U" Hidrocon	14	8	3	3	42-14	19
3.Carpaţi Agnita	14	7	4	3	24-13	18
4.Carbomet C.Mică	14	7	3	4	31-24	17
5.Vitrometan Mediaş	14	5	6	3	23-22	16
6.Mecanica Mîrşa	14	7	1	6	27-26	15
7.Sparta Mediaş	14	5	4	5	21-21	14
8.Geromed	14	5	3	6	24-25	13
9.Relee Mediaş	14	4	2	8	18-27	10
10.Construcţii	14	4	1	9	16-27	9
11.Unirea O.Sibiului	14	4	1	9	12-37	9
12.Tractorul	14	1	2	11	14-40	4

Etapa viitoare: Unirea O.Sibiului - Carbomet; Geromed - Tractorul; Sparta Mediaş - Carpaţi Agnita; Relee - Textila; Construcţii - „U" Hidrocon; Mecanica - Vitrometan.

Fotbal, Divizia A

SERIA I

Callatis - Portul 2-0, Autobuzul - Flacăra 1-0, Gloria Buzău - Chimia 4-1, Ceahlăul - Faur 3-0, Unirea Focşani - A.S.A. 1-0, F.C. Olt - Steaua 1-0, Poli Iaşi - F.C. Argeş 1-1, Gloria Galaţi - Foresta 2-0, C.S.M. Suceava - Unirea Slobozia 6-0

1.Ceahlăul	20	11	4	5	32-20	26
2.Gloria Buzău	20	11	2	7	47-32	24
3.Callatis	20	10	3	7	23-18	23
4.Flacăra Moreni	20	10	2	8	27-22	22
5.Gloria Galaţi	20	9	4	7	30-25	22
6.F.C.Argeş	20	7	7	6	28-22	21
7.Portul Constanţa	20	9	3	8	38-33	21
8.Unirea Focşani	20	8	5	7	26-21	21
9.CSM Suceava	20	8	5	7	23-25	21
10.Steaua Mizil	20	9	2	9	45-25	20
11.Chimia Rm.Vîlcea	20	8	4	8	36-38	20
12.Poli Iaşi	20	8	3	9	28-30	19
13.ASA Tg. Mureş	20	8	3	9	24-29	19
14.Faur Bucureşti	20	8	2	10	24-29	18
15.F.C. Olt	20	8	2	10	22-41	18
16.Foresta Fălticeni	20	7	3	10	17-27	17
17.Autobuzul	20	7	2	11	27-33	16
18.Unirea Slobozia	20	4	4	12	16-44	12

Etapa viitoare: Faur - Unirea Focşani; Unirea Slobozia - Gloria Buzău; ASA - CSM Suceava; Steaua- Ceahlăul; Foresta - Poli Iaşi; F.C. Argeş - F.C. Olt; Portul - Gloria Galaţi; Flacăra - Callatis; Chimia - Autobuzul.

Fotbal, Divizia A

SERIA a II-a

Metalurgistul - Metalul Bocşa 1-0, Armătura - Corvinul 5-1, C.F.R Cluj - Unirea 6-0, F.C. Bihor - UTA 1-0,Olimpia - Metrom 4-1, Jiul Petroşani - CFR Timişoara 2-0, Tractorul - F.C. Maramureş 2-0, IELIF Craiova - ICIM 1-1, Gloria Reşiţa - FC Drobeta 2-0

1.Jiul Petroşani	20	11	2	7	38-22	24
2.UTA	20	11	2	7	37-22	24
3.Gloria Reşiţa	20	11	2	7	24-16	24
4.Tractorul	20	9	4	7	33-27	22
5.Metrom Braşov	20	8	5	7	20-20	21
6.Corvinul	20	8	4	8	31-28	20
7.F.C. Bihor	20	8	4	8	25-25	20
8.Unirea A.Iulia	20	9	2	9	26-33	20
9.IELIF Craiova	20	9	2	9	23-34	20
10.F.C. Maramureş	20	8	3	9	36-25	19
11.CFR Cluj	20	8	3	9	35-29	19
12.Drobeta Tr. Severin	20	8	3	9	20-19	19
13.ICIM Braşov	20	7	5	8	23-24	19
14.Armătura Zalău	20	9	1	10	30-32	19
15.Metalul Bocşa	20	8	3	9	24-32	19
16.Met.Cugir	20	8	3	9	26-43	19
17.Olimpia S.Mare	20	7	2	11	34-35	16
18.CFR Timişoara	20	7	2	11	21-35	16

Etapa viitoare: UTA - Olimpia; F.C. Drobeta - C.F.R. Cluj; Metrom - Gloria Reşiţa; C.F.R. Timişoara - F.C. Bihor; ICIM - Tractorul; FC Maramureş - Jiul Petroşani; Metalul Bocşa - IELIF ; Corvinul - Metalurgistul; Unirea A. Iulia - Armătura.

Handbal, Divizia B (m)

Metalul Copşa Mică – A.S.A. Carpaţi Mîrşa 23–22 (13–11)

Duminică, Campionatul naţional de handbal, divizia B a intrat pe ultima turnantă - prima etapă a turului IV. Dacă derbiul feminin dintre formaţiile Sparta Mediaş şi C.S.M. Sibiu nu s-a desfăşurat (echipa medieşană s-a retras din campionat încă din turul II), în schimb, la Copşa Mică, Metalul din localitate a primit replica echipei A.S.A. Carpaţi Mîrşa. Aşa după cum ne-a comunicat antrenorul Victor Cornea, echipa pe care o antrenează a practicat cel mai slab joc din acest campionat, permiţînd gazdelor din Copşa Mică să obţină, in extremis, o victorie la limită. Este adevărat că gazdele au avut în antrenorul - jucător Mândel Rapciugă, un principal realizator.

Au înscris: Răpciugă 11, Micu 4, Bîrlogea 3, Luca 2, Popa 2, Bujor 1, respectiv: Căpitanu 6, Vătafu 5, Mureşan 4, Holom 4, Kicsid 1, Pipidel 1 şi Turbucz 1.

Ilie IONESCU

MINUTUL 91

– urmare din pag. I –

- FC BRAŞOV 4-2 (3-2). Meci cu suspans la Reşiţa unde oaspeţii conduceau în min. 25 cu 2-0 (goluri reuşitede Săvoiu şi Gh. Marian). În min. 28, reduce din handicap Petrescu, apoi, în min. 31, Ivan ratează un penalty acordat brasovenilor, pentru ca în min. 34 Cr. Alexandru să egaleze, tot din penalty. Cu un minut înainte de pauză Sandu Roco aduce avantaj gazdelor. În repriza secundă Gh. Marian ratează un 11 metri. Care ar fi putut restabili egalitatea şi în min. 84, Szijj stabileşte scorul final. * DINAMO - F.C. FARUL 3-2

(n i d)

Fotbal, Divizia B

Frăţilă... cîştigă din 11 m!

GAZ METAN MEDIAŞ – MINERUL ANINA 1-0 (0-0)

Ne aşteptam ca acest meci să fie greu dar nici chiar aşa, pentru că Minerul Anina era echipa care a pierdut la Caracal (?!) şi care nu a înscris nici un gol în deplasare. Ne aşteptam să fie greu pentru că jucătorii nu au mentalitatea învingătorului. Susţinem cele afirmate prin euforia generală pe timp de o săptămînă prezentă în colectiv după victoria de la Caransebeş, în loc de o privire a rezultatului ca o stare de normalitate.

Dar, tot aşa de adevărat este că din echipa învingătoare în etapa trecută au lipsit două piese grele, Cenan (1 etapă) şi Handrea (3 etape) în urma primirii de cartonaşe roşii.

Jocul este dominat de gazişti, cărora, însă, le lipseşte mintea limpede de la mijlocul terenului care să ordoneze jocul. Astfel, prima repriză, dominată clar de gazde, este lipsită, totuşi, de faze fierbinţi la poarta lui Steiner, excelent de altfel. Putem aminti doar fazele din minutele 5, 21, 43 şi 44 cînd Popescu şi Dumitrache ratează ocazii bune de gol. Dar şi oaspeţii puteau deschide scorul în min. 45 cînd, la o greşeală a lui Roşca care scapă mingea, Popa şutează în portar.

Repriza secundă este mai copios dominată de gazde, care beneficiază de multe lovituri libere din preajma careului de 16 m executate de Nistor, Pustai şi Dumitrache, dar parate de portar. De asemenea, Popescu reia cu capul din 2 m peste poartă centrarea lui Popa, în min. 58. Apoi apar ocaziile bune ale lui Popescu, Munteanu şi Romonţi, din min. 60, 73 şi 85, nefructificate însă. Singurul gol al partidei este marcat de Pustai, din 11 m, just acordat de arbitru la faultul comis de Ghideu asupra lui Romonţi, în min. 80.

În concluzie, un joc slab pe care spectatorii medieşeni nu-l mai doresc repetat. Dar, să sperăm că băieţii vor depăşi acest moment, valoarea lor fiind cu mult mai mare, şi vor lupta cu ambiţia cunoscută pentru a obţine puncte, necesare promovării, în meciul de la Piteşti cu Dacia.

Considerăm că lupta pentru promovare nu s-a terminat cu cîştigarea celor două puncte de la Caransebeş, ci din contră abia a început.

Formaţia aliniată de C. Frăţilă şi V. Dulău: Roşca - Maier, Biro, Someşan, Nistor - Munteanu, Miia, (min. 60 Romonţi), Apa, Popescu - Pustai, Dumitrache (min. 60, Jilăreanu). Arbitri: Dan Mircea Chirnogi, Gheorghe Florin şi Ştefan Daniel, din Călăraşi.

I. MEDIEŞEANU

ŞOIMII COMPA – MINERUL PAROŞENI

– urmare din pag. I –

înţelegem nimic. Scorul este deschis în min. 10 de Luca la cornerul perfect executat de Bîrsan. Dominăm teritorial, băieţii joacă relaxat, şi ca urmare în min. 18 Iordache pătrunde prea uşor printre fundaşii centrali învingîndu-l pe Călinescu: 1-1 .

Jocul se echilibrează, cu faze în ambele careuri, dar fără modificări pe tabela de marcaj.

După pauză primii care încearcă poarta sînt oaspeţii, prin Ispir care din unghi dificil ne creează totuşi emoţii.

Pe contraatac (min. 55) Munteanu lobează balonul în plasă, arbitrul anulînd golul la semnalizarea evident greşită a tuşierului.

Vine minutul 60 şi Bîrsan execută perfect lovitura liberă directă dictată ca urmare a faultului asupra lui Luca la aproximativ 20 m şi 2-1. Un minut mai tîrziu „Cobra" care nu şi-a mai putut stăpîni nervii, faultează fără rost, şi pentru că mai avea un cartonaş galben este eliminat. Superioritatea în joc trece de partea adversă şi în min. 73 Năcreală înşeşte spre poartă dar este prompt blocat prin plonjon de Călinescu.

Să recunoaştem ne-a fost teamă de egalare, mai ales atenţionaţi fiind de totala lipsă de scrupule a arbitrului, dar a sosit minutul 83 cînd Munteanu le-a dat lovitura de graţie celor din Paroşeni: deposedarea adversarului la centrul terenului, şut cu boltă direct în plasă, peste portarul Opriţa, aflat la marginea careului mare şi meciul este jucat 3-1.

Felicitări jucătorilor şi antrenorilor care au rezistat pentru a doua oară consecutiv tensiunii nervoase provocată de maniera de arbitraj.

Antrenorii Petre Purima şi Gh. Albotă au utilizat formaţia: Călinescu - Maşca, Mihăilă, Floarea, Armenean - Ciobanu, Luca, Ştef, Mărginean (min. 30 Munteanu) - Bîrsan, Brumar (84 Mihuleţ).

BIBLIOTECA „ASTRA"
SIBIU

TRIBUNA sporturilor

SUPLIMENT SĂPTĂMÎNAL DE INFORMARE SPORTIVĂ AL COTIDIANULUI INDEPENDENT „TRIBUNA"

Anul III, nr. 158 | 5.04.1993–12.04.1993 | 4 pagini, 25 lei

Fotbal Divizia Nationala

AM AJUNS... MAMA RĂNIŢILOR?

F.C. INTER – „POLI" TIMIŞOARA 0 – 0

Scriam, după meciul din Regie, că sibienii au luptat exemplar şi că meritau un rezultat de egalitate. Acum sînt nevoit să scriu, după acest meci de coşmar cu „Poli", că interiştii se pot declara mulţumiţi că n-au pierdut chiar pe „Municipal". Nu voi face greşeala că culpabilizez în bloc formaţia interistă care, mai ales în actul doi, a vrut şi s-a străduit să cîştige, dar - din nou!- surprinde jocul extrem de nesigur al lui Cioroianu, lăsat la cabină după primele 45 de minute. Iar dacă Majearu n-a mai fost dirijorul de clasă, vina o poartă Oct. Popescu, cel care a reuşit să-l încurce vizibil, Miţi ajungînd - o spun cu regret - doar un fotbalist de pluton ca atîţia alţii. Iar dacă mai adăugăm, la cele spuse, ziua total neinspirată a vîrfurilor Văsîi şi Trăistaru, vom înţelege mai bine de ce golul pică atît de întîmplător (cînd pică) în porţile adverse.

Din păcate, lipsa lui Radu Niculescu s-a văzut mai mult decît ne-am fi aşteptat!

Sibienii au dominat teritorial (raport de cornere 14-0), au jucat cu fundaşii la centrul terenului, dar pressingul timişorean, începînd cu oamenii cei mai avansaţi, ca şi vioiciunea mijlocaşilor oaspeţi, au obligat „motorul" interist să dea nepermis de multe rateuri, şi la construcţie, şi la finalizare. Şi totuşi, în min. 8, Văsîi ezită doar cu Almăşan în faţă, apoi Zotincă (min. 12) şutează peste. În min. 21, Cioroianu îşi începe „recitalul", dar Băban şi Vlaicu, surprinşi de... cadou, nu găsesc drumul spre gol. În min. 26, Macavei respinge pe lîngă ... autogol, apoi Almăşan se evidenţiază la bomba lui Lazăr (min. 27). În min. 39, Cioroianu gafează din nou, dar Băban ratează. Jocul place, are ritm . Dispuşi la efort, timişorenii se apără atacînd şi timpul se scurge cu folos pentru ei.

După ieşirea lui Cioroianu, inimosul Cotora trece libero şi ofensiva interistă se înteţeşte graţie lui Maier, care driblează subtil (uneori exagerează în stilu-i personal) şi apare des la finalizare. În minutele 52 şi 58 el îi dă emoţii lui Almăşan, ca şi Lazăr (min. 60), care a reluat alături de la

MIRCEA BIŢU

continuare în pag.4

Fotbal, Divizia Nationala

1.Steaua	22	18	3	1	55-12	39	(+17)
2.Dinamo	22	17	4	1	54-14	38	(+16)
3.Rapid	22	11	5	6	29-23	27	(+ 5)
4. „U" Craiova	22	10	6	6	32-24	26	(+ 4)
5.Gloria Bistriţa	22	11	3	8	33-25	25	(+ 1)
6.Oţelul Galaţi	22	10	4	8	24-22	24	(+ 2)
7. „U" Cluj Napoca	22	11	1	10	31-29	23	(+ 3)
8. Sportul Studenţesc	22	9	5	8	31-30	23	(+ 1)
9.Electroputere	22	9	5	8	18-17	23	(+ 1)
10. F.C.INTER	22	8	6	8	25-28	22	(- 2)
11. F.C. Farul	22	8	4	10	32-39	20	(- 3)
12. Dacia Brăila	22	6	6	10	20-26	18	(- 4)
13.F.C. Braşov	22	7	4	11	21-29	18	(- 6)
14.Poli Timişoara	22	5	6	9	18-33	18	(- 4)
15.Petrolul Ploieşti	22	7	1	14	27-32	15	(- 7)
16.Progresul Buc.	22	4	7	11	22-37	15	(- 5)
17. F.C. Selena	22	4	5	13	12-33	13	(- 7)
18.C.S.M. Reşiţa	22	3	3	16	21-52	9	(-11)

Etapa viitoare: Progresul - Oţelul; FC Selena - FC Petrolul; „U" Cluj- Univ. Craiova; CSM Reşiţa - Steaua; Dinamo - F.C. Braşov; Electroputere - Rapid; Sportul Studenţesc - Gloria; Poli Timişoara - FC Farul ; Dacia Brăila - F.C. Inter.

Cînd se remarcă fundaşii (Luci Cotora) nu se înscriu goluri

REZULTATE EXCELENTE LA SĂRITURI ÍN APĂ

24 DE MEDALII ÍN „CUPA SPERANŢELOR"

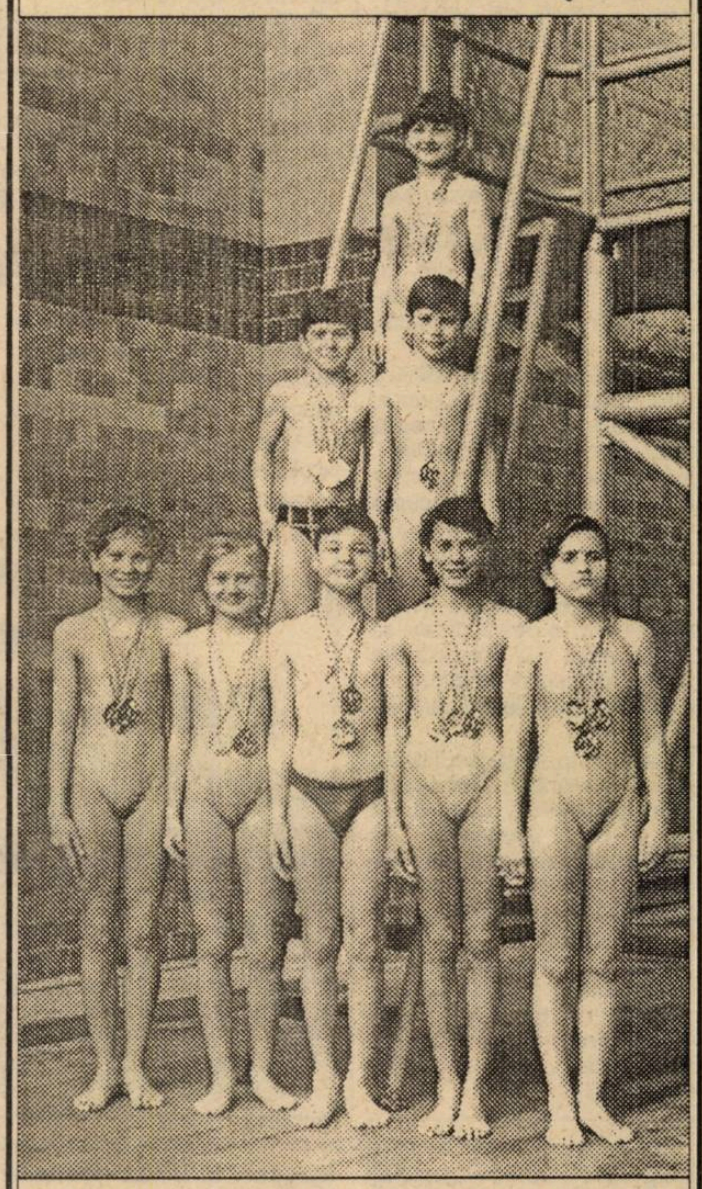

În zilele de 25-28 martie, la Bazinul din Bacău s-a desfăşurat, într-o excelentă organizare, finala concursului naţional de sărituri în apă „Cupa speranţelor" rezervat copiilor. Cei 10 sportivi legitimaţi la C.S.Ş. Sibiu, care au participat, au obţinut 24 medalii dintre

continuare în pag. a 2-a

ILIE IONESCU
foto: Vasile Cîrdei

HANDBAL DIV. B. FEMININ

CORINA ŢINCU APĂRĂ 5 LOVITURI DE LA 7 METRI !

C.S.M. SIBIU – VOINŢA IND. UŞOARĂ ODORHEI 27 – 17 (13 – 8)

În drumul ei spre turneul de calificare pentru promovarea în prima divizie a ţării, echipa de handbal C.S.M. Sibiu a mai făcut un pas, învingînd clar pe Voinţa Ind. uşoară Odorhei, formaţie, care în turul 3, cîştiga pe teren propriu.

Elevele antrenate de prof. Lucian Albu şi Gheorghe Bădianu au prestat un joc de bun nivel tehnic, cu excelente centrări de pe extreme concretizate cu şuturi din plonjon pe spaţiul porţii, mult aplaudate de publicul prezent duminică în sala Armatei din Sibiu.

Partida a început cu un uşor avantaj pentru oaspete care au condus cu 1-0 şi 2-1, însă o dată cu egalarea 2-2 şi apoi 3-3 sibiencele îşi intră în mînă şi în min. 8 preiau conducerea cu 4-3 pe care nu o mai cedează pînă în final. O excelentă contribuţie la victorie a avut-o portăriţa Corina Ţincu care a apărat foarte bine şi 5 lovituri de la 7 metri. Iată formaţia care a evoluat: Ţincu - Bisericescu - Mohanu (5), Tofalvi (2), Muşat (5), Nistor (7), Zavragiu (2), Stroia (2), Ponici (2), Irimie (2), Uncheaş.

Arbitrajul cuplului clujean B.Gaudi - T. Vereş, cu multe greşeli.

Ilie IONESCU

În divizia şcolară şi de juniori (f) C.S.Ş. Sibiu - C.S.Ş. Sighişoara 24-25 (11-14)

CAMPIONATUL NAŢIONAL DE SĂRITURI ÍN APĂ „CUPA PRIMĂVERII"

Bazinul „Olimpia" din Sibiu găzduieşte, în perioada 8-11 aprilie, întrecerile finale ale Campionatelor naţionale de sărituri în apă, rezervate juniorilor şi dotate cu „Cupa primăverii". La aceste întreceri, ce prefigurează Concursul internaţional dotat cu „Cupa Carpaţi" care se va desfăşura peste o săptămînă, participă cei mai valoroşi practicanţi ai săriturilor, juniori B (născuţi 1978-1979) şi juniori A (născuţi 1976-1977), din întreaga ţară.

Iată programul întrecerilor: joi 8 aprilie, orele 9.30 şi 16: trambulina 1 m fete cat.A şi B, iar după-amiază trambulina 3 m băieţi A+B; vineri 9 aprilie, ora 9.30: platformă fete A+B, iar după-amiază, trambulina 1 m băieţi cat. A+B; sîmbătă 10 aprilie, ora 9.30: trambulina 3 m fete A+B, duminică, ora 9.30 : platformă băieţi cat A+B.

MINUTUL 91

ÍN ŢARA ORBILOR CHIORUL E ÍMPĂRAT

Au început să se înmulţească „surprizele" în Divizia noastră zisă naţională, semn că banii negri au căutare încă. Goluri au fost destul de puţine, ca şi spectatori de altfel, dar măcar nu s-au mai dat cartonaşe roşii ca în etapele precedente. Punctele cîştigate în deplasare de Dacia Unirea Brăila, Politehnica Timişoara şi Dinamo sînt poleite cu aur, primele două echipe avînd nevoie de ele ca de aer pentru a-şi smulge gleznele din nămolul retrogradării, iar a treia trebuind să ţină pasul cu Steaua în îmbrînceala pentru locul I.

* Petrolul - „U" Cluj 3-2 (3-0). Gazdele au avut o primă repriză fulminantă, marcînd de trei ori prin Smoleanu (min. 12) şi Pura (min. 18 şi 19), dar după pauză s-au înmuiat, permiţîndu-i lui Predatu (min. 70 şi 86, din penalty) să-şi mai adauge două goluri la activ. Comentatorul Ion Ghiţă zicea că lovitura de pedeapsă a fost acordată gratuit de arbitrul Al.Crişan (Bucureşti). Poate nu chiar gratuit! * Rapid - C.S.M. Reşiţa 2-0 (2-0) Record de spectatori (dacă ăsta se poate numi record) în Giuleşti - 11.000. Cică se pregătesc de pe acum de Cupa UEFA. Vor păţi ce-au păţit şi craiovenii cu Electroputere. A marcat Voinea (min. 21 şi 24). * Gloria Bistriţa - Dinamo 1-2 (1-0). Cu toată regia, chibiţii din Bistriţa şi-au dat seama că-i vînzare şi-au fluierat copios toată repriza secundă şi la sfîrşitul partidei. Theodor Mateescu ne spunea că fotbaliştii bistriţeni şi-au deranjat burta cu Pepsi sau Coca. Hai să fim serioşi! V. Moldovan (min. 21) a deschis scorul,

continuare în pag.4

„RUGBY"

SCHIMBARE DE ANTRENOR LA C.S.M. FORESTA

Miercuri, 31 martie, echipa de rugby a făcut primul antrenament sub conducerea unui nou antrenor. El este Mircea Beianu, de profesie proiectant, absolvent al şcolii de antrenori. Este un nume bine cunoscut între iubitorii rugbyului din Sibiu, fost component al echipei pe care astăzi o pregăteşte, pe vremea cînd aceasta a promovat în primul eşalon al rugbyului românesc. A activat de asemenea şi la divizionara A Ştiinţa Petroşani în anii cînd

continuare în pag.4

BASCHETUL SIBIAN DIN NOU ÍN CUPELE EUROPENE

Iată, deci, că numai după un an baschetbaliştii sibieni au schimbat locul în clasament cu cei de la Steaua Bucureşti. Militarii au obţinut medaliile de bronz- care le-au fost înmînate la finalul meciului de miercuri seara de către reprezentantul F.R.B., domnul Mişu Manoliu - iar sibienii au trebuit să se mulţumească în acest an cu locul al IV-lea. E mult? E puţin? Răspunsul cel mai obiectiv ne conduce spre un alt răspuns şi anume: e bine. E bine pentru că sibienii s-au situat în urma unor echipe valoroase, cu vechi tradiţii în baschetul românesc- Dinamo, „U" Cluj şi Steaua - şi înaintea unor competitoare deloc de neglijat- Rapid, Soced, Dinamo Oradea sau Poli Timişoara. E bine pentru că echipa noastră a demonstrat - în covîrşitoarea majoritate a partidelor disputate - că practică un joc modern,

continuare în pag. a 2-a

OCTAVIAN RUSU
foto: Andrei Buta

ULTIMA ORĂ

* Adunarea Generală a Federaţiei Române de Handbal a votat excluderea din funcţia de preşedinte al Federaţiei Române de Handbal a lui Adrian Pascal, în locul lui fiind investit general maior Cornel Oţelea. Meseria rămîne brăţară de aur. * La meciul de divizia C, Siretul Paşcani - Unirea Ruginoasa, după 6 minute, jocul s-a întrerupt, arbitrul Greierom (Iaşi) fiind bătut atît pe teren, cît şi în vestiar, pentru că a îndrăznit să-l elimine pe un jucător de la gazde. Azi, mîine, arbitrii noştri vor trebui să fie dotaţi cu... pistoale. * În timpul întîlnirii de box la cat. 81, kg din cadrul „Centurii de aur", cubanezul Daniel Zamora, lovindu-l nepermis, l-a făcut K.O. pe românul Vasile Pradaiş. Spectatorii au început să arunce în ring cu sticle de apă minerală, de Cola, cutii, mere, oficialii şi ziariştii ascunzîndu-se sub mese. Apoi s-a iscat o încăierare generală, pentru a potoli spiritele poliţiştii trăgînd un foc de avertisment. Ca-n vestul sălbatic! * F.C. Argeş a fost escrocat cu 1,5 milioane lei de un aşa-zis om de afaceri, elveţianul Paul Ernst Castellitz. Borfaşul a fost arestat dar să vedem dacă va avea de unde să pună banii jos. * Continuă ecourile după prestaţia foarte slabă a handbaliştilor noştri la Mondialele din Suedia. Prof. univ. Ioan Kunst Ghermănescu: „Jucători fără valoare", prof. Doru Simion: „Nu există o concepţie de joc", prof. Elena Frîncu: „Nici o personalitate marcantă", conf. univ. Ioan Bota: „De ce au fost neglijaţi

continuare în pag.4

Concurs de şah

Comisia judeţeană de şah şi A.S. Compa Sibiu organizează în perioada 12.04. - 21.04.1993 concursul de şah „Cupa Primăverii" pentru copii şi juniori.

Şedinţa tehnică va avea loc în data de 12.04.1993, ora 11, la sediul Direcţiei sporturilor Sibiu.

* A.S. Compa Sibiu organizează cursuri de iniţiere în şah pentru copii cu durata de 3-6 luni.

Relaţii suplimentare la tel. 42.70.44.

Francisc TOROK

BASCHETUL SIBIAN DIN NOU ÎN CUPELE EUROPENE

urmare din pag. 1

spectaculos şi eficace în atac şi cu noutăţi în faza de apărare. E bine pentru că s-a cristalizat o formulă de echipă tînără, de perspectivă care se poate menţine şi în viitor în lupta pentru situarea în plutonul fruntaş al baschetului românesc. E bine, în sfîrşit, deoarece acest loc - al IV-lea - conferă echipei posibilitatea înscrierii în Cupa Korac, competiţie continentală inter-cluburi foarte apreciată şi disputată. Bineînţeles, participarea la competiţie este condiţionată şi de posibilităţile materiale pe care echipa le va avea la dispoziţie la momentul oportun.

Este cazul, acum, la final de campionat, înaintea unei analize cuprinzătoare pe care o vom publica după terminarea întrecerilor din cadrul „Cupei României", deci în perioada de pauză competiţională, să spunem cîteva lucruri care vor permite cititorului să judece cu mai multă obiectivitate prestaţia generală a baschetbaliştilor sibieni în actuala ediţie de campionat. Să începem, mai întîi, prin a spune că încercările de completare a lotului s-au dovedit a fi infructuoase. Motivele au fost şi conjuncturale şi nu sînt neapărat imputabile unei sau unor persoane. Dar, realitatea rămîne realitate. Să adăugăm, apoi, că elevii antrenorului Mircea Vulc şi-au apărat întotdeauna cu onestitate şi demnitate şansele, nelăsîndu-se tentaţi de „strîmbăciuni" nici măcar atunci cînd condiţiile lor materiale au devenit mai mult decît precare. La conturarea acestei onorante atitudini o contribuţie decisivă a avut-o antrenorul Mircea Vulc care a ştiut să dubleze cu simţ al măsurii şi discreţie, calităţile de bun tehnician cu cele de pedagog.

Aşa stînd lucrurile, poziţia a IV-a ocupată în clasament - chiar dacă este şi rodul neşansei sau a unor arbitraje defavorabile în deplasare - plasează echipa noastră pe locul la care îi dă dreptul valoarea şi pregătirea.

Revenind la partidele cu Steaua Bucureşti vom consemna, mai întîi, frumosul spectacol baschetbalistic oferit de ambele echipe spectatorilor sibieni, miercuri seara. Desigur, cu un plus de concentrare, cu manevre de temporizare sau joc obstrucţionist sibienii ar fi putut obţine victoria. Dar aşa, chiar învinşi ei poartă aureola partenerului egal de întrecere la un show de zile mari.

Ca şi în partidele de la Bucureşti, echipierii de la C.S.U. Balanţa nu au ţinut cu dinţii de rezultat, ei refuzînd deliberat sacrificarea spectacolului pe altarul punctelor obţinute cu orice preţ. Desigur, aceasta nu scuză greşelile tehnice, inexactităţile în joc, momentele de „cădere", dar mai ales labilitatea psihică pe care au manifestat-o în momentele dificile ale celor trei partide cu Steaua şi nu numai.

Ne face plăcere să consemnăm prestaţiile foarte bune ale lui Nelu Lefter şi Elemer Tordai în partida de miercuri seara, o „răzbunare", poate pentru modestele evoluţii de la Bucureşti. Jocul pivoţilor noştri în ultima partidă cu Steaua ne face să privim cu optimism - e drept, unul moderat - viitoarea ediţie de campionat.

Dar pînă la viitoarea ediţie a întrecerilor primului eşalon al baschetului românesc urmează meciurile din „Cupa României". Jucîndu-se fără cei selecţionaţi la loturile naţionale, întrecerea constituie un mare prilej şi pentru antrenorul Mircea Vulc de a folosi mai mult tinerii jucători pe care îi are în lot, aceştia avînd posibilitatea să ofere sau nu semnalele necesare deciziei de folosire a lor în toate jocurile din campionatul viitor.

Să aşteptăm, deci, jocurile din „Cupa României". Din păcate pentru spectatorii noştri Sibiul nu a fost desemnat să găzduiască nici unul din turneele primei faze. Motivele sînt complexe. Dar cel principal se numeşte sala.

Apropo, cine ne mai poate da - pentru a le putea aduce la cunoştinţa opiniei publice - relaţii privind perspectiva construcţiei noii Săli a sporturilor din Sibiu?

Între 6 şi 10 aprilie la Sibiu

ETAPA DE ZONA A CAMPIONATULUI NATIONAL DE JUNIOARE II, LA VOLEI

Sala Clubului Sportiv Şcolar Sibiu găzduieşte, începînd de marţi 6 aprilie, pînă sîmbătă 10 aprilie, etapa de zonă a campionatului naţional de volei, junioare II. La întrecerile care vor desemna ocupanta locului I (aceasta va merge în turneul final) participă echipele: C.S.Ş. Rm. Vîlcea, C.S.Ş. Craiova, C.S.Ş. Tg. Mureş, C.S.Ş. Viitorul Cluj, C.S.Ş. Banatul Lugoj şi reprezentanta judeţului nostru, Clubul Sportiv Şcolar Sibiu.

Orele de disputare a partidelor vor fi stabilite după şedinţa tehnică, ce va avea loc azi, 5 IV, la sediul O.J.T.S. Sibiu.

I. ILIE

REZULTATE EXCELENTE LA SĂRITURI ÎN APĂ

urmare din pag. 1

care: 14 de aur. Echipa de fete s-a clasat pe locul I, echipa de băieţi pe locul II, iar în clasamentul general C.S.Ş. Sibiu a ocupat locul II.

Iată rezultatele obţinute de sibieni: Marinela Mircioagă - trei locuri I, la cat. copii IV; Alexandru Prodea - trei locuri I la cat. copii III; Adela Găvozdea - două locuri I şi un loc II la cat. copii II; Tiberiu Şandru - două locuri I şi un loc II la cat. copii II; Alexandra Constantinescu - un loc I şi două locuri II la cat. copii II; Carmela Barbu - două locuri III la cat. copii II; Laura Sîia - un loc II la cat. copii IV. Aceştia fiind pregătiţi de prof. Zita Găvozdea, iar Anca Tilea - trei locuri I la cat. copii I Paul Vodă- două locuri II şi un loc III la cat. copii; fiind antrenaţi de Ruxanda Chereches, toţi fiind de la C.S.Ş. Sibiu, iar de la C.S.M. Sibiu, avînd ca antrenor pe Gheorghe Banu, Ovidiu Vecerdea - trei locuri I la cat. copii IV, Clara Ioniţă - un loc II şi un loc III la cat. copii IV.

Iată spre edificare un clasament pe medalii:

1. C.S.Ş. Sibiu - 14 aur, 7 argint, 3 bronz
2. C.S.Ş. Triumf Bucureşti - 2 aur, 12 argint, 4 bronz
3. S.C. Bacău - 4 aur, 4 argint, 8 bronz
4. C.S.M. Sibiu - 4 aur, 1 argint, 1 bronz
5. Crişul Oradea - 5 bronz

Aşadar, de remarcat eficienţa pregătirii - statistic vorbind - copiilor de la C.S.Ş. Sibiu, care au obţinut 2,4 medalii din 3 posibile, ceea ce denotă că la această şcoală de sărituri se lucrează cu multă dăruire şi pasiune. Pentru ca aceste succese să continuie, aceşti copii au nevoie de sprijin material şi de aceea vine şi roagă pe toţi oamenii de suflet să-i sponsorizeze.

Culturism

CONSTANTIN BEBEŞELEA, NUMBER ONE !

În 28.03.1993 s-a desfăşurat la Constanţa prima mare competiţie de culturism a anului „Cupa Federaţiei Române de Culturism".

Au participat cluburile: „Rapid" Bucureşti, „Metrorex" Bucureşti, „Aurul" Baia Mare, „Rovine" Craiova, „Aţlas" Brăila, „Laminorul" Zalău, „Farul" Constanţa, „Electromureş" Tg. Mureş, „C.S. Universitar" Sibiu şi lotul naţional de culturism ce se află în pregătire centralizată la Constanţa.

Această competiţie a avut ca scop de altfel şi verificarea stadiului de pregătire în care se află componenţii lotului înaintea participării la Campionatele europene de culturism ce vor avea loc în perioada 08.04.-11.04.1993 la Budapesta (Ungaria).

Iată şi cîştigătorii pe categorii:

- cat. 65 kg loc. I Gheorghe Radu „Rapid" Bucureşti
- cat. 70 kg loc. I Vasile Ardel „Aurul"-Baia Mare
- ctg. 80 kg loc. I Constantin Bebeşelea „C.S.U"-Sibiu
- ctg. 90 kg loc I Florin Uceanu „Metrorex"-Bucureşti

Cîştigătorul absolut al competiţiei Cupa „F.R.C." pe anul 1993 a fost desemnat Constantin Bebeşelea (C.S.U. Sibiu) care la vîrsta de 37 ani impresionează printr-o calitate musculară de excepţie. Acest rezultat obţinut îl propulsează pe sportivul sibian care, în urmă cu 3 luni, a fost cîştigătorul absolut şi al „Cupei României" ca fiind în momentul de faţă culturistul nr. 1 al României.

Să amintim sponsorii care l-au sprijinit pe acest sportiv de excepţie ce face cinste sportului sibian atît pe plan naţional cît şi internaţional: S.C. Scandia S.A.; S.C. Sibiana S.A.; S.C. Libertatea S.A.; S.C. Polsib S.A.; S.C. Mondex S.A.; S.C. Dumbrava S.A.

DIRT – TRACK-UL, CU FORŢELE DIMINUATE, TRĂIEŞTE TOTUŞI !

Au fost ani buni, în perioada 1970-1990 cînd, sportul curajului, dirt-track-ul deţinea prin cele două puternice secţii de performanţă I.P.A. şi Voinţa Sibiu, supremaţia pe plan naţional. Revăzînd grupul de sportivi din imaginea surprinsă de colaboratorul nostru Vasile Cîrdei, în anul 1987, remarcăm că din cei 8 alergători de la I.P.A, antrenaţi de maestrul sportului Nicolae Râureanu, doar 3 (Sorin Ghibu, Marius Şoaită şi Dan Bogdan) mai continuă să activeze.

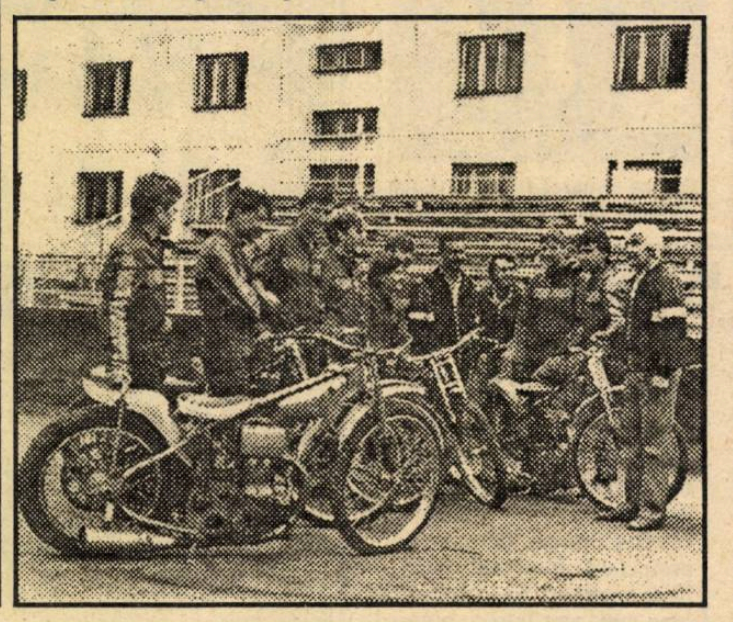

Dintr-o discuţie purtată cu Marius Şoaită, am aflat că Siegmund Lienert, Daniel Stoica, Aurelian Oaneş şi Florin Ungureanu au luat calea străinătăţii, aflîndu-se prin Austria şi Germania.

Totuşi, dirt-track-ul, care ani în şir a umplut vitrinele celor două secţii cu trofee de campioni, fie la individual seniori şi juniori, fie la perechi sau pe echipe, continuă să supravieţuiască. Prin fuzionarea celor două secţii, afiliate la federaţia de specialitate, s-a format echipa Compa-Voinţa Sibiu, unde antrenor este maestrul sportului Sorin Ghibu, alături de Marius Şoaită (antrenor la juniori), compusă din Ovidiu Gherman, Dan Bogdan, Petre Giurgiu şi juniorii Alin Baciu, Daniel Ciontea şi Ovidiu Munteanu, care speră să aducă noi lauri sportului sibian.

Primul concurs oficial din acest an - etapa I a Campionatului naţional individual seniori - se va desfăşura, la Sibiu, în ziua de 16 aprilie. Să le urăm, prin intermediul „Tribunei Sporturilor", succese cît mai multe sportivilor sibieni.

Ilie IONESCU

Foto: Vasile Cîrdei

Programul T.V.R.

5 aprilie – 11 aprilie

LUNI, 5 APRILIE 1993

14.00 Actualităţi 14.15 Ora de muzică 15.00 Preuniversitaria 15.30 Teleşcoală * Curs de limba germană * Curs de limba italiană 16.00 Magazin agricol. 16.30 Portativul preferinţelor muzicale. 17.00 Actualităţi 17.05 Magazin în limba maghiară 18.35 Tezaur folcloric 19.00 Documentar TV 19.30 Desene animate „Nils Holgersson 20.00 Actualităţi 20.35 Sport 20.40 Teatru TV Trubadurul de Giuseppe Verdi (1975) 23.10 Azi în prim plan. 23.55 Actualităţi. 0.10 Repriza a treia 0.55 Închiderea programului.

MARŢI, 6 APRILIE 1993

7.00 TVM * Telematinal 10.00 TVR Iaşi 11.00 TVR Cluj 12.00 Teatru TV Într-o dimineaţă de Mihai Ispirescu. 14.00 Actualităţi 14.10 Ora de muzică 15.00 Preuniversitaria * Educaţia estetică 15.30 Teleşcoală * Curs de limba rusă * Curs de limba franceză. 16.00 Convieţuiri-magazin 17.00 Actualităţi 17.05 Medicina pentru toţi. 17.35 Salut, prieteni! (I) 18.35 De la lume adunate...19.00 Documentar TV 19.30 Desene animate Nils Holgersson 20.00 Actualităţi 20.35 Rostiri. rostiri. 20.40 Sport. 20.45 Film serial. Povestiri din Hollywood : „Platou închis". 21.50 Memorialul durerii. 23.15 Azi în prim plan 24.00 Actualităţi 0.15 Salut, prieteni! (II) 1.00 Închiderea programului.

MIERCURI, 7 APRILIE 1993

7.00 TVM * Telematinal 10.00 TVR Iaşi 11.00 TVR Cluj 12.00 Film serial MAGUY (Franţa 1990). 12.55 LA SEPT. 13.35 Desene animate 14.00 Actualităţi 14.15 Ora de muzică 15.00 Preuniversitaria 15.50 Tragerea Pronoexpres 16.00 Televiziunea vă ascultă. 16.30 Panoramic muzical 17.00 Actualităţi 17.05 Sportclub 17.50 Mesaje prin milenii. 18.20 Arhive folclorice 18.45 Azi, în prim plan. 19.30 Desene animate Nils Holgersson 20.00 Actualităţi 20.35 Sport 20.45 Telecinemateca „Căpitanul Blood" (SUA 1935) 23.00 Actualităţi 23.10 Simpozion 23.55 Fotbal: Olympique Marseille-Glasgow Rangers, în Liga campionilor europeni. 1.45 Închiderea programului.

JOI, 8 APRILIE 1993.

7.00 TVM * Telematinal 10.00 TVR Iaşi 11.00 TVR Cluj 12.00 Film artistic „O afacere încurcată" (Franţa). 13.40 Desene animate 14.00 Actualităţi 14.15 Ora de muzică 15.00 Preuniversitaria 15.30 Teleşcoală * Curs de limba engleză 16.00 Fotbal: Electroputere-Rapid. 17.50 Magazin în limba germană 18.50 Oaspeţi ai Festivalului Internaţional „Cerbul de Aur" Braşov, România, 1992. 19.00 Spectacolul lumii * 19.30 Nils Holgersson Desene animate 20.00 Actualităţi 20.35 Rosturi, rosturi. 20.40 Sport. 20.45 Film serial DALLAS Ep. 221. 21.45 Reflecţii rutiere 22.00 „Roma Trajanea - La romanita Orientale". 22.25 Azi în prim plan. 23.10 Actualităţi 23.25 Confluenţe * Mănăstirea Cotroceni 0.15 Închiderea programului

VINERI, 9 APRILIE 1993

7.00 TVM * Telematinal 10.00 TVR Iaşi 11.00 TVR Cluj 12.00 Film serial „Din voia Domnului". 13.00 Descoperirea Planetei * Columbia. 13.30 Desene animate 14.00 Actualităţi 14.15 Ora de muzică 15.00 Preuniversitaria 15.25 Teleşcoală 15.50 Tragerea Loto 16.00 În obiectiv. 16.30 Arte vizuale 17.00 Actualităţi 17.05 Gong! 17.35 Pro Patria. 18.00 Spectacol de gală prilejuit de împlinirea a 75 de ani de la Unirea Basarabiei cu România. 20.00 Actualităţi20.35 Sport. 20.45 Film serial „Destinul familiei Howard" (Ep. 63) 21.45 Muzica la castel. 22.15 Azi în prim plan 23.00 Actualităţi 23.15 Magazin cinematografic 0.15 Jazz-fan. 1.00 Închiderea programului.

SÎMBĂTĂ, 10 APRILIE 1993

9.00 Bună dimineaţa... De la Cluj Napoca. 10.00 Actualităţi 10.10 Ala - bala - portocala! 11.00 Film serial pentru copii „Aventurile lui Black Beauty" (Ep.18) 11.30 Avanpremiera TV. 11.40 Handbal feminin: Rapid - S.C. Leipzig. 12.20 Alfa şi Omega 13.00 Ora de muzică 14.00 Ora 25 TRANZIT TV * Desene animate (14.05) * Film serial „Povestiri cu final neaşteptat" (18.15) * Teleenciclopedia (19.55) * Actualităţi (20.00) * Editorialul săptămînii (20.35) * Politica în top * Film artistic (21.00) CARACATIŢA. Film serial (ora 23.00) Midnight Caller (Ep.9.) * Film serial Ellis Island. 2.00 Închiderea programului.

DUMINICĂ, 11 APRILIE 1993

9.00 Bună dimineaţa! 10.00 Actualităţi 10.10 Arlechino 11.00 Film serial pentru copii „Aventurile lui Black Beauty" (Ep. 19) 11.25 Avanpremieră TV 11.30. Viaţa satului 13.00 Lumină din lumină. 14.00 Actualităţi 14.10 Poşta TV 14.20 Video-magazin * Desene animate * Clipuri * Telesport * Invitaţie la dans. * Să rîdem de...alţii * Tineri muzicieni români la Bayreuth. Ştiinţă şi imaginaţie: Super Force * 17.30 PATRU 18.30 Film serial DALLAS (Ep. 222) 19.25 Handbal feminin: Lutzelinden-Chimistul Rm. Vîlcea. 20.00 Actualităţi 20.35 Film artistic „Aniversarea" (Anglia, 1968) 22.15 Convorbiri de duminică 22.45 Actualităţi 23.00 Toate-s vechi şi nouă toate... 24.00 Nocturna de duminică. 1.00 Închiderea programului.

Campionatul judeţean de fotbal

O ETAPĂ FAVORABILĂ OASPEŢILOR

✦ **Textila-Record 1-2 (0-1)** Cele două formaţii din oraşul de pe Tîrnavă, tradiţionale combatante ale acestui eşalon, au oferit spectatorilor, în ciuda unui teren desfundat, o întrecere echilibrată, dîrz disputată, pigmentată cu frumoase valenţe tehnice şi tactice. Echipa pielarilor a deschis destul de rapid scorul (min. 8), cînd I. Radu sancţionează cu promptitudine o nesincronizare din faţă. În repriza secundă textiliştii atacă mai susţinut şi reuşesc să egaleze în minutul 58, punctînd prin G. Gaspar. Mai proaspeţi în final, oaspeţii reiau presiunea la poarta adversă şi cu 3 minute înaintea fluierului final înscriu prin L. Ciorogariu golul victoriei

✦ **Cedonia-CFR-IUPS 3-3 (2-0)** Conduşi la pauză cu 2-0 şi apoi cu 3-0, feroviarii sibieni, deşi în inferioritate numerică prin eliminarea justă de pe teren a lui G. Duca (pentru lovirea adversarului cînd jocul era oprit), au reuşit - printr-o mobilizare exemplară - să obţină în final o binemeritată remiză, cu un partener de întrecere ambiţios, tenace, dar încă nu suficient de experimentat, Au marcat: N. Blegu (min. 38), M. Bîrză (min. 41) şi G. Rusu (min. 54), pentru gazde, respectiv A. Koşa (min. 57) şi F. Săraru (min. 63 şi 75).

✦ **Cibinul-Romanofir 1-5 (1-3)** victorie confortabilă a tălmăcenilor pe terenul din Cristian, după o partidă controlată cu autoritate de la început şi pînă în finalul ei de textilişti, care au înscris prin D. Galiţ (min. 15), D. Iancu (min. 27), I. Fiţea (min. 42), S. Rusu (min. 75) şi I. Chircă (min. 81). Golul de onoare al învinşilor realizat în min. 30 a fost semnat de V. Pleşa.

✦ **Spicul-Fl. Roşie 0-2 (0-1)** După ce cu o săptămînă în urmă oaspeţii cedaseră la Cîrţa în faţa avrigenilor de data asta ei reuşesc să învingă surprinzător, dar meritat la Şeica Mare, graţie golurilor realizate de Mandeal şi D. Isaicu.

✦ **Recolta-Silva 2-1 (1-0)** Unsprezecele din Alma reuşeşte a doua victorie în campionat ca urmare a golurilor reuşite de G. Savu şi N. Rus. Pentru sălişteni a punctat Mircea Mînzat.

V.M.

MAPAMOND SPORT

VEDETE ÎN RECITAL

PATRICK EWING

Nu face parte din celebrul clan al serialului de televiziune cu care vom ieşi, probabil, la pensie !

S-a născut la 5 august 1962 în Kingston (Jamaica). Are 2,14 metri înălţime şi 108 kg greutate. Este jucător profesionist de baschet la New York Knicks.

Este una din celebrităţile baschetului mondial, campion olimpic cu reprezentativa Statelor Unite, în 1992, de mai multe ori selecţionat în echipa All-Stars a campionatului NBA.

„E adevărat că în carieră m-a ajutat şi înălţimea, dar pentru a fi un jucător bun în liga profesionistă americană numai atît nu ajunge. Sînt mulţi oameni înalţi în lume care n-au reuşit să se afirme în baschet. Trebuie să lucrezi mult la antrenamente, să ai viteză, să-ţi perfecţionezi aruncările la coş. Concurenţa e mare. In fiecare an, echipele universitare dau zeci de jucători foarte buni. Cîştig bine, dar muncesc mai greu decît un miner".

O SPERANŢĂ A TENISULUI

Tenisul este un sport greu şi costisitor. Dacă n-ai echipament de calitate, dacă n-ai terenuri de diferite tipuri şi săli unde să te pregăteşti pe toată durata anului, dacă n-ai bani ca să baţi lumea-n cruciş şi curmeziş pentru a participa la cît mai multe turnee - este bine să te laşi păgubaş (Bineînţeles, le-am spus toate acestea fără a pune în discuţie talentul, care este indispensabil şi ambiţia, care este obligatorie).

Mulţi chemaţi, puţini aleşi. Noi am avut două flori rare: pe Năstase şi Ţiriac, dar le-am avut şi pe Virginia Ruzici, şi pe Mariana Simionescu... Apoi am crezut că se va ridica Segărceanu, dar a fost „alarmă" falsă, apoi am zis că are stofă Cosac dar şi el s-a stins înainte de-a străluci, apoi am crezut că Dinu Pescaru va face ceva...

Tot aşa, nemţii sînt îngrijoraţi, preocupaţi de ce va urma după Şteffi Graf şi Boris Becker. Şi-au ajuns să se laude cu David Prinosil, un... ceh care la 9 martie a împlinit 20 de ani. Are, ce-i drept, 1,84 m şi 77 kg şi s-a stabilit în Germania din 1988, locuind la Amberg şi fiind legitimat la F.C. Amberg. În 1989, cu echipa de juniori a Germaniei, a cîştigat World-Youth-Cup, în 1990 - Spania-Satellite, în 1991 a ajuns în „sferturi" în Cupa Challenge de la Furth. Pe lista jucătorilor lumii a urcat, ce-i drept, spectaculos: locul 1001 în anul 1990, locul 238 în 1991, nr. 123 în 1992. Să-l urmărim şi să vedem dacă va reuşi să ajungă între primii 20 unde osul are şi un pic de măduvă sau se va plafona.

Graţie, armonie, frumuseţe... Şcoala rusească de patinaj artistic nu se dezminte continuînd să dea mari campioane.
În imagine: Maria Usova şi Alexandr Julin dansînd pe încîntătoarea muzică a lui Vivaldi la Campionatele europene.

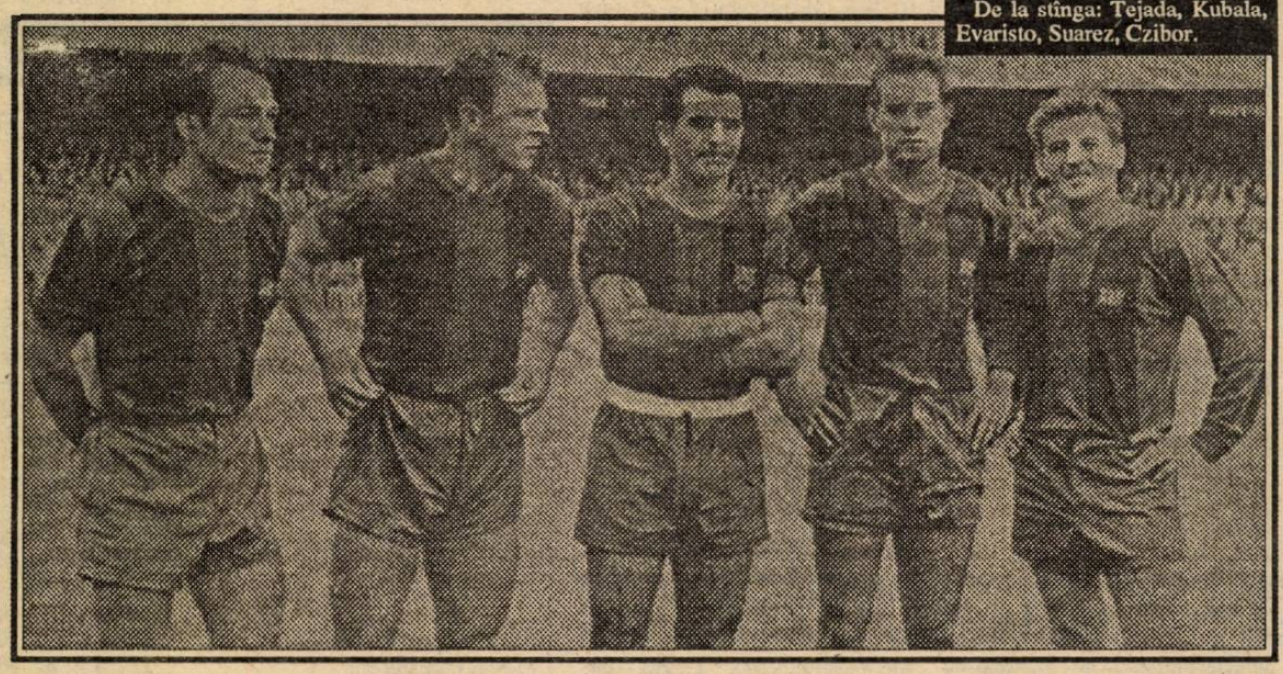

PENTRU ALBUMUL DUMNEAVOASTRĂ

Una dintre vedetele fotbalului european a fost şi a rămas Barcelona, rivalitatea dintre ea şi Real Madrid datînd de ani buni. Iată atacul barcelonez din toamna anului 1958 care a reuşit din toamna anului 1958 care a reuşit să administreze 4 goluri adversarilor lor, brazilianul Evaristo de Macedo înscriind 3.
De la stînga: Tejada, Kubala, Evaristo, Suarez, Czibor.

Profil

GUIDO BUCHWALD

S-a născut la 24 ianuarie 1961 la Berlin, are 1,88 m şi 88 kg, păr blond, ochi albaştri. A absolvit şcoala medie şi a învăţat meseria de electroinstalator. Este căsătorit cu Sylvia şi au doi copii: Yannic (5 ani) şi Julian (2 ani). Are o maşină Mercedes 500 SE.

A început să joace fotbal la SV Wannweil în 1969, apoi s-a transformat la TSV Pliezhausen (1977-1978), Stuttgarter Kickers (1978-1983), iar din 1983 evoluează la VfB Stuttgart unde este coechipier cu Eike Immel, Michael Frontzek, Ludwing Kogl, Fritz Walter.

Primul meci în reprezentativa germană l-a susţinut la 22 V 1985 cînd aceasta - la Zurich - a învins Italia cu 1-0. De atunci a mai susţinut peste 50 de meciuri în reprezentativă. În 1990 a făcut parte din echipa care a cucerit titlul mondial, în palmaresul său existînd şi titlul de campion al Germaniei cîştigat în 1992.

Managerul său este Werner Heim.

Fundaş puternic, cu un excelent joc de cap, excelent dotat fizic, cu o rezistenţă ieşită din comun, Buchwald este şi la vîrsta de 32 ani împliniţi una din piesele de bază ale echipei sale de club şi ale reprezentativei.

Nu bea decît apă minerală şi lapte, în schimb îi place să mănînce bine.

A fost curtat de Parma pentru a juca în campionatul italian dar a refuzat să-şi părăsească clubul la care joacă de un deceniu.

Pentru cei care ar dori să-i scrie, iată adresa: VfB Stuttgart, Mercedesstrase 109, 7000 Stuttgart 50, Deutschland.

ÎN ACTUALITATE

CCE – *acum sau niciodata*

Miercuri 7 aprilie a.c. vom cunoaşte - probabil - finalistele celei mai importante competiţii europene intercluburi. Deşi nu s-au disputat toate etapele, apele s-au limpezit, iar miercuri totul va fi clar.

În grupa A situaţia se prezintă astfel:

1. Marseille	4	2	2	0	12-3	6 (+2)
2. Rangers	4	2	2	0	6-4	6 (+2)
3. Bruges	4	1	1	2	3-6	3 (-1)
4. Ţ.S.K.A.	4	0	1	3	1-9	2 (-3)

Dacă întîlnirea ŢSKA - FC Bruges nu mai poate influenţa cu nimic locul I, meciul Olympique Marseille - Glasgow Rangers va fi unul pe viaţă şi pe moarte.

Francezii beneficiază de avantajul terenului propriu şi de ascendentul moral obţinut în meciul tur (2-2), dar scoţienii sînt extrem de tenaci şi de periculoşi pe orice teren.

În grupa B clasamentul se prezintă aşa:

1. AC Milan	4	4	0	0	8-1	8 (+4)
2. IFK	4	3	0	1	7-5	6 (+2)
3. FC Porto	4	0	1	3	2-5	2 (-3)
4. PSV	4	0	1	3	4-8	2 (-3)

Şi aici sînt programate un meci fără valoare în lupta pentru supremaţie: PSV Eindhoven-FC Porto şi un altul care ar putea să schimbe oarece: IFK Goteborg-AC Milan.

ESTE VREMEA SEMIFINALELOR

După un drum lung şi sinuos, iată că s-a ajuns la penultimul act al cupelor europene. Din păcate, echipele româneşti n-au avut acces la acest banchet al celor puternici, deşi parcă ne mai trece din supărare amintindune că au rămas pe dinafară „cucoane" mai mari, dacă ar fi să pomenim doar de Feyenord Rotterdam, Ajax Amsterdam, Anderlecht Bruxelles, Real Madrid, FC Kaiserslautern, AC Torino, Eintracht Frankfurt şi chiar FC Barcelona (în CCE).

Deci, au mai rămas cîte 4 echipe care se vor întîlni, la 7 aprilie a.c., după cum urmează - în Cupa UEFA:

Juventus Torino-Paris Saint Germain, Borussia Dortmund-Auxerre

În Cupa Cupelor:

Atletico Madrid-A.C. Parma; Spartak Moscova-Royal Anvers.

Prima surpriză: prezenţa în semifinale a două echipe franţuzeşti.

A doua surpriză: absenţa echipelor engleze şi olandeze.

A treia surpriză: calificarea lui Spartak Moscova, o formaţie de la care majoritatea vedetelor şi-a luat lumea în cap, jucînd aiurea pe un pumn de dolari.

În Cupa UEFA, după cum au hotărît sorţii s-ar putea să asistăm la o finală italo-germană, dar mai ştii?

Juventus Torino este, oricum, cea mai valoroasă echipă dintre cele patru. Antrenorul Trapattoni are un lot valoros, cu doi nemţi care aleargă de le plesnesc bojocii - Kohler şi Moller -, un brazilian - Julio Cezar - şi un englez - Platt - cărora li se alătură autohtonii Marocchi, Di Canio, Vialli, Casiraghi, Ravanelli, Dino şi Roberto Baggio. În plus, Juventus se află undeva sus în cel mai puternic campionat al lumii, cel italian.

În ordinea preferinţelor mele ar veni Paris Saint-Germain din care antrenorul portughez Artur Jorge a făcut în doar doi ani o echipă de talie europeană. Nu-i mai puţin adevărat că şi aici au fost aduşi jucători de prima mînă: portarul Bernard Lama, Sassus,Colleter, Calderaro, Fournier, Bravo, Valdo, Ginola, Weah... Singurul inconvenient ar fi că majoritatea jucătorilor au în jur de 30 de ani şi nu ştiu cum vor ţine la tăvăleala nemţilor.

Borussia Dortmund a ajuns încet, din aproape în aproape, una dintre formaţiile temute ale Europei. Antrenorul Ottmar Hitzfeld (44 ani) are „sub arme" o companie de luptători de cea mai bună calitate între care se detaşează fundaşul Stefan Reuter, transferat în 1992 de la Juventus Torino, mijlocaşii Michael Lusch, Gerhard Poschner, Michael Rummenigge şi Michael Zorc, atacanţii Stephane Chapuisat, Frank Mill, Flemming Povlsen şi Jurgen Wegmann.

În fine, cu şanse mai puţine se prezintă cea de-a doua formaţie franţuzească: Association de la Jeunesse Auxerre, cu un palmares mult inferior partenerelor sale. Antrenorul Guy Roux - o celebritate în Franţa - şi-a legat numele de acest club pe care l-a adus, din nou, în elita Europei. Între numele de oarecare rezonanţă din lot să-i menţionăm pe: Martini (fostul portar al reprezentativei), Prunier, Dutuel, Martins, Cocard, Baticle (o mare speranţă a fotbalului francez), Vahirua

În Cupa Cupelor văd o finală Atletico Madrid-Royal Anvers. De ce?

Pentru că A.C. Parma n-a rupt gura tîrgului nici în propria-i ţară. Antrenorul Scala n-are un lot slab, dar echipa n-a dat satisfacţie. Vedetele se numesc: Taffarel, Grun, Brolin, Asprilla, Berti şi Melli, ultimul fiind şi golgeterul echipei.

Spartak Moscova şi-a depăşit condiţia de outsider şi cu asta şi-a încheiat parcursul, deşi, printre suporteri, îl are pe însuşi Boris Elţîn. Antrenorul Oleg Romantev îşi pune mari speranţe, totuşi, în Cercesov, Karpin, Cernîşov, Radcenko şi Piatniţki, adică în puţinele valori care n–au plecat în străinătate.

Atletico Madrid şi-a schimbat antrenorul, în locul lui Luis Aragones fiind adus argentinianul Omar Jose Pastoriza. Desigur, omul forte al spaniolilor este... neamţul Schuster, în jurul lui grupîndu-se Toni, Juanito, Solazabal, Luis Garcia, Vizcaino şi Lukici (fost la Steaua roşie Belgrad)

În fine, Royal Anvers ştiţi cîte parale face pentru că am văzut-o în meciurile cu Steaua. Fără a avea mari individualităţi, antrenorul Walter Meeuws a structurat o echipă redutabilă, capabilă de orice surpriză. (n.i.d.)

FOTBAL DIVIZIA B

MEDIEŞENII PIERD, FURAŢI DE ARBITRU

DACIA PITEŞTI – GAZ METAN 1 – 0 (0 – 0)

Cînd am citit despre păţaniile Şoimilor la Piteşti nu prea am crezut ştiind că rezultatele nefavorabile au fost de multe ori puse pe seama arbitrilor. Dar şi gaziştii au întîlnit o brigadă de arbitri bucureşteni ostilă grupării noastre, excelînd centralul Ciupitu Carol şi tuşierul Chivulete Florin. Astfel au primit 2 cartonaşe galbene - Pustai şi Popescu şi unul roşu - Popa.

Dar tot aşa de sportiv trebuie să arătăm că nici Gazul nu a demonstrat că s-a prezentat în postură de lider jucînd reţinut, beneficiind de o singură ocazie de gol în prima repriză, dar, într-adevăr foarte mare.

Era min. 17 Pustai driblează pe dreapta doi apărători, pasează lui Popescu care din 7-8 m şutează într-un adversar. Mingea ajunge la Cenan, dar acesta şutează puţin peste bară de la 16 m. În schimb, gazdele domină, au multe ocazii de gol, în min. 12 bară, apoi Biro respinge, în min. 33,36 Roşca respinge cu greu şi în min. 43 cînd Preda (plecat dintr-o poziţie de ofsaid de circa 5 m) şutează pe lîngă poartă. Şi repriza a doua este dominată de gazde care ratează prin Ghergu.

Singurul gol al meciului se marchează în min. 70 prin Ghergu care şutează prin zid de la 16 m lîngă bară. Dar la baza acestui gol a stat din nou arbitrul Ciupitu Carol care a acordat lovitură liberă indirectă la un presupus joc periculos al lui Someşan pe lîngă aceasta a mai şi repetat-o. Meciul se încheie cu un cap al lui Popescu (min. 87) dar scorul rămîne acelaşi.

Gaz Metan : Roşca - Nistor, Someşan, Boar, Popa - Cenan (min. 72, Niia) Biro, Munteanu - Popescu, Dumitrache (min. 78 Jilăveanu), Pustai.

I.MEDIEŞANU

P.S. În final o veste bună pentru A.S. Gaz Metan: a apărut prima firmă care a sponsorizat-o cu 100.000 lei. Este vorba de firma SANITAS G&N S.R.L. patroni Găban şi Nerches.

FĂRĂ 5 TITULARI, SIBIENII AU CEDAT LA SCOR !

MINERUL MĂTĂSARI – ŞOIMII COMPA 3 – 0 (1 – 0)

Victorie fără dubii a gazdelor care au cîştigat numai prin mijloace fotbalistice, infirmînd unele păreri preconcepute privind stilul de joc al majorităţii formaţiilor miniere. Sibienii au fost nevoiţi să joace majoritatea timpului în defensivă, datorită şi numeroaselor absenţe pe diferite motive din 11-le de bază: Ciobanu, Mărginean, Floarea, accidentaţi, Ştef - motive familiale şi Bîrsan suspendat o etapă.

Citind formaţia aliniată vă puteţi forma o imagine mai clară despre fragilitatea tinerilor care au evoluat. Scorul este deschis în min. 35, din lovitură de la 11 m (autor I. Vasile) corect acordată. Să notăm că în prima repriză sibienii nu au expediat nici un şut pe spaţiul porţii. Partea a II-a, a adus încă două goluri pentru mineri: autori Opriţa (min. 57) şi Cuţitoiu (min. 77) ambele pe fondul unor greşeli individuale ale apărătorilor sibieni. Introducerea lui Munteanu în min. 60 a mai înviorat atacul, sibianul fiind aproape de reducerea scorului la o acţiune personală (min. 74). Au mai fost două situaţii favorabile, la originea lor aflîndu-se căpitanul echipei Mihăilă însă şansa a fost de partea echipei mai bune. Nimic de reproşat brigăzii de arbitri din Giurgiu, avîndu-l la centru pe Gh. Urucu. Cei doi antrenori, Petre Purima şi Gh. Albotă, au fost nevoiţi să alinieze următoarea formaţie: Călinescu - Popa (recent legitimat de la Nitramonia), P. Berţa, Mihăilă, Armenean - Luca, Trif, Maşca, Brumar (min. 72, Serfozo) - Mihuleţ, Cîrdei (min. 60 Munteanu).

I.PLEŞCA

CURSURI DE ARBITRI

Asociaţia judeţeană de fotbal Sibiu anunţă începerea cursului de arbitri pentru fotbal, pe data de 13 aprilie a.c., ora 17, la sediul din str. Independenţei nr. 1, Sibiu.

Fotbal Divizia Nationala

AM AJUNS... MAMA RĂNIŢILOR?

F.C. INTER – „POLI" TIMIŞOARA 0 – 0

urmare din pag. 1

7 m. Acelaşi Maier şutează violent în min. 66, dar Almăşan boxează, apoi Majearu îl încurcă pe Lazăr (min. 67) mai bine plasat şi nu mai notăm decît contraatacurile lui Macavei (min. 81) şi Vlaicu (min. 88) care puteau scufunda decisiv „barca" de pe Cibin! În minutul 90, fază fierbinte în careul oaspe: Chioar şutează violent pe jos, Almăşan respinge în faţă, dar nici Maier şi nici Văsîi nu reuşesc să reia balonul în poartă din careul mic.

Au arbitrat Gheorghe Constantin (Rm. Vîlcea), la centru, 9, ajutat la tuşe de Dan Ologeanu (Arad) 8 şi Adrian Stoica (Bucureşti) 7.

F.C. INTER: Blid 7 - L. Cotora 8, Glăvan 6, Cioroianu 4 (min. 46, Chioar 6), Tălvan 7 - Zotincă 5, C. Lazăr 6, Majearu 4, Maier 7 - Văsîi 4, Trăistaru 4 (min. 71, Mărgărit 6).

„POLI": Almăşan 8 - C. Varga 8, Crăciun 8, Macavei 8, Stoicov 7 - Solomon 6, Andreiaş 6, Vlaicu 7, Oct. Popescu 7, Bărbosu 7 - Băban 6 (min. 46, Rosenblum 5; min. 68 Ov. Lazăr 5).

Declaraţii după meci.

VIOREL HIZO: „ Una pregătim la antrenamente şi alta facem la meciuri. Sînt total nemulţumit de Cioroianu, ca şi de Majearu. Ce să mai spun de Văsîi care a avut 4 - 5 clare ocazii de gol? Dacă jucam şi în prima repriză ca în cea secundă, eu zic că puteam cîştiga. Trebuie să recuperăm punctul acesta la Brăila.

GHEORGHE CHIMIUC: „Ca antrenor a lui „Poli" mă declar satisfăcut de rezultat. Mă bucur că elevii mei mi-au respectat indicaţiile, Oct. Popescu scoţîndu-l practic din joc, prin marcaj, pe Majearu. Îi remarc, de asemenea, pe Crăciun şi pe Macavei care i-au neutralizat pe Văsîi şi Trăistaru. Jocul şi rezultatul confirmă revirimentul echipei noastre".

Ing. NAGY IANOS, preşedintele Consiliului de administraţie: „Ne simţim înşelaţi de echipă! Vom analiza meciul acesta şi vă asigurăm că nu vom folosi jumătăţi de măsură".

MINUTUL 91

urmare din pag. 1

C.Pană (min . 56) a egalat şi M. Pană (min. 85) a semnat golul victoriei dinamoviştilor. * F.C. Braşov - Electroputere 1-0 (0-0) Ion Ghiţulescu s-a distrat numărînd cornerele şi a socotit că „scorul" a fost 15-2. Unicul gol a fost litigios, oaspeţii protestînd îndelung la acordarea lui: autor Gh. Marian (min. 85). * F.C. Farul - Sportul Studenţesc 3-1 (2-0) Şi „marinarii" aveau mare nevoie de cele 2 puncte pentru că barca lor a luat cam multă apă. Noroc cu M.Popa care - ca să-l citez pe Dan Voicilă - „a intervenit oportunist" marcînd de două ori (min. 26 şi 60), el fiind completat de Ciurea (min. 24). Pentru bucureşteni a înscris D. Dumitrescu (min. 85) * Oţelul - F.C. Selena 1-0 (1-0). Nu ştiu ce speranţe mai au băcăuanii, dar continuă să creadă într-o minune. Caşuba (min.14) este autorul golului. * Universitatea Craiova - Dacia Unirea Brăila 0-0. A ştiut şi Domozină că nu-i lucru curat cu acest rezultat, pentru că nu s-a mai văicărit în stilul lui personal. Mă rog, treaba lor, dacă au puncte de vîndut... * Steaua - Progresul 2-0.

ETAPA JUDEŢEANĂ A CAMPIONATULUI NAŢIONAL AL ŞCOLILOR GENERALE LA VOLEI

În organizarea Inspectoratului şcolar, cu sprijinul Colegiului judeţean de arbitri, recent s-a desfăşurat, la Şcoala generală nr. 1 Sibiu, faza judeţeană a Campionatului naţional şcolar de volei rezervat elevilor din şcolile generale, etapă ce a reunit echipele de fete şi băieţi cîştigătoare pe zone (centre de judeţ). Jocurile finale au stabilit victoria, atît la fete cît şi la băieţi, a Şcolii generale nr. 1, pregătite de prof. Ioan Toacşe. Aceste echipe vor reprezenta judeţul la faza zonală ce se va desfăşura în vacanţa de primăvară, la Tg. Mureş. Reamintim clasamentele primelor 3 clasate, atît la fete cît şi la băieţi:

Fete 1. Şcoala generală nr. 1 Sibiu
2. Şcoala generală nr. 9 Sibiu
3. Şcoala generală Gura Rîului

Băieţi 1. Şcoala generală nr. 1 Sibiu
2. Şcoala generală Gura Rîului
3. Şcoala generală nr. 8 Sibiu

În cadrul întrecerii s-a evidenţiat întreaga echipă de fete a Şcolii generale nr. 1, precum şi Diana Stoian, Dana Stanciu (Şc. gen. nr.9), Bogdan Toacşe, Sergiu Andreica, Ilie Vasile (Şc.gen. l), Sorin Trişcu, Ioan Peană (Şc. Generală Gura Rîului) şi Gabriel Geană (Şc. gen. nr.8 Sibiu).

I.ILIE

DE RÍSUL CURCILOR

În harababura cvasigenerală este tot mai greu să poţi oferi cititorilor - în timp util - informaţiile sportive pe care le aşteaptă cu sufletul la gură.

Iată cîteva exemple de ultimă oră: Loto-Pronosport a anunţat că „datorită condiţiilor inacceptabile, relativ la tarifele percepute, impuse de Televiziunea Română, Regia Autonomă Loto-Pronosport se vede pusă în imposibilitatea de a mai televiza tragerile de miercuri - Expres şi vineri - Loto, precum şi de a aduce la cunoştinţa participanţilor numerele extrase la tragerile de duminica şi rezultatele concursului „Pronosport". Bravo, băieţi !

Alta: emisiunea sportivă la T.V. de duminică a fost împinsă undeva dincolo de miezul nopţii, iar D. Graur îţi oferă orice, numai ce trebuie nu.

A treia : în fiecare duminică, mai nou, se desfăşoară un meci de fotbal în nocturnă. Ei bine, la radio, în acelaşi timp,se difuzează o piesă proastă de teatru, rezultatul urmînd să-l aflăm după ora 22.30.

Ca la noi la nimeni !

ULTIMA ORĂ

urmare din pag. 1

specialiştii?", ing. Constantin Jude" „Voci predicînd în pustiu", prof. Lascăr Pană: „Cuplul de antrenori - total depăşit". După război mulţi viteji s-arată.

* Asociaţia sportivă Şoimii Compa S.A. organizează tabere alpine pentru elevi în Păltiniş, cabana „Nedeea" (preţul cazării 500 lei/noapte). Înscrieri şi informaţii suplimentare la ing. Radu Marcel, tel. 43.44.68. * Catedra de baschet a CSŞ Sibiu, care se ocupă de pregătirea a 13 grupe de viitori sportivi (10 de băieţi şi 3 de fete), de la 10 la 18 ani, constituie o veritabilă pepinieră pentru baschetul sibian. Lipsa acută de fonduri pune serios sub semnul întrebării participarea la faza de zonă a echipelor de juniori II şi III. Învinşii dascăli - cărora ne alăturăm şi noi - fac un apel călduros la generozitatea unor agenţi economici cu dare de mînă spre a deveni sponsori ai acestor activităţi de perspectivă. Cei dispuşi a contribui la salvarea baschetului sibian juvenil sînt rugaţi a contacta cadrele didactice la Sala sporturilor, luni, miercurea şi vinerea, între orele 8 şi 11.

CLASAMENTE, FOTBAL DIVIZIA A

SERIA I

Faur Bucureşti - Unirea Focşani 1-1,Unirea Slobozia - Gloria Buzău 0-0,ASA Tg. Mureş - CSM Suceava 1-0, Steaua Mizil - Ceahlăul 0-0, Foresta Fălticeni - Poli Iaşi 2-0, FC Argeş - F.C. Olt 3-0,Portul Constanţa - Gloria Galaţi 2-0, Flacăra Moreni - Callatis 4-3, Chimia Rm.Vîlcea - Autobuzul 1-1

1.Ceahlăul	21	11	5	5	32-20	27
2.Gloria Buzău	21	11	3	7	47-32	25
3.Flacăra Moreni	21	11	2	8	31-25	24
4.FC Argeş	21	8	7	6	31-22	23
5.Portul Constanţa	21	10	3	8	40-33	23
6.Callatis Mangalia	21	10	3	8	26-22	23
7.Unirea Focşani	21	8	6	7	27-22	22
8.Gloria Galaţi	21	9	4	8	30-27	22
9.Steaua Mizil	21	9	3	9	45-25	21
10.Chimia Rm.Vîlcea	21	8	5	8	37-39	21
11.CSM Suceava	21	8	5	8	23-26	21
12.ASA Tg.Mureş	21	9	3	9	25-29	21
13.Poli Iaşi	21	8	3	10	28-31	19
14.Faur Bucureşti	21	8	3	10	25-30	19
15.Foresta Fălticeni	21	8	3	10	19-27	19
16.FC Olt	21	8	2	11	22-44	18
17. Autobuzul	21	7	3	11	28-34	17
18.Unirea Slobozia	21	4	5	12	16-44	13

Etapa viitoare: Poli Iaşi - Portul; Gloria Galaţi - Flacăra; Callatis - Chimia; ASA - Faur; Unirea Focşani - Steaua; Ceahlăul - F.C. Argeş; FC Olt - Foresta; CSM Suceava - Gloria Buzău; Autobuzul - Unirea Slobozia.

SERIA a II-a

UTA - Olimpia Satu Mare 5 - 0, F.C. Drobeta - CFR Cluj 1 - 0, Metrom - Gloria Reşiţa 1 - 3, CFR Timişoara - FC Bihor 0 - 2, ICIM - Tractorul 0 - 1,FC Maramureş - Jiul Petroşani 1 - 0, Metalul Bocşa - IELIF 1 - 1, Corvinul - Metalurgistul 2 - 0, Unirea A. Iulia - Armătura, 3 - 2

1. UTA	21	12	2	7	42-22	26
2. Gloria Reşiţa	21	12	2	7	27-17	26
3. Jiul Petroşani	21	11	2	8	38-23	24
4. Tractorul	21	10	4	7	34-27	24
5. Corvinul	21	9	4	8	33-28	22
6. FC Bihor	21	9	4	8	27-25	22
7. Unirea A.Iulia	21	10	2	9	26-36	22
8. FC Maramureş	21	9	3	9	37-25	21
9. FC Drobeta	21	9	3	9	21-19	21
10.Metrom Braşov	21	8	5	8	21-23	21
11.IELIF Craiova	21	9	3	9	24-35	21
12.Metalul Bocşa	21	8	4	9	25-33	20
13.CFR Cluj	21	8	3	10	35-30	19
14.ICIM Braşov	21	7	5	9	23-25	19
15.Armătura Zalău	21	9	1	11	32-35	19
16.Met. Cugir	21	8	3	10	26-45	19
17.Olimpia S.Mare	21	7	2	12	34-40	16
18.CFR Timişoara	21	7	2	12	21-37	16

Etapa viitoare: Tractorul - Metalul Bocşa; IELIF - Corvinul; Met. Cugir - Unirea; Metrom - UTA; Olimpia - CFR Timişoara; FC Bihor - FC Maramureş; Jiul Petroşani -ICIM Gloria Reşiţa - CFR Cluj; Armătura - F.C. Drobeta.

PARTIDE DE CALITATE ÎN DIVIZIA C

* Sparta - Carpaţi 2-3 (1-1) La Mediaş cele două formaţii din elita acestui eşalon au oferit numeroşilor spectatori o întrecere de bună calitate încheiată cu victoria mai puţin scontată, dar întru totul meritată a unsprezecelui din Agnita, mai rutinat, pragmatic şi prompt în taxarea gafelor din apărarea adversă. Partida a debutat cu atacuri numeroase ale gazdelor care, în min. 2,4 şi 7 irosesc prin V. Ştefan, D. Gaspar şi F. Cula trei mari ocazii (ultima parînd-o miraculos F.Şerban), situaţii ce ar fi putut schimba fizionomia viitoare a întîlnirii. Conduşi din min. 30, cînd D. Gaspar a transformat precis o lovitură de la 11 m, pentru un fault comis asupra lui de Jeler, oaspeţii echilibrează jocul şi 8 minute mai tîrziu restabilesc egalitatea prin D. Solomon, care a reluat în plasă cu o lovitură de cap balonul respins în faţă de M. Şurtea. Medieşenii domină şi începutul reprizei secunde în min. 54 ei înscriind din nou prin acelaşi Gaspar, tot din penalty, acordat la faultarea în careu a lui Cula; În min. 64 C. Veza egalează şutînd senzaţional de la 35 m, bombă ce-l surprinde pe Şurtea mult în afara propriilor buturi. În min. 70 C. Oliu stabileşte scorul final, reluînd spectaculos cu capul, din careul mic, o excelentă centrare de pe aripa dreaptă. În final ambele formaţii atacă fără gardă, gazdele - după ce tremură la lovitura liberă trimisă în bară de I.Pavel-irosesc în ultimele minute, ultima şansă de a egala. J. Şerban respingînd prin reflex în corner. Am apreciat prestaţiile lui : M.Părău, un tînăr atacant cu certe calităţi (cel mai bun de pe teren), G.Veza, F. Nichifor. C. Morariu, I. Pavel şi J. Şerban de la învingători, M. Piştea, S. Vasile, F. Cula, V.Peptănuş şi V. Tănase de la gazde, precum şi arbitrajul corect şi discret al brigăzii sibiene alcătuită din T. Gusan, V. Cican şi V. Constantin. * Mecanica - Vitrometan 3-2 (2-2). Victorie la limită a echipei din Mîrşa după un meci echilibrat şi de bună factură tehnică şi spectaculară. Autorii golurilor: E. Drăguşin, G. Iancu şi A. Vlad pentru gazde, V. Drăghiţă şi D. Zoltan pentru sticlari. * Relee-Gloria-Textila 2-0 (1-0). La Dumbrăveni, formaţia locală după o evoluţie de excepţie s-a impus în faţa liderei graţie golurilor realizate de I. Rîşniţă (min. 30) şi C. Medeşan (min. 87). * Unirea - Carbomet 4-2 (2-0). Gazdele au dominat prima repriză, cînd s-au detaşat de partenerii de întrecere. Jucătorii din Copşa au echilibrat jocul după pauză, dar n-au putut pune nici o clipă la îndoială victoria ocnerilor. Au marcat: N. Olaru (2) I. Tomuţă şi L. Vintilă (autogol), respectiv I. Puşcă şi I. Radu. * Construcţii - „U" Hidrocon 2-2 (1-2). Surpriză la Sibiu unde studenţii, cotaţi favoriţi, evoluînd şters şi fără convingere, n-au putut înfrînge dăruirea şi tenacitatea constructorilor locali. De notat că la 2-1, universitarii au ratat un „11 m". Au punctat: E. Stîngaciu (min. 23) şi I. Floca (min. 55) pentru gazde, I. Băran (min. 10) şi R.Luca (min. 35) * Geromed - Tractorul 5-0 (3-0).

V.M.

Fotbal. Divizia C

1. Textila Cisnădie	15	11	2	2	34-12	24
2. U Hidrocon	15	8	4	3	44-16	20
3. Carpaţi Agnita	15	8	4	3	27-15	20
4. Carbomet C.Mică	15	7	3	5	33-27	17
5. Mecanica Mîrşa	15	8	1	6	30-28	17
6. Vitrometan	15	5	6	4	25-25	16
7. Geromed	15	6	3	6	29-25	15
8. Sparta Mediaş	15	5	4	6	23-24	14
9. Relee Mediaş	15	5	2	8	20-27	12
10.Unirea O.Sibiului	15	5	1	9	16-39	11
11.Construcţii	15	4	2	9	18-29	10
12.Tractorul	15	1	2	12	14-45	4

Etapa viitoare: Carpaţi Agnita - Mecanica Mîrşa; Vitrometan - Geromed; Tractorul - Construcţii; U Hidrocon - Relee; Textila - Unirea; Carbomet - Sparta

RUGBY

SCHIMBARE DE ANTRENOR LA C.S.M. FORESTA

urmare din pag. 1

studia în oraşul respectiv, fiind component de bază al echipei cînd aceasta devenea vicecampioană. A activat ca antrenor la echipe din Cugir cu care a promovat în divizia A, grupa a doua valorică. În ultima perioadă, înainte de numirea sa la echipa „mare", a condus echipa reprezentativă de juniori a C.S.Ş. Şoimii. Pînă la data de 24 aprilie, cînd se va relua campionatul cu prima etapă a returului, în meciurile din cadrul Cupei României, pe care echipa sibiană le are de disputat, noul antrenor speră să cristalizeze propriile concepţii tactice. Este conştient, că şi-a asumat o sarcină dificilă, speră totuşi că avînd sprijinul de care au beneficiat şi predecesorii săi rezultatele să fie pe măsură. Noi îi dorim cît mai multe succese!

G.RADU

P.S. Sîmbătă 3.04.1993, Minerul Berbeşti - C.S.M. Foresta 13-15 (3-12). La această partidă clubul sibian a fost organizator, urmînd ca din etapele de suspendare să se mai scadă una. Pentru sibieni au punctat: Leordean şi Banciu (cîte un eseu), Amarici (o transformare şi o lovitură de pedeapsă).

TRIBUNA sporturilor

SUPLIMENT SĂPTĂMÎNAL DE INFORMARE SPORTIVĂ AL COTIDIANULUI INDEPENDENT „TRIBUNA“

Anul III, nr. 159 | 12.04.1993–19.04.1993 | 4 pagini, 25 lei

HOȚIA DE LA BRĂILA

DEMASCATĂ PROMPT (ȘI) DE TELEVIZIUNE !

● Cerşetori, barbugii, mizerie ● Scribi în slujba ... minciunii ● Blatul s-a generalizat! ● Biroul F.R.F. ameninţă. În van, ca de obicei ● Dolarii sînt la Mihăilescu ● Susanu, iahtul, icrele şi ... peştele prăjit ● „Urarea“ bezmeticului Sdrobiş ● Bişniţarul Gigi Staicu păcăleşte fotbalul ● Interiştii frustraţi de... 3 puncte ● Pînă ieri, nici un semn de la Cioroianu ● Luci Burchel şi-a fisurat nasul în Ungaria ● Meciul Universitatea Craiova - F.C. Inter va fi arbitrat de Mircea Salomir.

Brăila lui Panait Istrati păstrează patina oraşelor orientale. Pe faleză, pescarii nu se mai înşiruie ca altădată, acum cînd, datorită barjelor sîrbeşti şi ucrainiene, Dunărea şi-a pierdut limpezimea, iar peştele are gust de...petrol. Oamenii sînt ospitalieri, dar deloc grăbiţi şi parcă dispuşi să lase tot pe mîine ce-ar trebui să facă astăzi. Tîrgurile, ca şi prin alte părţi, au fost luate în stăpînire de fraţii noştri de dincolo de Prut, care vînd orice, de la maşini şi televizoare pînă la haine vechi, lipici, becuri, foarfeci, jucării, medicamente, canistre, lacăte, ace, brice şi...carice. Cerşetorii sînt ca rîia, unde te întorci dai de ei, iar în holul hotelului „Traian“, fala fostului O.J.T. pe vremea fostului odios, se joacă în draci barbut 24 de ore din 24. Cu cineor face juma-juma, de nu-i deranjează nimeni, habar n-am ?! În rest, mizerie, lume pestriţă (mulţi broneţi) şi la vară...cald, deci puţine şanse să intrăm în Europa cu asemenea balast.

Meciul de la Brăila a fost comentat la radio de un om al casei, Corneliu Mihăilescu. Mai mult decît partida pe care trebuia s-o povestească radioascultătorilor l-a interesat meciul de la ...Reşiţa. De ce ? Pentru că făcuse un pariu, pe 100 de dolari, cu un sirian că Steaua pierde în Valea Domanului. Bafta lui, ghinionul lui Iordănescu!

Dar să revin, aşa cum v-am promis

CĂTĂLIN POPA – unul dintre cei mai buni interişti la Brăila

în cotidianul TRIBUNA din 9 aprilie a.c., la meciul Dacia Unirea - F.C. Inter, unul cu cîntec de vreme ce golul care a consfinţit victoria brăilenilor a fost NEREGULAMENTAR. Îi mulţumim domnului Dumitru Graur (după care, altfel, nu ne dăm în vînt!) că a dat pe post, joi seara, faza frauduloasă, milioane de telespectatori putînd vedea cu ochii lor ce N-AU VRUT SĂ VADĂ arbitrul Viorel Ilie, trimişii celor două cotidiane de sport din Capitală şi, curios, nici măcar observatorul federaţiei, C. Dinulescu. Păi numai ca să papi nişte morun şi să bei un şpriţ pe yachtul de protocol al domnului Susanu te-ai deplasat pînă la Brăila, d-le observator?

Cît îi priveşte pe colegii noştri din presa scrisă, de mult nu ne mai surprind tentativele lor de a face din alb negru sau viceversa. Îi primeşti cu o zi înainte, îi cazezi, îi hrăneşti, îi plimbi cu yachtul pe Dunăre, le îndeşi la sarsana niscaiva icre şi peşte - gata, sînt servitorii preaplecaţi ai gazdelor.

Sesizînd că blatul s-a generalizat, în JOCUL MINCIUNII intrînd arbitri, ziarişti, crainic radio, observatori ai federaţiei, săptămîna trecută Biroul F.R.F. a dat publicităţii un comunicat, promiţînd că-i va lua de urechi pe mafioţii fotbalului. Vor cădea, probabil, un cap, două de aranjori mărunţi de pe la Divizia C, se va face tam-tam-ul de rigoare şi...totul va rămîne ca şi pînă acum.

Dezinformarea practicată, vizavi de meciul de la Brăila, de „Sportul românesc“ este

– continuare în pag. a 4-a –

Mircea BIŢU

O POZĂ UNICAT

ȘE MAI ÎNTÎMPLĂ ȘI AȘA !

Imaginea surprinsă de fotoreporterul nostru Micrea Cîrdei a fost realizată la un concurs de călărie în proba de fond, desfăşutrată în pădurea Şepa de lîngă Şelimbăr. Cascador: călăreţul sibian Ioan Ţincu, cu calul Matelot (pe atunci concura pentru clubul Dinamo Bucureşti). De remarcat că deşi au căzut la acest obstacol, atît calul cît şi călăreţul s-au redresat şi au continuat parcursul contribuind la victoria echipei Dinamo în concursul complet.

Referitor la fotografia de faţă, vă putem spune că ea a fost premiată la mai multe concursuri, pe teme de sport, atît în ţară cît şi în străinătate. (I. ILIE)

MENS SANA IN CORPORE SANO

Păltiniş, oază de linişte cu mirosuri tari de răşinoase parfumată, loc de meditaţie profundă, de poezie şi frumuseţe, a fost gazda primitoare a copiilor din cl. I. C, de la Şc. Gen. nr. 2 Sibiu. Aceştia, făcînd parte dintr-o clasă cu profil de schi, au dus o adevărată viaţă de sportivi. Însoţiţi de inimoasa lor învăţătoare Monica Nartea, micuţii au fost cazaţi la Cabana Şoimii. Mişcarea în aerul tare, nepoluat al munţilor, voioşia, ambianţa plăcută dădeau copiilor o mare poftă de mîncare, încît în afara celor trei mese zilnice servite la hotelul „Cindrelul“ au ronţăit toate cutiile cu fursecuri trimise de părinţii lor grijulii.

Antrenamentele pe pîrtie se desfăşurau după un program bine stabilit. La ora 7(8) se dădea deşteptarea. După gimnastica de înviorare făcută pe muzică, se spălau şi luau micul dejun. Urma antrenamentul pe pîrtie care dura 2-3 ore. Copii şi profesori lucrau cu toată seriozitatea, reluînd aceleaşi mişcări, o dată, de cinci ori, de zece ori. Micuţii mai cădeau, mai rîdeau unii de alţii, dar perseverau ştiind că sînt viitorii campioni de mîine. Pe feţele lor îmbujorate se citea bucuria de-a învinge înălţimile albe.

După masa de prînz iarăşi se antrenau două ore. Întorşi la vilă, ascultau puţină muzică, se zbenguiau, serveau un ceai fierbinte şi aromat cu multe fursecuri. Apoi făceau temele la Lesen, la Rechnen supravegheaţi permanent de învăţătoare. După cină programul era foarte variat: într-o seară au vizionat o casetă cu desene animate, altă dată s-a făcut discotecă. Într-o zi au fost vizitaţi de o echipă a TVR care i-a filmat pe copii schiind. Caseta a fost transmisă la emisiunea în limba germană.

Dar pentrru că un sportiv trebuie să aibă o viaţă ordonată, la ora 22,00 se dădea stingerea. (Cîte o fetiţă lăcrima pe ascuns de dorul mamei).

Pregătirea sportivă s-a finalizat la sfîrşitul săptămînii printr-un concurs în care micii schiori şi-au uimit peste măsură părinţii-spectatori: zburau în mare viteză pe pîrtie, trecînd prin şapte porţi. Cei mai buni au fost premiaţi cu diplome şi tuturora li s-au dat multe dulciuri.

Noi găsim lăudabilă iniţiativa d-lui director Heinrich Sitzler al Şc. Gen. Nr. 2 de-a înfiinţa o clasă cu profil schi, în care învăţătura se îmbină cu sportul, inteligenţa cu vigoarea şi forţa, crescînd copii sănătoşi, voinici, puternici.

ROMÂNIA – CIPRU

Va fi înlocuit Dinu după acest meci ?

După ce reprezentativa de fotbal a Ungariei a fost scoasă din cursa pentru turneul final al Campionatului Mondial 1-2 cu Islanda şi 0-1 cu Grecia, ambele la Budapesta - antrenorul Emerich Jenei şi-a dat demisia, recunoscînd - spre cinstea lui- că, rămînînd, ar lua banii prevăzuţi în contract de pomană.

Selecţionerul naţionalei noastre, Cornel Dinu, n-ar face un asemenea gest nici în ruptul capului. Sigur, la ora cînd scriu aceste rînduri nici nu este cazul, dar să presupunem că miercuri vom face 1-1 cu Ciprul! Nu-i ţin cucuveaua fostului procuror şi nici nu mă gîndesc să nu ne calificăm, dar în fotbal (ca şi în viaţă) orice e posibil. (Cui i-ar fi trecut prin minte că Ceho-Slovacia va pierde un punct în Ciprul şi uite că minunea a avut loc!).

Ceea ce mă agasează la Dinu este infatuarea, preţiozitatea exprimării - cînd ştie toată lumea ce limbaj de mahala avea ca jucător - şi, nu în ultimul rînd, faptul că este prieten cu Dumitru Graur, o „pasăre“ care de mult ar fi trebuit să piară pe limba ei.

Revenind la oile noastre, adică la meciul de miercuri, aş zice că nu-i foarte uşor. Dacă bine vă amintiţi, şi în meciul tur ciprioţii ne-au chinuit o bună bucată de vreme. La Bucureşti se vor apăra ca bezmeticii şi nu mă îngrijorează atît defensiva lor cît ineficacitatea atacului nostru. Nici cu belgienii, nici cu cehii echipa n-a jucat rău, dar n-a avut cine să bage mingea în poarta adversă. Speranţele

– continuare în pag. a 4-a –

ULTIMA ORA

* Barajul pentru divizia B de fotbal se va disputa sistem tur-retur în 6 şi, respectiv, 13 iunie şi vor participa la el 42 echipe (între care şi Textila Cisnădie) cîştigătoare ale seriilor judeţene de C şi reprezentantele Capitalei (două). se va alcătui un singur clasament general, primele 16 clasate urmînd să promoveze. Să vezi atunci scoruri de rugby! * Sferturile de finală ale Cupei României la fotbal se vor desfăşura tur-retur la 21 şi 28 aprilie. După cum se ştie, FC Inter va juca primul meci la FC Maramureş, în... Nordul sălbatic. * Fotbalistul Gică Popescu a fost ales preşedinte de onoare al... Federaţiei Române de Hochei. „Olandezul“ nostru nici nu ştie să se dea cu patinele, dar se poartă omul potrivit la... locul nepotrivit. * La divizionara A Olimpia Satu Mare - aflată în zona retrogradării - au fost aduşi 4 „salvatori“ din Basarabia: antrenorul Pavel Ciobanu, jucătorii Chirilov, Savcenco şi Ofcearenco. Bani daţi pe apa Sîmbetii. * În zilele de 26-27 aprilie vor avea loc examenele de admitere la cursurile pentru formarea antrenorilor. Între candidaţi: Geolgău, Gabor, Caciureac, Popicu, Vasîi, Mandoca, Gugu... Succes tuturor, dar mi se pare că este cam mare inflaţie de antrenori. * Nicolae „Coco“ Dumitrescu: „Se aruncă în joc sume uriaşe de bani pentru fotbalişti şi în felul acesta banul distruge frumuseţea spectacolului şi îi ameţeşte pe jucători. Numai cine va mai găsi puterea să joace şi pentru plăcere, nu doar pentru bani, va avea de izbîndit în final.“

Handbal divizia B (f+m), Miercuri 14 aprilie

Sala Armatei, ora 16: C.S.M. Sibiu-MACOFIL BTT Tg. Jiu, ora 14,30: C.S.Ş. Sibiu - C.S.Ş. Dinamo Braşov (div. şc. M), sala Sporturilor Mîrşa, ora 16: A.S.A Carpaţi Mîrşa - Metalul Hunedoara

Volei

SIBIENCELE AU RATAT CALIFICAREA LA SETA VERAJ

Sala Clubului Sportiv Şcolar din Sibiu a găzduit, timp de 3 zile, etapa de zonă a campionatului naţional de volei rezervat junioarelor II. La această zonă, pentru calificarea în turneul final, s-au întrecut echipele: C.S.Ş. din Craiova, Rm. Vîlcea, Tg. Mureş şi Sibiu. Au abandonat echipele din Cluj şi Timişoara, aceasta din urmă fiind deţinătoarea titlului de campioană din ediţia trecută.

Voleibalistele sibience, antrenate de prof. Traian Prişca, după ce au

continuare în pag. 4

I.LIONESCU

VICTORIE MERITATĂ, DAR GREU OBŢINUTĂ

ŞOIMII COMPA - C.S. TÎRGOVIŞTE 1-0 (1-0)

Este evident că la Sibiu, orice echipă joacă ca acasă, arbitrii făcînd exces de corectitudine (remarca pe bună dreptate, fostul arbitru divizionar Mircea Ludoşan). Cel puţin patru faulturi ale oaspeţilor care impuneau cartonaşe galbene au fost tratate cu indiferenţă, ca să nu mai amintim de cele două agăţări în suprafaţa de pedeapsă nesancţionate de arbitrul ploieştean Mihai Ionescu. Jocul a fost aspru pe toată durata lui, presingul şi aşezarea grupată a tîrgoviştenilor punînd probleme deosebite jucătorilor noştri. Început ezitant, dar primul şut în cadrul porţii îi aparţine lui Ştef (min. 10). Tatonarea echipelor durează pînă în min. 30 cînd obţinem două cornere consecutive, la primul Mihăilă reluînd cu capul spre vinclu, însă mingea se loveşte de fundaşul Barbu şi ricoşează în afara terenului.

Aceste două acţiuni au prefaţat faza din care a rezultat singurul gol al întîlnirii: Munteanu, în tentativa de a penetra dispozitivul supraaglomerat al oaspeţilor, este faultat la 25 m lateral dreapta. Se execută lovitura liberă, mingea ajunge la Luca, acesta retrimite aceluiaşi Munteanu, şut puternic pe jos, portarul Ilescu respinge în faţă şi Bîrsan îndeplineşte formalitatea : 1-0 (min. 32) . Replica oaspeţilor este promptă, mai ales că la mijlocul terenului se descurcă mai bine decît ai noştri, dar atacurile lor, deşi periculoase, sînt destrămate de apărători

– continuare în pag. a 4-a –

I. PLEŞCA

DIVIZIA B

GAZ METAN - A.S. PAROŞENI VULCAN 3-1 (2-0)

O primă repriză cu o insistentă dominare a gazdelor, care se va materializa numai cu două goluri. După ratarea lui Pustai (min.7), Dumitrache înscrie cel mai frumos gol al întîlnirii (min.9), şut din întoarcere, balonul loveşte bara şi ricoşează în plasă. Se consumă o altă serie de uriaşe ratări semnate de Niia (min.15), Munteanu (min. 26), Dumitrache (min.30). Minutul 33 aduce majorarea scorului prin Pustai care reuşeşte, printr-un şut plasat, să-l învingă pe bravul portar Fărcaş. Oaspeţii au două ocazii prin Stanciu (min.28) şi Despir (min.35), dar Roşca este la post.

Jocul se reia în aceeaşi notă de dominare a gazdelor, chiar dacă oaspeţii nu prea au replică. Reţinem în min. 58 şutul puternic al lui Popescu, însă Fărcaş apără acrobatic. Acelaşi Popescu va trage de puţin pe lîngă poartă, dintr-o poziţie favorabilă în min. 66. Este rîndul lui Biro în min. 78 să încerce poarta, dar fără succes.

Şi vine min. 81 cu cea mai mare ratare cînd Cucerzan şutează în portar, mingea respinsă ajungînd la Jilăveanu care preia slab şi portarul reţine . Dar, acelaşi Jilăveanu va înscrie peste două minute, majorînd scorul la 3-0. Urmează o răbufnire de orgoliu a oaspeţilor, care vor rata două bune ocazii, în min. 85 şi 87 şi vor reuşi să înscrie din 11 m în min. 88, la un fault în careu asupra lui Iordache, penaltiul fiind transformat de către Năcreală. Raport de cornere 7-0. Gaz Metan: Roşca-Niia, Boar, Someşan, Nistor - Munteanu, Biro, Cenan (min. 65 Cucerzan) Popescu - Dumitrache, Pustai (min. 60 Jilăveanu).

I. MEDIEŞEANU.

Volei

SENIOARELE COBOARĂ, JUNIOARELE URCĂ

Dacă am asistat cu amărăciune în suflet la retrogradarea din divizia A a echipei etalon a judeţului nostru - C.S.M Libertatea Sibiu, în schimb avem satisfacţia că generaţia de mîine a voleiului feminin sibian păşeşte încet, dar sigur, spre culmile performanţei. De acest adevăr ne-am convins zilele trecute cînd, în sala Clubului Sportiv Şcolar din Sibiu, am văzut partida cu echipa C.S.Ş. Deva, meci cîştigat clar de voleibalistele junioare de la C.S.Ş.-C.S.M. Libertatea Sibiu, antrenate de prof. Traian Prişcă.

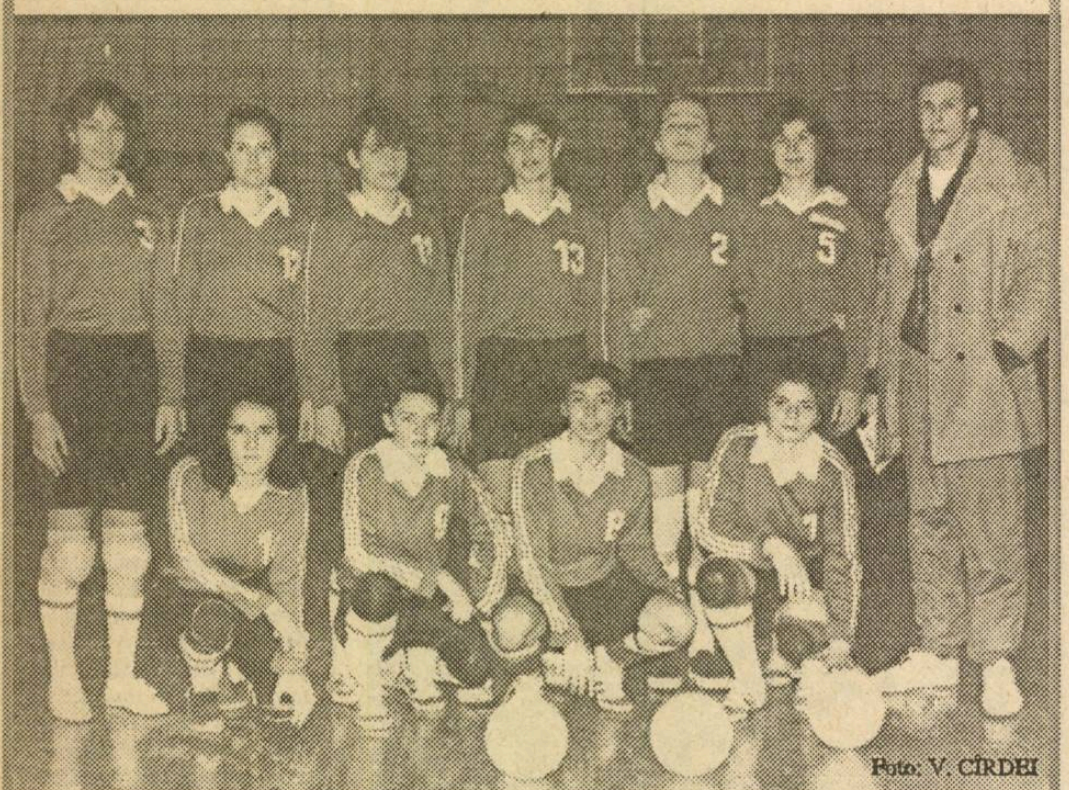

Foto: V. CÎRDEI

După 4 tururi (respectiv 20 partide) echipa sibiană de junioare I a terminat pe locul I în clasament, calificîndu-se în turneul semizonal, ce se va desfăşura între 23-25 aprilie la Brăila. Cîştigătoarea acestei semifinale va participa, în 7-9 mai, la turneul final pentru desemnarea echipei campioane naţionale la juniori I, pe anul 1992-1993.

Un fapt deosebit de important este acela că echipa de junioare I formată din: Oxana Cintean (Lic. O. Goga), Camelia Berghea (Lic. O. Goga), Daniela Precup (Lic. Textil Cisnădie), Flavia Sabo (Lic. Economic), Ofelia Măieruţ (Lic. O. Goga), Florentina Cîrpătorea (Lic. Textil Cisnădie), Gabriela Sandu, Doina Munteanu, Laura Tarcea (Lic. ind. 7 Sibiu), Arina Radu (Lic. O. Goga), prezente în fotografia realizată de Vasile Cîrdei, din rîndul cărora lipsesc Cătălina Ţîru (Lic. Gh. Lazăr) şi Lacrima Hermanstadler (Lic. Textil Cisnădie), este una şi aceeaşi cu echipa de junioare II!.

La obţinerea acestor performanţe şi-au adus contribuţia S.C. Libertatea S.A., în mod deosebit d-l director Ioan Munteanu şi S.C. Mondex S.A. pentru al căror sprijin financiar le mulţumesc foarte mult atît elevele cît şi antrenorul lor.

Ilie IONESCU

LA NAŢIONALELE DE CROS DE LA CRAIOVA

MEDALII DE ARGINT SI BRONZ PENTRU SIBIENI

Pe Hipodromul din Craiova pe o vreme rece s-a desfăşurat finala Campionatului de Cros rezervată juniorilor II, I, tineret şi seniori. Judeţul nostru a fost prezent la startul probelor de atleţi şi atlete de la secţiile: A.S.A., C.S.Ş. Şoimii şi C.S.M., precum şi de Voinţa şi C.S.Ş. din Mediaş. Pentru obţinerea medaliilor actualei ediţii s-au evidenţiat atleţii de la C.S.Ş. Şoimii care au urcat pe podiumul de premiere. Astfel, la categoria junioare II - Ileana Dorca /C.S.Ş. Şoimii/ a obţinut medalia de argint şi titlul de vicecampioană naţională. Tot la această categorie - Ana Maria Koos, de la C.S.M. Sibiu, după numai un an de pregătire, a obţinut un meritos loc 9 din 56 de concurente. La categoria „tineret" - băieţi, componenţii echipei A.S.A. Sibiu: Francisc Sareşi, Laurenţiu Sarandi, Liviu şi Arthur Mikleş, au ocupat poziţia a treia pe podiumul de premiere. În sfîrşit, în proba de 12 km seniori, unde în lupta pentru medalii de aur, argint şi bronz s-au mai „bătut" puternicele formaţii: Farul-C.F.R. Constanţa/vicecampioană în ediţia 1992/; ANEF Bucureşti/ campioana ediţiei precedente/; Poli Timişoara şi C.F.R. Bucureşti. După o luptă aspră titlul a fost cucerit de Farul-C.F.R. Constanţa, iar echipa A.S. Armata Sibiu s-a clasat pe locul 2 intrînd în posesia medaliei de argint. Echipa a fost formată din atleţii: Iacob Costea, Aurel Bălăiţă, Gabriel Popa şi Florin Andrei.

În imagine; Ileana Dorca (C.S.Ş. Şoimii) medalia de argint.

Cu finala de la Craiova, s-a încheiat sezonul de cros, urmează de acum întrecerile atletice de pistă, unde atleţii sibieni speră să cucerească noi lauri.

Ilie IONESCU
Foto: Vasile CÎRDEI

O ETAPĂ FAVORABILĂ GAZDELOR

*** Record-Cedonia 4-1 (2-0)** Întîlnire de foarte bună calitate, la Mediaş atingînd, în multe momente, nivelul eşalonului superior, la frumuseţea şi dinamismul ei aducîndu-şi contribuţia, în egală măsură ambele combatante. Lidera clasamentului a deschis rapid scorul, în min. 12, prin L. Ciorogariu. Deloc intimidaţi, sibienii ripostează cu aplomb, atacînd susţinut şi pe un front larg buturile medieşene, fără urmări însă pe tabela de marcaj. În min. 44 gazdele se distanţează graţie golului realizat de N. Ciobanu. După pauză E. Bocăzar punctează în min, 57 şi 69, profitînd de două greşeli ale apărării adverse, iar sibienii, după cîteva ratări, reuşesc golul de onoare în min. 72 prin G. Rusu. *** Progresul-Cibinul 5-0 (1-0)** după o primă repriză, destul de echilibrată, în care formaţia din Cristian, apărîndu-se organizat, a cedat o singură dată în min. 38, cînd gazdele au deschis scorul, în urma golului marcat de D. Măerean, orlăţenii s-au dezlănuit în a doua parte a întrecerii detaşîndu-se categoric, datorită reuşitelor lui N. Seiceanu (min. 66, 77, 85) şi S.Dicu (min. 89). *** CFR-IUPS - Sticla 4-1 (0-0)** Partidă de bun nivel tehnic şi spectacular, sticlarii avrigeni, luptînd cu elan şi dăruire au constituit un adversar tenace şi incomod pentru unsprezecele feroviar, care s-a impus cu greutate, abia în ultimele minute ale meciului. Au înscris A. Tureanu (min. 49 din lovitură de la11 m, 84 şi 87) şi F. Săraru (min. 79) pentru sibieni, respectiv N. Haşegan (min. 74). *** Flamura Roşie-Textila 1-1 (1-1)** După o dispută tensionantă cele două formaţii şi-au împărţit, la Cîrţa, frăţeşte punctele, deşi confruntarea de pe teren n-a avut, decît arareori, aspectul unei întîlniri între „rude" apropiate. Autorii golurilor: I. Mandeal (min. 17) pentru gazde şi I. Săvuţ (min. 21) pentru medieşeni. *** Romanofir - Recolta 3-0** Echipa din Alma nu s-a prezentat la joc.

CAMPIONATUL JUDEŢEAN DE FOTBAL

Judeţ II

*** Hapomex Ruşi-Viitorul Rusciori 4-2**, au marcat C. Popa (3) şi I. Sîrbu, respectiv I. Ciucurel şi A. Neagoe. *** Flacăra Şura Mare Carpaţi 2-1**, autorii golurilor: N. Sîrbu şi N. Caşoltan pentru învingători, M. Mihai *** Gloria Loamneş-Avîntul Alţîna 4-0.** Au punctat ; I. Dorca, I. Şlimniceanu, I. Vlad şi I. Dordea *** Unirea Miercurea -Gloria Nocrich 2-1** Marcatori: D. Rău şi M. Cîmpeanu, respectiv N. Beleiu. *** Recolta Vurpăr-Sevişul Şelimbăr 7-2.** Realizatorii golurilor: T. Galea, C. Coldea, I. Neagu, C. Popa. I. Popa, F. Herciu, N. Borghină pentru gazde C. Pingulescu şi I. Şoaită pentru învinşi.

V. M.

MAMA ŞI FIICA IUBESC CU PASIUNE ATLETISMUL

În plimbările noastre matinale spre „Municipalul" sibian, am surprins pe cele două alergătoare, din imaginea fotoreporterului nostru Vasile Cîrdei. După mai multe „bucăţi" de alergare, pe aleile parcului „Sub arini", cele două s-au retras în sala de atletism de sub tribuna stadionului. Curiozitatea de reporter m-a îndemnat spre o discuţie cu acest cuplu, de la care am aflat că se numesc Aurelia David adică mama şi fiica, care poartă acelaşi nume, dar care au aceeaşi mare pasiune - atletismul.

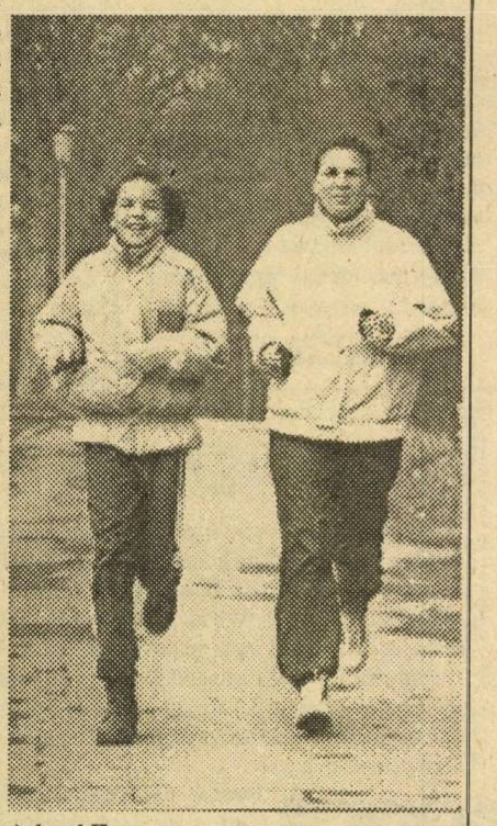

Mama, tehnician la Hidrosib S.A. Sibiu, practică atletismul de mai mulţi ani, acum concurează la întrecerile de veterani, cat. 35-39 ani. Am notat cîteva din ultimele performanţe: locul III „Crosul 15 Noiembrie" Braşov 1992; locul II „Crosul Unirii-Alba Iulia" 1992; locul II „Crosul oraşului Slănic" 1993; locul I Campionatul naţional de cros - Iaşi 1993 (în proba de 5 km); locul II „Crosul primăverii" - Sovata 1993 (5 km); locul I Campionatul naţional de sală Bucureşti, în proba de 800 m plat - 1993; locul I Campionatul naţional sală Bucureşti, în proba de 3000 m plat - 1993. Bineînţeles, şirul performanţelor nu vrea să se oprească aici, doreşte să participe la „Crosul balcanic", ce se va desfăşura în acest an, la Istanbul, precum şi la Balcaniada (cros-pistă) din septembrie de la Bucureşti. Îndrumătoarea de zi cu zi, o are pe profesoara Adriana Cioroagă, de la C.S.Ş. Şoimii căreia ţine, pe această cale, să-i aducă mulţumiri, dar şi soţului pentru înţelegerea şi ajutorul dat.

Aurelia David - fiica, în vîrstă de numai 12 ani, nu are performanţe de răsunet dar aleargă împreună cu mama ei la mai toate crosurile ce se organizează mai mult pe plan local, obţinînd: locul IV la „Crosul oraşului Slănic" în proba de 1500 m; locul VI la „Crosul Unirii", la 1000 m; locul IV la „Crosul oraşului Sibiu", la 1500 m şi mai recent, locul I în „Crosul primăverii" la Sovata, în proba de 5 km. Desigur la această vîrstă are gînduri mari. Este elevă în clasa a VI-a la Şc. gen. 6. Sibiu şi pe lîngă marea pasiune – atletismul – o interesează şi tenisul de cîmp.

Ilie IONESCU

CURSURI DE AEROBIC ŞI ÎNOT

Clubul Sportiv Municipal Sibiu organizează la bazinul „Olimpia" cursuri de aerobic şi înot.

Pentru înscrieri şi informaţii vă puteţi adresa la telefonul 41.77.09

SĂPTĂMÍNA TVR

12 – 18 aprilie 1993

LUNI, 12 aprilie 1993

14.00 Actualităţi 14.15 Ora de muzică 15.00 Preuniversitaria 15.30 Teleşcoală * Curs de limba germană * Curs de limba italiană 16.00 Civilizaţie montană. 16.30 Gala primăverii. 17.00 Actualităţi 17.05 Magazin în limba maghiară 18.35 Tezaur folcloric 19.00 Documentar TV 19.30 Desene animate „Nils Holgersson" 20.00 Actualităţi 20.35 Sport 20.45 Gala premiilor A.P.T.R. 22.15 Azi în prim plan. 23.00 Actualităţi. 23.15 Repriza a treia 24.00 Închiderea programului.

MARŢI, 13 aprilie 1993

7.00 TVM * Telematinal 10.00 TVR Iaşi 11.00 TVR Cluj 12.00 Film serial „BONANZA" (reluare) 13,00 Lumea copiilor 14.00 Actualităţi 14.15 Ora de muzică 15.00 Preuniversitaria * Convorbiri didactice. 15.30 Teleşcoală * Curs de limba rusă * Curs de limba franceză. 16.00 Convieţuiri-magazin 17.00 Actualităţi 17.05 Cabinet juridic. 17.35 Salut, prieteni! (I) 18.35 De la lume adunate...19.00 Documentar TV 19.35 Desene animate Nils Holgersson 20.00 Actualităţi 20.35 Rostiri, rosturi. 20.40 Sport. 20.45 Film serial. Povestiri din Hollywood : „Pămîntul de aur". 21.50 Azi în prim plan. 22.35 Airto Moreira şi Flora Purim Fourth World în concert la Galele Camel Jazz Alive Summit. 23.05 Actualităţi 23.20 Salut, prieteni! (II) 0.05 Închiderea programului.

MIERCURI, 14 aprilie 1993

7.00 TVM * Telematinal 10.00 TVR Iaşi 11.00 TVR Cluj 12.00 Film serial „MAGUY" 13.00 Lumea copiilor. 14.00 Actualităţi 14.15 Ora de muzică 15.00 Preuniversitaria 15,50 Tragerea Pronoexpres. 16.00 Oameni de lîngă noi. 16.30 Panoramic muzical. 17.00 Actualităţi 17.05 MONDOFEMINA. 17.30 Mesaje prin milenii 18.00 Arhive folclorice 18.30 Azi în prim plan 19.15 Desene animate Nils Holgersson 19.40 Ştiri. 19.50 Fotbal: România - Cipru. 21.50 Actualităţi 22.25 Telecinemateca „Spaimă în toiul nopţii". (SUA 1946) 23.35 Simpozion. 0.10 Închiderea programului.

JOI, 15 aprilie 1993.

7.00 TVM * Telematinal 10.00 TVR Iaşi 11.00 TVR Cluj 12.00 Film serial „Noii aşi ai cerului albastru" (Franţa 1990). 13.00 Lumea copiilor. 14.00 Actualităţi 14.15 Ora de muzică 15.00 Preuniversitaria 15.30 Teleşcoală * Curs de limba engleză 16.00 Repere moldave. 16.30 Repere transilvane. 17.00 Actualităţi. 17.05 Magazin în limba germană. 18.05 Povestea vorbei. 18.35 Telediscul muzicii populare. 19.00 Spectacolul lumii. 19.30 Nils Holgersson Desene animate. 20.00 Actualităţi. 20.35 Rostiri, rosturi. 20.45 Azi în prim plan. 21.30 Reflecţii rutiere. 21.45 Oaspeţi ai Festivalului internaţional „Cerbul de aur" Braşov - România 1992: Patricia Kaas 22.00 Baschet masculin: finala Cupei campionilor europeni (repriza a II-a) 22.45. Film serial DALLAS (Ep.223) 0.40 Actualităţi 0.55 Închiderea programului.

VINERI, 16 aprilie 1993

7.00 TVM * Telematinal 10.00 TVR Iaşi 11.00 TVR Cluj 12.00 Descoperirea planetei. 12.30 Desene animate. 13.00 Lumea copiilor 14.00 Actualităţi 14.15 Ora de muzică 15.00 Preuniversitaria 15.25 Teleşcoală 15.50 Tragerea Loto 16.00 Cheia succesului. 16.30 Arte vizuale 17.00 Actualităţi 17.05 Gong! 17.35 Pro Patria. 18.35 Bijuterii muzicale din creaţia lui Antonio Vivaldi. 19.00 Cultura în lume. 19.30 Desene animate. Nils Holgersson. 20.00 Actualităţi 20.35 Sport. 20.40 Film serial „Destinul familiei Howard" (Ep. 64) 21.45 „Pre tine te lăudăm" Concert susţinut de corul MADRIGAL. 22.15 Azi în prim plan 22.45 Actualităţi 23.00 Magazin cinematografic 24.00 Campionatele mondiale de gimnastică-selecţiuni din concursul feminin individual compus. Transmisiune de la Birmingham. 1.00 Închiderea programului.

SÎMBĂTĂ, 17 aprilie 1993

9.00 Bună dimineaţa... De la Bacău. 10.00 Actualităţi 10.10 Lumea copiilor. 11.00 Film serial pentru copii „Aventurile lui Black Beauty" (Ep.20) 11.30 Tradiţii. 12.00 Alfa şi omega. 13.00 Ora de muzică. 14.00 Ora 25 TRANZIT TV * Desene animate.* Fotbal: Rapid-Dinamo * Atlas * Film serial „Povestiri cu final neaşteptat" * Mapamond * Topul muzical european * Teleenciclopedia (19.15) * Actualităţi (20.00) * Editorialul săptămînii (20.35) * Politica în top * Film artistic (21.00) CARACATIŢA. Film serial (ora 23.00) Midnight Caller (Ep.10) 23.50 TRANSMISIUNE DIRECTĂ A SFINTEI SLUJBE A ÎNVIERII DOMNULUI NOSTRU IISUS HRISTOS DE LA CATEDRALA PATRIARHALĂ. 1.00 „Hristos a înviat!" Cîntece de Paşti. 1.30 Varietăţi internaţionale. 2.30 Închiderea programului.

DUMINICĂ, 18 aprilie 1993

8.00 Bună dimineaţa! 9.00 Actualităţi 9.10 Abracadabra 10.00 Film serial pentru copii „Aventurile lui Black Beauty" (Ep. 21) 10.30. Viaţa satului 11.30 Lumină din lumină. 14.00 Actualităţi 14.10 Videomagazin * Desene animate * Şlagăre mai vechi şi mai noi * In memoriam Amza Pellea * Chioşcul cu amintiri * Povestiri pe poante * Selecţiuni din campionatele mondiale de gimnastică - finalele pe aparate. 19.00 Film serial DALLAS (Ep. 224) 20.00 Actualităţi 20.35 Film artistic „A fost odată un Hollywood" (SUA, 1974). 22.50 Duelul vedetelor 0.15 Duminica sportivă. 0.30 Actualităţi. 0.45 De drag şi de voie bună. 1.25 Închiderea programului.

MIAMOND SPORT

Familia Drechsler: Heike, soţul ei, Andreas şi fiul lor, Toni. Dacă Andreas a fost un fotbalist mediocru, Heike este o celebritate în lumea atletismului: campioană şi vicecampioană olimpică, de trei ori campioană europeană, campioană mondială la săritura în lungime.

La 12 iulie a.c., americanca de origine japoneză Kristi Yamaguchi va împlini 22 de ani. Campioană mondială în proba individuală de patinaj artistic, Kristi are 1,53 m şi 43 kg.

Admiratorii îi pot scrie pe adresa: c/o U.S. Figur Skating As. 20 First Street, Co. 80.906, Colorado Springs (U.S.A.)

„Agassi nu mi-e duşman!"

Jim Courier este, la ora actuală, tenismenul nr. 1 al lumii, în vreme ce compatriotul său, Andre Agassi, luptă din greu pentru a se menţine între primii 10. Agassi s-a născut la 29 aprilie 1970 la Las Vegas (Nevada), iar Courier la 17 august 1970 la Sanford (Florida). De unde pînă unde, gazetarii au lansat ideea că, cei doi s-ar duşmăni de moarte, că nici nu se mai salută etc.

„Agassi nu-mi este duşman. Ce-aş avea de împărţit cu el mai mult decît cu ceilalţi adversari cu care mă întîlnesc - a declarat Jim. Andre - zic eu - este mai talentat decît mine, este mai rapid. Poate, într-o zi, va fi el pe locul I. Asta-i dorinţa tuturor americanilor, indiferent de domeniul de activitate, să fie „The best", cel mai bun. De aceea, la noi, în Statele Unite, se stabilesc tot felul de recorduri. Fiecare vrea să-l întreacă pe cel dinaintea lui. Şi Pete Sampras îmi este adversar, dar îmi este, în acelaşi timp, cel mai bun prieten. Am stimă şi admiraţie pentru Boris Becker. Sigur că se joacă astăzi pe mulţi dolari, dar asta nu înseamnă că trebuie să ne duşmănim.

Eu am ajuns din întîmplare tenismen. Mi-a plăcut base-ball-ul şi-aş fi vrut să devin profesionist. Toată lumea îmi spunea că am calităţi pentru acel sport. Abia în 1983 am început să joc tenis. Bineînţeles că a trebuit să lucrez mult pentru a recupera, pentru că erau tenismeni care începuseră de la 5-6 ani. Primul meu „sponsor" a fost mătuşa Emma Spencer, care a crezut în viitorul meu ca tenismen. Sînt pe locul I în lume de la 10 februarie 1992. Credeţi că mi-e uşor? Ştiţi care-i visul meu: să am o lună întreagă de vacanţă în care să pot face ce-mi place. Culoarea preferată? Bineînţeles roşu. Păi, părul meu e roşu. Chitara mea e roşie, iar clubul pentru care joc se numeşte Cincinatti Reds..."

Ca orice ameriacan, Jim este volubil, dar superficial, prietenos, dar cam limitat, deschis, dar copiind toate clişeele modului de viaţă din SUA...

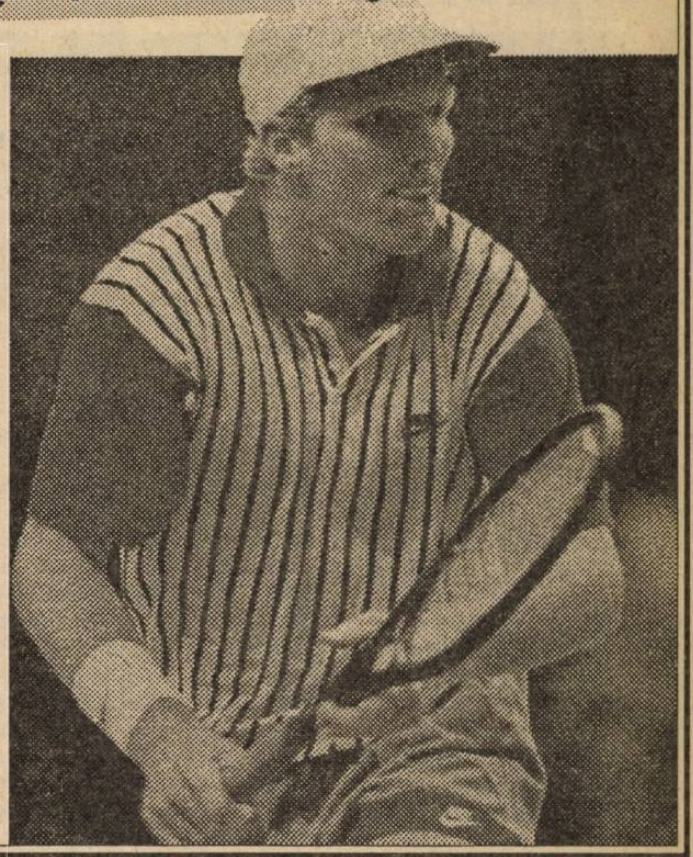

În grupa a IV-a, Belgia arbitrează...

În grupa din care face parte România (a IV-a) lupta pentru calificări la turneul final al Campionatului Mondial de fotbal a trecut de jumătate. S-au jucat 17 partide şi au mai rămas 14. Acumulînd 12 puncte, belgienii sînt singurii care şi-au asigurat calificarea, devenind un fel de arbitri ai grupei. O primă figură au făcut pierzînd meciul cu Ţara Galilor şi relansîndu-i pe galezi în cursa spre America. La fel de bine pot să-i ajute pe ceho-slovaci - dacă au nevoie - în ultima partidă sau pot să ne încurce pe noi, făcînd un egal sau cîştigînd meciul de la Bucureşti, din octombrie.

Iată cum se prezintă clasamentul:

1. Belgia	7	6	0	1	12-3	12
2. România	5	3	1	1	17-4	7
3. Ţara Galilor	5	3	0	2	10-7	6
4. Ceho-Slovacia	4	1	2	1	7-4	4
5. Cipru	6	1	1	4	4-10	3
6. Feroe	5	0	0	5	0-22	0

Partidele ce urmează a se disputa sînt următoarele:

14 IV 1993: România - Cipru
2 IV 1993: Cipru - Feroe
28 IV 1993: Ceho-Slovacia - Ţara Galilor
25 IV 1993: Belgia - Feroe
2 VI 1993: Ceho-Slovacia - România
6 VI 1993: Feroe - Ţara Galilor
16 VI 1993: Feroe - Ceho-Slovacia
8 IX 1993: Ţara Galilor - Ceho-Slovacia
8 IX 1993: Feroe - România
13 X 1993: România - Belgia
13 X 1993: Ţara Galilor - Cipru
27 X 1993: Ceho-Slovacia - Cipru
17 IX 1993: Ţara Galilor - România
17 IX 1993: Belgia - Ceho-Slovacia

Nu ştiu care a fost raţiunea punerii meciurilor noastre decisive tocmai la urmă (cu Belgia şi Ţara Galilor), ca să stăm cu sufletul la gură pînă la ultimul fluier al arbitrului. Deocamdată trebuie să facem scor cu Cipru şi să ne luăm înapoi punctul de la Ceho-Slovacia. Apoi vom mai sta de vorbă...

Pe stadioanele din Austria ordinea este menţinută de poliţişti... femei, a căror simplă prezenţă se pare că este inhibantă pentru eventualii zurbagii

MARII SPORTIVI AU ŞI MINTE!

Destui au fost şi mai sînt cei care subestimează sportul şi sportivii. Capete pătrate de ieri şi de azi refuză să înţeleagă o propoziţie simplă care însumează un adevăr universal: „Mens sana in corpore sano" (Minte sănătoasă în corp sănătos). A spus-o în urmă cu secole poetul latin Juvenal, iar Marţial a mers mai departe, punînd semnul egalităţii între viaţă şi sănătate: „Non este vivere, sed valere, vita" (Nu-i totul să trăieşti, ci să fii sănătos). Dacă scădem din zilele noastre - zice poetul latin - timpul consumat de febre crude, tristeţi grave şi dureri chinuitoare, ajungem dintr-un salt de la copilărie la bătrîneţe.

Cînd un om nu mai face sport este semn că a îmbătrînit, iar cînd nici nu-i mai place sportul este semn că n-a înţeles nimic din viaţă.

Ei, bine, în cele ce urmează, vă voi prezenta şase mari sportivi care au fost nişte mari personalităţi ale ştiinţei, literaturii, politicii, toţi şase ajungînd laureaţi ai Premiului Nobel, suprema încununare şi recunoaştere a meritelor dintr-un domeniu sau altul de activitate (un fel de medalie olimpică de aur în domeniile ştiinţei şi culturii).

FRIDTJOF NANSEN. Într-unul dintre parcurile oraşului Oslo, milioane de oameni vizitează anual corabia botezată „Fram". Dar, cînd Nansen a cerut, cu ani în urmă, fonduri pentru construirea ei, ca să ajungă la Polul Nord, contemporanii lui l-au considerat cel puţin inconştient. Era un cuceritor înnăscut. De ce nu se temea de această expediţie nebunească pentru acea vreme? Pentru că, Nansen, a fost în primul rînd un mare sportiv de 12 ori campion de schi fond al Norvegiei şi campion mondial de patinaj viteză. În 1888 a reuşit o performanţă de vis: traversarea Groenlandei pe schiuri (560 km, la o temperatură de - 50 grade C, în 65 de zile). Şi astăzi, în muzeul schiului din Holmenkollen, vizitatorii pot admira schiurile cu care Nansen şi cei 5 însoţitori ai săi (2 norvegieni şi 3 laponi) au străbătut pustiurile albe ale Groenlandei. Fără schiuri, fără cunoaşterea sporturilor de iarnă şi fără calităţi pe care acesta le dezvoltă, Nansen ar fi pierit nu o dată în munţii cu zăpezi şi gheaţă ai Groenlandei. În jurnalul de bord al călătoriei la Polul Nord, Nansen notează: „De azi înainte toţi oamenii vor trebui să schiez două ceasuri pe zi, de la 11 la 1. Cîţiva dintre noi nu au practica schiurilor; în caz de retragere, nedibăcia lor ar fi pentru noi toţi o pricină de mari primejdii."

În 1922, ca o recunoaştere a deosebitelor sale merite ca explorator şi savant i-a fost decernat Premiul Nobel.

NIELS BOHR. Din nici o istorie modernă a fizicii şi din nici o enciclopedie nu lipseşte numele danezului Niels Bohr, om de ştiinţă consacrat, de două ori laureat al Premiului Nobel (1922 şi 1957), pentru cercetările şi studiile asupra structurii atomului şi fisiunii nucleare. Dar mai puţină lume ştie că, în tinereţe, a jucat fotbal, fiind ani la rînd, titular al reprezentativei daneze pe postul de atacant central.

JOLIOT CURIE. Fizicianul francez a primit şi el Premiul Nobel, în 1935, dar, la vîrsta de 17 ani, a trebuit să opteze între fotbalul profesionist şi cariera ştiinţifică. Ce se întîmplase: în meciul reprezentativelor de juniori ale Franţei şi Angliei, Frederic Joliot Curie a jucat atît de bine încît cîţiva impresari l-au abordat propunîndu-i să devină profesionist. El, însă, a ales cariera ştiinţifică şi n-a greşit, fizica aducîndu-i imense satisfacţii.

ERNEST HEMINGWAY. Scriitorul american a trăit cu o intensitate unică: a luptat pe frontul italian în primul război mondial, s-a îndrăgostit de Spania şi de corrida, a vînat lei în Africa, a pescuit, a admirat boxul şi pe boxeri... Iubind sportul şi pe sportivi, bineînţeles că aceştia şi-au găsit un loc aparte în proza marelui scriitor căruia i s-a decernat Premiul Nobel în 1954.

Iată un citat revelator: „Sportul te învaţă să cîştigi cinstit. Sportul te învaţă să pierzi în mod demn. Prin urmare, sportul te învaţă de toate, te învaţă ce este viaţa."

ALBERT CAMUS nu este primul şi singurul scriitor francez atras de mirajul stadionului. Jean Giraudoux a practicat atletismul, Henri de Montherlant s-a devotat fotbalului, Marcel Berger şi Pierre Mac Orlan au jucat rugby.

Născut la Alger din părinţi francezi, Albe... şi-a împărţit cei mai frumoşi ani între studii şi stadion, ajungînd portarul reprezentativei universitare de fotbal. Iar mai tîrziu, în 1957, a obţinut şi el Premiul Nobel pentru literatură.

PHILIP NOEL BAKER. Probabil că multora acest nume nu le spune nimic. Ei bine, Baker a fost finalist al probei de 1500 m la Jocurile Olimpice de la Stockhlom (1912), iar peste 4 ani, la Olimpiada de la Anvers, a fost la un pas de a cuceri medalia de aur în aceeaşi probă. Peste ani devenit politician, laburist în Parlamentul englez, Philip Noel Baker a primit Premiul Nobel pentru pace (1959).

Iar exemplele ar putea continua...

Balbo: „Despre un fotbalist este bine să se vorbească"

Abel Duardo Balbo s-a născut la 1 iunie 1966, este component al reprezentativei de fotbal a Argentinei şi joacă la clubul italian Udinese, avîndu-i coechipieri pe Sensini, Desideri, Czachowski, Kozminski. Echipa din Udine nu-i una de primă mărime în fotbalul italian şi nu se ştie dacă va reuşi să se menţină în seria A, pentru că şi în Peninsulă se trag sfori şi se rulează bani. Aflat de patru ani în Italia, Balbo a jucat cu Udinese două campionate în B şi alte două în A, în acest ultim sezon fiind unul dintre golgeterii campionatului.

- Se vorbea că vei fi luat de Inter, dar după venirea olandezilor Bergkamp-Jonk...

- Zvonuri. Nimeni de la Inter nu m-a contactat. Fie vorba între noi, nici nu-mi place stilul de joc al interiştilor.

- Totuşi, gurile rele spun că ai vrea să pleci la o echipă mai mare. La Sampdoria cumva?

- Nu, nici de Samp nu am cunoştinţă. A fost ceva pentru Torino, dar propunerea cea mai serioasă am primit-o de la Real Madrid. Oricum, pînă la vară nu se va schimba nimic. Şi-apoi, nu înţeleg de ce credeţi că vreau să plec. La Udinese mă simt excelent, ca dovadă că sînt aici de patru ani, dintre care doi am jucat în divizia secundă.

- Cum se explică eficacitatea ta din acest an, mai ales că echipa se află în zona retrogradării?

- Nu ştiu. Ca atacant ai zile bune şi zile negre, ai noroc şi n-ai. Se pare că am reuşit să profit mai bine de şansă. Să nu vă închipuiţi că am devenit, peste noapte, un fenomen.

- La ultimele meciuri ale reprezentativei Argentinei n-ai fost convocat. Te deranjează?

- În acest moment mă interesează mai mult echipa de club şi golurile mele pentru ea. Să plec acum în Argentina înseamnă drumuri obositoare, schimbarea fusului orar, schimbarea programului obişnuit de pregătire. Pentru un fotbalist este foarte important să se vorbească despre el, iar acum, în Italia, mă aflu în atenţia presei, a publicului...

- Eşti cumva în relaţii proaste cu selecţionerul argentinian Basile?

- Nu, pentru simplu fapt că n-am vorbit niciodată cu el. La turneul final al Campionatului Mondial din 1990 antrenor era Carlos Bilardo.

- Presa argentiniană se întreabă, totuşi, de ce nu eşti convocat...

- Poate nu mă credeţi, dar această problemă nu mă interesează deloc.

- În cei 4 ani, de cînd eşti la Udinese, ai cunoscut cîţiva antrenori. Ce părere ai de ei?

- Cu Marchesi şi Brigon n-am avut decît raporturi de servici. Cu Fedele şi Buffono am fost în relaţii amicale. Mazzia a stat prea puţin pentru a-l cunoaşte. Coglio? Am fost ca şi copilul lui. El a greşit dînd jucătorilor prea multă libertate. Mulţi nu ştiu să aprecieze asta la un antrenor.

- Ce poţi spune după 4 ani de prezenţă în fotbalul italian?

- Mulţumesc lui Dumnezeu că n-a reuşit să-mi schimbe felul de a fi.

- Să înţeleg că nu-ţi place Italia?

- În Italia îmi place modul de viaţă al oamenilor, frumuseţea peisajului şi bogăţia artistică.

- Totuşi, ce nu-ţi place?

- Rasismul.

- Ce apreciezi la un om?

- Sinceritatea şi modestia.

- Balbo în particular este deosebit de cel de pe teren?

- Bineînţeles. După ce am intrat în casă îmi uit responsabilităţile de fotbalist. În familie sînt mult mai calm, mai destins.

- Să dai interviuri este o plăcere sau o obligaţie?

- O datorie, aş zice, pentru că face parte din meseria mea. Noi, vedetele, sîntem personaje publice, nişte exemple pentru tineri şi trebuie să fim atenţi ce vorbim.

- Te uiţi la televizor?

- Văd filmele. Telejurnalele sînt la ore nepotrivite pentru mine: sau mănînc, sau dorm.

- Balbo şi fiul său...

- O dragoste care nu poate fi exprimată în cuvinte.

- Balbo şi prietenia...

- Să ai prieteni este un mare noroc.

- Balbo şi politica...

- Nu mă interesează.

- De ce n-ai telefon?

- Nu mă ajută la nimic.

HOŢIA DE LA BRĂILA

DEMASCATĂ PROMPT (ŞI) DE TELEVIZIUNE!

urmare din pag. 1

strigătoare la cer. Trimisul ziarului scrie joi că sibienii Chioar şi Majearu au fost eliminaţi (?!), în numărul următor dă vina pe... recepţia telefonică (!?), iar în ce priveşte faza litigioasă din min. 57 scrie, negru pe alb, că din locul în care s-a aflat n-a văzut nici o infracţiune. Eraţi cumva la cafea, la bufet, domnule Chilom, în acel minut 57? Mai de neînţeles este că nici după vizionarea, de cîteva ori, în redacţie, a casetei video (dusă joi la Bucureşti de dl. Măierean) nu vaţi hotărît să scrieţi ADEVĂRUL, dîndu-i crezare tot arbitrului Viorel Ilie, mai aproape de fază, desigur, dar care a fluierat corect abia după ce brăilenii se desprinseseră din nou la două goluri diferenţă.

Despre trimisul „Gazetei sporturilor" ce să mai spun? Nu este oare Radu Urziceanu autorul atacului suburban şi de nimic justificat asupra domnului Nagy Ianoş? Nici dînsul n-a văzut DUBLUL FAULT al lui Brătianu II din acel minut 57 asupra lui Chioar şi Cr. Lazăr („tocmai atunci îmi notam în carneţel o fază anterioară"), dublu fault văzut, prin intermediul televiziunii, joi seara de milioane de telespectatori.

Şi chiar dacă rezultatul partidei rămîne cel viciat din teren, aşteptăm măsuri disciplinare ferme împotriva arbitrului Ilie Viorel, convocat miercuri, 14.IV 1993, la Bucureşti, de domnii Adalbert Cassay şi George N. Gherghe, scandalizaţi şi ei (după ce-au vizionat caseta video) de calitatea arbitrajului .

Poate că n-am fi insistat atît asupra acestei faze dacă nu ne-am fi amintit şi alte „isprăvi" ale arbitrilor. La Craiova, în 21. III. a.c., Al. Dobrin le-a refuzat interiştilor o lovitură de la 11 metri (portarul David l-a „cosit" pe Niculescu, în careu, scăpat spre gol, min. 80), iar la partida din Regie, din 28.III. a.c. la scorul 1-0 pentru studenţi, arbitrul D. Crăciun n-a acordat penalty pentru sibieni, în min. 73, cînd Dobre era să-l dezbrace de tricou pe acelaşi Niculescu, în careu, în momentul şutului. Păi pînă cînd să închidem ochii în faţa acestor arbitraje scandaloase „acoperite" de inşi datori să le judece cu egală imparţialitate?

Ştiam despre Sdrobiş că este un antrenor pătimaş, dar nu-l ştiam şi mitocan. Atît de mult a tremurat că nu va cîştiga meciul cu interiştii încît, imediat după joc, i-a spus răstit domnului Măierean: „ Ce, bă, aţi vrut puncte de la Brăila? Mai bine vă nenoroceaţi toţi în accidentul ăla! Trebuia s-o bateţi pe Poli!". Fără comentarii...

S-a scris că în preliminariile C.E. U.E.F.A '93, juniorii români au jucat slab contra islandezilor, obţinînd un neaşteptat scor alb. Păi ştiţi cum şi-a pregătit Gigi Staicu „tricolorii"? I-a dus să vizioneze cîteva meciuri pe la Mizil şi Plopeni. Şi atunci ce tactică, ce scheme să înveţe tinerii fotbalişti de la un antrenor privatizat, a cărui singură preocupare este să-şi ia diurna în valută (jucătorii semnează în alb tabelele!) şi să aducă din fiecare deplasare cît mai multă marfă?!

Pînă ieri, 11 aprilie, Florin Cioroianu nu dăduse nici un semn de viaţă. Ştirea conform căreia miercurea trecută, Cioroianu s-ar fi aflat în drum spre Brăila este falsă. Oricum, Florin este aşteptat de club şi coechipieri. Luci Burchel a fost la Sibiu acum o săptămînă. Are o fisură la nas, dar dr. Vărgatu îl vede din nou apt de joc peste 3 săptămîni. Cu el în teren, Nyiregyhaza a cucerit 4 puncte din 3 meciuri

După două zile libere, astăzi interiştii îşi reiau pregătirile.

ROMÂNIA – CIPRU

urmare din pag. 1

noastre în atac se leagă de Lăcătuş, Ceauşilă, Predatu şi Răducioiu (atacanţi de meserie), dar şi de Hagi, Ilie Dumitrescu, Dorinel Munteanu, Sabău... Dar Lăcătuş a sărbătorit împlinirea a 29 de ani şi... s-a lovit la tendonul lui Achile, Răducioiu s-a născut talent şi-a rămas speranţă, fiind unul dintre „artizanii" retrogradării Bresciei, Ceauşilă şi Predatu sînt jucători cu toane şi zile bune ori rele, Hagi este ieşit din formă şi, poate, cam plictisit de tot ce i se întîmplă... Deci, să ne bazăm pe inspiraţia şi sclipirile lui Ilie Dumitrescu şi pe o zi fastă a lui Dorinel Munteanu.

Dacă ar fi fost prezent Gică Popescu aş fi fost, eu, mult mai liniştit, mai ales în perspectiva partidei din luna iunie, de la Kosice, unde cehii şi slovacii nu ne vor aştepta cu flori în gară. (Amintiţi-vă de Bratislava, de acel 1-1 pentru europene şi de ce-a urmat).

Cornel Dinu a declarat la TV în miez de noapte că mizează pe un joc de viteză şi pe combinaţiile pe care le-a conceput EL. Să vedem ce va ieşi. Bine ar fi să cîştigăm la un scor lejer care să ne alimenteze optimismul nostru secular.

Dar iată loturile: România - Stelea, Tene (portari), Mihali, Belodedici, Săndoi, Cheregi, Selymesi, Prodan, D.Petrescu (fundaşi), D. Munteanu, I. Dumitrescu, Hagi, Sabău, Panduru, Stîngă (mijlocaşi), Lăcătuş, Ceauşilă, Predatu, Răducioiu (atacanţi).

Cipru: Christofi, Y. Ioannou (portari), Pittas, D. Ioannou, Panayi, Constantinou, Kalotheou (fundaşi), Yangoudakis, Savvides, Larkou, Charalambous, Hadjilukas (mijlocaşi), Sotiriou, Papavasiliou, Xiouroupas, Andreou.

Dacă aş fi... selecţioner, aş trimite în teren următoarea echipă românească: Tene - D. Petrescu, Belodedici, Săndoi, Selymesi - D. Munteanu, Sabău, Hagi, I. Dumitrescu - Lăcătuş, Predatu.(n.i.d.)

Pentru agenda dv.

În calendarul competiţional intern au survenit următoarele modificări:

*** În Divizia A, etapa a 23-a, intermediară, se dispută miercuri 14 aprilie, cu excepţia meciurilor I.C.I.M. Braşov - F.C. Bihor şi U.T.A. - Gloria Reşiţa, care sînt programate pe 15 aprilie. Etapa a 24-a se dispută la 17 aprilie.**

*** În Divizia B, etapa a 25-a se dispută pe data de 17 aprilie.**

*** La 17 aprilie sînt programate meciurile de Diviziile A şi B, dimineaţa la ora 11, Divizia Naţională, după-amiaza la ora 17.**

CLASAMENT, DIVIZIA NAŢIONALĂ

Progresul - Oţelul 2-0; F.C.Selena - Petrolul 2-0; „U" Cluj - Universit. Cv. 0-2; CSM Reşiţa - Steaua 2-0; Dinamo - F.C. Braşov 3-0; Electroputere- Rapid 2-0; Sp.Studenţesc- Gloria B. 1-0; Poli Timişoara- Farul 3-0; Dacia Brăila - FC Inter 3-2

1. Dinamo	23	18	4	1	57-14	40	(+16)
2. Steaua	23	18	3	2	55-14	39	(+17)
3. Universit.Cv.	23	11	6	6	34-24	28	(+6)
4. Rapid	23	11	5	7	29-25	27	(+5)
5. Gloria Bistriţa	23	11	3	9	33-26	25	(+1)
6.Electroputere	23	10	5	8	20-17	25	(+1)
7.Sp. Studenţesc	23	10	5	8	32-30	25	(+1)
8. Oţelul Galaţi	23	10	4	9	24-24	24	(+2)
9. „U" Cluj	23	11	1	11	31-31	23	(+1)
10.FC INTER	23	8	6	9	27-31	22	(-2)
11.Dacia Brăila	23	7	6	10	23-28	20	(-4)
12.F.C.Farul	23	8	4	11	32-42	20	(-4)
13.Poli Timişoara	23	6	8	9	21-33	20	(-4)
14. F.C.Braşov	23	7	4	12	21-32	18	(-6)
15.Progresul	23	5	7	11	24-37	17	(-5)
16.Petrolul	23	7	1	15	27-34	15	(-7)
17.F.C.Selena	23	5	5	13	14-33	15	(-7)
18.CSM Reşiţa	23	4	3	16	23-52	11	(-11)

Etapa viitoare (17 aprilie, ora 17): Steaua - Electroputere; Rapid - Dinamo; F.C. Braşov - Sp. Studenţesc; „U" Cluj - F.C. Selena Bacău; Petrolul - Progresul; Oţelul - C.S.M. Reşiţa; F.C. Farul - Dacia Brăila; Gloria Bistriţa - Poli Timişoara; Universitatea Craiova - F.C. Inter.

Volei

SIBIENCELE AU RATAT CALIFICAREA LA SETAVERAJ

– urmare din pag. 1 –

învins, în prima zi, pe C.S.Ş. Tg. Mureş, cu 3-1 în cel de al doilea joc au cedat surprinzător cu 3-0, în faţa elevelor din Craiova.

În ultima zi, deşi au întrecut pe C.S.Ş. Rm. Vîlcea cu 3-1, nu au reuşit să se clasifice pentru turneul final, fiind depăşite la setaveraj, atît de Rm. Vîlcea, cît şi de Craiova.

Iată şi celelalte rezultate înregistrate: C.S.Ş. Rm. Vîlcea - C.S.Ş. Craiova 3-1; C.S.Ş. Craiova - C.S.Ş. Tg. Mureş 3-0; C.S.Ş. Rm. Vîlcea - C.S.Ş. Tg. Mureş 3-1. Clasamentul zonei se prezintă astfel:

1. C.S.Ş. Craiova	3	2	1	7:3	6
2. C.S.Ş. Rm. Vîlcea	3	2	1	7:5	5
3. C.S.Ş. Sibiu	3	2	1	6:5	5
4. C.S.Ş. Tg. Mureş	3	0	3	2:9	3

ŞOIMII COMPA – C.S. TÎRGOVIŞTE

– urmare din pag. 1 –

în primul rînd prin Mihăilă şi apoi Floarea, care deşi a degajat de cele mai multe ori la întîmplare, a îndepărtat multe atacuri tăioase. Prima parte se încheie cu o combinaţie în trei, Maşca, Luca, Ştef, centrarea perfectă a ultimului negăsind pe nimeni la finalizare. Repriza secundă debutează cu o acţiune de atac a şoimilor (min. 52), Bîrsan îl driblează pe Barbu, intră în careu, este agăţat, cade şi jocul continuă (?!) Urmează, în min. 54, o ocazie rarisimă de egalare, cînd Marin (intrat după pauză), singur cu poarta părăsită de Călinescu, de la numai 3 m. şutează în bară, de unde mingea se scurge pe partea opusă fiind în ultima clipă respinsă.

Oaspeţii luptă- cum nu am prea văzut alte echipe, se bat pentru fiecare balon, atît în apărare cît şi în atac, creînd o atmosferă de mare tensiune şi în teren, dar şi în inimile suporterilor locali. Spre final, Ştef şi Negrea îşi încearcă norocul cu şuturi de la distanţă, dar fără rezultat (min. 85, respectiv, 88).

Fluierul final, aşteptat cu sufletul la gură de toată lumea (exceptînd delegaţia vizitatoare) se aude în secunda 60 a minutului 90. Să recunoaştem nu ne aşteptam să fie atît de greu.

Iată formaţia pe care Petre Purima şi Gh. Albotă au aliniat-o: Călinescu - Maşca, Mihăilă, Floarea, Armenenan, Luca, Ştef, Ciobanu, (min. 60 Negrea) Brumar - Munteanu, Bîrsan (min. 71 Serfozo)

RUGBY „Cupa României"

Un egal şi o victorie

Sîmbătă, la Lupeni, rugbiştii pregătiţi de Mircea Beianu au terminat la egalitate: 17-17 (12-5) cu Minerul din localitate, prin punctele înscrise de Zeicu şi Radu Fugigi (încercări) şi Amariei (transformare). În ultimele secunde de joc, sibienii au reuşit eseul victorios, dar arbitrul Ţocu din Braşov a fluierat sfîrşitul partidei!?

Ieri, la Petroşani, C.S.M. Foresta Sibiu a întrecut cu 12-8 (5-8) pe Ştiinţa graţie încercărilor reuşite de Cocîrcă şi Amariei, acesta din urmă izbutind şi o transformare. Cu această partidă, rugbiştii noştri încheie participarea din „cupă" fără să cunoască înfrîngerea, dar calificarea o obţine gruparea din Petroşani.

Campionatul Diviziei A de rugbi se reia în 24.IV.a.c., sibienii deplasîndu-se la Bucureşti pentru meciul cu Griviţa roşie. Începînd de marţi, 13.IV, la Sibiu avea loc cea de-a doua ediţie a „Memorialului Bebe Boboc" la rugbi în 8 şi 12, rezervat copiilor. Competiţia este organizată de C.S.Ş. Şoimii, la ea participînd - alături de sibieni - echipe din Bucureşti, Cluj, Mangalia, P. Neamţ şi Braşov.

O ETAPĂ FĂRĂ SURPRIZE ÎN DIVIZIA C

***"U" Hidrocon - Relee - Gloria 3-0 (0-0).** Partidă cu un ritm de joc alert şi susţinut, desfăşurată în spiritul unei depline sportivităţi, dominată cu suficientă autoritate de capricioasa formaţie a studenţilor, care ratează, încă din debut, două excelente ocazii prin R.Luca. În min. 19, la o lovitură liberă pe flancul stîng, acelaşi jucător şutează puternic, dar mingea este respinsă de pe linia porţii de Krestel. Două minute mai tîrziu portarul oaspete P. Iakab respinge în corner, de sub bară, balonul expediat de Mareşiu. În min. 34 pasa, inteligent dată cu călcîiul de Luca, este reluată defectuos de la 8 m de D. Fulea. În replică D.Forgaciu, scăpat pe contraatac, şutează violent de la 16 m, dar mingea trece razant pe lîngă bara laterală a porţii sibienilor. După pauză gazdele deschid scorul în min. 46 prin N. Văcaru, care amendează din apropiere, nesincronizarea apărării imediate a echipei din Dumbrăveni. După trei ratări ale studenţilor, Fulea, Rus şi iar Fulea (la cea de a doua opunîndu-se inspirat portarul advers), N.Văcaru fructifică în min. 60, o excelentă pasă primită de la S. Popa. Cinci minute mai tîrziu M. Stoica, finalizează o reuşită acţiune iniţiată şi lansată de Luca. Vizitatorii ies cu mai mult curaj la joc şi- după ce P.Iakab deviază în corner „bomba" de gol a lui Stoica- profitînd de încezeala temporară a partenerei, ratează trei bune situaţii de a marca, măcar golul de onoare, prin D. Forgaciu (o dată balonul nimerind transversala), tot el şut violent respins de Topîrceanu şi Coldea. În min. 86 ghinionistul Luca nu-l poate învinge nici acum pe inspiratul portar advers, care respinge în corner. Corect şi prompt în intervenţii arbitrajul brigăzii alcătuite din M. Niţescu, L. Munteanu şi T. Moldovan, căreia i s-au aliniat formaţiile: „U" Hidrocon : Topîrceanu, V. Rus, D. Mareşiu, S. Popa, O. Bran, I. Rodeanu, S. Fulea, M. Barac, D. Stoica (C. Comănzar) R. Luca, N. Văcaru (D.Popa). Relee-Gloria: P. Iakab, M. Krestel (A. Fodor), V. Boian (N. Chereches), I. Feşteu, D. Hodîrnău, C. Boţoc, I. Rîşniţă. C. Coldea, D. Forgaciu, A. Banu, C. Medeşan. *** Carpaţi - Mecanica 3-0 (0-0).** Revenit pe propriul teren, „unsprezecele" din Agnita şi-a răsplătit suporterii printr-o prestaţie de foarte bună calitate, mai ales în a doua parte a întîlnirii, detaşîndu-se cu autoritate de un adversar incomod, în urma golurilor marcate de M. Părău (min. 49 şi 60) şi F. Nichifor (min. 72 din penalty). *** Textila - Unirea 6-1 (2-0)** Victorie confortabilă a liderei care s-a desprins cu lejeritate, graţie golurilor realizate de I. Ionuş (min. 24), N. Voinea (min. 35, 73, 86) M. Munteanu (min. 88) şi autogolul lui I. Iancu. Golul de onoare al ocnerilor, înscris în min. 50, poartă semnătura lui I. Manea. *** Carbomet - Sparta 0-0.** Meci de foarte bună factură tehnică şi extrem de spectaculos la Copşa Mică, unde cele două combatante, apărîndu-şi corect şi sportiv şansele, în ciuda numeroaselor atacuri purtate spre buturile din faţă, nu s-au putut impune pe tabela de scor, rămasă imaculată pînă la fluierul final al întîlnirii. *** Tractorul - Construcţii 0-2 (0-1)** Victoria oaspeţilor s-a întrezărit în min. 40 cînd lovitura de la 11 m. executată de I. Opriş, respinsă în prima fază de portarul gazdelor, este reluată în plasă de I. Floca, ea fiind confirmată de golulrealizat de E. Stîngaciu, în al şaselea minut al reprizei secunde. *** Vitrometan - Geromed 0-1 (0-0)** Întrecere de certă calitate , între două echipe adepte ale unui fotbal spectaculos, terminată cu victoria meritată a oaspeţilor, care au punctat în min. 53 prin S. Bungiac.

V.M.

CLASAMENTUL LA ZI

1. Textila Cisnădie	16	12	2	2	40-13	26
2. U Hidrocon	16	9	4	3	47-16	22
3. Carpaţi Agnita	16	9	4	3	30-15	22
4. Carbomet C.Mică	16	7	4	5	33-27	18
5. Geromed	16	7	3	6	30-25	17
6. Mecanica Mîrşa	16	8	1	7	30-31	17
7. Vitrometan	16	5	6	5	25-26	16
8. Sparta Mediaş	16	5	5	6	23-24	15
9. Construcţii	16	5	2	9	20-29	12
10.Relee Mediaş	16	5	2	9	20-30	12
11.Unirea O.Sib.	16	5	1	10	17-45	11
12.Tractorul	16	1	2	13	14-47	4

Etapa viitoare: Sparta Mediaş - Textila Cisnădie; Carbomet C.Mică - Carpaţi Agnita; Geromed - Mecanica Mîrşa; Unirea O. Sibiului - U Hidrocon Sibiu; Relee Gloria Dumbrăveni - Tractorul Construcţii Sibiu - Vitrometan Mediaş.

CLASAMENTE, FOTBAL DIVIZIA A

SERIA I

Poli Iaşi - Portul 3-0; Gloria Galaţi- Flacăra 1-0; Callatis - Chimia Rm.Vîlcea 2-1; ASA Tg.Mureş-Faur Buc. 1-0; Unirea Focşani - Steaua Mizil 1-0; Ceahlăul - FC Argeş 0-0; CS Olt- Foresta Fălticeni 2-1; CSM Suceava-Gloria Buzău 2-1; Autobuzul-Unirea Slobozia 2-0

1.Ceahlăul	22	11	6	5	32-20	28	(+6)
2.Gloria Buzău	22	11	3	8	48-34	25	(+3)
3.Callatis	22	11	3	8	28-23	25	(+1)
4. FC Argeş	22	8	8	6	31-22	24	(+4)
5.Unirea Focşani	22	9	6	7	28-22	24	(+2)
6.Flacăra Moreni	22	11	2	9	31-26	24	(+2)
7.Gloria Galaţi	22	10	4	8	31-27	24	(0)
8.Portul Constanţa	22	10	3	9	39-36	23	(+1)
9.CSM Suceava	22	9	5	8	25-27	23	(+1)
10.ASA Tg.Mureş	22	10	3	9	26-29	23	(+1)
11.Steaua Mizil	22	9	3	10	45.25	21	(+1)
12.Poli Iaşi	22	9	3	10	31-32	21	(-3)
13.Chimia Rm.Vîlcea	22	8	5	9	38-41	21	(-1)
14.CS Olt	22	9	2	11	24-45	20	(-2)
15.Autobuzul	22	8	3	11	30-34	19	(-5)
16.Faur Bucureşti	22	8	3	11	27-32	19	(-1)
17.Foresta Fălticeni	22	8	3	11	19-29	19	(-1)
18.Unirea Slobozia	22	4	5	13	16-45	13	(-9)

Etapa viitoare: FC Argeş-Unirea Focşani; Steaua-ASA; Faur-CSM Suceava; Foresta-Ceahlăul; Flacăra - Poli Iaşi; Portul-CS Olt; Chimia-Gloria Galaţi; Unirea Slobozia- Callatis; Gloria Buzău-Autobuzul.

SERIA a II-a

Tractorul - Metalul Bocşa 1-0; IELIF Craiova - Corvinul 3-1; Met. Cugir - Unirea A. Iulia 2-0; Metrom Braşov - UTA 1-0; Olimpia - CFR Timişoara 2-0; FC Bihor - FC Maramureş 1-0; Jiul Petroşani - ICIM Braşov 3-0; Gloria Reşiţa - CFR Cluj 1-0; Armătura - FC Drobeta 1-0

1.Gloria Reşiţa	22	13	2	7	28-17	28	(+6)
2.UTA Arad	22	12	2	8	42-23	26	(+6)
3.Jiul Petroşani	22	12	2	8	41-23	26	(+4)
4.Tractorul	22	11	4	7	35-27	26	(+2)
5.FC Bihor	22	10	4	8	28-25	24	(+2)
6.Metrom Bv.	22	9	5	8	22-23	23	(+1)
7.IELIF Craiova	22	10	3	9	27-36	23	(-1)
8.Corvinul	22	9	4	9	34-31	22	(0)
9.Unirea A.Iulia	22	10	2	10	29-37	22	(0)
10.FC Maramureş	22	9	3	10	37-26	21	(+1)
11.FC Drobeta	22	9	3	10	21-20	21	(-1)
12.Armătura	22	10	1	11	33-35	21	(-3)
13.Met.Cugir	22	9	3	10	28-45	21	(-3)
14.Met.Bocşa	22	8	4	10	25-34	20	(-2)
15.CFR Cluj	22	8	3	11	40-41	19	(-3)
16.ICIM Braşov	22	7	5	10	23-28	19	(-1)
17.Olimpia S.Mare	22	8	2	12	36-40	18	(-4)
18.CFR Timişoara	22	7	2	13	21-39	16	(-4)

Etapa viitoare : FC Maramureş - Olimpia; CFR Timişoara - Metrom; UTA - Gloria; ICIM - FC Bihor; Corvinul-Tractorul ; Metalul Bocşa - Jiul Petroşani; Unirea A. Iulia - IELIF Craiova; FC Drobeta - Metalurgistul; CFR Cluj - Armătura.

BIBLIOTECA „ASTRA"
SIBIU

TRIBUNA sporturilor

SUPLIMENT SĂPTĂMÎNAL DE INFORMARE SPORTIVĂ AL COTIDIANULUI INDEPENDENT „TRIBUNA"

Anul III, nr. 160 | 19.04.1993–26.04.1993 | 4 pagini, 25 lei

„TROFEUL CARPAŢI" LA SĂRITURI ÎN APĂ

SIBIENII PRINTRE PROTAGONIŞTI

Bazinul Olimpia din Sibiu a fost timp de trei zile gazda primitoare a celei de a XXV-a ediţii a Campionatelor internaţionale de sărituri ale României dotate cu „Trofeul Carpaţi. Dintre reprezentanţii celor şapte ţări anunţate iniţial nu s-au prezentat la întreceri cei din Rusia şi Ucraina, adică tocmai cei care puteau ridica nivelul valoric al competiţiei. În aceste condiţii, juniorii români s-au impus cu multă uşurinţă pe primele locuri, reprezentanţii Bulgariei, Greciei, Turciei şi Ungariei avînd un nivel competitiv destul de modest. Ca şi în alte ediţii, bazinul Olimpia s-a prezentat ca o bijuterie, oferind condiţii ireproşabile. Ceea ce nu se poate spune şi despre contribuţia sponsorilor, care au lipsit aproape cu desăvîrşire. Spunem aproape, deoarece a existat o singură firmă care a premiat cu obiecte şi bani pe cei mai buni. Este vorba despre SINTEZIS Computer LTD din... Gyor, (adică din Ungaria), prin intermediul reprezentanţei sale din Oradea. Şi cînd ne gîndim că Sibiul este considerat, pe bună dreptate, leagănul săriturilor în apă din ţara noastră...

Întrecerile au fost interesante, chiar dacă s-au înregistrat victorii detaşate. Au ieşit în evidenţă bunele evoluţii ale componenţilor loturilor naţional şi olimpic ale României, care se pregătesc la Sibiu. Este vorba de Gabriel Chereches, Clara Ciocan, Oana Dinu, Dragoş Vasilescu, Anca Udvescu, Radu Udvescu adică cei remarcaţi şi cu prilejul campionatului naţional al juniorilor dotat cu „Cupa Primăverii."

Iată primii trei clasaţi: Platformă - juniori A 1. Gabriel Chereches (Rom.) - 584,40, 2. Csaba Varabez - (Rom.) - 429,20, 3. Marius Şucher (Rom.) - 362,10; junioare A 1. Anişoara Oprea (Rom) - 374,15, 2. Carmen Dinu (Rom) - 354,80, 3. Jana Dimitrova (Bul) - 320,70; Trambulină 1 m juniori B 1. Dragoş Vasilescu (Rom) - 322,65, 2. Adrian Cozma (Rom) - 302,45, 3. Adrian Gavriliu (Rom) - 292,25; Trambulină 3 m junioare B: 1. Oana Dinu (Rom) - 349,25, 2. Clara Ciocan (Rom) - 344,70, 3. Anca Mihalache (Rom) - 315,70; Trambulină 3 m - juniori A 1. Gabriel Chereches (Rom) - 541,60, 2. Radu Udvescu (Rom) - 517,45, 3. Daniel Neagu (Rom) - 445,45; junioare B 1. Oana Dinu (Rom) - 349,25, 2. Clara Ciocan (Rom) - 344,70, 3. Anca Mihalache (Rom) - 315,70; Trambulină 3 m - junioare A 1. Anca Udvescu (Rom) - 452,00, 2. Ionica Tudor (Rom) - 449,85, 3. Ilieva Tania

continuare în pag.4

ILIE IONESCU

Baschet

UN DIVORŢ REGRETABIL, DAR NECESAR

Interviu cu Mircea Vulc, antrenor principal

– C.S.U. Balanţa Sibiu, sub conducerea ta tehnică a obţinut, din nou, un rezultat foarte bun în recent încheiata ediţie de campionat. Locul al IV-lea vă dă dreptul la o participare în cupele europene. Performanţa este cu atît mai meritorie cu cît s-a realizat în condiţiile unor grave scurtcircuite în ceea ce priveşte condiţiile materiale ale jucătorilor şi antrenorilor. Te invit să...faci lumină!

- Locul al IV-lea, paradoxal, a constituit pentru unii motiv de supărare. Nu înţeleg această atitudine. Din păcate, cel mai supărat s-a arătat „sponsorul" nostru, respectiv directorul S.C. Balanţa S.A. Fără a ni se fixa un obiectiv clar, la începutul campionatului la care să ne raportăm, după meciul pierdut acasă în retur, cu „U" Cluj, domnul director Costei, care pînă în acel moment, ne-a ajutat foarte mult şi datorită lui, în

continuare în pag.4

OCTAVIAN RUSU

Fotbal, Divizia Naţională

HIZO RĂMÍNE ...OBSESIA LUI BONDREA !

UNIVERSITATEA CRAIOVA – F.C. INTER 2–2 (0–1)

Stadion „Central", timp ploios, vînt rece, +6 grade C. Spectatori cca 2000. Au marcat: Stîngă (min. 50) şi Neagoe (min. 55) pentru craioveni, respectiv Majearu (min. 5, din penalty) şi Cr. Lazăr (min. 80). Cartonaşe galbene: Văsîi, Neagoe, L. Cotora, N. Zamfir. Raport de cornere: 8-2. Au arbitrat: Mircea Salomir (Cluj) - 9, la centru, C. Ştefan - 9 şi Al. Rolea - 9, la tuşe, ambii din Bucureşti.

UNIVERSITATEA: LUNG 6 - MOGOŞANU 6, SĂNDOI 6, N. ZAMFIR 5, COJOCARU 5 - CRISTESCU 7, PREDOI 6, CRAIOVEANU 6 (min. 72, MOISESCU 6), STÎNGĂ 7,5 - NEAGOE 7, GANE 5 (min. 46, VASC 6). Antrenor pr. M. BONDREA 5.

F.C. INTER: BLID 6,5 - CHIOAR 7, GLĂVAN 7, L. COTORA 7, TĂLVAN 6,5 (min. 46, TRĂISTARU 7) - C. POPA 7,5, CR. LAZĂR 7,5, MAJEARU 7, MAIER 6 (min. 62, BACIU 6,5) - VASÎI 7,5, NICULESCU 7. Antrenor pr.: V. HIZO 9.

După ce umilise, chiar sub Feleac, o reală contracandidată la cupele europene în etapa anterioară, Universitatea părea dispusă să spulbere, în Bănie, o „mărunţă" formaţie cu -2 la „adevăr". Nepunînd nici o clipă răul în faţă, M. Bondrea a optat pentru un „11" cu 7 atacanţi, considerînd că Săndoi, Zamfir şi Cojocaru sînt un trio suficient pentru protejarea lui Silviu Lung, cel care juca al 400-lea său meci în primul eşalon. Numai că Viorel Hizo l-a... ghicit demult pe Bondrea, contracarîndu-i cu succes puţinele idei tactice. Atent grupaţi în apărare şi interpretînd bine lecţia jocului la ofsaid, interiştii şi-au demonstrat „tupeul" încă din primele minute, evoluînd curajos şi ofensiv. Ritmul imprimat partidei este sufocant. În primele două minute ratează Craioveanu, Majearu şi Cristescu. Dar în min. 5 pe stadion se aşterne liniştea: Maier îi pasează lui Cătălin Popa, acesta preia balonul cu călcîiul, peste Zamfir, cu dexteritatea lui Maradona, pătrunde singur în careu, Lung îl faultează, nimeni nu protestează (poate cu excepţia lui Domozină?!) şi Majearu transformă penaltyul deşi Lung fusese, cum se spune, pe minge şi o chiar atinsese. În minutul următor,

– continuare în pag. a 4-a –

MIRCEA BIŢU

CLASAMENT, DIVIZIA NAŢIONALĂ

1.Steaua	24	19	3	2	58-14	41	(+17)
2.Dinamo	24	18	4	2	57-16	40	(+16)
3.U.Craiova	24	11	7	6	36-26	29	(+5)
4.Rapid	24	12	5	7	31-25	29	(+5)
5.Gloria Bistriţa	24	12	3	9	34-26	27	(+1)
6.Oţelul Galaţi	24	11	4	9	26-24	26	(+2)
7.Sp. Studenţesc	24	10	6	8	32-30	26	(+2)
8."U" Cluj	24	12	1	11	32-31	25	(+1)
9.Electroputere	24	10	5	9	20-20	25	(+1)
10.FC INTER	24	8	7	9	29-33	23	(–1)
11.FC Farul	24	9	4	11	34-42	22	(–4)
12.Dacia Brăila	24	7	6	11	23-30	20	(–4)
13.Poli Timişoara	24	6	8	10	21-34	20	(–4)
14.FC Braşov	24	7	5	12	21-32	19	(–7)
15.FC Petrolul	24	8	1	15	30-34	17	(–7)
16.Progresul	24	5	7	12	24-40	17	(–5)
17.FC Selena	24	5	5	14	14-34	15	(–7)
18.CSM Reşiţa	24	4	3	17	23-54	11	(-11)

Etapa viitoare: Electroputere-Oţelul; Progresul- U Cluj; CSM Reşiţa-Petrolul; Selena-Univ. Craiova; Dinamo-Steaua; Poli Timişoara-F.C.Braşov; Sp. studenţesc-Rapid; Dacia Brăila-Gloria; FC Inter-Farul.

ULTIMA ORA

✦ Biroul Federal, după ce le-a dat cîştig de cauză medieşenilor (3-0) în partida Minerul Anina - Gaz metan, la contestaţia minerilor, a revenit şi le-a dat cîştig de cauză acestora. Legea...cererii şi-a ofertei.

✦ Pentru modul lamentabil în care a condus meciul FC Braşov- Electroputere (cîştigat în final cu 1-0 de gazde printr-un gol litigios) centralul V. Ioniţă a fost suspendat 5 etape, iar tuşierul I. Coţ s-a ales cu 4 etape. Poate că a meritat...sacrificiul.

✦ "Javra" presei sportive, cel care semnează „Pif le Chien" dă să mă muşte iar, după ce o vreme intrase unde-i este locul, adică la coteţ. Murind, ca tot prostul, de grija altuia, trepăduşul care se crede ziarist mă ia peste picior pentru, vezi Doamne, două „foalfe". Geo Raeţchi se războieşte cu Lucian Oprea, după ce mai înainte se încontrase cu cei de la Sportul românesc.

✦ La meciul din divizia B, Favior Orăştie - Victoria Călan suporterii gazdelor aveau pari în mîini cu care îşi „încurajau" favoriţii. Ba, unul mai focos, a intrat în vestiarul oaspeţilor cu un topor şi-a început să taie lemne...

✦ Întrecerea de schi de la Păltiniş, despre care am relatat în ziarul „Tribuna" din 24 martie a.c. a fost organizată de Simerom - Brukenthal. Ca să se ştie!

continuare în pag.4

MINUTUL 91

CU GÎNDUL LA MIELUL PASCAL

Schimbîndu-li-se... fusul orar, fotbaliştii din Divizia Naţională au jucat în dorul lelii, cu gîndul la mielul pascal şi la ouăle încondeiate. (Domozină, de la Craiova, se gîndea şi la zaibăr, ştiind el ceva...) Dar nici spectatorii nu s-au mai lăsat amăgiţi, mai ales că a fost frig şi a plouat mocăneşte mai peste tot, aşa că au stat în dîra nevestelor ... enervîndu-le. Etapa a fost liniştită, cu excepţia aşa-zisei surprize de la Craiova, unde gazdele au dat pe pere ce-au luat pe mere.

✦ Steaua - Electroputere 3-0 (0-0). Doar o repriză au tresăltat de bucurie inimile... dinamoviştilor pentru că, după pauză, în doar 9 minute, militarii s-au distanţat decisiv prin golurile marcate de Vlădoiu (min. 64), Ilie Stan (min. 72) şi Ion Viorel (min. 75) ✦ F. C. Braşov - Sp. studenţesc 0-0. Cu acest punct pierdut acasă - deloc surprinzător, fiindcă braşovenii era cît pe-aci s-o încurce şi cu Electroputere - echipa de sub Tîmpa (!) a intrat în hora retrogradării, umăr la umăr cu Selena şi Petrolul, spre bucuria celor de la Progresul. Nu întîmplător a fost delegat arbitrul FIFA Adrian Porumboiu care nu se lasă înduioşat de argumentele gazdelor. ✦ Oţelul Galaţi - C.S.M. Reşiţa 2-0 (1-0). Victorie firească a gazdelor prin golurile realizate de Baston (min. 2) şi

– continuare în pag. a 4-a –

CORESPONDENŢĂ DIN GERMANIA DE LA EUGEN SALCU

CARE PE CARE !

Vînzoleală mare în fotbalul german. Surpriza, cea mai mare de pînă acum, o constituie accesul echipei de amatori de la „HERTHA" Berlin în finala „Cupei Germaniei". Aşadar, nişte băieţandri necunoscuţi (pînă acum), în frunte cu antrenorul lor, vor trebui să-şi ia în continuare zile libere - din concediu, bineînţeles - unii, sau învoire de la şcoală, alţii, pentru a juca meciul vieţii pe Stadionul Olimpic din Berlin unde, mai mult ca sigur, majoritatea tunetelor, surlelor, trîmbiţelor şi uralelor vor fi de partea lui... DAVID. GOLIATH - a se citi BAYER LEVERKUSEN - va avea de înfruntat un „mititel" hotărît să stropească gazonul „cu sînge şi sudoare", doar-doar se vor îndura zeii, sacrificiul avînd acoperire şi în faptul că „mititelul" ştie - lucru văzut - şi FOTBAL.

Trezindu-ne la realitate să spunem totuşi că prima şansă aparţine echipei „dirijorului" Ionuţ LUPESCU, cu cei doi supersolişti din faţă, foştii RDG-işti ULF KIRSTEN şi ANDREAS THOM care, nu demult au făcut patru „găuri" mari şi frumoase, la Frankfurt, în „schweizer-ul" porţii lui Uli Stein.

Pentru a condimenta puţin cea de-a 50-a finală de „Cupă" din 12 iunie, să amintim că, în conformitate cu regulamentul, dacă o

– continuare în pag. a 2-a –

Tenis

SILVIU TĂNĂSOIU NU A LĂSAT NICI UN SET ADVERSARILOR LA „CRITERIUL DE PRIMĂVARĂ"

În perioada 11-16.IV 1993 s-a desfăşurat în Capitală, pe terenurile Centrului Naţional de Tenis (director Alexe Bîrsan), „Criteriul de primăvară" pentru copii (8-10 ani şi 11-12 ani), primul mare concurs din cele 4 organizate de F.R. Tenis. La categoria 11-12 ani, din Sibiu au participat tinerii tenismeni ai C.S.Ş. „Şoimii" Silviu Tănăsoiu şi Octavian Nicula însoţiţi de antrenorul lor, prof. Dorin Cismaş.

Comportîndu-se remarcabil, Silviu Tănăsoiu, favoritul 3 în acest concurs a cîştigat de o manieră categorică, necedînd nici un set în cele cinci meciuri susţinute!

Dar iată rezultatele obţinute de Silviu:

Turul I 6-1; 6-1 cu A. Ivan (Metalul Tîrgovişte); **turul II** 6-1; 6-1 cu E. Gemene (S.C. Bacău); **Turul III** 6-0; 6-1 cu A. Pătraşcu (Metalul Tîrgovişte). **Semifinală** 6-0; 6-5 cu Angelo Niculescu (C.S.Ş. Pandurii Tg. Jiu), favoritul nr. 2. **Finală** 6-4; 6-1 cu Cătălin Gîrd (A.S. Constructorul Galaţi) favoritul nr. 1. (Datorită timpului nefavorabil, finala s-a desfăşurat în sală, restul meciurilor desfăşurîndu-se pe zgură).

Sincere felicitări tînărului tenismen sibian şi antrenorului său şi mult succes la concursul organizat în 27 aprilie de către prinţul Dimitrie Sturza şi dotat cu premii substanţiale.

PRIMUL „8000" PENTRU ROMANIA

Serialul nostru

Pe data de 2 august '92, ora 16,40 (ora locală), şase alpinişti - Constantin Lăcătuşu, România, americanii Scott McKee şi Dave Hambly (expediţia americano-română), împreună cu spaniolii Eudald Martinez (expediţia catalană-Barcelona), Pedro Sanchez şi Antonio Sanchez (expediţia spaniolă-Madrid) au atins vîrful Broad Peak, de 8.047 m, unul din cei 14 optimari ai lumii, al 3-lea ca înălţime din munţii Himalaya-Karakorum, situat la frontiera dintre Pakistan şi China. Este singura ascensiune reuşită pe Broad Peak în anul 1992. Constantin Lăcătuşu este primul român care reuşeşte escaladarea acestui vîrf deşi a mai existat o tentativă românească în 1988 (Electro Sf. Gheorghe), iar succesul său reprezintă prima victorie românească pe un vîrf de peste 8000 m. Deci un nou record naţional de altitudine şi de vîrf atins. Precedentul record - 7.495 m, vîrful Comunismului din Pamir, stabilit de Alexandru Floricioiu şi Adrian Tănase, datat de exact 20 de ani.

Victoria este cu atît mai preţioasă cu cît a fost obţinută în condiţii meteorologice extreme, după venirea musonului. Într-unul din cele mai nefavorabile sezoane de alpinism din ultimii ani, din Karakorum: ninsori frecvente, temperaturi de minus 30-40 grade C, vînturi puternice, pericol continuu de avalanşe, (care de altfel nu au lipsit). Pe Broad Peak au activat în acest sezon 11 expediţii cuprinzînd cca 70 de alpinişti din 14 ţări (Anglia, Ţara Galilor, Italia, Finlanda, Spania,

TITI LĂCĂTUŞU

– continuare în pag. a 2-a –

PRIMUL „8000" PENTRU ROMANIA

urmare din pag. 1

Germania, Suedia, SUA, Canada, Mexic, Chile, Coreea de Sud, Noua Zeelandă şi România).

Traseul urmat a fost, în linii mari, creasta vestică, de pe versantul pakistanez, 3200 m, diferenţă de nivel absolută, între tabăra de bază (alt. 4800 m, pe morena centrală a gheţarului Godvin Austen) şi vîrf. S-au montat 3 tabere intermediare: tabăra I - 6600 m, tabăra II - 6750 m, tabăra III - 7350 m, mutată ulterior la 7450 m, datorită avalanşelor, în ziua precedentă ultimului asalt.

Cei 6 alpinişti învingători s-au întîlnit la tabăra III B (7450 m) unde s-au regrupat pentru asaltul final deşi reprezentau 3 expediţii diferite. Încercările ulterioare ale altor membri ai expediţiilor rămase în cursă de a repeta ascensiunea au fost fără succes, pe data de 11 august, echipa chiliană, ultima sosită, era încă în plină activitate pe munte, însă cu şanse mici de reuşită datorită căderilor abundente de zăpadă (nu atinsese nici tabăra II).

Alpinistul român a fost singurul care, forţat de împrejurări, a urcat de 3 ori la tabăra III (7350-7450 m), pornind din tabăra de bază, ceea ce reclamă un efort fizic şi psihic deosebit. Constantin Lăcătuşu (are 31 de ani, este antrenor la Alpin Club Petrodava-Lynx Piatra Neamţ) a plecat din Londra pe data de 11.07.92., ca membru al unei expediţii internaţionale formată din 8 alpinişti din 8 ţări, printre care Martin Barnicott (Ţara Galilor) - unul din cei mai buni ghizi alpini profesionişti din Marea Britanie, liderul expediţiei - şi neo-zeelandezul Russel Brice - ghid montan internaţional, foarte experimentat alpinist de mare altitudine, cu o impresionantă carte de vizită (28 expediţii în Himalaya, ascensiuni pe 4 opt-miari, o premieră pe Everest). Din acest grup, alpinistul român va fi singurul ce va atinge vîrful, la 10 zile după ce expediţia internaţională s-a retras invinsă din tabăra de bază (pe 22 iulie), el rămînînd în zonă ca membru al expediţiei americane (devenită astfel americano-română), în urma unui acord între liderii celor două echipe. Americanii pierduseră 3 oameni din 6, care deja plecaseră spre patrie, din motive de sănătate. Cei rămaşi: DAVE HAMBLY - liderul echipei - inginer la uzinele Boeing din Seattle, WA, SCOTT McKEE - medic şi N. NELS - ghid în Grand Canyon, Colorado, îl cunoşteau deja pe Lăcătuşu din timpul perioadei de aclimatizare şi au fost bucuroşi să-l aibă partener de escaladă.

Deşi a pierdut cca. 10 kg. în greutate, Lăcătuşu este sănătos, cu excepţia unor degerături severe la degetele picioarelor, parţial necrozate şi în pericol de cangrenare şi amputare. Degerăturile au fost provocate cu 2 zile înaintea cuceririi vîrfului, în noaptea de 31 iulie, cînd el a petrecut aproape 2 ore afară din cort, în condiţii meteorologice extreme (minus 40 grade C), încercînd împreună cu ceilalţi coechipieri îndepărtarea zăpezii căzută masiv pe corturile taberei III A (7350 m), după ce în prealabil a fost degajat americanul McKee al cărui cort fusese acoperit complet cu zăpadă, medicul expediţiei fiind astfel salvat de la o moarte sigură. Alpinistul român a petrecut apoi restul acelei nopţi de coşmar şi primele ore ale dimineţii în propriul cort dezmembrat, în permanent pericol de a fi şi el acoperit de zăpadă.

Constantin Lăcătuşu a revenit la Londra pe data de 14 august, petrecînd 11 zile pentru refacere la spitalul „East Surrey" iar în ziua de 26 august s-a reîntors în patrie. Primăria municipiului Piatra Neamţ i-a acordat pe data de 31 august cel mai înalt onor local - titlul de Cetăţean de onoare al municipiului.

Alpinistul român este recunoscător şi adresează cele mai sincere mulţumiri: * companiei British Airways care i-a asigurat în condiţii ireproşabile transferul şi internarea la spitalul londonez, precum şi debarcarea şi îmbarcarea la şi de la aeroporturile Gatwick, respectiv Heathrow; * direcţiunii spitalului East Surrey din Londra şi echipei condusă de dr. Lightwood * companiei Tarom pentru asigurarea transportului gratuit Bucureşti-Londra dus întors * Primăriei mun. Piatra-Neamţ, Prefecturii şi Consiliului Judeţean Neamţ; * colectivului de medici de la spitalul judeţean Piatra Neamţ, laboratorului Plantavorel Piatra Neamţ, precum şi dr. Geo Săvulescu, Bucureşti, preşedintele Centrului de Cercetare al societăţii American Biologics Romania, pentru consultaţii şi medicamente oferite gratuit; * companiei germane „vauDe" care a oferit cea mai mare parte a echipamentului utilizat în Himalaya; * societăţii mixte RIFIL S.R.L. Săvineşti - Neamţ, companie româno-italiană cu o vechime de aproape 20 de ani în România - sponsor principal; * celorlalţi sponsori Inter M - P. Neamţ; Petrodava SA - P. Neamţ, Fibrex SA-Săvineşti; Helana SA-Săvineşti; Zimca SA - P. Neamţ şi Chrater B-Bucureşti precum şi ziarului „Ceahlăul" - P. Neamţ pentru sprijinul acordat atît înainte cît şi după întoarcerea din expediţie.

(va urma)

Atletism

Vicecampioana ţării – (A.S. Armata Sibiu) se pregăteşte pentru „Cursa celor 100 km" din Elveţia

După „Naţionalele" de cros de la Craiova, unde a obţinut locul II pe echipe de seniori, echipa de atletism A.S. Armata Sibiu, continuă să se antreneze intens pe traseul situat între parcul Sub arini şi cabana Curmătură, pentru importanta întrecere de la Biel Bienne (Elveţia) - „Cursa celor 100 km".

Alături de Florin Andrei şi Aurel Bălăiţă, care au participat şi anul trecut, cînd s-au clasat pe locurile II şi IV, de data aceasta lor li se vor alătura Iacob Costea (campion naţional în proba de 10 km), Galion Popa (vicecampion în aceeaşi probă), precum şi doi atleţi de la clubul Steaua Bucureşti. Pînă în luna iunie, cînd va avea loc întrecerea, urmează a se definitiva cele două cupluri ce vor reprezenta România la acest mare concurs.

ILIE IONESCU

În fotografie prezentăm echipa vicecampioană de cros A.S. Armata (de la stînga spre dreapta): Galion Popa, Aurel Bălăiţă, antrenorul Ilie Popa, Florin Andrei, Iacob Costea. Foto: Vasile Cîrdei

O ETAPĂ CALMĂ, LIPSITĂ DE SURPRIZE !

CAMPIONATUL JUDEŢEAN DE FOTBAL

* Textila-Romanofir 3-0 (0-0). Întrecere aspră şi tensionată, disputată pe un teren extrem de dificil, care a solicitat tuturor combatanţilor eforturi fizice suplimentare. Adaptîndu-se din start condiţiilor impuse de starea precară a cîmpului de joc şi apărîndu-şi propria şansă cu deosebită ardoare, textiliştii medieşeni, mai bine pregătiţi tehnic şi tactic - dispunînd totodată de cîteva individualităţi în zi fastă - s-au impus de justeţe în faţa unui partener de întrecere, de multe ori egal, dar mai puţin dispus la cheltuirea ultimului strop de energie în vederea obţinerii victoriei. După o primă repriză albă, în care am remarcat ratarea unei lovituri de la 11 m de către gazde, prin I. Săvuţ care a trimis balonul în transversală şi alte ocazii irosite de S. Avram şi V. Hanzi şi una la poarta cealaltă de D. Iancu, a doua parte a întîlnirii a debutat cu atacurile tot mai incisive ale localnicilor care punctează prin I. Săvuţ (cel mai bun de pe teren) de 3 ori, în min. 52, 61 (după un dribling prelungit pornit de la centrul terenului) şi 78 (cînd a trimis în plasă balonul respins de I. Ţole). Am apreciat prestaţiile superioare ale jucătorilor: I. Săvuţ, S. Avram, I. Teleabă, I. Enea, V. Hanzi şi C. Stimer de la învingători, T. Buhulea, D. Iancu, I. Fiţea, N. Hoadrea şi D. Galiţ de la tălmăceni, precum şi arbitrajul corect şi autoritar al lui I. Negulei (Ocna-Sibiului), ajutat corect de O. Bran şi cu greşeli de M. Albotă. * Cibinul-Cedonia 1-4 (1-3). La Cristian, sibienii au învins fără drept de apel, un adversar depăşit net în toate compartimentele. Au înscris: G. Niţu (min. 19), G. Rus (min. 34), N. Blegu (min. 39) şi M. Popa (min. 65), respectiv C. Niţă (min. 43). * Spicul-Progresul 2-3 (0-1). Victorie meritată a orlăţenilor la Şeica Mare, deşi au ratat în min. 28 o lovitură de la 11 m prin C. Botoroagă. Autorii golurilor: N. Seiceanu (min. 40 şi 86), D. Măierean (min 50) pentru oaspeţi, C. Orlandea (min. 78 şi 89) pentru învinşi * Recolta Alma-CFR-IUPS 4-3 (1-2) * Silva - Fl. Roşie Cîrţa 4-0 (1-0).După o primă parte mai echilibrată, în care oaspeţii au rezistat cu succes atacurilor sălişteniilor,gazdele pun stăpînire pe cîrma jocului, se detaşează clar, ca urmare a golurilor realizate de N. Radu (min. 27, 70, 80) şi Mircea Mînzat (min. 76).

Judeţ II: Gloria Nocrich-Gloria Loamneş 2-1 (1-1). Au marcat L. Banea (min 19 şi 54), respectiv A. Giurgiu (min.33) * Sevişul Şelimbăr - Hapomex Ruşi 0-2 (0-0). Autorii golurilor: V. Martin (min. 81) şi C. Popa (min. 86) * Carpaţi-Viitorul Rusciori 2-0 (1-0). Au punctat: M. Ordean şi M. Ţăreanu * Unirea Miercurea-Flacăra Şura Mare 6-1 (0-0). Au înscris: D. Rău (3); I. Tatu (2) şi O. Gastone pentru învingători şi N. Caşoltan (din penalti) pentru oaspeţi. * Avîntul Alţîna-Recolta Vurpăr 3-3 (1-1). Realizatorii golurilor: N. Balaban (2) şi I. Bucşa pentru gazde, respectiv T. Galea (2) şi I. Popa.

V.M.

Handbal **Divizia B (f)**

Elena Ponici - 15 goluri! C.S.M. SIBIU – MACOFIL BTT TG. JIU 29–18 (16–8)

Cu trei etape înainte de finalul turului 4 al diviziei B de handbal feminin, miercuri, 14 IV, în sala Armatei din Sibiu, lidera seriei C, C.S.M. Sibiu a avut ca adversară pe ultima clasată - Macofil B.T.T. din Tg. Jiu. Echipa oaspete, întărită cu două jucătoare vîlcene, a ţinut pasul cu sibiencele doar 12 minute, cînd au egalat scorul 5-5 (min. 10, şi 6-6 min. 12), apoi sibiencele şi-au intrat serios în mînă, înscriind gol după gol. Principala realizatoare a fost Elena Ponici, autoarea a 15 din cele 29 goluri ale echipei sibiene. Celelalte goluri au fost înscrise de: Nistor 3, Mohanu 3, Zavragiu 3, Irimie 3 şi Stroia 2. Au arbitrat bine vîlcenii C. Becea şi G. Ghiţu.

Pînă la finalul turului 4, handbalistele noastre mai au de susţinut 3 partide: cu C.S.M. Sfîntu Gheorghe (25 aprilie) în deplasare; cu Electromureş Tg. Mureş (2 mai, la Sibiu) şi cu Tricotajul (9 mai, la Braşov).

Ilie IONESCU

* În divizia şcolară şi de juniori (m), C.S.Ş. Sibiu a învins, după un meci foarte disputat, pe C.S.Ş. Dinamo Braşov cu 22-21 (9-10).

Handbal **Divizia B (m)**

A.S.A. CARPAŢI MÎRŞA – METALUL HUNEDOARA 20-28 (11-9)

Cu Vătafu şi Căpitanu nerefăcuţi, cărora li se mai adaugă şi lipsa principalilor realizatori Tomuţea şi Pastramă, echipa A.S.A. Carpaţi Mîrşa a suferit o nouă înfrîngere pe teren propriu, de astădată în faţa Metalului Hunedoara. După o primă repriză pe care au dominat-o, handbaliştii echipei locale au cedat surprinzător din min. 34, de la scorul de 13-10, permiţînd oaspeţilor să înscrie 8 goluri consecutiv, ajungînd, în min. 48, la situaţia de 13-28 în favoarea lor. Iată autorii golurilor: Vătafu 4, Turbucz 4, Pirpidel 4, Duţă 3, Căpitanu 2, Iacob 2, Holom 1.

Se pare că handbaliştii echipei noastre, scăpaţi de grija ocupării primului loc şi de cea a retrogradării nu mai joacă cu aceeaşi pasiune şi voinţă. Credem că atît conducerea societăţii comerciale din Mîrşa, cît şi cea a asociaţiei sportive Armata trebuie să treacă la o analiză serioasă în vederea revigorării acestei echipe care, cu 3-4 ani în urmă, se lupta cu fruntaşele handbalului românesc Steaua şi Dinamo.

(I. ILIE)

LUNI, 19 aprilie 1993

9.00 Lumină din lumină. 10.00 Lumea copiilor. 11.00 Film serial pentru copii „Aventurile lui Black Beauty" (ep.22). 11.25 Desene animate. 11.50 Tradiţii. 12.20 Avanpremieră TV. 12.30 Din albumul celor mai frumoase melodii populare. 13.00 Actualităţi. 13.10 Video-magazin. * Desene animate * Umor şi muzică * Cîntec de inimă cu fraţii Petreuş * Varietăţi internaţionale * Reflecţii rutiere * Autografe muzicale * 15.45 Concurs internaţional de dans sportiv „Bucureşti '93". 16.45 Magazin în limba maghiară. * Film artistic „Şi vrabia e o pasăre" Ungaria 1968. 18.45 Confluenţe. 19.00 Tezaur folcloric. 19.30 Desene animate „Nils Holgersson" 20.00 Actualităţi 20.35 Sport 20.40 Melodii de neuitat. 21.20 Teatru TV „Filumena Marturano" de Eduardo de Filippo. 23.05 „Un zîmbet şi un cîntec" emisiune muzical-distractivă 0.05 Actualităţi. 0.20 Repriza a treia 1.05 Închiderea programului.

MARŢI, 20 aprilie 1993

7.00 TVM * Telematinal 10.00 TVR Iaşi 11.00 TVR Cluj 12.00 Film serial „BONANZA" (reluare) 12,50 Lumea copiilor 14.00 Actualităţi 14.10 Ora de muzică 15.00 Preuniversitaria 15.30 Teleşcoală * Curs de limba rusă * Curs de limba franceză. 16.00 Convieţuiri-magazin 17.00 Actualităţi 17.05 Medicina pentru toţi. 17.35 Salut, prieteni! (I) 18.35 De la lume adunate...19.00 Documentar TV 19.30 Desene animate Nils Holgersson 20.00 Actualităţi 20.35 Viaţa între subvenţii şi compensaţii 20.50 Sport. 20.55 Film serial „Midnight Caller" 22.00 Azi în prim plan. 22.45 Farmecul sambei şi al bossa-novei 23.15 Actualităţi 23.30 Salut, prietenii (II) 0.15 Închiderea programului.

MIERCURI, 21 aprilie 1993

7.00 TVM * Telematinal 10.00 TVR Iaşi 11.00 TVR Cluj 12.00 Film serial „MAGUY" 13.00 Lumea copiilor. 14.00 Actualităţi 14.15 Ora de muzică 15.00 Preuniversitaria 15.55 Fotbal. Un meci din sferturile de finală(tur) ale Cupei României. 17.50 Panoramic muzical. 18.05 Televiziunea vă ascultă! 18.35 Arhive folclorice. 19.00 Reflector 19.30 Desene animate Nils Holgersson 20.00 Actualităţi 20.35 Viaţa între subvenţii şi compensaţii 20.45 Sport. 20.50 Telecinemateca „Varianta" (SUA 1973) 22.35 Azi în prim plan 23.20 Actualităţi 23.35 Simpozion. 0.30 Fotbal F.C. Bruges-Olympique Marseille (rezumat) 1.15 Închiderea programului.

JOI, 22 aprilie 1993.

7.00 TVM * Telematinal 10.00 TVR Iaşi 11.00 TVR Cluj 12.00 Film serial „Noii aşi ai cerului albastru" (Franţa 1990). 13.00 Lumea copiilor. 14.00 Actualităţi 14.15 Ora de muzică 15.00 Preuniversitaria 15.30 Teleşcoală * Curs de limba engleză 16.00 Repere moldave. 16.30 Repere transilvane. 17.00 Actualităţi. 17.05 Magazin în limba germană. 18.05 Povestea vorbei. 18.35 Tele-discul muzicii populare. 19.00 Documentar 19.30 Desene animate Nils Holgersson 20.00 Actualităţi. 20.50 Film serial DALLAS (Ep.225). 21.50 Reflecţii rutiere. 22.05 Azi în prim plan 22.50 Oaspeţi ai Festivalului internaţional „Cerbul de aur" Braşov - România 1992: Sister Sladge 23.10 Actualităţi. 23.25 Confluenţe 0.05 Închiderea programului.

VINERI, 23 aprilie 1993

7.00 TVM * Telematinal 10.00 TVR Iaşi 11.00 Transmisiune directă a slujbei religioase de Sf.Gheorghe de la Mănăstirea Cernica. 12.00 Descoperirea planetei. 12.30 Desene animate. 13.00 Lumea copiilor 14.00 Actualităţi 14.15 Ora de muzică 15.00 Preuniversitaria 15.25 Teleşcoală 15.50 Avanpremieră TV. 16.00 S.O.S. Natura. 16.30 Arte vizuale 17.00 Actualităţi 17.05 Gong! 17.35 Pro Patria. 18.35 Cine-a zis dorului dor... 19.00 Cultura în lume. 19.30 Desene animate. Nils Holgersson. 20.00 Actualităţi 20.35 Viaţa între subvenţii şi compensaţii 20.50 Sport 20.55 Film serial „Destinul familiei Howard" (Ep. 65) 22.00 Azi în prim plan 22.30 Pe aripile muzicii 23.00 În obiectiv Radu Cîmpeanu. 23.30 Actualităţi 23.45 Magazin cinematografic 0.45 Medalion Ion Cristinoiu 1.45 Închiderea programului.

SÎMBĂTĂ, 24 aprilie 1993

9.00 Bună dimineaţa... De la Cluj-Napoca 10.00 Actualităţi 10.10 Tip-top, mini-top. 11.00 Film serial pentru copii „Aventurile lui Black Beauty" (Ep.23) 11.30 Tradiţii. 12.00 Alfa şi omega. 13.00 Ora de muzică. 14.00 Ora 25 TRANZIT TV * Desene animate.* * Atlas * Concursul emisiunii * Film documentar „Enigmele Anzilor" (Germania) * Sport. Selecţiuni din campionatele internaţionale de gimnastică ritmică ale României (ora 17.35) Film serial (ora 18.35): Povestiri cu final neaşteptat * Teleenciclopedia (19.15) * Actualităţi (20.00) * Editorialul săptămînii (20.35) * Politica în top * Film artistic (21.15) CARACATIŢA. Topul muzical european al săptămînii. Ştiri. 23.10 Film serial „Midnight Caller" 24.00 Rythm and blues show. 0.40 Închiderea programului

DUMINICĂ, 25 aprilie 1993

9.00 Bună dimineaţa! 10.00 Actualităţi 10.10 Abracadabra 11.00 Film serial pentru copii „Aventurile lui Black Beauty" (Ep. 24) 11.25 Avanpremieră TV 11.30 Lumină din lumină. 12.30 Viaţa satului 14.00 Actualităţi 14.10 Poşta TV 14.20 Video magazin - „Turnul Babel" * Desene animate * Şlagăre în top * Curiozităţi de pe Mapamond * Miss Super Top Model World '92 (I) * Pompierii vă informează * Telesport * Top nostalgic: San Remo * Ştiinţă şi imaginaţie 16.30 Învingătorul 17.00 Concursul internaţional de dans sportiv „Bucureşti'92" 18.00 DALLAS (Ep. 226) 18.55 Fotbal: Dinamo - Steaua 20.00 Actualităţi 20.35 Film artistic „Cianura spumoasă" (SUA 1983) 22.15 Convorbiri de duminică 22.50 Actualităţi. 23.05 Maeştrii teatrului românesc 0.05 Nocturna de duminică 1.05 Închiderea programului.

PROGRAMUL TVR 19 – 25. 04

CORESPONDENŢĂ DIN GERMANIA DE LA EUGEN SALCU

CARE PE CARE

urmare din pag. 1

echipă de amatori cîştigă trofeul, jucătorii acesteia obţin automat licenţa de profesionist. E logic dacă ne gîndim că „piscul" cucerit este al unui „munte" de sute de echipe şi cu o „zonă alpină" formată din nu mai puţin de 24 divizionare secunde şi 18 din Bundesliga, una mai profesionistă ca alta.

Cît despre campionat, acesta, intrat de-acum în ultima sa treime, are în frunte Bayern-ul din Munchen care, după o „boierie" îndelungată trebuie, după etapa 26, să facă loc în fotoliul fruntaş şi lui Werder Bremen care a egalat-o şi la puncte şi la golaveraj.

Întîlnirea directă dintre aceste două echipe, un adevărat „Război de... succesiune" dintre Nord şi Sud, programată în 26 IV, se anunţă a fi, şi ea, cu scîntei. În spatele acestor prime rivale se profilează ameninţător siluetele Borusiei şi Eintrachtului. Mai sînt doar 10 etape. E mult, e puţin, cine ştie?

Şi încă una. Sîmbătă, 3 aprilie, tot Stuttgart-ul era pompos pregătit pentru sărbătorirea celor 100 de ani de existenţă a „Vf.B"-ului, imensa sală de banchet de la stadion, cu peste 1000 de invitaţi, aşteptînd sosirea de la vestiare a „băieţilor" care aveau de îndeplinit în după-amiaza aceea o simplă formalitate: 4,5 goluri, poate şi mai multe, în poarta „lanternei", Bayer Uerdingen. Dar a fost să fie pe invers. Foştii colegi ai lui „Mişa"Klein (încă odată, Dumnezeu să-l ierte!) au avut „neobrăzarea" să strice totul, cîştigînd cu 2-1, cu un ultim „pumnal" în min. 90! Vă puteţi închipui ce „bairam" s-a lăsat după aceea, cu mii de chibiţi supăraţi foc şi gata-gata să facă praf simandicoasa aniversare.

Urmează acum faza semifinală a Cupelor Europene, la care din păcate Steaua noastră nu mai e prezentă. Meciului cu Cipru nu-i pot prevedea decît un singur deznodămînt: victorie a tricolorilor şi... la mai mare!

Se apropie Paştele dar, practic judecînd, urările mele de Sfintele Sărbători, la apariţia acestor rînduri, n-ar mai fi actuale, devenind tardive. Rămîne să fiţi convinşi, iubiţi cititori, că un din inimă „Christos a Înviat" v-am transmis pe calea gîndurilor în noaptea Învierii din biserica ortodoxă română din Baden-Baden.

SPORT MAPAMOND

Tenismenul suedez Mats Wilander, părăsit de Anette Olsen în 1986- care a trecut la braţul prietenului său Stefan Edberg - n-a suferit prea mult, consolîndu-se cu nu mai puţin apetisanta Sonia, pe care a şi luat-o de soţie. Recent, Mats - ajuns undeva, pe locurile 350-400 ale clasamentului ATP - a anunţat că renunţă la tenis. Bine face!

"La noi fiecare vrea să se remarce"

Rafael Martin Vazquez este un mare fotbalist al Europei, din familia din care fac parte Scifo, Prosinecki, Gascoigne, E. Koeman, Hässler etc.

S-a născut la 25 septembrie 1965 şi este un produs sută la sută al Realului din Madrid, titular al reprezentativei spaniole. Prin 1991 şi-a încercat norocul în Italia, la Torino, dar "transplantul" n-a reuşit.

- Cum explici slabele rezultate din ultima vreme ale reprezentativei Spaniei care dispune, totuşi, de buni antrenori şi de excelenţi jucători?

- Două cred că ar fi cauzele principale: cluburile se bazează mult pe jucători străini care ţin ocupate locurile celor tineri să se afirme, apoi, fiind vorba de mulţi bani la transferări, fiecare vrea să se afirme, să iasă în evidenţă şi se abuzează de jocul individual, după principiul: mai bine să ratez eu decît să marcheze coechipierul.

- La turneul final al C.M. '90 Spania a jucat slab, la turneul final al CE '92 nu s-a calificat...

- Pare inexplicabil, mai ales că Spania a cîştigat titlul european la tineret, deci, talente există. Chiar eu am făcut parte din acea echipă şi l-am avut pe Luis Suarez la conducere. Cu majoritatea dintre noi a continuat şi la prima reprezentativă,

dar a ratat... Îmi pare rău, pentru că era adeptul unui joc bazat pe tehnică şi pe ofensivă.

- Te consideri un lider?

- Se vorbeşte mult de necesitatea unui "patron" într-o echipă, a unui cap limpede. Cu siguranţă, acesta trebuie să fie un jucător de excepţie. Dar, de ce "patron"? Mi se pare ridicol. Fotbalul se joacă, totuşi, în 11.

- Realul te-a format, dar în il calcio ai eşuat...

- Campionatul italian poate să lanseze un jucător, dar îl poate şi distruge. Din fericire, pe mine nu m-a lansat, dar nici nu m-a compromis. Realul a greşit atunci cînd a renunţat la Schuster şi la mine. Eram, totuşi, doi jucători de bază. Mecanismul s-a dereglat. Totuşi, o mare echipă nu stă doar în doi jucători.

- Se spune că, pe unde mergi, ceri mulţi bani...

- Eu nu vreau decît să fiu plătit după valoarea din teren, nimic mai mult. Sînt profesionist şi fiecare profesionist trebuie să-şi apere interesele.

- Crezi că ai fost subestimat?

- Da. Şi cei de la Real, şi cei de la Torino au crezut că fără ei nu voi putea să-mi pun în va-loare calităţile. Timpul va demonstra cine a avut dreptate. Cei de la Real Madrid îmi scot ochii afirmînd că ei m-au făcut jucător mare. Uită că am debutat în campionatul 1983/84, dar n-am fost titularizat decît în ediţia 1986/87. Am făcut tuşa 3 ani. Asta eu n-o pot uita.

- Fostul selecţioner argentinian Luis Cesar Menotti afirma că eşti cel mai bun produs al generaţiei tale...

- Ceea ce ştiu este că am talent, că muncesc, că mă sacrific pentru fotbal. Restul sînt vorbe. Dar, ai nevoie de multă ambiţie ca să reuşeşti. Îmi amintesc că aveam 18 ani. Eram rezervă. Un atacant de la Real s-a accidentat. Am intrat şi am marcat două goluri. În meciul următor mă aflam tot pe banca rezervelor! Apoi,a venit un concurs de împrejurări: eram spre sfîrşitul contractului cu Real, mă solicitau Barcelona, Inter, Atletico... Jorge Valdano s-a îmbolnăvit de hepatită, antrenorul m-a introdus în echipă, am jucat bine şi... mi s-a prelungit contractul la Real cu 3 ani!

- Este, într-adevăr, il calcio cel mai bun?

- Fără îndoială. Întreaga Italie trăieşte fotbalul cu maximă intensitate.

- Se deosebeşte fotbalul italian de cel spaniol?

- Da. În Italia este mai greu de jucat. În Spania atacanţii au mai mare libertate de mişcare, pe cînd în Italia marcajul este foarte strîns. E dificil să te demarci, să primeşti mingea şi să tragi la poartă

Monica Seleş : "BANII NU MĂ MAI INTERESEAZĂ"

Aceasta este una din numeroasele declaraţii ale celei mai puternice jucătoare de tenis din lume şi, eu unul, înclin s-o cred. În 1989 - cînd n-avea decît 16 ani neîmpliniţi - cîştigase deja 239.361 dolari. În anul următor şi-a mărit contul din bancă mai adăugînd 1.637.222 dolari, pentru ca în 1991 să cîştige 2.457.758 dolari. În prezent (la 2 decembrie 1992 a împlinit 19 ani) a adunat numai din premii peste 7 milioane dolari şi aş zice că se descurcă binişor.

Peste tot este însoţită de tatăl (Karoly) şi de mama sa (Esther). Poate de aceea nici n-are nici un prieten cum au majoritatea jucătoarelor de tenis care bat lumea-n cruciş şi-n curmeziş. Idolul ei este - în tenis - franţuzoaica Suzanne Lenglen care în perioada 1919-1925 a cîştigat de şase ori turneul de la Wimbledon, o tenismenă cu graţie de balerină şi temperament de luptător. Îi place muzica rock, o ascultă cu plăcere pe Paula Abdoul, revede adesea filmele cu Marilyn Monroe, colecţionează păpuşi (are peste 150), îi place să se afle la volanul automobilului, un Ferrari pe care l-a cumpărat cînd avea 17 ani, vîrsta minimă în SUA la care ai voie să conduci. Primul concurs l-a cîştigat cînd n-avea decît 8 ani. În 1989, în primul an de jucătoare profesionistă a cîştigat turneul de la Huston

(Texas). În perioada 1984-1989 managerul ei s-a numit SWF-Marketing Koln, după care a fost luată sub aripa protectoare de IMG (Inter-national Management Group) şi de fratele ei Zoltan, care-i reprezintă interesele. În perioada 1986-1990 l-a avut ca antrenor pe americanul Nick Bollettieri după care "clanul" Seleş s-a gîndit că n-are rost să cheltuiască nişte dolari degeaba şi antrenorii Monicăi au devenit... taică-său şi frate-său. (Fie vorba între noi, Monica Seleş ştie totul în tenis aşa că şi eu i-aş putea fi antrenor). Este sponsorizată de firme celebre cum sînt: Fila, Yonex, Perrier, Matrix Essentials care îi varsă anual circa 12 milioane dolari pentru că le face reclamă.

Apropiaţii o numesc - mai în glumă, mai în serios - ciocănitoarea Woody şi nu s-ar spune că, uneori, în timpul jocului nu seamănă cu celebrul personaj al lui Walt Disney.

Dintre jucătoarele în activitate îi place... Martina Navratilova, care, după cum bine ştiţi, nu se fereşte să-şi declare preferinţa pentru femei (Aşa că, nu se ştie niciodată, nu m-aş mira să aud că s-au căsătorit... între ele).

"Părinţii şi fratele meu sînt totul. Cu ei mă simt acasă oriunde m-aş afla în lume. Să ştiţi că nu-i o fericire să fii campion. Lumea mă invidiază pentru banii pe care-i am, dar aş vrea să-l văd pe cel care ar rezista la ritmul meu de viaţă. Pentru mine un an este o veşnicie şi ştiu că dacă se închieie va urma altul tot aşa sau mai greu. Navratilova are 30 de ani şi mai bine, dar încă joacă. Aş vrea să reuşesc şi eu să mă menţin pînă la această vîrstă, dar nu cred c-o să rezist. Norocul meu este că am o mare rezistenţă psihică şi o mare ambiţie. Mulţumesc lui Dumnezeu că mi-a dat calităţile pe care le am, dar am şi muncit din greu. Fără pregătire aş fi o jucătoare de pluton. Mie îmi place să mă aflu în frunte."

Dar, spuneţi-mi cui nu-i place să se afle în frunte? Mai ales politicienilor care, cînd ajung sus, nu mai vor să coboare decît... împuşcaţi...

ROCKY MARCIANO - între mit şi realitate

La sfîrşitul secolului trecut, printre cei peste 350.000 de italieni care luau cu asalt America, încercînd să scape de mizerie se aflau şi soţii Rocco şi Elisa Marchegiano. Originari din Ripa Teatina, din Abruzzo, şi-au găsit locul la Brockton, un sat de 6.000 locuitori, la sud de Boston, o "feudă" a irlandezilor şi italienilor. Aici s-a născut Pierino, viitorul tată al lui Rocco. Căsătorindu-se cu Pasqualina Piccinto, Pierino nu s-a gîndit niciodată să plece din locul iunde se stabiliseră părinţii săi. Cînd s-a născut Rocco, părinţii s-au bucurat şi l-au sărbătorit după tradiţia itlaiană. Copilul a crescut firesc, alături de ceilalţi copii de irlandezi şi italieni, jucînd mult baseball şi fotbal american. La 16 ani a abandonat şcoala pentru a cîştiga bani. A fost spălător de vase, a fost ucenic într-un atelier de reparaţii auto, a fost şofer. Dar exista o sală unde se organizau gale de box. Învingător era cel care rămînea în picioare. Premiul: 20 dolari. Războiul era în toi. La sfîrşitul anului 1943, Rocco Marchegiano începuse să fie conştient de forţa pumnului său. Este luat în armată. Într-un sfîrşit de săptămînă boxează cu un australian de categorie grea pe care-l face K.O. Rocco este vizat pentru reprezentativa de box a armatei, dar debarcarea din Normandia precipită evenimentele şi nimeni nu se mai gîndeşte la box. Se întoarce la Brockton şi, în lipsă de altceva, boxează, pentru 30 de dolari, cu Henry Lester, cîştigător al turneului "Mănuşa de aur" din statul New England. Cîştigă, fără ca victoria sa să aibă un prea mare ecou. Urmează alte meciuri cîştigate dar şi pierdute. În 1946 o cunoaşte pe Barbara Cousins., care avea să fie marea lui dragoste, soţia şi îngerul său păzitor. Ea a vegheat cu grijă şi înţelegere viaţa privată a lui Rocco, aşa cum prietenul lui Allie Colombo, a devenit un fel de manager şi sprijin pe drumul spre afirmare. În 1947, în martie, îşi face debutul ca profesionist. Colombo îi aranjează un meci avînd ca bursă 50 dolari. Rocco boxează sub numele de Rocky Mack şi-n repriza a treia îşi trimite adversarul, un irlandez, în lumea viselor. Acesta se numea Lee Epperson. Organizatorii refuză să-i dea cei 50 de dolari promişi, Rocco se înfurie, îi ia la bătaie şi este chemată poliţia... În aprilie 1948 cîştigă un turneu la Boston dar îşi fracturează braţul stîng. Este operat şi se pare că va termina cu boxul. Amicul şi managerul său are ideea fericită să-l contacteze pe un celebru manager al timpului, Al Weill, spunîndu-i că are un boxer de mare valoare şi cu reale perspective.

La acea vreme sanctuarul boxului era oraşul New York, unde orice pugilist îşi putea începe sau sfîrşi cariera. Era epoca marii confruntări între Joe Luis şi Joe Walcott. All Weill l-a văzut şi i-a spus franc: "Băiete ai o forţă bestială, dar nu ştii nimic. Trebuie să luăm totul de la capăt". El l-a dat pe mîna antrenorului Charley Goldman, un evreu de origine rusă, care s-a angajat să facă din Rocco un campion, cu o condiţie: să muncească şi să aibă răbdare. Rocco a susţinut în 1948, 11 meciuri cîştigîndu-le pe toate înainte de limită. All Weill a hotărît că numele de Marchegiano este prea lung şi greu de pronunţat. Îi caută un nume "de campion": Rocky March, Rocky Rok, Rocky Mack... Marchegiano era însă orgolios: "sînt italian şi rămîn italian. Mie nu-mi faci nume american". Dar ceea ce nu a reuşit Weill, a reuşit un crainic de radio care, în timpul transmisiei unui meci de box, din cauza vitezei, l-a făcut din Marchegiano, Marciano şi aşa a rămas.

Caracter dificil, Rocky pretindea că poate să bată pe oricine şi nu se supunea disciplinei pretinse de antrenor. Prietenul său Al Colombo, de multe ori, cu greu îl scotea din restaurantul Schiavone de pe Park Avenue. "Daţi-mi un adversar pe măsura mea" le cerea Rocky managerului şi antrenorului. La 30 decembrie 1949 l-a întîlnit pe italo-americanul Carmine Vingo (20 ani).

A fost o întîlnire de o rară violenţă. În rundul 6 Vingo nu s-a mai ridicat de la podea. Rocky a devenit, în sfîrşit, un nume (Carmine Vingo a stat cîteva săptămîni în spital şi n-a mai revenit în box. Se zice că, după aceea, ani în şir Marciano l-a ajutat, discret, cu bani).

În primăvara anului 1950, are loc meciul dintre Rocky şi un alt conaţional de-al său, Rolando La Starza pe care îl bate la puncte şi intră între primii 10 boxeri de categoria grea ai lumii. Alte meciuri, alte victorii îl aduc faţă în faţă cu Joe Louis, idolul său din copilărie, ajuns la apusul carierei. "Este prima dată în viaţa mea cînd mă tem de un adversar" a declarat Joe Louis. În rundul 8, fostul mare campion este făcut K.O.

La 23 septembrie 1952 are loc confruntarea dintre Rocky şi Joe Walcott pentru titlul mondial al greilor, la Philadelphia. Cîştigă în repriza a 13-a şi devine campion mondial. Avea 29 de ani şi urcase cu greu treptele pînă în vîrful piramidei. A urmat o perioadă, în care şi-a consolidat reputaţia, după care, firesc, a venit sfîrşitul şi retragerea.

Dar, iată, pe scurt, fişa lui Rocky Marciano: s-a născut la 1 septembrie 1923, a devenit profesionist la 24 de ani, a obţinut 49 de victorii dintre care 43 au fost prin K.O. A devenit campion mondial la categoria grea la 23 septembrie 1952 învingîndu-l prin K.O. pe Joe Jersey Walcott şi îşi păstrează titlul pînă în 27 aprilie 1956 cînd, la Hotel Shelton din New York şi-a anunţat retragerea. A cîştigat circa 1,7 milioane dolari din burse. Căsătorit, tată al unui băiat, după ce a abandonat boxul, Rocky a devenit "public relation man" la o societate de lubrifianţi. În localitatea natală a bunicilor săi, Ripa Teatina, i s-a ridicat o statuie şi în anii '70 s-a turnat un film "Taurul din Brockton" cu Tony Lo Bianco şi Vincent Gardenia care îi romanţează viaţa şi cariera.

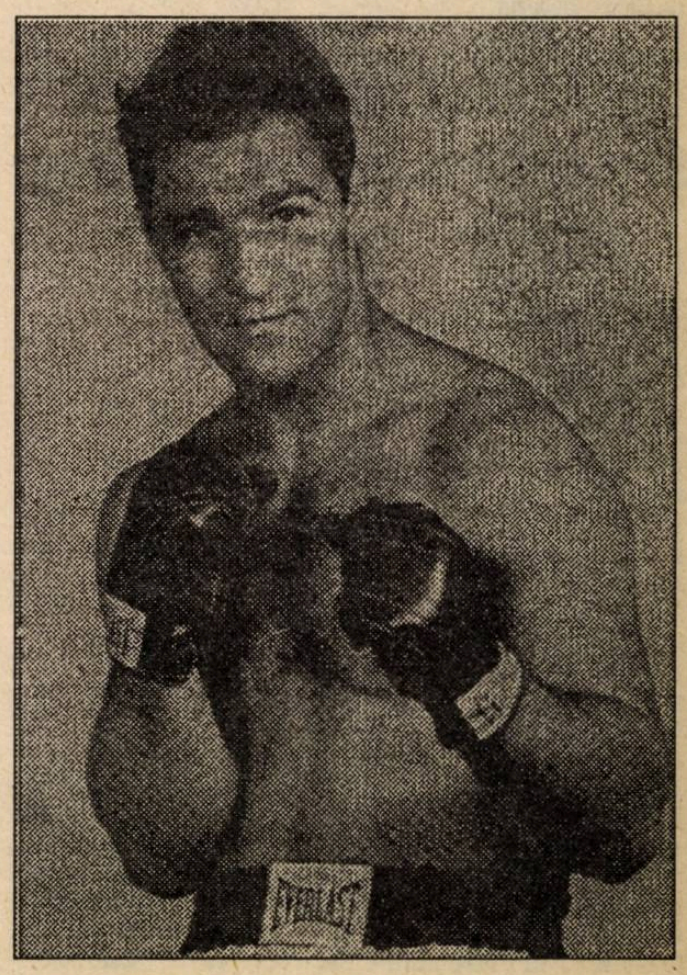

FOTBAL DIVIZIA B

TOTUL E BINE CÎND SE TERMINĂ CU BINE

ŞOIMII COMPA - ARSENAL REŞIŢA 5-1 (0-1)

Ce mare diferenţă între prima şi a doua repriză. În primul act o comportare îngrijorător de slabă, cu greşeli individuale şi cu un joc de ansamblu anemic, total la întîmplare. Atacul, ca şi inexistent, linia mediană debusolată, doar cu Ştef ceva mai clar în acţiuni şi cu destule fisuri în defensivă, speculate prompt de reşiţeni. Aceştia au fost mult mai incisivi şi mai periculoşi, controlînd întreaga repriză, înscriind un gol, în min. 10, autor Stănescu, care a pătruns nestingherit perpendicular pe poartă şi a şutat sec din interiorul careului mic. Putea să majoreze scorul Marinescu (min. 32), care se „distrează" driblînd şi şutînd razant cu bara transversală. În contul şoimilor putem nota acţiunea lui Ştef care îl lansează pe Mihuleţ pe un culoar liber, portarul Benea, mai rapid decît atacantul nostru respingînd în ultima clipă, ca şi centrarea şutată a lui Munteanu din min. 23, balonul fiind reluat spre poartă de Ştef în mîna unui apărător, ieşind în corner. A mai fost lovitura cu capul a lui Bîrsan, scoasă în corner de sub bară de portar (min.43) pentru ca intervenţia lui Florin Berţa să ne salveze de majorarea scorului. Repriza secundă, total diferită de prima s-a soldat cu cinci goluri, patru dintre ele foarte frumoase. Oaspeţii, în dorinţa de a menţine fragilul avantaj, au greşit baricadîndu-se în preajma careului de 16 m, invitînd astfel formaţia sibiană la atac. Ocaziile şi golurile au început să curgă la poarta nefericitului Benea. Semnalul de alarmă l-a dat Bîrsan prin şutul în bară, la 10 minute de la reluare. Seria golurilor noastre începe în min. 60, printr-o lovitură de la 11 m, transformată de Bîrsan. Luca ratează o mare şansă de a ne desprinde, şutul lobat depăşind portarul ieşit la 16 m dar şi bara transversală. Golul doi este marcat de Brumar (min. 68), care a şters mingea cu capul la excelenta centrare a lui Armenean, din lovitură liberă. Nu trec decît două minute, Brumar cu capul trimite spre plasă şi Munteanu este ultimul care intervine şi se înscrie ca autor al golului. 3-1.

Min. 80, Brumar centrează ca la carte, Munteanu se înalţă şi, cu capul, îl execută pe portar. Ultimul gol - al cincilea - este opera lui Munteanu la o acţiune pe cont propriu (în min. 88) astfel că s-a ajuns la un scor nesperat.

Şoimii Compa: Fl. Berţa - Maşca, Floarea (min. 33 P. Berţa), Mihăilă, Armenean, Luca, Ştef, Brumar, Mihuleţ, Munteanu, Bîrsan (min. 67 Serfozo).

I. PLEŞCA

VICTORIE LA LIMITĂ

GAZ METAN – C.S. TÎRGOVIŞTE 1-0 (1-0)

Dominare din min. 1 pînă în final cu multe ocazii de gol la poarta oaspeţilor şi cu ratări nepermise.

Lipsa de inspiraţie şi de sincronizare între mijlocaşi şi atacanţi, a dus la un scor limită. Oaspeţii, bine aşezaţi în teren de antrenorul Marin Olteanu, şi în mare criză de puncte (-3 la adevăr) s-au luptat pentru fiecare minge, dar în fazele de atac nu au fost periculoşi decît în două situaţii cînd NELLA (min. 10), după o frumoasă combinaţie cu BONDOC, reia din careu, dar Roşca respinge în careu. A doua fază periculoasă se consumă în min. 85: noul intrat, Burlan, apare în faţa porţii la 8 m, se bîlbîie şi Nistor, in extremis, îndepărtează pericolul. În contul gazdelor putem nota multe faze dintre care amintim pe cele din min. 5, cînd CENAN şutează puternic din careu, Soare avînd o intervenţie de ultim moment; în min. 26, pătrundere Pustai, talonat de doi apărători, dar şutează milimetric pe lîngă bară şi min. 29 şut Popescu deviat în corner. Repriza a II-a a debutat cu ocazia lui Popescu (min. 57) însă portarul este la post, ca şi în min. 62, cînd, printr-un salt acrobatic, respinge bomba lui Cenan. În sfîrşit mai ratează Dumitrache (min. 86) şi Pustai (min. 88) şutul său fiind apărat.

Singurul gol marcat de Pustai în min. 17, cînd, deşi jenat de fundaşul Barbu, a trimis mingea puternic în plasă. Cartonaşe galbene: Pustai, respectiv, Barbu. Bun arbitrajul lui LEITAN (Satu Mare). Antrenorul TITI FRĂŢILĂ a utilizat formaţia:

Roşca - Handrea, Boar, Someşan, Nistor - Munteanu, Biro, Cenan, Popescu (min. 65, Bucerzan), Dumitrache (min. 65, Romonţi), Pustai.

V. MEDIEŞANU

Fotbal, Divizia Naţională

HIZO RĂMÎNE... OBSESIA LUI BONDREA !

urmare din pag. 1

foarte activul Vasîi scapă singur, însă şutează de la 10 metri exact în portarul craiovean. Imensă ocazie de 2-0 pentru sibieni! Ofensiva gazdelor se intensifică, Săndoi (min. 8) trage în bară, apoi ratează, în serie, Gane (min. 12 şi 21), Predoi (min. 22), Craioveanu (min. 24), Cristescu (min. 26) etc, dar şi interiştii îi imită prin C. Popa (min. 35 şi 43). În finalul primei reprize Tâlvan este contrat dur în careul advers şi nu va mai reintra după reluare. În pauză, Bondrea sare cu gura pe arbitri, Lung îl îmbrînceşte pe tuşierul Rolea şi spiritele se încing, alimentate - în actul secund - de secundul gazdelor N. Zamfir şi de masorul Văetuş, doi bezmetici care vin să bată ocupanţii băncii de rezerve interiste?! Se cere protecţia lui Salomir şi nervii se mai potolesc. Jocul capătă o notă de neaşteptată duritate, Bondrea îndemnîndu-şi elevii să „rupă tot". Pe acest fond, defensiva imediată a oaspeţilor cedează, Stîngă (min. 50) şi Neagoe (min. 55) înscriind după curse printre jaloane. În min. 53, Craioveanu şutase la colţul barelor. În min. 64, Majearu a executat excelent o lovitură liberă şi Lung a deviat norocos, cu piciorul, balonul. Oaspeţii profită de temperarea forcingului oltean şi restabilesc egalitatea prin Cristi Lazăr (min. 80) care a şutat surprinzător şi plasat de la 30 de metri, Lung deviind balonul în plasa propriei porţi. Abia acum Săndoi urcă vîrf, dar interiştii sînt prea aproape de o remiză de mare valoare pentru a-şi mai asuma riscuri.

Cîteva scurte declaraţii culese, la cald, în vestiarul interiştilor * V. Hizo: „Ţi-am spus de ieri că nu pierdem la Craiova. Unde-l prind pe Bondrea îi iau puncte. Aştept cu încredere în băieţii mei disputa de miercuri, de la Baia Mare, cu nea Fane Coidum" * Florin Cioroianu: „Rezultat echitabil. Ei au avut mai multe ocazii, dar noi am fost periculoşi pe toate contraatacurile. Luni, 19 IV, mă alătur colegilor mei" * T. Raţiu, dir. adj. Agrimex Şura Mică: „Am pronosticat meci egal şi aşa a fost" * Adi Văsîi: „Le-am luat celor două craiovene 6 puncte în acest campionat" * Cr. Lazăr: „Este al doilea meci gol pentru F.C. Inter. Sînt fericit."

Popice div. A II (m)

FORESTA TĂLMACIU ÎNVINGĂTOARE LA TR. SEVERIN

Popicarii de la Foresta Tălmaciu au reuşit o preţioasă victorie în deplasare, la Turnu Severin, în faţa echipei locale C.F.R. cu rezultatul de 4757 - 4645 p.d. (scor 4-2). Antrenorii Ioan Barbu şi Gheorghe Ţivrea au folosit judicios pe cei mai în formă jucători care s-au adaptat pe pistele de concurs destul de pretenţioase. Iată realizatorii victoriei: Ioan Creţoiu - 816, Liviu Muică (jun) - 801, Grigore Hodoş - 785, Adrian Cremene (jun) - 763, Nicolae Vasile - 832 şi Silvestru Haran - 770. Partida a avut loc în ziua de 15 aprilie.

I. ILIE

ULTIMA ORA

urmare din pag. 1

✦ Între altele, Ion Ţiriac posedă 5 hoteluri de lux şi 9 terenuri de golf în insulele Hawaii. Cine are minte poate avea şi bani.

✦ Jucătorul german de tenis Boris Becker (25 ani) s-a căsătorit cu actriţa Barbara Feltus. Să vedem cît va rezista tînăra familie.

✦ Tot în această perioadă, Salvatore Schilacci, atacantul lui Inter Milano, se află în plin proces de divorţ cu soţia sa Rita Bonaccorso. Poate, o dată divorţat, Toto va redeveni tunarul de temut.

✦ Tenismena germană Steffi Graf l-a abandonat pe pilotul automobilist Michael Bartels, ultimul ei iubit, reluînd relaţiile cu fotograful american Ken Nahoum. De gustibus...

✦ Fotbalistul Marco de la Aris Arad a fost condamnat la 5 ani închisoare pentru un viol comis în vara anului trecut. Ale tinereţii valuri...

✦ Conducerea clubului Poli Timişoara a anunţat nişte prime substanţiale pentru jucătorii săi: 250 dolari pentru meci nul şi 400 dolari pentru victorie (în deplasare, fireşte). La banii ăştia merită să pui osul.

✦ Gheorghe Hagi: „Premiul meu, aparatul video, aş vrea să-l dăruiesc lui Dumitrache. Dacă vreţi, este darul pe care cei care au avut mai mult noroc îl oferă unei generaţii care ne-a deschis nouă drumul..." Machedonul are şi suflet, nu numai talent.

✦ Clubul Steaua e pe cale să renunţe la secţia de dirt-track, deşi beneficiază de cele mai bune motoare din ţară. Înseamnă că la concursuri vor mai participa doar trei competitori: Compa - Voinţa Sibiu, Faur Bucureşti şi C.S. Brăila. Sărăcia, bat-o vina...

CLASAMENTE, FOTBAL DIVIZIA A

SERIA I

Ceahlăul - Portul 3-0; C.S. Olt - Flacăra 2-3; Poli Iaşi - Chimia 1-0; Faur - Steaua Mizil 1-0; ASA Tg. Mureş - FC Argeş 1-0; Unirea Focşani - Foresta 1-0; Callatis - Gloria Buzău 0-0; Gloria Galaţi - Unirea Slobozia 4-0; CSM Suceava - Autobuzul 3-0

1. Ceahlăul	24	12	6	6	35-21	30	(+6)
2. Gloria Buzău	24	12	4	8	50-35	28	(+4)
3. Flacăra	24	13	2	9	36-29	28	(+4)
4. Callatis	24	12	4	8	30-24	28	(+2)
5. FC Argeş	24	9	8	7	35-23	26	(+4)
6. Gloria Galaţi	24	11	4	9	34-25	26	(0)
7. Unirea Focşani	24	10	6	8	29-26	26	(+2)
8. CSM Suceava	24	10	6	8	28-27	26	(+2)
9. Portul	24	11	3	10	41-39	25	(+1)
10. ASA Tg. Mureş	24	11	3	10	27-30	25	(+1)
11. Steaua Mizil	24	10	3	11	46-27	23	(+1)
12. Poli Timişoara	24	10	3	11	33-34	23	(-3)
13. Chimia	24	9	5	10	41-42	23	(-1)
14. Faur	24	9	4	11	28-33	22	(-2)
15. Foresta	24	9	3	12	21-30	21	(-1)
16. CS. Olt	24	9	2	13	26-49	20	(-4)
17. Autobuzul	24	8	3	13	31-39	19	(-5)
18. Unirea Slobozia	24	4	5	15	17-52	13	(-11)

Etapa viitoare: Portul - Unirea Focşani; FC Argeş - Faur; Foresta - ASA; Steaua - CSM Suceava; Flacăra - Ceahlăul; Unirea Slobozia - Poli Iaşi; Chimia - CS Olt; Gloria Buzău - Gloria Galaţi; Autobuzul - Callatis.

SERIA a II-a

F.C. Bihor - Metalul Bocşa 2-0; Jiul Petroşani - Corvinul 7-0; Tractorul - Unirea 2-1; UTA - CFR Timişoara 2-1; Metrom - F.C. Maramureş 2-0; Olimpia - ICIM 4-0; Met. Cugir - CFR Cluj 4-0; IELIF - F.C. Drobeta 3-0; Gloria Reşiţa- Armătura 1-0.

1.UTA	24	14	2	8	46-24	30	(+6)
2.Gloria Reşiţa	24	14	2	8	29-19	30	(+4)
3.Jiul Petroşani	24	13	2	9	48-24	28	(+6)
4.Tractorul	24	12	4	7	37-28	28	(+2)
5.FC Bihor	24	12	4	8	31-25	28	(+4)
6.Metrom	24	10	5	9	24-24	25	(+1)
7.IELIF	24	11	3	10	31-39	25	(+1)
8.Corvinul	24	10	4	10	38-39	24	(0)
9.Unirea	24	11	2	11	33-40	24	(0)
10 FC Maramureş	24	10	3	11	42-28	23	(+1)
11.FC Drobeta	24	10	3	11	23-24	23	(-1)
12.Metalurgistul	24	10	3	11	33-47	23	(-3)
13.Met.Bocşa	24	9	4	11	26-36	22	(-2)
14.CFR Cluj	24	9	3	12	41-45	21	(-3)
15.Armătura	24	10	1	13	33-37	21	(-3)
16.Olimpia	24	9	2	13	40-45	20	(-4)
17.ICIM	24	7	5	11	23-33	19	(-1)
18. CFR Timişoara	24	8	2	14	23-41	18	(-4)

Etapa viitoare: Metalul Bocşa - Olimpia; F.C. Maramureş - UTA; CFR Timişoara - Gloria Reşiţa; Corvinul-F.C. Bihor; F.C. Drobeta - Tractorul; Unirea - Jiul Petroşani; CFR Cluj - IELIF Craiova; Armătura - Met. Cugir; ICIM - Metrom.

UN DIVORŢ REGRETABIL, DAR NECESAR

urmare din pag. 1

principal, am terminat anul trecut întrecerea pe locul al III-lea, noi nu ne-am mai primit salariile, respectiv le-am primit 64 la sută pe ianuarie şi 57 la sută pe februarie.

-De ce?

- Am pus şi noi această întrebare, dînsul ne-a replicat, că nu are nici o obligaţie faţă de noi. Poate pe bună dreptate. Se poate interpreta şi aşa, dînsul personal nu are nici o obligaţie faţă de echipă. Desigur, datorită legislaţiei necorespunzătoare, între noi şi fostul nostru sponsor Balanţa, nu există nici un fel de contract. Astfel, am fost permanent la mîna domnului director Costei. Dînsul a hotărît că nu mai vrea să ne plătească şi neexistînd contract aşa s-a întîmplat. Asta este situaţia noastră actuală. Deci, de la 1 aprilie noi sîntem şomeri, deoarece ni s-au desfăcut contractele de muncă.

-Intrăm în amănunte şi implicaţii?

- Nu vreau să fac dezvăluiri complete, deocamdată, vizavi de salariile pe care le-am primit. Într-un viitor articol, probabil, voi spune lucrurilor pe nume. Trebuie să se ştie ce s-a întîmplat cu echipa noastră vizavi de Balanţa, firmă căreia noi i-am făcut o bună publicitate, mai ales în ultimii ani, cînd am jucat în cupele europene. Cred că nu sînt puţine firmele care ar dori să aibe o astfel de echipă să o reprezinte. Apropo de locul ocupat de noi. Nu ştiu pe ce loc s-ar clasa Balanţa într-un top al societăţilor comerciale din ţară.

Ne deranjează foarte mult modul în care s-a procedat cu noi. Dacă ni s-ar fi spus din timp că nu mai sînt fonduri pentru a susţine o echipă ne

BASCHET

puteam lua măsuri pentru a nu ajunge la o situaţie ca aceasta, aproape de limită. Dar, de fiecare dată, domnul director Costei ne-a asigurat că bani sînt, dar nu meritam mai mult.

- Se alătură baschetul declinului general al sportului sibian?

- Îmi pare rău că nu te pot contrazice. Să nu uit însă, ţii minte cînd am jucat, în Italia, la Bologna, preşedintele clubului de acolo - care rămăsese surprins că nu sîntem din ...Biafra - ne-a făcut atenţi asupra faptului că în Italia, după război, nimeni nu a mai vrut să se ocupe de sport, cultură, învăţămînt. După mulţi ani, cînd legislaţia a încurajat investiţiile în astfel de domenii au constatat că nu mai avea în ce investi, trebuind să ia totul de la început. Sigur ştii că ei au început să aibă rezultate performante numai în ultimii 10 ani.

- Un avertisment serios şi foarte actual.

- Aşa e. E regretabil că, un oraş ca Sibiul nu poate susţine activitatea sportivă de performanţă. În alte părţi se poate. Clujul este un exemplu concludent.

Doresc să trag un semnal de alarmă, deoarece ar fi păcat să se destrame o astfel de echipă pentru că cineva nu mai vrea să o ajute. E foarte simplu să se destrame. Cîţiva din jucătorii noştri sînt curtaţi cu insistenţă...

- Chiar şi antrenorul...

- ... Adevărat dar eu sînt sibian şi aici vreau să fac ceea ce pot.

- Ce faceţi acum?

- Ne vedem în continuare de treabă. Jucăm în „Cupa României" fără Munteanu şi Corui, dar vrem să facem o figură frumoasă. Nu cerem mila nimănui. Am vrut ca opinia publică să cunoască exact adevărul.

Noi nu mai vrem să reprezentăm firma Balanţa. Asta nu înseamnă că nu ne întoarcem cu gratitudine gîndul la oamenii firmei. Pînă ne vom schimba numele, să se ştie că, chiar sub această titulatură, noi nu mai reprezentăm această firmă.

- Îţi mulţumesc şi îţi propun să intrăm în detalii, într-un număr viitor al săptămînalului nostru.

MINUTUL 91

urmare din pag. 1

Casuba (min. 80) ✦ F.C. Farul - Dacia Brăila 2-0 (1-0) Lui Ilie Dobre i-a revenit graiul, nu şi mintea pentru că la un moment dat a spus cu seninătate despre portarul oaspeţilor că este „purtătorul buturilor Daciei". Au marcat: Ciurea (min.2) şi Butoiu (min. 67) ✦ Gloria Bistriţa - Poli Timişoara 1-0 (1-0). Nimic deosebit, doar, poate, absenţa de la microfonul radio a lui Nicolae Soare, găzdar de marcă. A înscris Răduţă (min. 13) ✦ „U" Cluj - Selena Bacău 1-0 (0-0). Meci cu cîntec la Cluj, unde mulţi vedeau un egal murdar. N-a fost să fie, gazdele înscriind unicul gol prin Zanc (min. 56). Arbitrul sucevean C. Gheorghe a arătat 10 cartonaşe galbene şi unul roşu (pentru clujeanul M. Popescu). Se pare că s-au dat pe acolo şi nişte ghionţi, observatorul federal Titi Teaşcă intervenind pe post de arbitru de box. ✦ Petrolul - Progresul 3-0 (1-0) Derby-ul codaşelor n-a adus nici un fel de limpezire în subsolul clasamentului, la „adevăr" situaţia rămînînd staţionară. Au marcat: Pura (min. 33), Matei (min.64, din 11 metri) şi Fl. Simion (min. 70) ✦ Rapid - Dinamo ✦ 2-0 (0-0) Meciul a început în forţă, sibianul Aron Huzu făcînd scurtă la mînă tot ducînd–o la buzunarul cu cartonaşe. O dată „leii" îmblînziţi, a început să se joace fotbal, rapidiştii impunîndu –se în repriza a doua prin golurile lui Chiriţă (min. 58 şi 72). Lupta pentru titlu se menţine deschisă.(n.i.d)

VĂ RECOMANDĂM URMĂTOARELE COMPETIŢII SPORTIVE PÎNĂ LA FINELE LUNII

* 23-25 aprilie - Sala Armatei din Sibiu: etapa finală a Campionatului naţional de judo rezervat copiilor I şi II;

* 24 aprilie - Pista de la stadionul Compa din Sibiu, ora 16: prima etapă a Campionatului naţional de dirt-track, individual seniori;

* 25 aprilie - Stadionul „Municipal" Sibiu, ora 17: F.C. Inter Sibiu - F.C. Farul Constanţa din cadrul etapei a 25-a a Diviziei Naţionale de fotbal; * Sala Sporturilor din Mîrşa, ora 10: A.S.A. Carpaţi Mîrşa - A.S.A Electromureş Tg. Mureş (divizia B de handbal);

* 28 aprilie - Teren „Valea Aurie" din Sibiu, ora 16: C.S.M. Foresta Sibiu - Ştiinţa Petroşani (divizia A de rugby);

* 28 aprilie - Stadionul „Municipal" Sibiu, ora 17: F.C. Inter Sibiu - F.C. Maramureş (partidă retur din cadrul sferturilor de finală ale „Cupei României" la fotbal);

* 30 aprilie - Arena Tămaciu, ora 9: Foresta Tălmaciu - Avîntul Arcuş (divizia A II, popice, masculin).

„TROFEUL CARPAŢI" LA SĂRITURI ÎN APĂ

urmare din pag.1

(Bul) - 418,05; Trambulina 1 m juniori A 1. Gabriel Cherecheş (Rom) - 508,60, 2. Radu Udvescu (Rom) - 480,40, 3. Csaba Varabez (Rom) - 426,70; Trambulină 1 m junioare B 1. Clara Ciocan (Rom) - 324,80, 2. Mihaela Coman (Rom) - 321,80, 3. Anca Mihalache (Rom) - 318,55; Platformă juniori B 1. Laurenţiu Rudei (Rom) - 274,30, 2. Dragoş Vasilescu (Rom) - 273,75, 3. Panagiotis Doxas (Gre) - 263,40; Trambulină 1 m junioare A 1. Anca Udvescu (Rom) - 421,85, 2. Claudia Ursea (Rom) - 418,15, 3. Izampela Thanov (Gre) - 380,50; Trambulină 3 m juniori B 1. Dragoş Vasilescu (Rom) - 375,60, 2. Adrian Gavriliu (Rom) - 321,10, 3. Angelos Karacostanias (Gre) - 313,45.

La finalul întrecerii, organizatorii, prin firma SINTEZIS Computer LTD, au oferit premii în valoare totală de 120.000 lei următorilor sportivi: cei mai tehnici: Gabriel Cherecheş, Anişoara Oprea, Dragoş Vasilescu şi Clara Ciocan, precum şi celor mai tineri concurenţi: Alexandra Constantinescu (Rom) - (12 ani) şi Laszlo Iacso (Ungaria) - (11 ani).

BIBLIOTECA „ASTRA" SIBIU

TRIBUNA sporturilor

SUPLIMENT SĂPTĂMÎNAL DE INFORMARE SPORTIVĂ AL COTIDIANULUI INDEPENDENT „TRIBUNA"

Anul III, nr. 161 | 26.04.1993–3.05.1993 | 4 pagini, 25 lei

ION CRĂCIUNESCU bătut crunt la Hunedoara!

Fotbalul românesc pare o maşină rămasă brusc fără frîne. De mers, merge, dar numai în virtutea inerţiei. Cînd şi cînd, „maşina" asta în derivă reuşeşte să ia, cu toate riscurile, virajele şi să ajungă, chiar şi uşor tamponată, la destinaţie. Alteori, nici întîmplarea şi nici providenţa n-o pot feri să intre, cu toată viteza, în copacul de pe marginea şoselei.

Într-un astfel de „accident" a fost angajată „maşina fotbalului" sîmbătă, 24 aprilie, la Hunedoara! Acolo unde s-a jucat partida Corvinul - FC Bihor. Arbitru a fost Ioan Crăciunescu, cel care, cu 3 zile în urmă, condusese meciul F.C. Bruges - Olimpique din C.C.E., iar observator din partea F.R.F., dl. Titi Teaşcă. Hunedorenii au abordat partida cu o mare ambiţie. ei dorind victoria şi pentru a-şi ajuta, indirect, conjudeţenii de la Jiul din Petroşani, în faţa cărora cedaseră, în etapa precedentă, cu 7-0. Meciul cu bihorenii a fost aşadar teribil de tensionat. Hunedorenii au deschis scorul în min. 20, multe din deciziile ulterioare ale centralului Crăciunescu stîrnind mînia celor cca 1.500 de spectatori. În min. 90 (scorul rămăsese 1-0 pentru Corvinul), arbitrul a arătat prelungirea partidei cu... 5 minute. Considerînd decizia lui Crăciunescu abuzivă, spectatorii şi-au pierdut complet cumpătul. Iar în min. 94, cînd orădenii au egalat, n-au mai aşteptat fluierul final, au inundat terenul, bătîndu-i gospodăreşte atît pe arbitri, cît şi pe jucătorii orădeni. N-a scăpat nici Titi Teaşcă. După 3 ore de la declanşarea „măcelului", maşinile Salvării încă mai transportau răniţi de la stadion la spital!

Faptele sînt dramatice şi regretabile. Nu cu pumnii, cu picioarele, cu măciuca trebuie să ne facem dreptate. Dar era previzibil că se va ajunge aici atîta timp, cît arbitrii, în primul rînd, acoperiţi de observatorii federaţiei şi de destule publicaţii alunecoase, taie şi spînzură după bunul plac.

Să combatem violenţa, dar să nu-i mai iertăm la nesfîrşit pe şmecherii cu şi fără ecusoane F.I.F.A.!

Sorin CRIVĂŢ

Fotbal, Divizia Naţională

„Barca" litoralului naufragiază pe Cibin!

F.C. INTER - F.C. FARUL 2-0 (2-0)

Alergînd după doi iepuri, campionat şi cupă, elevilor lui Viorel Hizo şi Jan Gavrilă le-au ieşit pînă acum perfect pasienţele. Sigur că, duminică, atenţia generală a fost captată de meciul cu F.C. Farul, adversar tenace cu care interiştii, să ne amintim, nu s-au prea acomodat. Iar dacă, în primele zece minute, portarul Munteanu a şomat, aceasta s-a datorat precauţiei gazdelor care au dorit, întîi de toate, să-şi studieze adversarul. Apoi, încet-încet, fotbaliştii sibieni apasă pe „acceleraţie", atacă pe front larg, „răsucirile" lui Maier, învăluirile lui Cătălin Popa, exactitatea recuperărilor lui Cristi Lazăr, tenacitatea lui Glăvan şi, nu în ultimul rînd, remarcabilul efort al lui Luci Cotora duc jocul mereu spre poarta constănţeană. În min. 11, Glăvan îi pasează în adîncime lui Niculescu (plecat din spatele lui Curt, deci n-a fost ofsaid!) care înscrie, dar tuşierul Spătaru ridică greşit steagul. Jocul are ritm, interiştii zburdă, galeria cîntă, însă C. Popa (min. 14), Maier (min. 16) şi Majearu (min. 19) nu-l pot învinge pe Munteanu. Pre-

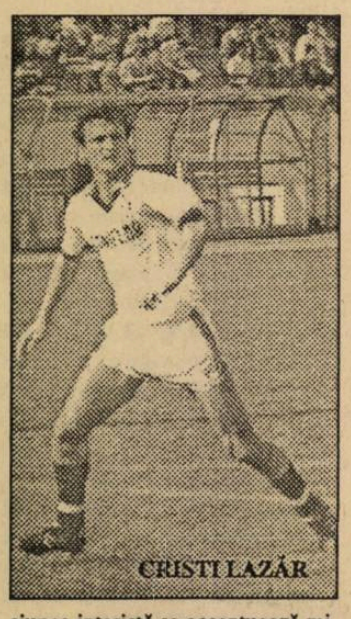

CRISTI LAZĂR

siunea interistă se accentuează minut cu minut, Glăvan (min. 22, bombă razant cu transversala) şi Lazăr (min. 25, imensă ratare din careu) prefaţînd deschiderea scorului, care va veni în min. 27: Maier este faultat de Curt, lateral, la 3 metri de linia careului mare; tot el execută, L. Cotora vine perfect la întîlnire şi înscrie imparabil cu capul în dreapta portarului oaspe. Faza se repetă, ca trasă la indigo, în min. 35: executantul loviturii libere este Cătălin Popa, acelaşi L. Cotora marcînd din apropiere cu latul. Abia în finalul reprizei întîi, în min. 40, constănţenii sînt aproape de gol prin incisivul Funda, portarul Blid reţinînd cu emoţii.

Nemaiavînd ce pierde, oaspeţii - impulsionaţi de spiriduşul Ciurea - ies mai energic la atac şi sînt pe punctul să marcheze în min. 57 cînd tuşierul Spătaru nu vede doi jucători în ofsaid (Funda şi Ciurea) şi Butoiu îi prilejuieşte lui Blid o intervenţie de excepţie. În luptă este trimis Chioar ca să-l

– continuare în pag. a 4-a –

Mircea BIŢU

La Naţionalele de judo, de la Sibiu

FLORIN COMŞA

– medaliat cu aur –

În Sala Armatei din Sibiu, pregătită cu multă pricepere de gospodarul ei, dl. maior Teodor Ciucurean, avînd aportul O.J.T.S. Sibiu, timp de două zile 364 de judoka şi-au disputat şansele pentru a urca pe podiumul de premiere al Campionatului naţional de judo rezervat copiilor I şi II. Printre cei ce au reuşit să intre în posesia titlului de campion s-a numărat şi Florin Comşa de la C.S.Ş. Şoimii Sibiu, care s-a situat pe locul I la cat. 33 kg - copii I. Tot la această categorie, colegul său, cu care s-a întîlnit în finală, Nicuşor Bratu a cucerit medalia de argint. La copii I au mai urcat pe podium, poziţia a III-a, Claudiu Baştea, la cat. 40 kg şi Sebastian Cocan, la cat. + 55 kg. Ambii sînt legitimaţi la C.S.Ş. Şoimii.

I. ILIE

Rugby, Divizia A

GRIVIŢA ROŞIE BUCUREŞTI - C.S.M. FORESTA SIBIU 28-21 (12-14)

Sibienii s-au dus la Bucureşti cu intenţia declarată de a lupta pentru victorie şi puţin a lipsit ca acest scop să fie atins, dacă... în minutul 10 al partidei Mitocaru n-ar fi fost eliminat cu destulă uşurinţă de arbitrul Mircea Paraschivescu, iar în partea a doua a jocului cînd băieţii noştri distanţîndu-se la 9 puncte, au jucat fără decizia cuvenită faza de apărare, permiţînd gazdelor, vizibil sprijinite, să întoarcă rezultatul. Dar ce să-i faci, jocurile par să fi fost făcute, multe din rezultatele anticipate, ale etapei, realizîndu-se în final, cei care au lansat pronosticurile fiind din rîndul „specialiştilor".

Intenţia, uşor de observat, de a crea culoar spre podium Griviţei, continuă, iar dacă în continuare rezultatele vor fi cele stabilite în culise, s-ar putea la finele campionatului să-l vedem pe d-l Radu Demian atîrnîndu-le de gît, favoriţilor săi, medaliile.

Viaţa merge înainte, noi vom încerca în continuare să ne jucăm şansa, indiferent de piedici, corectînd pe ici pe colo, dar mai ales vorbind cît mai puţin. O boală de care ne vindecăm greu şi care ne-a adus multe necazuri, chiar în meciul în discuţie. După salutul din finalul partidei, Dumitru a completat de la sine, cu lozinca „Trăiască F.R. Rugby". Cum lozincile nu se mai poartă, arbitrul i-a reţinut carnetul. Decizie exagerată din multe considerente.

Antrenorul Mircea Beianu a folosit în această partidă următorii jucători: Florea (Ciulei), Suciu, Voicu, Dumitru, Banciu G., Secelean, Leordean, Zeicu, Dobre, Amarie, Negru (Schneider), C. Fugigi, R. Fugigi, A. Banciu, Mitocaru.

Următorul meci, miercuri 28 aprilie, ora 10,00, cînd C.S.M.-ul va întîlni acasă pe Ştiinţa Petroşani.

Celelalte rezultate ale etapei: Minerul Lupeni - Steaua 21-10!?; Şt. Petroşani - U. Timişoara 12-11; C.S.M. Suceava - Farul 13-13; Sp. Studenţesc - Cemin Baia Mare 13-36; CFR C-ţa - Dinamo 8-8.

Duminică în campionatul juniorilor CSŞ Şoimii - Steaua 8-8. Semivictorie cu efecte benefice în lupta pentru evitarea retrogradării.

G.R.

Handbal, div. B, m

A.S.A. CARPAŢI MIRŞA - A.S.A. ELECTROMUREŞ TÎRGU MUREŞ 22-25 (11-14)

Confruntată cu existenţa unui lot subţiat, precum şi cu greutăţi, deloc de neglijat, de ordin material, echipa mîrşeană a ţinut, totuşi să-şi onoreze obligaţiile ce-i revin prin participarea în campionat. Deşi au pierdut - tîrgmureşenii prezentînd un lot mai valoros şi mai omogen - elevii antrenorului Victor Cornea - acelaşi împătimit de handbal şi elegant gentleman - au luptat cu dăruire reuşind să opună o rezistenţă dîrză formaţiei oaspete.

După ce pînă în min. 20 al primei reprize tabela de marcaj înregistra un sensibil echilibru de forţe, oaspeţii forţează şi în numai 4 minute obţin un avantaj de 3 puncte (7-11, în min. 24). Aceeaşi diferenţă avea să fie consemnată şi la pauză (11-14).

Nu trecuseră decît 4 minute din repriza secundă şi mureşenii reuşiseră să se distanţeze la 5 puncte (12-17) lăsînd impresia că vor obţine o victorie la scor. Dar mîrşenii cu Dragoş Căpitanu irezistibil ca realizator, înscriu gol după gol şi în min. 45 se apropie la un punct (17-18). Pînă în final, însă, mai experimentata echipă oaspete, ocupanta locului al II-lea în serie, se impune şi cîştigă, pe merit, cu 25-22. Slab arbitrajul braşovenilor Coman şi Folosea. Pentru A.S.A. Carpaţi Mîrşa au înscris: Căpitanu (8), Vătafu (6), Holom (2), Grigorciuc (2), Iacob (1), Turbucz (1), Pirpidel (1) şi Duţă (1).

Octavian RUSU

Nea Fane nu renunţă!

În ziarul TRIBUNA de vineri, 23 aprilie, am publicat cronica meciului de la Baia Mare. Revin acum cu cîteva elemente inedite culese la faţa locului.

● **CHESTIE DE MENTALITATE.** Interiştii au făcut pe ansamblu, în prima repriză, un joc modest în faţa divizionarei A din Baia Mare. Ei şi-au creat 2-3 ocazii favorabile, au pasat frumos, dar n-au şutat decît o dată, prin Maier (min. 36) pe spaţiul porţii adverse! În repriza secundă, oaspeţii s-au pus pe treabă, au întors rapid rezultatul în favoarea lor şi, văzîndu-şi adversarul groggy, s-a jucat cu el precum pisica cu şoarecele mort (ratările fiind semnate de Majearu - min. 47, Maier - min. 48, Majearu - min.57, C. Popa - min.58, Văsîi - min. 67, etc., etc). Cum se întîmplă adesea, ocaziile ratate cu maximă superficialitate s-au răzbunat şi interiştii au trecut pe lîngă o victorie perfect posibilă.

● **ARBITRAJUL.** Toată lumea îl numeşte pe George Ionescu... „copilul lui Jean Pădureanu" de la Bistriţa. O să vă spun cu alt prilej de ce. Acum să vă explic de ce am calificat arbitrajul „pervers şi provocator". Nu neapărat pentru că le-a acordat băimărenilor cu mare uşurinţă (v-aţi convins probabil şi din vizionarea pe micul ecran a fazei incriminate, din min. 80) acel penalty, ci pentru că, de la înce-

– continuare în pag. a 4-a –

A consemnat Mircea BIŢU

MINUTUL 91

Nu interesează mortul, ci pomana

Caruselul surprizelor continuă în fotbalul nostru profesionist de cîteva luni, ca şi pe vremea cînd era aşa-zis amator şi se lăsa dirijat de secretarii de partid. N-am nimic împotrivă, pentru că, de cîţiva ani, nu sînt decît un observator neutru şi nepăsător al fotbalului nostru intern, dar îmi pare rău de miile de chibiţi care se duc la stadioane, plătesc şi se enervează (ba, unii mai şi mor, vezi cazul celui de la Reşiţa). Ca şi în viaţa de toate zilele, corupţia şi traficul de influenţă se fac simţite, deşi nimeni nu vrea să recunoască faptul că banii negri au în continuare mare căutare.

*** Progresul - U Cluj 1-0 (1-0).** Victorie necesară ca aerul pentru

– continuare în pag. a 4-a –

MINUNEA NU S-A ÎNTÎMPLAT

– C.S.M. Libertatea Sibiu a retrogradat în divizia B –

Ceea ce mai speram, poate printr-o minune, salvarea de la retrogradare a echipei de volei C.S.M. Libertatea Sibiu (echipa etalon a judeţului Sibiu) nu s-a întîmplat. Aşadar, după o activitate neîntreruptă de peste 10 ani în primul eşalon al voleiului românesc, iată că echipa noastră a retrogradat.

Pentru elucidarea cauzei acestui regretabil insucces, i-am contactat pe cei mai autorizaţi, cărora le-am adresat rugămintea de a ne răspunde la două întrebări: 1). Care credeţi că au fost cauzele care au determinat această degringoladă? 2). Ce credeţi că va trebui să se facă ca voleiul feminin sibian să revină acolo unde îi este locul, adică în primul eşalon?

– continuare în pag. a 2-a –

Anchetă realizată de Ilie IONESCU

„Memorialul Bebe Boboc"

Din iniţiativa C.S.S. Şoimii Sibiu s-a desfăşurat la Sibiu, în perioada 13-15.04, turneul de rugby „Memorialul Bebe Boboc" pentru copii (11-15 ani).

Această a doua ediţie a sa, înscrie pe drumul tradiţionalului confruntarea între copiii care şi-au făcut din rugby una dintre marile pasiuni. Într-o perioadă cu multe dificultăţi, competiţia s-a bucurat de o numeroasă participare, prezente fiind echipe din Mangalia, Piatra Neamţ, Braşov, Bucureşti şi evident, Sibiu. Oameni de suflet, ca cei doi colonei în rezervă Cristea şi Blăjescu, jucători care pînă mai ieri evoluau în disputele campionatelor naţionale, cum sînt Fieraru, Ungureanu şi alţii, nu vor lăsa această disciplină să moară, deşi la ora actuală mulţi se pregătesc să cînte prohodul sportului românesc.

Cuvîntul de deschidere a fost rostit de directorul clubului organizator, prof. Nicolae Stanciu, fost coechipier al regretatului dispărut, care a concluzionat că în Sibiu cel puţin, întotdeauna cînd se va vorbi de rugby, se va rosti cu respect şi un cuvînt în amintirea celui care a fost Bebe Boboc.

Referindu-se la disputele propriuzise, acestea s-au desfăşurat pe două categorii, cu echipe de cîte 8 combatanţi în vîrstă de 11-13 ani şi echipe de cîte 12 jucători în vîrstă de 13-15 ani. Rezultatele au stabilit următoarele ierarhii:

Rugby în 8: 1. C.S.S. Şoimii; 2. Callatis Mangalia; 3. Juventus Bucureşti. Rugby în 12: 1. C.S.S. Şoimii; 2. Callatis Mangalia; 3. Rugby Piatra Neamţ.

Organizatorii au oferit cupe şi diplome, iar din partea sponsorilor au fost oferite cadouri tuturor participanţilor. Se cuvine a aminti aici că turneul s-a bucurat de sprijinul firmelor I.F.E.T., S.A. Victoria, SHAHBA S.R.L. care au oferit cadourile, a CSM-ului care a pus la dispoziţie baza sportivă şi a Liceului Industrial nr. 6 care a oferit găzduire gratuită participanţilor.

Competiţia se înscrie în categoria reuşitelor, organizatorii meritînd felicitări, lipsa nominalizărilor celor implicaţi fiind în ton cu modestia care-i caracterizează.

G.RADU

în pag. a II-a PROGRAMUL TV

Domnul Alexandru Purcherea – unul din părinţii echitaţiei sibiene

„S-A ALES PRAFUL DE TOT ŞI ESTE PĂCAT, MARE PĂCAT"

Zilele trecute, întîmplarea a făcut să mă întîlnesc, pe una din arterele principale ale Sibiului cu Alexandru Purcherea. Pentru cei mai tineri trebuie să amintesc că el este de fapt unul din părinţii echitaţiei sibiene. El a pus pe lîngă pasiune şi pricepere şi mult suflet la construirea celei mai moderne baze hipice din ţară, situată în prezent în strada Vasile Aaron din Sibiu. A început mai întîi să construiască grajduri, să modernizeze pistele de concurs şi de antrenament. S-a preocupat şi de aducţiunea cu apă potabilă a bazei. În paralel a făcut pasiune din creşterea şi formarea de campioni în probele de dresaj, obstacole şi concurs complet.

Stabilit de mai mulţi ani în Germania, revine cu plăcere, în fiecare an, la Sibiu, locul său de naştere şi de fiecare dată nu uită să treacă, să revadă, baza hipică, acolo unde a trăit foarte mulţi ani printre cai şi sportivi. Îl deprimă constatarea că o excelentă bază hipică a început să semene a bazar comercial.

La cîteva zile am vizitat baza hipică despre care vorbea bătrînul Purcherea. Pe Gruia Deac, antrenorul secţiei C.S.M. Sibiu, l-am găsit la datorie.

- D-le Deac, a venit primăvara şi o dată cu ea, pregătirile s-au înteţit pentru sezonul oficial. Cum vă descurcaţi?

- Greu, foarte greu. Am fost ajutaţi de patronul firmei

– continuare în pag. a 4-a –

A consemnat I. Ionescu

Campionatul judeţean de fotbal

O ETAPĂ NET DOMINATĂ DE GAZDE

* CFR- IUPS - Textila 3-1 (1-0) Dispută extrem de echilibrată între două formaţii care au etalat în faţa publicului spectator frumoase virtuţi tehnice şi tactice. Feroviarii sibieni, mai decişi în faţa buturilor adverse, s-au impus de justeţe, graţie golurilor relizate de D. Galea (min. 20) şi M. Macrea (min. 51 şi 60). Golul de onoare al medieşenilor, căzut pe momentul de relaxare din final al gazdelor a fost înscris în min. 85 şi poartă semnătura lui A. Gaspar. * Progresul - Sticla 5-1 (2-0) victorie netă, pe propriul teren, a orlăţenilor, evident superiori partenerilor de întrecere în toate compartimentele, avrigenii făcînd eforturi deosebite doar pentru a limita proporţiile scorului. Autorii golurilor: D. Măerean (min. 20, 29, 54 şi 77) şi G. Iacob (min. 47) pentru învingători, respectiv R. Gavrilă (min. 83). * Cedonia - Spicul 4-0 (3-0). Fără să se întrebuinţeze prea mult, „unsprezecele" pielarilor sibieni s-a detaşat cu lejeritate de formaţia din Şeica Mare, care n-a contat prea mult pe jucătorii din atac. Au marcat : G. Rusu (min. 20 şi 32), N. Blegu (min. 38) şi D. Negrea (78). * Record - Cibinul 3-0. Echipa din Cristian nu s-a prezentat pe terenul liderei campionatului. * Romanofir - Silva 5-1 (3-0) Confortabila victorie a tălmăcenilor s-a datorat în mare măsură spectaculoaselor reuşite ale lui T. Buhulea, C. Ciorogar, D.Galit, S. Rusu şi A. Bîrză care şi-au propulsat echipa pe locul secund al clasamentului.

Judeţ II. * Unirea Miercurea - Sevişul Şelimbăr 3-2 (1-1) au marcat: D. Sălişteanu (min. 20), I. Tatu (min. 58) şi D. Rău (min. 85), respectiv R. Iordănescu (min. 15) şi I. Şoaită (min. 55). * Avîntul Alţîna - Flacăra Şura Mare 1-1 (0-0). Ambele goluri au fost realizate din lovituri de la 11 m. Pentru gazde a punctat N. Balaban, pentru oaspeţi V. Văcar. * Recolta Vurpăr - Hapomex Ruşi 5-0 (3-0) Meci întrerupt în min . 60 cînd oaspeţii au rămas în 6 jucători. Pînă atunci marcaseră N. Borghină (2), F. Herciu (2) şi D. Banea. * Gloria Nocrich - Carpaţi Sibiu 4-0 (0-0) Autorii golurilor: A. Alexandru (2) şi L. Banea (2). * Gloria Loamneş - Viitorul Rusciori 3-0 (neprezentare).

V.M.

Dr. Alexandru COSTEA, o viaţă dedicată sportului!

De 25 de ani, nenumărate generaţii de sportivi trec pragul cabinetului doctorului Alexandru Costea, cerîndu-i sprijinul sau sfatul. Amabil, priceput, calm, echilibrat, doctorul Costea, medic primar acum, unul dintre cei mai vechi şi mai reputaţi în meserie din ţară, stă la dispoziţia sportivilor. Şi de munca lui pasionată se leagă performanţele - nu puţine şi nu întîmplătoare! - ale sportului din judeţul nostru.

Ne facem o datorie de onoare din a-i mulţumi acestui OM şi MEDIC de excepţie.

Mircea BIŢU

12 medalii pentru sportivii de la C.S.S. Şoimii-Simerom Sibiu

În zilele de 14 - 16 aprilie, la Brăila, s-au desfăşurat finalele Campionatului naţional de haltere rezervat copiilor şi fete. Antrenorul Toma Opreapopa şi instructorul Ion Vulcu au reuşit cu toţi cei 6 sportivi (cinci fete şi un copil), cu care s-a deplasat la finale, să cucerească medalii. Astfel la fete, cat. 50 kg. Daniela Popescu a obţinut 3 medalii de bronz, 40 kg. la stilul smuls, 52,5 kg. la aruncat şi 92,5 kg. la total, la categoria 52,5 kg. - Simona Fera a reuşit să intre în posesia medaliei de bronz cu 55 kg. la stilul aruncat, tot în aceeaşi categorie Livia Dan obţine, la stilul smuls, cu performanţa de 45 kg. medalia de argint, iar la total, cu 100 kg., medalia de bronz. La cat. 76 kg. Marieta Bumbu intră în posesia titlului de campioană naţională şi totodată realizează şi trei noi recorduri naţionale, reuşind următoarele performanţe : 52,5 kg. la smuls, 60 kg. la aruncat şi 112,5 kg. la total. În sfîrşit, la copii, cat. 50 kg., Viorel Bumbu reuşeşte să cucerească medalia de bronz la stilul smuls cu performanţa de 55 kg.

I.Ilie

MINUNEA NU S-A ÎNTÎMPLAT

– C.S.M. Libertatea Sibiu a retrogradat în divizia B –

– urmare din pag. I –

În lipsa antrenorului principal al formaţiei, prof. Vasile Măşcăşan, care a părăsit echipa ne-am adresat secundului său, prof. Traian Prişca:

1. - Cu toate încercările mele de a duce un dublu campionat cu junioarele atît în divizia A, cît şi în divizia şcolară şi de juniori, rezultatul a avut un final fericit doar în campionatul junioarelor. După turul diviziei A puteam spera la evitarea retrogradării dar antrenorul Vasile Măşcăşan le-a dat senioarelor pauză totală din 10. XII.1992 pînă în 4.I.1993. După reluarea campionatului au urmat pauze repetate de cîte o săptămînă în pregătirea echipei şi nejustificate neprezentări la meciurile din campionat. Disensiunile dintre antrenor şi jucătoare au făcut şi mai scurt drumul spre divizia B. Cu toate acestea conducerea clubului nici în ceasul al 12-lea nu a luat nici o măsură. De asemenea acordul făcut între C.S.M. şi C.S.Ş. nu a fost respectat.

2. Situţia e dramatică, dar nu imposibil de redresat. După abandonul antrenorului V. Măşcăşan - care la ultima etapă nici nu a făcut act de prezenţă - din echipă au mai plecat, fără justificări obiective, Georgeta Rebegel şi Cristina Blaga. Lotului rămas i s-a adăugat Anca Prişca şi Dana Crăciun, care continuă antrenamentele zilnic. În curînd sperăm să recuperăm pe Carmen Bobe şi pe Liliana Bodi. La acest lot „lipind" cele mai bune junioare şi cu aportul iubitorilor de volei cu posibilităţi - să-i numesc sponsori - şi care cîndva nu lipseau de la meciuri, aş putea numi noua echipă ca o aspirantă la meritul şi drepturile ei din totdeauna".

Pe fostul căpitan de echipă al formaţiei C.S.M. Libertatea Sibiu Anca Beşta-Prişca am întîlnit-o în sală, la antrenament, unde nu am scăpat prilejul de a dialoga, bineînţeles despre echipă.

- Ce mai faci Anca?

- După cum vedeţi sînt iarăşi pe baricadele unei cauze pe care aş vrea tare mult s-o cîştigăm.

- În legătură cu această cauză atît de dragă ţie am vrea să te întrebăm ce părere ai despre retrogradarea echipei, despre motivele care au dus la această situaţie nedorită?

- Despre asta ce pot să vă spun ? Din camera lui Fabian - băieţelul meu - nu am putut vedea prea multe în ultimul timp. Deci, în legătură cu calitatea pregătirii echipei şi poate cu alţi factori determinanţi nu pot să mă pronunţ. - Atunci cum vezi tu noul campionat şi, mai ales, cum crezi că se poate redresa voleiul feminin sibian în viitorul apropiat?

- Aş vrea să pot spune că viitorul nostru este roz. Pentru asta se impune ca cei ce ne hotărăsc soarta (cea voleibalistică) să ia cele mai fericite hotărîri în legătură cu completarea lotului. Pentru că îmi cereţi părerea aş spune că nu este suficient ca această măsură să fie luată doar din punct de vedere numeric. Rezultatele se obţin cu sportivi de valoare, atît fizică dar şi morală. O echipă de volei, standard, este formată din 12 jucătoare. Dacă nu este posibil, atunci cel puţin 10 sînt necesare pentru desfăşurarea unei bune pregătiri specifice dar şi pentru preîntîmpinarea unor situaţii dificile pe parcursul unui campionat. Anul acesta pentru a putea susţine meciurile din campionat s-a apelat la junioarele şcolii sportive. Acest lucru este doar un paleativ. Nu putem cere unor eleve să ducă pe umeri echipa de senioare şi nici măcar să facă faţă pregătirii la două echipe de (junioare şi senioare) căci ele au şi obligaţii şcolare. Dacă-mi permiteţi o paranteză v-aş spune că atunci cînd am debutat eu am avut alături o echipă valoroasă care mi-a dat posibilitatea să progresez şi să cîştig experienţă. Acestea fiind spuse aş vrea să închei totuşi într-o notă optimistă. Pentru că speranţa, deci implicit şi al sportivilor, sper, că şi puţinele colege care sînt acum lîngă mine, că la startul noului campionat vom fi o echipă. Pregătirea este datoria noastră şi a antrenorilor, iar restul al celor care au mai multă putere".

Prof. Traian Rapiţă - preşedintele Clubului Sportiv Municipal Sibiu.

„Una din cauzele de bază este aceea că perioada de vară, din motive totuşi obiective, aceasta referindu-se la schimbările în cadrul conducerii clubului, ne-a pus în situaţia ca la data de 15 septembrie, cînd am preluat eu conducerea clubului, să ne trezim că lotul este decimat. S-a recurs la o ultimă soluţie, aceea de a ne asocia cu Clubul Sportiv Şcolar Sibiu, avînd în vedere că în lotul de junioare sînt talente de excepţie. În urma acestei asocieri s-a produs un dezacord între cei doi antrenori care a adus echipa în această situaţie.

În cea de a doua întrebare pusă de dv. un răspuns afirmativ este acela şi sînt convins că vom reveni în divizia A. Şi cînd afirm acest lucru, mă bazez pe faptul că Sibiul nu a dus şi nu duce lipsă de valori în volei, atît cît privesc jucătoarele cît şi tehnicienii. Politica noastră de viitor este să nu mai apelăm la jucătoare din afară ci numai la cele crescute în pepiniera proprie. Vom beneficia de aportul următoarelor jucătoare: Anca Beşta - Prişca, Liliana Bodi, Teodora Pojoga, Delia Crăciun, Carmen Ţinţ. Sîntem în tratative cu Clubul Farul Constanţa pentru a primi dezlegarea lui Carmen Bobe şi cu Metal 33 Bucureşti pentru Elena Negulescu. Contăm în plus pe junioarele de la C.S.Ş. şi pe componentele rămase din vechiul lot.

Referitor la conducerea tehnică a echipei vom încerca un experiment prin alcătuirea unui corp de tehnicieni avînd în frunte un consilier tehnic şi doi antrenori".

Din cele afirmate de interlocutorii noştri reiese un interes deosebit din partea lor în dorinţa revenirii voleiului feminin sibian acolo unde-i este locul, adică în primul eşalon al ţării. Îlaşteptăm!.

PRIMUL „8000" PENTRU ROMANIA

„Fiecare înălţime cucerită, fiecare pas înainte nu poate fi realizat decît cu preţul unor eforturi îndelungi şi tenace, pe care dorinţa singură nu le-ar putea niciodată înfăptui"

(Eduard Whymper, celebru alpinist englez)

Acceptul privind cooptarea mea în expediţia internaţională BROAD PEAK - '92 a sosit cu circa 2 luni înaintea plecării. În acest scurt interval am avut de rezolvat o mulţime de probleme: strîngerea sumei necesare (cca. 5.000 lire sterline), procurarea echipamentului, obţinerea vizelor (Marea Britanie - Pakistan), antrenament (în primul rînd pregătire fizică, tactică şi psihologică). Am intrat într-o dificilă şi epuizantă cursă contra-cronometru.

Salvatorul meu financiar a fost RIFIL-ul, printr-o sponsorizare de zile mari. În cel mai pur stil occidental, stilul obişnuit de lucru al acestei firme model care de aproape 20 de ani continuă să fie una din excepţiile fericite în economia românească. Domnii directori Ion Strătilă şi Luigi Bodo au jucat un rol determinant în aventura mea himalayană pentru simplul motiv că au transformat-o din vis în realitate. Un amănunt poate esenţial: directorul italian a fost el însuşi pasionat şi experimentat alpinist în Alpii Occidentali.

Tot prin RIFIL, am primit din Italia o pereche de bocanci de plastic ASOLO, ultimul tip, speciali pentru mare altitudine. Restul echipamentului alpin l-am obţinut în cea mai mare parte de la firma „vauDe Sport" (nr.1 în Germania în acest domeniu). O serie de articole textile au fost confecţionate în ţară şi puse la dispoziţie de FIBREX S.A. (hanorace, ciorapi, embleme, corzi) pentru testare la mare altitudine. Valoarea totală a echipamentului: peste 2000 $.

Viza de intrare în Pakistan am primit-o în 2 zile, însă doar pentru 30 de zile, maximum pentru turiştii români. Era necesară deci o prelungire a vizei la Islamabad. Viza Marii Britanii am obţinut-o într-o săptămînă (o viză de tranzit cu multiple intrări, contra 9.600 de lei).

Antrenamentul l-am făcut alergînd pe drumuri între Piatra şi Bucureşti. Un antrenament metodic nu a fost posibil fiindcă eu aveam de rezolvat practic totul: eram şi organizator şi antrenor şi jucător. În iarnă făcusem o ascensiune în premieră în Ceahlău cu prietenul A. Vivirschi, dar în Făgăraş, Alpii noştri, nu ajunsesem iarna trecută. Mă bazam totuşi pe experienţa acumulată în 2 expediţii în Caucaz şi speram că în cei 11 ani de practicare a alpinismului, crestele Carpaţilor mă căliseră suficient. Situaţiile limită prin care trecusem de atîtea ori pe munte, în toţi aceşti ani, îmi dădeau încredere în mine şi convingerea că voi reuşi. Din păcate, cu puţin înaintea plecării, moralul meu avea să fie zdruncinat: France Presse anunţa că cele 2 alpiniste române (pe care le cunoşteam foarte bine) dispăruseră în Himalaya, iar pe 10.06. înceta din viaţă Virgil Tatomir, un om pe care îl apreciam foarte mult şi care fusese extrem de interesat de ideea unui film TV al expediţiei.

Cu astfel de gînduri plecam de la aeroportul Otopeni spre Londra, pe data de 11.06.92., ora 8.00, cu un avion al companiei TAROM (sponsor al expediţiei). Începea marea aventură. Aveam un singur ţel pentru care mă montasem 100%: victoria -, care, întîmplător ar reprezenta doborîrea unui record naţional vechi de 20 de ani.

(va urma)

Ticu Lăcătuşu

PROGRAMUL TVR

26.04 – 2.05.1993

LUNI, 26 aprilie 1993

14.00 Actualităţi 14.15 Ora de muzică * Amfiteatrul tinerelor talente 15.00 Preuniversitaria * Admiterea în liceu 15.30 Teleşcoală * Curs de limba germană * Curs de limba italiană 16.00 Magazin agricol 16.30 Portativul preferinţelor muzicale 17.00 Actualităţi 17.05 Magazin în limba maghiară 18.35 Tezaur folcloric 19.00 Concertul extraordinar al Filarmonicii „George Enescu" prilejuit de aniversarea a 125 de ani. 20.00 Actualităţi 20.35 Sport 20.40 Azi în prim plan 21.25 Teatrul TV „Viaţa lui Galilei" 23.30 Actualităţi 23.45 Repriza a treia 0.15 Închiderea programului

MARŢI, 27 aprilie 1993

7.00 TVM * Telematinal 10.00 TVR Iaşi 11.00 TVR Cluj 12.00 Teatru TV „Viaţa lui Galilei" (Reluare) 14.00 Actualităţi 14.10 Ora de muzică 15.00 Preuniversitaria 15.30 Teleşcoală * Curs de limba rusă * Curs de limba franceză. 16.00 Convieţuiri-magazin 17.05 Ancheta TV * Viaţa după gratii 17.35 Salut, prieteni! (I) 18.35 De la lume adunate...19.00 Documentar TV 19.30 Desene animate Pinocchio 20.00 Actualităţi 20.35 Rostiri, rosturi 20.40 Sport. 20.50 Film serial „Midnight Caller" 21.50 Azi în prim plan. 22.35 Studioul şlagărelor 23.05 Actualităţi 23.20 Salut, prieteni! (II) 0.05 Închiderea programului.

MIERCURI, 28 aprilie 1993

7.00 TVM * Telematinal 10.00 TVR Iaşi 11.00 TVR Cluj 12.00 Film serial „MAGUY" 13.00 TV5 Europe * Coasta de Azur 13.35 Desene animate 14.00 Actualităţi 14.15 Ora de muzică 15.00 Preuniversitaria 15.50 Avanpremiera TV 15.55 FOTBAL: Un meci din sferturile de finală (retur) ale Cupei României. 17.50 Actualitatea muzicală la Bacău 18.05 Vîrsta a treia 18.35 Arhive folclorice. 19.00 În obiectiv: Mihai Botez 19.30 Desene animate Pinocchio 20.00 Actualităţi 20.35 Sport. 20.50 Telecinemateca „Scurtă întîlnire" (Anglia 1945) 22.20 Azi în prim plan 23.05 Actualităţi 23.20 Simpozion. 24.00 Fotbal: Ceho-Slovacia - Ţara Galilor, în grupa a IV-a a preliminariilor C.M.'94 (Rezumat) 0.35 Închiderea programului.

JOI, 29 aprilie 1993.

7.00 TVM * Telematinal 10.00 TVR Iaşi 11.00 TVR Cluj 12.00 Film serial „Noii aşi ai cerului albastru" (Franţa 1990). 12.55 Magazin de ştiinţă 13.25 Recital: Skip Ewing 13.35 Desene animate 14.00 Actualităţi 14.15 Ora de muzică 15.00 Preuniversitaria 15.30 Teleşcoală * Curs de limba engleză 16.00 Repere moldave. 16.30 Repere transilvane. 17.00 Actualităţi. 17.05 Magazin în limba germană. 18.05 Povestea vorbei. 18.35 Telediscul muzicii populare. 19.00 Spectacolul lumii 19.30 Desene animate: Pinocchio 20.00 Actualităţi. 20.35 Rostiri, rosturi 20.50 Film serial DALLAS (Ep.227). 21.45 Reflecţii rutiere. 22.00 Azi în prim plan 22.45 Microrecital Gheorghe Gheorghiu 23.00 Actualităţi. 23.15 Confluenţe 24.00 Închiderea programului.

VINERI, 30 aprilie 1993

7.00 TVM * Telematinal 10.00 TVR Iaşi 11.00 TVR Cluj-Napoca 12.00 Film artistic „Spaimă în toiul nopţii" (SUA, 1946) 13.05 Descoperirea planetei 13.35 Desene animate. 14.00 Actualităţi 14.15 Ora de muzică 15.00 Preuniversitaria 15.25 Teleşcoală 15.50 Avanpremieră TV. 16.00 Cheia succesului 16.30 Arte vizuale 17.00Actualităţi 17.05 Gong! 17.35 Pro Patria. 18.35 Cîntecele codrenilor 19.00 Cultura în lume. 19.30 Desene animate. Pinocchio 20.00 Actualităţi 20.35 Sport 20.45 Film serial „Destinul familiei Howard" (Ep. 66) 21.45 Azi în prim plan 22.30 Bravo TV SHOW! 23.15 Actualităţi 23.30 Magazin cinematografic 0.30 Întîlnirea de la miezul nopţii 1.30 Închiderea programului.

SÎMBĂTĂ, 1 mai 1993

9.00 Bună dimineaţa de Armindeni 10.00 Actualităţi 10.10 BA DA, BA NU! 11.00 Film serial pentru copii „Aventurile lui Black Beauty" (Ep.25) 11.30 Tradiţii. 12.00 Alfa şi omega. 13.00 Ora de muzică. 14.00 Ora 25 TRANZIT TV * Desene animate (ora 14.05) * Atlas * FOTBAL (ora 16.55) F.C. Selena - Progresul Bucureşti, în cadrul etapei a XXVI-a a Diviziei Naţionale * Cartea naturii * Reportaje * Mapamond * Teleenciclopedia (19.15) * Actualităţi (20.00) * Editorialul săptămînii (20.35) * Politica în top * Film artistic (21.15) CARACATIŢA. Topul muzical european al săptămînii. Ştiri. 23.10 Film serial „Midnight Caller" 24.00 Concert extraordinar: Chick Corea. Înregistrare din Camel Jazz Alive Summit, 1993. 0.50 Închiderea programului

DUMINICĂ, 2 mai 1993

9.00 Bună dimineaţa! 10.00 Actualităţi 10.10 Ping, pong 10.50 Film serial pentru copii „Aventurile lui Black Beauty" (Ep. 26) 11.15 Lumină din lumină. 12.00 Viaţa satului 13.00 Campionatele internaţionale de gimnastică artistică ale României 14.00 Actualităţi 14.10 Poşta TV 14.20 Video magazin - Desene animate * Murmurul primăverii * Dedicaţii muzicale * Zîmbete şi melodii * Umor * Muzică şi dans * Maeştrii magiei * Fascinaţia modei * Idolii vorbesc: Julio Iglesias * Telesport * Reflecţii rutiere * Ştiinţă şi imaginaţie: SUPER FORCE 18.30 „2 x 2" Emisiune concurs. 19.00 DALLAS (Ep. 228) 20.00 Actualităţi 20.45 Film artistic: „Castelul misterelor" (SUA 1986) 22.10 Convorbiri de duminică 22.45 Actualităţi. 23.00 Maeştrii teatrului românesc 24.00 Nocturna de duminică 1.00 Închiderea programului.

MIPAMOND SPORT

Gunda Niemann

priveşte cu încredere în viitor

De fapt numele ei complet este Gunda Niemann - Kleemann pentru că de la 22 aprilie 1991 este căsătorită. S-a născut la 7 septembrie 1966 la Sonderhausen (Thuringen), în fosta Republică Democrată Germană, unde soţul ei, Detlev Niemann, a fost de patru ori campion naţional la judo. Are 1,69 metri înălţime şi 64 kg. greutate. Locuiesc la Erfurt. A absolvit o şcoală care pregătea vînzători de produse textile, dar a ajuns bibliotecară. A început să practice atletismul în anul 1981, proba ei preferată fiind 400 m. garduri. Cea mai

bună performanţă a fost de 60,13 sec. În 1983 trece la patinaj viteză şi rezultatele nu întîrzie să apară: în 1984 şi 1985, la Spartachiada tineretului, obţine două medalii de aur şi una de argint. În 1988 - locul 7 la Olimpiadă în probele de 1500 şi 5000 m; calificată în „sferturi" la Campionatele europene, în 1989 - locul 2 în Cupa mondială la 3000 şi 5000 m, locul 3 în proba de 1500 m, în 1990 - locul 1 în Cupa mondială pe 3000 şi 5000 m; în 1991 locul 4 la Campionatele mondiale, locul 4 la Campionatele europene, locul 1 în Cupa mondială pe 1500 m; în 1992 - campioană olimpică în probele de 3000 m şi 5000 m, vice-campioană olimpică în proba de 1500 m. Face parte din clubul S.C. Erfurt, profilat numai pe sporturi pe gheaţă, pregătindu-se, din 1984, cu Gaby Fus.

„N-am fost un mare talent şi nu am un fizic deosebit, dar am ambiţie şi am muncit pe brînci pentru fiecare rezultat, pentru fiecare medalie. Cînd am obţinut primele succese aveam 18 ani. Mulţi au zis că sînt „bătrînă". Cred că acum s-au lămurit că dacă vrei, poţi aproape orice. Mîncarea preferată? Cartofii preparaţi ca la noi, în zona Thuringen. Din păcate trebuie să fiu atentă ce şi cît mănînc. Vacanţele îmi place să le petrec în Elveţia, iubesc muzica lui Wolfgang Amadeus Mozart, îmi place vinul roşu franţuzesc, citesc cărţile lui Johannes M. Simmel, îmi place să umblu prin magazine şi să fac cumpărături sau măcar să probez haine. Îmi iubesc soţul, mama şi pe cei 4 fraţi. Mă simt bine cînd sîntem împreună.

La 26 de ani împliniţi, Gunda Niemann priveşte cu încredere viitorul. Ferice de ea!

Pentru cei care doresc să-i scrie, iată adresa : C/O S.C. Erfurt, Beethovenplatz 1, O-5071 Erfurt, Deutschland.

Nemulţumirile unui profesionist tînăr

Ronan Salaun s-a născut la 29 ianuarie 1969 la Quimper, are 1,77 m înălţime şi 71 kg greutate. Joacă în divizia secundă franceză, la echipa Brest cu care, în 1991, a semnat primul său contract de profesionist cu o durată de patru ani.

„Bineînţeles, ar fi multe întrebări de pus şi multe probleme care mă neliniştesc, dar prefer să nu mă gîndesc. La vîrsta mea trebuie să învăţ multe, să progresez. Un sezon am jucat cu Brest în prima divizie, apoi am retrogradat o dată cu ea. Salariul nu-i grozav pentru un fotbalist fără carte de vizită. Mi-ar place să cîştig 200.000 sau 250.000 franci, dar cîte cluburi pot plăti asemenea salarii şi la cîţi jucători? Noi, cei tineri trebuie să tăcem şi să încercăm să ne afirmăm. Alţii sînt mai în măsură să ia poziţie. Viaţa de profesionist nu-i prea roz şi conducătorii cluburilor poartă o certă responsabilitate. Ei sînt cei care fixează şi hotărăsc salariile. Mie ce-mi rămîne să fac dacă mi-am ales această meserie? Eu, fiind atacant, trebuie să înscriu goluri. În 22 etape am marcat 6. Conducătorii clubului au motive să-mi dea peste nas dacă aş ridica pretenţii. De fapt, valoarea jucătorului se hotărăşte pe terenul de joc. Pe de altă parte mă bucur că sînt la Brest: aici am avantajul că sînt titular şi, la vîrsta mea, este foarte important să nu stau pe banca rezervelor. Colleter, Guerin, Le Guen s-au afirmat tot la Brest şi au ajuns fotbalişti de valoare, în echipe mari. La această oră nu să cîştig bani mulţi mă interesează în primul rînd. Încă îmi face plăcere să joc. Cariera unui fotbalist profesionist nu-i prea lungă aşa că trebuie să mă grăbesc, să ajung la un club puternic şi să cîştig bani. Dar este tot mai greu să răzbeşti într-o lume în care fotbalul se joacă doar duminica, iar de mîncat trebuie să mănînci de trei ori pe zi. Mi-ar fi plăcut să fi jucat în anii 80 cînd nu se vorbea atît de mult despre criză, despre falimente, despre bani..."

Profil ENZO GAMBARO

S-a născut la Genova în 23 februarie 1966, are 1,82 m şi 72 kg. S-a format în „curtea" Sampdoriei şi a debutat în prima divizie la 17 februarie 1985, cînd încă nu împlinise 19 ani, într-un meci Sampdoria-Roma (3-0). A fost transferat la AC Milan în 1991, acesta fiind, deci, al doilea său sezon în tricourile „rossonero". Nu s-ar putea spune că i-au fost uşori aceşti doi ani în care nici n-a prea jucat pentru că-i greu să-l scoţi pe Maldini din echipă. Dar Enzo nu şi-a pierdut nici încrederea, nici bunădispoziţia.

„Sînt mulţumit de locuinţa pe care am primit-o în imediata vecinătate a stadionului San Siro. Îmi place Milano. Parma - unde am jucat înainte - este un oraş minunat, dar prea liniştit după gustul meu, iar Genova, ăsta nu se discută fiind oraşul meu natal şi unde, cu siguranţă, mă voi întoarce după ce nu voi mai juca fotbal."

- Într-un interviu ai declarat că, după ce abandonezi fotbalul, vrei să deschizi o agenţie de detectivi particulari. Cum ţi-a venit ideea?

„De cînd eram copil i-am admirat pe poliţiştii, pe detectivii inteligenţi. Personajul meu preferat este Batman. Am văzut ambele filme cu Michael Keaton şi am citit toate volumele avîndu-l pe el ca personaj."

- Apropo, citeşti mult?

„Aţi văzut fotbalist să citească mult? Citesc cotidienele sportive şi, din cînd în cînd, cîte o carte"

- Ai o mîncare preferată?

„Spaghetti ţărăneşti, specialitatea unui local unde merg din cînd în cînd, cu prietenii."

- De ce nu te-ai căsătorit?

„N-am avut timp. Mă înţeleg bine cu prietena mea Eleonora şi s-ar putea să nu vă mai las mult să aşteptaţi."

- Ce pasiuni ai în afară de fotbal?

„Automobilismul, raliurile de Formula 1 în special. Îmi iubesc propria maşină, un Porsche turbo, o adevărată bombă. Păcat că, legile noastre rutiere nu permit să depăşeşti 130 km/h. O a doua pasiune: colecţionez încălţăminte. Am 80 de perechi. Asta nu înseamnă că nu le port. Îmi plac toate noile modele."

- Dacă ai fi rămas la Sampdoria sau la Parma ai fi fost titular. Totuşi ai acceptat să vii la Milan unde freci banca rezervelor...

„Am vrut să ajung la o echipă mare şi să demonstrez că pot juca alături de vedete. Aveţi puţină răbdare şi vă veţi convinge că Gambaro nu-i doar un... glumeţ."

STADIONUL DE FOTBAL
realitate şi legendă

Revista France Football,una dintre cele mai prestigioase din lumea fotbalului, a întocmit cîteva clasamente, încercînd o ierarhizare a stadioanelor lumii. Ele ni s-au părut atît interesante, cît şi utile pentru orice iubitor al sportului-rege. Spre dezamăgirea noastră, din păcate, nici unul din stadioanele României nu apare-poate, pe bună dreptate- în această ierarhie. Poate, cine ştie, în mileniul următor...

În ce priveşte ambianţa:
1.Anfield Road (Liverpool)
2.Azteca(Mexico)
3.Maracana (Rio de Janeiro)
4.Giuseppe Meazza (Milano)
5.Monumental (Buenos Aires)
6.San Paulo (Neapole)
7.Nou Camp (Barcelona)
8.Da Luz (Lisabona)
9.Santiago Bernabeu (Madrid)
10.Old Trafford (Manchester)

În privinţa arhitecturii:
1.Giuseppe Meazza (Milano)
2.Azteca (Mexico)
3.King Fahd Stadium (Riad)
4.Non Camp (Barcelona)
5.Joe Robbie (Miami)
6.Olympiastadion (München)
7.Wembley (Londra)
8.Santiago Bernabeu (Madrid)
9.Parc des Princes (Paris)
10.Delle Alpi (Torino)

După impactul cu publicul spectator:
1.Maracana (Rio)
2.Wembley (Londra)
3.Santiago Bernabeu (Madrid)
4.Azteca (Mexico)
5.Giuseppe Meazza (Milano)
6.Nou Camp (Barcelona)
7.Anfield Road (Liverpool)
8.Centenario (Montevideo)
9.Parc des Princes (Paris)
10.Old Trafford (Manchester)
Olympiastadion (München)

După capacitate:
1.Maracana, Rio de Janeiro, Brazilia 165.000
2.Rungnado, Pyongyang, Coreea de Nord 150.000
3.Magalhaes Pinto, Belo Horizonte, Brazilia 125.000
4.Morumbi, Sao Paulo, Brazilia 120.000
Estadio da Luz, Lisabona, Portugalia 120.000
Senayan Main Stadium, Djakarta,Indonezia 120.000
7.Castelao, Fortaleza, Brazilia 119.000
8.Arrudao, Recife, Brazilia 115.000 Azteca, Mexico, Mexic 115.000
Nou Camp, Barcelona, Spania 115.000

Prin adiţiune de puncte, în clasamentul general pe locul I a ieşit stadionul Azteca din Mexico, urmat de Maracana, Giuseppe Meazza, Wembley şi Santiago Bernabeu.

Construit în anul 1968 în vederea Jocurilor Olimpice şi a turneului final al Campionatului Mondial de Fotbal din 1970, stadionul Azteca este un adevărat templu al păcii. Dîndu-i acest nume au vrut să onoreze încă o dată pe glorioşii lor strămoşi. În monumentalitatea sa, stadionul le oferă celor de la ultimul nivel imaginea gazonului privită de la înălţimea etajului 20 al unui bloc. Stadionul a căpătat valoare de simbol în sufletul mexicanilor şi datorită faptului că a rezistat intact nimicitorului cutremur din 1985. Puţin importă că în afară de finalele mondiale arareori este complet plin.Dacă veţi întreba un mexican ce părere are despre Azteca, vă va răspunde că este cel mai frumos, cel mai mare -pomenind,între altele, că poate primi 250.000 spectatori!-cel mai solid. Şi n-ar avea nici un rost să-l contraziceţi...

Roberto Baggio (n. 18 februarie 1967) este unul dintre copiii teribili ai fotbalului italian: frumos, talentat, bogat şi tînăr. Admirat de mii de...suporteri, le-a dedicat această fotografie şi le-a transmis că, pentru a vedea mai mult, trebuie... să plătească!

STOICIKOV: „Dacă aş fi altfel, n-aş mai fi eu!"

Bulgarul Hristo Stoicikov a fost „botezat" de unii ziarişti „cap de porc" dar atacantul lui CF Barcelona nu-i bagă în seamă. Cîştigător al „Ghetei de aur" în 1990 (la egalitate cu Hugo Sanchez), ambii înscriind cîte 38 goluri, era vedeta cam mofturoasă a lui CSKA Sofia. Cu un tupeu, care uneori poate constitui o calitate, Stoicikov a plecat în Spania şi nu mult a lipsit ca în 1992 să fie declarat cel mai bun jucător al Europei, Marco van Basten luîndu-i osul din fasole doar pentru că s-a remarcat şi la turneul final al Campionatului European, la care bulgaro-spaniolul n-a participat.

„Eu mi-am fixat dintotdeauna obiective precise - zice Hristo. Cînd am început să joc fotbal, la 9 ani, la Plovdiv, oraşul meu natal, mi-am propus să ajung la CSKA Sofia, cel mai puternic club din Bulgaria. Apoi, nu m-am mulţumit cu atît: am vrut să joc într-o mare echipă a Europei şi... am reuşit." Şi continuă cu dezinvoltură: „La noi, în Bulgaria, fotbalistul este un privilegiat, pentru că n-are dificultăţile materiale ale celorlalţi oameni. Aveam locuinţă, banii îmi ajungeau..."

Dar Stoicikov nu este omul care să se mulţumească doar cu puţin. Agresiv, impulsiv, orgolios, el ştie să lupte şi vrea să învingă. Din fericire, conjunctura politică i-a fost favorabilă pentru că a putut să plece fără probleme. Eu nu sînt un caz particular. Visul tuturor

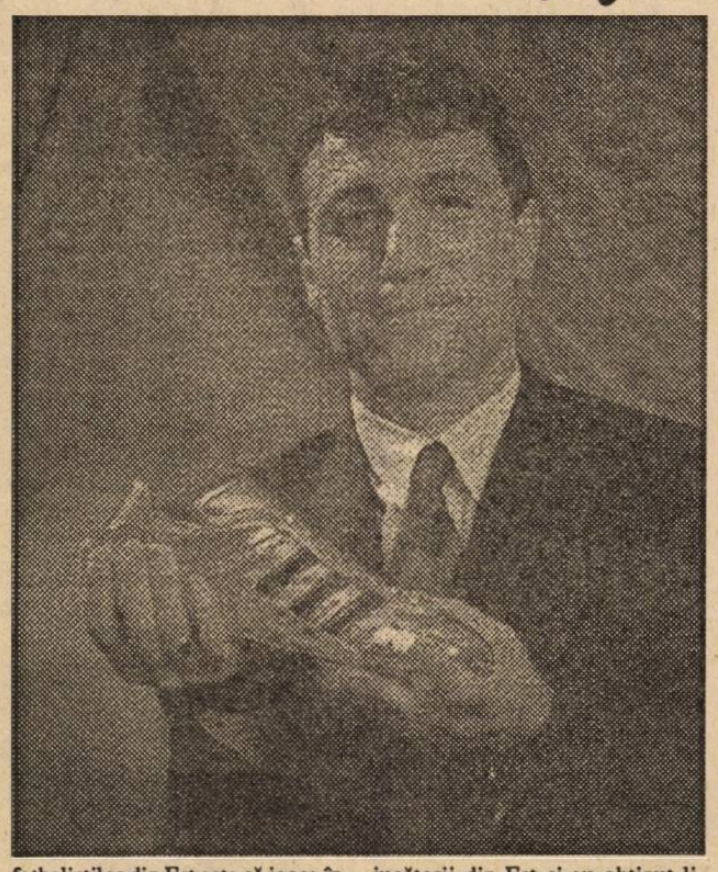

fotbaliştilor din Est este să joace în Occident. Motivul: bineînţeles, banii." Banii şi gloria. Politica nu m-a interesat niciodată. Cu atît mai mult, n-am polemizat niciodată pe asemenea temă. Constat însă că jucătorii din Est şi-au obţinut libertatea de mişcare şi că eu am putut pleca fără probleme. „Acum Stoicikov este un om liber şi este conştient de privilegiile sale: „Acum am devenit conştient de valoarea banului. Ştiu că sînt profesionist şi că sînt bine plătit ca să joc bine. Cum aş putea neglija aspectul financiar al problemei? Antrenamentele sînt la fel şi în Bulgaria şi în Italia şi în Rusia şi în Spania... Important este să fii conştient că oriunde trebuie să ai o mentalitate de profesionist."

Cel care a insistat pentru angajarea lui Stoicikov a fost tocmai Johan Cruyff, antrenorul lui CF Barcelona şi a fost cumpărat chiar dacă, la acea oră, suma de 5 milioane de mărci, plătită părea exagerată faţă de valoarea lui. „Eram conştient că fotbalul bulgar este foarte mic în comparaţie cu cel spaniol, dar el constituie un limbaj universal. Nu era nevoie să ştiu vorbi spaniola pentru a mă impune. Trebuia doar să încerc să mă adaptez cît mai repede şi, din fericire, am reuşit. Un jucător care se justifică mereu n-are trecere. Toţi îţi cer să joci bine, să răspunzi la aşteptările lor. Iar ei n-aşteaptă vorbe, ci fapte. Eşti bun sau nu, aşa se pune problema."

Stoicikov s-a impus la Barcelona marcînd goluri aproape meci de meci. „Important este că Barcelona joacă bine şi că obţine victorii. Important este că jocul nostru place spectatorilor, că aceştia vin în număr mare la meciuri şi ne susţin. Adevărul este că antrenorul Cruyff ştie cum se face un meci spectaculos şi ne cere în permanenţă să jucăm ofensiv."

Stoicikov nu este omul care să accepte senin înfrîngerea. Ba, nu o dată îşi iese din pepeni, aşa cum a făcut cînd, ca să nu-i dea opalmă arbitrului, într-un meci contra Realului Madrid, l-a călcat pe arbitru pe picior, gest care l-a costat o suspendare de 6 luni. „Nu vreau să-mi mai amintesc de acest incident. Dar este evident că sancţiunea a fost prea aspră în raport cu fapta mea. Eu sînt un jucător de explozie. Mi se pare că aceasta este o calitate. Pentru un atacant sportivitatea este indispensabilă. Dacă aş fi calm, liniştit, n-aş mai fi golgeterul Stoicikov. Nici antrenorului nu i-ar place să mă schimb, dimpotrivă, îmi recomandă să joc aşa cum ştiu."

Stoicikov a devenit occidental în gîndire şi comportament, dar nu se gîndeşte să nu contribuie la afirmarea fotbalului bulgar prin intermediul echipei reprezentative: „Echipa Bulgariei n-are decît de cîştigat din acest exod al fotbaliştilor la mari cluburi din Occident. Noi am progresat şi am cîştigat în experienţă. Noi am deschis porţile Occidentului şi pentru alţi fotbalişti bulgari. I-adevărat, deocamdată, fotbalul bulgar este în regres, dar sper să fie ceva trecător."

Să vedem dacă şi în 1993 Stoicikov va rămîne acelaşi pretendent la titlul de golgeter al Europei sau, de ce nu, la cel de cel mai bun jucător al Europei.

F.C. INTER – F.C. FARUL 2–0 (2–0)

– urmare din pag. I –

marcheze pe Funda, dar atacurile echipei litoralului, mereu imprevizibile, sînt extrem de periculoase, Butoiu (min. 68 şi 74) ratînd bune ocazii. În min. 78, după un „un-doi" cu Mărgărit, Majearu intră în careul advers, este falutat din spate (după opinia mea) de Dinu, dar jocul continuă. O fază confuză îl aduce pe M. Popa (min. 85) faţă în faţă cu Blid, însă acesta se evidenţiază din nou (şi cînd te gîndeşti că poarta naţională o apără Stelea, rezervă prin Spania!?)

În sfîrşit, în min. 88, Majearu a şutat de la distanţă şi balonul a şters bara din dreapta lui Munteanu. Victorie dificilă dar meritată a echipei interiste. Cartonaşe galbene: Cr. Lazăr şi L. Cotora. Raport de cornere: 8-3. A arbitrat bine, cu excepţia fazei din min. 78, Alexandru Crişan din Bucureşti.

F.C. INTER: BLID 8 - L. COTORA 9, GLĂVAN 8, CIOROIANU 6,5, TÂLVAN 6,5 (min. 63, CHIOAR 6,5) - C. POPA 7,5, CR. LAZĂR 8, MAJEARU 6,5, MAIER 7,5 - VĂSÎI 6,5, NICULESCU 6,5 (min. 72, MĂRGĂRIT 6,5).

F.C. FARUL: MUNTEANU 7 - CURT 6, POPOVICI 6, DINU 7, GHIŞAN 6 - BARBU (min. 13, FUNDA 7,5), B. OPREA 7, BÎRBORĂ 6 (min. 74, ŞIMU 6), CIUREA 8 - M. POPA 5, BUTOIU 7.

Declaraţii după joc. **VIOREL HIZO:** „Am trecut cu bine peste un hop mare. Din păcate. tocmai jucătorii accidentaţi la Baia Mare (Niculescu,Tâlvan, Majearu) au evoluat sub posibilităţi astăzi. Ne concentrăm toate forţele asupra meciului retur din 28 aprilie cu F.C. Maramureş. Sîntem prea aproape de semifinală ca să comitem greşeli tocmai acum."

FLORIN MARIN, antrenorul constănţenilor: „În prima repriză n-am contat în atac. În plus, ne-am lăsat surprinşi de două ori în momente fixe. În repriza secundă ne-am jucat cu excelente ocazii. Meritam cel puţin un gol."

MINUTUL 91

– urmare din pag. I –

aceşti bancari cu un picior în groapă. Se pare că, pînă la urmă vor scăpa de retrogradare. A marcat G. Dumitru (min. 23) * **Dacia Brăila - Gloria Bistriţa 2-0 (0-0).** Meci fără importanţă în contextul unui campionat al cărui final cei iniţiaţi îl cunosc dinainte de a începe. Au înscris Matincă (min. 70) şi Titirişcă (min. 74) * **CSM Reşiţa - FC Petrolul 2-1 (2-0).** Toată stima pentru profesorul Silviu Stănescu şi echipa lui. Deşi sînt retrogradaţi încă din etapa a zecea a campionatului, reşiţenii au început să-i jupoaie pe cei care le calcă în ogradă. Au marcat Stroia (min. 23), Petrescu (min. 29), respectiv Matei (min. 81) * **Sp. Studenţesc - Rapid 0-1 (0-1)** Mircea Rădulescu a luat două puncte de la fosta lui echipă. Dacă a fost „pe bune" înseamnă că eu sînt cel puţin novice în fotbal. Regia (în Regie!) a fost atît de bună încît Ilie Dobre - care nu înţelege nimic - a întrerupt de două ori transmisiile radio urlînd „gol" ca din gură de şarpe. Unicul gol a fost marcat de Chiriţă (min. 33) * **FC Selena - Universitatea Craiova 0-0** Meci cu cîntec la Bacău, ale cărui resorturi interioare rămîne să le aflăm pe parcurs. În min. 83, arbitrul O. Şteng şi-a făcut „datoria" acordîndu-le gazdelor un penalty, dar Scînteie a tras peste poartă, apoi acelaşi arbitru a prelungit meciul. Degeaba! * **Poli Timişoara - FC Braşov 0-1 (0-1)** Mare surpriză, mare, dar eu nu cred în minuni de acest tip. A marcat Ivan (min. 20) * **Electroputere - Oţelul 3-0 (3-0)** Oltenii lui Cîrţu şi-au asigurat victoria în prima repriză prin golurile realizate de Albeanu (min. 9 şi 36) şi Calafeteanu (min. 45, din 11 metri) * **Dinamo - Steaua 1–1 (0–0)** Derby-ul campionatului a hotărît: Steaua va fi campioana ţării. Au marcat Hanganu (min. 54) pentru Dinamo, respectiv Panduru (min. 72), gol de excepţie. **(n.i.d.)**

CLASAMENTE

Divizia Naţională

1.Steaua	25	19	4	2	59-15	42 (+18)
2.Dinamo	25	18	5	2	58-17	41 (+15)
3. Rapid	25	13	5	7	32-25	31 (+7)
4. Univ. Craiova	25	11	8	6	36-26	30 (+6)
5. Gloria Bistriţa	25	12	3	10	34-28	27 (+1)
6. Electroputere	25	11	5	9	23-20	27 (+1)
7. Sp. Studenţesc	25	10	6	9	32-31	26 (0)
8. Oţelul Galaţi	25	11	4	10	26-27	26 (+2)
9. „U" Cluj	25	12	1	12	32-32	25 (+1)
10. FC INTER	25	9	7	9	31-33	25 (-1)
11. Farul Constanţa	25	9	4	12	34-44	22 (-4)
12. Dacia Brăila	25	8	6	11	25-30	22 (-4)
13. FC Braşov	25	8	5	12	22-32	21 (-5)
14. Poli Timişoara	25	6	8	11	21-35	20 (-6)
15. Progresul	25	6	7	12	25-40	19 (-5)
16. Petrolul Ploieşti	25	8	1	16	31-36	17 (-7)
17. FC Selena	25	5	6	14	14-34	16 (-8)
18. CSM Reşiţa	25	5	3	17	25-55	13 (-11)

Etapa viitoare: FC Petrolul - Electroputere; Oţelul - Dinamo; Steaua - Sp. Studenţesc; FC Selena - Progresul; U Cluj - CSM Reşiţa; FC Braşov - Dacia Brăila; Rapid - Poli Timişoara; Univ. Craiova - FC Farul; Gloria Bistriţa - FC Inter.

Divizia A — Seria I

Portul - Unirea Focşani 1-0; FC Argeş - Faur 1-0; Foresta - ASA Tg. Mureş 2-1; Steaua - CSM Suceava 2-1; Flacăra - Ceahlăul 1-0; Unirea Slobozia - Poli Iaşi 1-3; Chimia - CS Olt 5-0; Gloria Buzău - Gloria Galaţi 2-0; Autobuzul - Callatis 5-1

1. Gloria Buzău	25	13	4	8	52-35	30
2. Ceahlăul	25	12	6	7	35-22	30
3. Flacăra	25	14	2	9	37-29	30
4. FC Argeş	25	10	8	7	36-23	28
5. Callatis	25	12	4	9	31-29	28
6. Portul	25	12	3	10	42-39	27
7. Gloria Galaţi	25	11	4	10	34-27	26
8. Unirea Focşani	25	10	6	9	29-27	26
9. CSM Suceava	25	10	6	9	29-29	26
10. Steaua Mizil	25	11	3	11	48-28	25
11. Chimia Rm. Vîlcea	25	10	5	10	46-42	25
12. Poli Iaşi	25	11	3	11	36-35	25
13. ASA Tg. Mureş	25	11	3	11	28-32	25
14. Foresta	25	10	3	11	23-31	23
15. Faur Bucureşti	25	9	4	12	28-34	22
16. Autobuzul	25	9	3	13	36-40	21
17. CS Olt	25	8	3	14	26-54	19
18. Unirea Slobozia	25	4	5	16	18-55	13

Etapa viitoare: ASA - Portul; Unirea Focşani - Flacăra; Ceahlăul - Chimia; Steaua - FC Argeş; Faur - Foresta; Poli Iaşi - Gloria Buzău; CS Olt - Unirea Slobozia; CSM Suceava - Callatis; Gloria Galaţi - Autobuzul.

Divizia A — Seria a II-a

Metalul Bocşa - Olimpia 3-1; FC Maramureş - UTA 2-1; CFR Timişoara - Gloria Reşiţa 1-0; Corvinul - FC Bihor 1-1; FC Drobeta - Tractorul 2-0; Unirea - Jiul Petroşani 2-0; CFR Cluj - IELIF Craiova 2-1; Armătura - Metalurgistul 2-0; ICIM - Metrom 1-0.

1. UTA	25	14	2	9	47-26	30
2. Gloria Reşiţa	25	14	2	9	29-20	30
3. FC Bihor	25	12	5	8	32-26	29
4. Jiul Petroşani	25	13	2	10	48-26	28
5. Tractorul	25	12	4	9	38-34	28
6. Unirea A. Iulia	25	12	2	11	35-40	26
7. FC Maramureş	25	11	3	11	44-29	25
8. FC Drobeta	25	11	3	11	25-24	25
9. Metrom	25	10	5	10	24-25	25
10. Corvinul	25	10	5	10	39-40	25
11. IELIF Craiova	25	11	3	11	33-41	25
12. Metalul Bocşa	25	10	4	11	29-37	24
13. Armătura	25	11	1	13	35-37	23
14. CFR Cluj	25	10	3	12	43-46	23
15. Met. Cugir	25	10	3	12	33-49	23
16. ICIM Braşov	25	8	5	12	24-33	21
17. Olimpia S. Mare	25	9	2	14	41-48	20
18. CFR Timişoara	25	9	2	14	24-41	20

Etapa viitoare: Metrom - Metalul Bocşa; Olimpia - Corvinul; FC Bihor - Unirea; CFR Timişoara - FC Maramureş; UTA - ICIM; Tractorul - CFR Cluj; Jiul Petroşani - FC Drobeta; Gloria Reşiţa - Met. Cugir; IELIF Craiova - Armătura.

Şoimii cîştigă cu 3-0 dar...

Întrucît echipa F.C. Caracal s-a retras din campionat, Şoimii COMPA cîştigă cu 3-0 meciul din această etapă şi încă în deplasare. Din păcate, toate rezultatele înregistrate de F.C. Caracal şi de adversarele ei se anulează!

Alţi antrenori... altă distracţie

CIMENTUL FIENI - GAZ METAN 1-2 (0-0)

Excelent rezultatul obţinut de medieşeni în deplasare. Nu ştim dacă el se datorează schimbării antrenorului Titi Frăţilă şi aducerii la cîrma echipei a cuplului Valer Dulău - Ioan Aloman sau ambiţiei jucătorilor, cert este însă că Gaz metan - după acest meci - şi-a mărit şansele de promovare. Adevărul este că cei doi antrenori au operat unele mutări în echipă - cu Someşan - Handrea la mijlocul terenului - care s-au dovedit inspirate.

Echipa gazdă a avut iniţiativa în majoritatea timpului şi, beneficiind de aportul unor jucători de valoare (Betz, Badea, Tudor, Gheoacă, Vişan), şi-a creat bune ocazii de gol în min. 5 (Tudose), în min. 10 (Gheoacă), în min. 17 (Chirică). Oaspeţii cu o situaţie favorabilă în min. 20, dar Pustai reia slab cu capul dîndu-i ocazia portarului să se remarce, iar în min. 35 Someşan şutează în bară. După ce, în min. 62, Roşca se remarcă la şutul lui Tudose, trei minute mai tîrziu, pe contraatac, Popescu centrează şi Pustai înscrie. Egalarea survine în min. 80, cînd Chirică transformă lovitura de la 11 m acordată de arbitru la un fault în careu comis de Roşca. Meciul se îndrepta spre un egal echitabil, dar spre final, în min. 88, Handrea ia o acţiune pe cont propriu, centrează de pe extremă şi Pustai, pe fază, înscrie din nou.

Întreaga echipă merită felicitări pentru acest rezultat. Să sperăm că, în continuare, medieşenii se vor mobiliza pentru a da satisfacţie fidelilor lor suporteri.

Gaz metan: Roşca - Maier, Boar, Biro, Nistor - Someşan, Munteanu (min. 72, Niia), Handrea, Popescu - Dumitrache, Pustai.

I. MEDIEŞEANU

Nea Fane nu renunţă!

– urmare din pag. I –

putul partidei, a judecat evenimentele din teren cu un cîntar strîmb. Pe sibieni i-a aşteptat la cotitură, taxîndu-i nemilos şi prompt, în timp ce gazdelor le-a acordat mai mult decît acel „tradiţional" cinci la sută. De pildă, lui Majearu i-a dat cartonaş galben în min. 11 pentru lovirea balonului după fluier (Miţi a spus că mingea nu părăsise spaţiul de joc, de asta continuase acţiunea), iar pe Niculescu l-a gratulat cu galben la primul său fault de joc?!). Şi băimărenii au comis destule faulturi ca acela al lui Niculescu, dar arbitrul a închis ochii mereu, pînă în minutul 94 (!?) cînd, în sfîrşit, avea să fluiere finalul. Gazdelor, George Ionescu le-a acordat toate loviturile posibile în preajma careului sibian, unele - care nu reuşiseră - le-a repetat şi, în plus, a acordat credit total celor doi tuşieri (Adrian Stoica şi I. Mureşan) care au agitat steguleţele precum pionierii la 23 August, mai ales în defavoarea interiştilor. Şi mai vine şi nechematul ăsta de Ionel Stoica din cuibul Graurului şi decretează la TV - fără să fi văzut partida la faţa locului! - că arbitrajul lui G.I. a fost fără prihană, ca de obicei. Măi, Ionele, de ce nu te limitezi tu la studiul limbii române?

*** DECLARAŢII DUPĂ JOC. Ştefan COIDUM**, antrenorul băimărenilor: „Eu zic că a fost un meci bun, vioi, rapid. Sibiul a demonstrat că are o echipă matură, inteligent dispusă pe teren, corect instruită. Jucătorii mei, în majoritate foarte tineri, au fost copleşiţi psihic de valoarea presupusă - şi etalată - a adversarului. Echilibrul s-a rupt la greşeala lui Andrei, soldată cu golul egalării din min. 51. Ne-am revenit apoi, dar era tîrziu să mai sperăm în victorie. N-am ce reproşa arbitrajului. E şi mai limpede acum că F.C. Inter are prima şansă, însă vă avertizez că nu vom veni în plimbare la Sibiu". **Viorel HIZO:** „Am fost net superiori în toate compartimentele, dar am început să jucăm serios, practic, după golul gazdelor. Încă ratăm nepermis şi greşim copilăreşte în apărare. Pe Majearu şi pe Maier i-am înlocuit pentru a-i menaja în perspectiva meciului cu F.C. Farul. Arbitrajul nu-l comentez pentru că ai văzut ce şi cum s-a întîmplat! Vom trata cu seriozitate partida revanşă şi normal ar fi să jucăm în semifinală".

Fotbal. Divizia C

Textila, Carpaţi şi „U" Hidrocon în luptă pentru titlu

* Carpaţi-Geromed 3-1 (1-0). Partidă de intens dramatism pe terenul din Agnita, unde echipa locală, după o primă parte dominată cu suficientă autoritate, a reuşit deschiderea scorului abia în minutele de prelungire a reprizei, cînd după un atac prelungit D. Solomon a trimis, de la 5 m, balonul în plasa porţii bine apărată pînă atunci de I. Nicolae, care s-a opus inspirat la cîteva şuturi periculoase, expediate de F. Nichifor, C. Oliu, I. Pavel şi M. Părău. Medieşenii reuşesc primul şut sănătos spre poartă abia în min. 23 prin S. Bungiac, iar 7 minute mai tîrziu O. Cozac, scăpat singur în careu, risipeşte o ocazie rarisimă trăgînd prea încet, de la 8 m. Apoi e rîndul agniţenilor să rateze două bune situaţii prin Oliu (mingea nimereşte bara) şi Nichifor. În repriza secundă oaspeţii se dovedesc extrem de periculoşi pe contraatac şi după ce localnicii ratează dintr-o poziţie ideală, balonul, rapid expediat de Nicolae, ajunge la S. Bungiac şi acesta profitînd de gafa lui A. Jeler îl execută pe Şerban restabilind egalitatea. Gazdele atacă insistent pe un front larg şi în min. 66 C. Oliu e trîntit în suprafaţa de pedeapsă, lovitura de la 11 m prompt acordată fiind transformată cu precizie de Nichifor. Acelaşi jucător stabileşte, cu 5 min. înainte de sfîrşitul întîlnirii, scorul final, după o reuşită acţiune colectivă de atac, ce a făcut mat apărarea oaspeţilor, după ce aceştia cu un minut mai înainte rataseră egalarea prin Bărac. Am reţinut evoluţiile superioare ale jucătorilor: C. Moraru, I. Pavel, D. Solomon, C. Oliu, M. Părău şi F. Nichifor de la învingători, I. Nicolae, F. Schuller, C. Rusu, S. Bungiac şi N. Groza de vizitatori. Corect, discret, dar nu suficient de ferm, arbitrajul lui A. Constantin, ajutat bine de M. Niţescu şi cu 3 supărătoare inadvertenţe de V. Popa. * **Mecanica - Construcţii 2-0 (1-0)** După un joc mediocru, la Mîrşa gazdele au cucerit o meritată victorie, în urma golurilor realizate de E. Drăguşin (min 6) şi G. Iancu (min. 65) * **Textila - Carbomet 4-1 (1-0).** Simţind în coastă ameninţarea formaţiei agniţene, lidera s-a detaşat cu lejeritate de partenera de întrecere graţie reuşitelor lui I. Lapedat (min. 26) şi C. Voinea (min. 56, 76 şi 82) golul oaspeţilor înscris în min. 88 a fost opera lui A. Petru. * **„U" Hidrocon - Sparta 2-0 (0-0).** Fără să-şi mulţumească pe deplin suporterii, studenţii au reuşit totuşi, în final, o victorie reconfortantă, în dauna unei echipe tinere, talentate şi ambiţioase. Autorii golurilor: D. Băran (min. 75) şi R. Luca (min. 85). * **Vitrometan - Relee Gloria 0-0.** Remiză albă la Mediaş între două combatante care au dominat fiecare cîte o repriză, ratînd nepermis de multe situaţii de a înscrie. * **Tractorul - Unirea 1-1 (0-1).** Echitabilă egalitate între două echipe care, deşi în subsolul clasamentului, au oferit suficiente faze de fotbal autentic. Au înscris S. Căpăţînă pentru gazde şi S. Popa pentru ocneri.

V.M.

Alergătorii de dirt-track din nou la start

Miercuri 28 aprilie, la stadionul Compa din Sibiu, specialiştii curselor pe zgură vor fi prezenţi, de la ora 10, pentru trecerea normelor de control necesare admiterii în sezonul competiţional de dirt-track rezervat seniorilor. După amiază, de la ora 16, este programată prima etapă a Campionatului naţional individual seniori.

Formula de concurs va fi cunoscută după testul de dimineaţă. Sînt aşteptaţi să participe la întrecerea inaugurală cei mai buni sportivi de la cluburile: Steaua şi Metalul, din Bucureşti, C.S.M. Brăila şi Compa-Voinţa din Sibiu. Iubitorii acestui gen de întreceri vor vedea pe pistă pe cei mai valoroşi sportivi ai ţării, Sorin Ghibu, Marius Şoaită şi Dan Bogdan, toţi de la Compa Voinţa Sibiu, care ne vor reprezenta ţara la concursul internaţional, programat în ziua de 26 iunie, în localitatea Velpilliere - Franţa.

I. ILIE

Rezultatele diviziei B la fotbal (seria a III-a)

Arsenal Reşiţa - Electro. C. de Argeş 5-0, Cimentul Fieni - Gaz metan Mediaş 1-2, C.S. Tîrgovişte - Minerul Lupeni 2-0, Minerul Mătăsari - ROVA Roşiori 3-0, AS Paroşeni Vulcan - Met. Slatina 2-0, Dacia Piteşti - Electrica Fieni 2-0, Minerul Anina - Petrolul Stoina 1-0, CSM Caransebeş - Met. Sadu 2-1, Unirea Alexandria - Minerul Uricani 1-1.

Pe locul I se află Petrolul Stoina cu 32 p (+ 6 la adevăr), urmată de Gaz metan Mediaş cu 31 p (+7) şi Minerul Anina 29 p (+1). Şoimii COMPA ocupă locul 10.

„S-A ALES PRAFUL DE TOT ŞI ESTE PĂCAT, MARE PĂCAT"

– urmare din pag. I –

„SHAHBA" care ne-a procurat furajele necesare cailor, iar firma DIVERTIS ne-a sponsorizat cu premiile oferite participanţilor la un concurs rezervat copiilor, dar fără un sprijin material mai susţinut, secţia de călărie a C.S.M. nu mai poate supravieţui mult timp.

- În asemenea condiţii se mai poate face ceva, mă refer la eliminarea greutăţilor de care amintiţi.

În momentul de faţă dispunem de 12 cai, dintre care 4 sînt folosiţi la iniţierea copiilor, iar restul de 8 rămîn pentru performanţă. Aceşti cai sînt încălecaţi de seniori, juniori şi de tineret atît la dresaj, obstacole, plus în concursul complet. Deci îi epuizăm total.

- Curînd, după cum am aflat, mai precis în zilele de 6-9 mai, aveţi de găzduit prima etapă a Campionatului naţional de concurs complet. Cum se prezintă lotul pe care-l antrenaţi, alături de colegul Aurel Lăpăduş?

- Mă bazez pe Ioan Tincu şi Nicolae Diaconescu (seniori), pe Alin Savu şi Adrian Gândilă (juniori şi tineret), pentru concurs complet, care vor concura cu următorii cai: Ulise, Tribut, Tumult, Răsad, Kirov şi Puma. Aceşti sportivi şi aceşti cai vor concura în proba de obstacole, alături de mine, iar la dresaj îl am pe Aurel Lăpăduş ca senior, precum şi pe juniorii Mihai şi Nicolae Canta. Mai avem în lot pe Diana Chiriţă şi Adela Şandru, pentru dresaj.

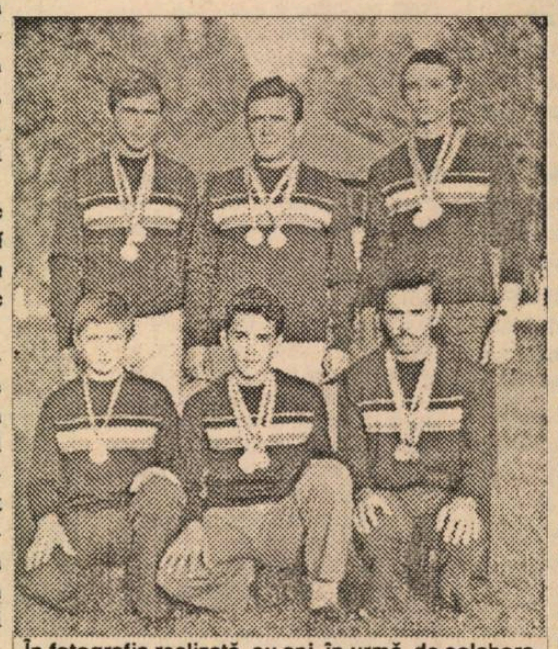

În fotografia realizată, cu ani în urmă, de colaboratorul nostru Vasile Cârdei, se află echipa de călărie a C.S.M. Sibiu - campioană a ţării la obstacole şi la concurs complet, atunci cînd Sibiul domina echitaţia românească. În rîndul de sus, de la stînga spre dreapta: Gheorghe Rusu, Alexandru Bozan, Aurel Lăpăduş, rîndul de jos: Peter Fleischer, Mircea Neagu şi Ioan Vescan.

Pînă la 6 mai au mai rămas puţine zile. De aceea nu putem încheia fără a face un apel la toţi oamenii de bine, care iubesc acest sport, să vină în ajutor, să sponsorizeze material secţia de călărie a C.S.M. Sibiu.

Deci cine poate salva echitaţia sibiană?

BIBLIOTECA ASTRA SIBIU

TRIBUNA sporturilor

SUPLIMENT SĂPTĂMÂNAL DE INFORMARE SPORTIVĂ AL COTIDIANULUI INDEPENDENT "TRIBUNA"

Anul III, nr. 162 | 3. 05. 1993 – 10. 05. 1993 | 4 pagini, 25 lei

FOTBAL, DIVIZIA NAŢIONALĂ

GLORIA BISTRIŢA - INTER SIBIU 0-0

(prin telefon de la trimisul nostru special Mircea BIŢU)

*** Stadion Gloria * Timp frumos * Teren denivelat * Spectatori circa 4000. * Gloria Bistriţa: Tene- Dumitriu (min. 9 Zegrean), Mironaş Cristea, Sevastiţa - Rus, Răduţă, Stancu, Ilea (min. 87 Ivan Toma)- Moldovan şi I. Lazăr. * F.C. Inter Sibiu : Blid - Chioar, Glăvan, Cioroianu, Tâlvan - Cotora, C. Popa, Niculescu, Văsîi - Cr. Lazăr şi Trăistaru (min. 77 Majearu). * Arbitri : Vali Ioniţă ajutat la tuşă de Alexandru Radu şi V. Argăseală, toţi din Bucureşti.**

Am asistat în prima repriză la un joc tern, cu puţine faze de poartă, ambele echipe acuzând o evidentă oboseală după efortul paralel din Campionat şi din Cupă. Bistriţenii au atacat mai mult, dar au făcut-o haotic şi nu au reuşit să pericliteze decât în două rânduri poarta lui Blid. Prima dată în min. 3 când Mironaş a executat de la 15 m, o lovitură liberă, Ilea a şutat violent şi Blid a respins un balon pe care scria gol. Sibienii s-au apărat grupat, cu marcaj strict al lui Glăvan şi al lui L. Cotora la vârfurile gazdelor, astfel că defensiva sibiană n-a trecut decât arareori prin emoţii. Să notăm, totuşi, că pe contraatac, în min. 40, Niculescu a executat un 1-2 cu Tâlvan, dar acesta din urmă, de la aproximativ 8 m, a şutat pe lângă poartă. În min. 42, Stancu trece de Chioar, îi pasează lui I. Lazăr în careu, dar acesta şutează, din vole, în plasa laterală.

Şi în repriza secundă sibienii au continuat să se apere foarte bine, dovedindu-se în acelaşi timp, mult mai buni la construcţie decît adversarii lor. Jocul s-a desfăşurat în viteză dar, din păcate, numeroasele erori tehnice au dus la scăderea calităţii spectacolului. În min. 57 Răduţă execută foarte puternic o lovitură liberă, dar aceasta nu îşi atinge ţinta. În min. 68 răsuflarea celor din

continuare în pag. 4

CLASAMENT DIVIZIA NŢIONALĂ

1. Steaua	26	20	4	2	60-15	44 (+18)
2. Dinamo	26	19	5	2	61-17	43 (+17)
3. Univ.Craiova	26	12	8	6	39-28	32 (+6)
4. Rapid	26	13	6	7	34-27	32 (+6)
5. Gloria Bistriţa	26	12	4	10	34-28	28 (0)
6. Electroputere	26	11	6	9	25-22	28 (+2)
7. „U" Cluj Napoca	26	13	1	12	34-33	27 (+1)
8. Sp.Studenţesc	26	10	6	10	32-32	26 (0)
9. FC INTER	26	9	8	9	31-33	26 (0)
10.Oţelul Galaţi	26	11	4	11	27-30	26 (0)
11.FC Braşov	26	9	5	12	25-32	23 (-5)
12.Dacia Brăila	26	8	6	12	25-33	22 (-4)
13.FC Farul	26	9	4	13	36-47	22 (-4)
14.Poli Timişoara	26	6	9	11	23-37	21 (-5)
15.Progresul	26	6	7	13	26-42	19 (-5)
16.FC Petrolul	26	8	2	16	33-38	18 (-8)
17.FC Selena	26	6	6	14	16-35	18 (-8)
18.CSM Reşiţa	26	5	3	18	26-57	13 (-11)

Etapa viitoare: Sp. Studenţesc- Oţelul; Electroputere - „U" Cluj; Dinamo - FC Petrolul; CSM Reşiţa - FC Selena; Progresul - Univ. Craiova; Poli Timişoara - Steaua; FC INTER- FC Braşov; Dacia Brăila - Rapid; FC Farul- Gloria Bistriţa.

Handbal, div. B (f.)

CU O ETAPĂ ÎNAINTE DE FINAL, C.S.M. SIBIU - VIRTUAL CALIFICATĂ PENTRU BARAJ

După ce în etapa anterioară câştigau cu 20-19 (10-10) în faţa fostei divizionare A - C.S.M. Sf. Gheorghe (chiar pe terenul acesteia), de astădată handbalistele de la C.S.M. Sibiu au abordat partida cu cealaltă pretendentă la baraj, Electromureş Tg. Mureş.

Jucând cu mutlă ambiţie, în faţa propriilor suporteri, handbalistele sibiene au practicat un joc de bun nivel tehnic, reuşind să preia conducerea de la începutul partidei. Oaspetele, deşi practic nu mai aveau nici o şansă pentru a merge în turneul de baraj, au jucat deschis cu multe atacuri în forţă reuşind să egaleze scorul 10-10, în min. 21, ca apoi să repete la 11-11 şi 12-12, însă acţiunile de contraatac ale gazdelor au fost mai clare, care în final câştigă greu dar meritat, cu 26-24 (14-12). De remarcat că portăriţele sibiene au reuşit să apere 5 dintre cele 11 lovituri de la 7 m ale oaspetelor. Iată formaţia folosită de antrenorii L. Albu şi Gh. Bădianu: Corina Ţincu, Camelia Biscricescu - Dana Nistor 6, Ana Mohanu 3, Elena Ponici 5, Codruţa Zavragiu 8, Margit Tofalvi, Camelia Stroia, Gabriela Irimie 1, Eugenia Muşat 3, Sanda Unchiaş.

Duminică 9 mai, handbalistele sibiene se deplasează la Braşov unde vor întâlni, în ultima etapă, pe Tricotajul din localitate.

Ilie IONESCU

rugby

C.S.M. FORESTA - ŞTIINŢA PETROŞANI 18-10 (15-7)

Elegant gestul antrenorului Mircea Beianu, care invocând oboseala după meciul cu Griviţa, le-a oferit elevilor săi o scuză, pentru slaba prestaţie din confruntarea cu studenţii petroşeneni. Mi se pare nefiresc, totuşi, să vorbim de oboseală, când, din retur, s-a disputat doar o etapă. Ce ne vom face în iunie, când conform programului, vom avea de disputat vreo 8 jocuri câte două pe săptămână! Cred că în jocul cu pricina, de vină a fost mai degrabă desconsiderarea adversarului, lipsa de concentrare, tratarea superficială a disputei în sine. Cu toate acestea, importantă este victoria, indiferent în ce condiţii a fost realizată, foarte necesară dacă ţinem cont de faptul că vine după patru înfrângeri consecutive în campionat. Poate constitui semnalul de revenire la linia de plutire, căci în continuare ne aşteaptă dispute foarte grele.

Au lispit din formaţie, Mitocaru şi Leordean (suspendaţi o etapă), absenţa lor resimţindu-se. Au evoluat: Florea (Ciulei) Suciu, Voicu, Dumitru, G.Banciu, Cocîrcă, Secelean, Zeicu, Dobre, Amarie, A. Banciu, R. Fugigi, Becheş, Anton (Negru) C. Fugigi.

Au înscris: Dumitru şi Zeicu - încercări, Amarie 1 l.p. 1 tr. şi C. Fugigi 1 l.p.

Sâmbătă 1 mai, la Suceava, sibienii au pierdut cu scorul 23-8.

Campionatul se întrerupe din nou urmând a fi reluat în iunie.

Vom reveni.

G.RADU

Fotbal div. B.

GAZ METAN MEDIAŞ - ARSENAL REŞIŢA 1-0 (0-0)

Joc de tatonare, ambele echipe studiind adversarul şi astfel consemnăm prima ocazie abia în min. 14, când Pustai, singur cu portarul, nu reuşeşte să-l învingă, balonul fiind lobat peste transversală. În min. 23, şut puternic al lui Dumitrache de la 25 m, dar mingea trece de puţin pe lângă poartă. În min. 26, combinaţie reuşită Munteanu-Pustai, şut al acestuia din urmă peste portar scos în extremis de către un fundaş. În min. 33 şutează Someşan, portarul încearcă să reţină, scapă mingea în faţa porţii, dar acelaşi Pustai nu reuşeşte să atingă ţinta. Din nou Pustai este la un pas de gol, în min. 37, dar portarul Benga se opune curajos. Răbufnire de orgoliu a oaspeţilor dar Tuică nu reuşeşte să fructifice ocazia din min. 41.

În repriza secundă, în min. 50 trecem din nou pe lângă deschiderea scorului, Pustai trăgând, din întoarcere. După un minut, la o lovitură de colţ, Cenan reia, dar Benga, atent, reţine. Vom deschide scorul în min. 53, când acelaşi Pustai îl învinge pe portarul oaspeţilor după o pasă bună primită de la Handrea. Dominare insistentă a gaziştilor, dar şuturile lui Nistor, Dumitrache, Someşan şi Boar din minutele 60, 64, 73 sunt pe alături sau reţinute de portarul Benga.

Pe ansamblu, un meci care ne-a adus 2 puncte, dar surprinde jocul slab al unor componenţi ai echipei, dintre care amintim pe Dumitrache, care până în min. 20 nu a atins mingea, jocul lipsit de orientare al lui Popescu şi al altor jucători la care nu se simte prospeţimea necesară realizării de faze plăcute spectatorului. Gaz Metan : Roşca - Handrea, Biro, Boar, Nistor- Someşan, Cenan, Munteanu - Dumitrache, Popescu (min. 71 Romonţi) şi Pustai, Cartonaşe galbene: Pustai de la gazde, Benga şi Barna de la oaspeţi. A arbitrat fără probleme brigada bucureşteană având-l la centru pe Griguţ Găman.

I. MEDIEŞANU.

JUCĂM DOAR ÎN REPRIZA SECUNDĂ(!?)

ŞOIMII COMPA - MINERUL URICANI 2-0 (0-0)

A devenit o obişnuinţă cronică şi foarte periculoasă slaba comportare a Şoimilor în primele 45 minute de joc. Ca şi altă dată s-a jucat debusolat, cu acţiuni la poartă extrem de rare şi anemice, cu totul la întâmplare, dovadă inexistenţa vreunui şut pe spaţiul porţii. Oaspeţii, bine clădiţi fizic, dar şi cu câţiva jucători care în curând vor putea purta perucă, au trimis cu nemiluita mingile în tuşă, au folosit cu destul succes jocul, la ofsaid, şi în ultimele minute ale primului act, au ratat o imensă ocazie prin Dulcu, care singur cu Florin Berţa i-a dat ocazia acestuia să se evidenţieze. Repriza secundă, controlată în totalitate de gazde a debutat cu o execuţie stângace a lui Luca din poziţie mai mult decât avantajoasă. Presiune puternică soldată cu cinci cornere consecutive, defectuos executate şi rămase fără rezultat.

Golul pluteşte în aer şi cade în min. 65 la o fază de toată frumuseţea începută de Ştef, pasă excelentă lui Munteanu, pătrundere a acestuia care sesizează avantajul lui Brumar, venit în viteză, îi trimite balonul şi 1-0.

Tot Brumar este aproape de majorarea scorului, dar este blocat şi accidentat, involuntar, în min. 66. Ciobanu, introdus foarte inspirat după pauză, a ordonat cât de cât acţiunile sibienilor reuşind, printre altele, un şut bombă de la 30 m puţin pe deasupra porţii.

Desprinderea se realizează în min. 68 în urma unei lovituri de pedeapsă transformată de Munteanu. Oaspeţii nemaiavând ce pierde ies la atac, obţin o lovitură liberă de la 18 m, frumos executată de Florescu, care îi prilejuieşte din nou o intervenţie salutară portarului nostru. Ultima ocazie de gol se consumă prin Munteanu, la excelenta centrare realizată de Negrea.

Ne permitem să apreciem jocul excelent al căpitanului de echipă Mihăilă - clarvăzător, cu resursele încă intacte, travaliul lui Armenean, realizările şi eficacitatea lui Brumar, contribuţia lui Ştef, Luca, precum şi tenacitatea acestui controversat Munteanu.

Arbitrul Gh. Cuteanu (Timişoara) nu a avut probleme deosebite având, împreună cu cei doi tuşieri o prestaţie onorabilă.

Antrenorii Petre Purima şi Gh. Albotă au trimis în teren pe: Fl. Berţa - Maşca, Berţa, Mihăilă, Armenean - Luca, Mihuleţ (min. 67 Negrea), Ştef, Brumar - Bîrsan (min. 45 Ciobanu) Munteanu.

I. PLEŞCA

MINUTUL '91

CARUSELUL „SURPRIZELOR" CONTINUĂ

Etapa de duminică a complicat, din nou, calculele privind deznodământul campionatului actual care, la un moment dat părea tranşat. Rezultatele „surpriză" sunt tot mai aiuritoare pentru un om cu judecată normală. După ce au pierdut pe teren propriu în etapa precedentă, studenţii timişoreni iau un punct tocmai în „groapa" din Giuleşti; Dinamo - în evidentă degringoladă - câştigă la scor la Galaţi; în fine, Electroputere - care n-a putut trece de Inter, pe teren propriu - ia punct tocmai la Ploieşti, trăgându-i de picioare, spre subsolul clasamentului, pe găzari. Să vedem ce „transferuri" de puncte vor mai urma. În orice

continuare în pag. 4

ULTIMA ORĂ

* Oraşul englez Manchester şi-a depus candidatura pentru organizarea Jocurilor Olimpice din anul 2.000. Documentaţia înaintată Comitetului Internaţional Olimpic cuprinde 510 pagini şi cîntăreşte 3 kg. Numai să mai existe Jocuri Olimpice în 2000!

* Avînd în vedere meritele lor fotbalistice, Romulus Gabor, Gheorghiţă Ionel Geolgău şi Nicolae Tilihoi au intrat fără examen la cursurile şcolii de antrenori. Mie mi s-ar fi părut normal ca tocmai ei să fie mai sever testaţi.

* Apreciind numirea profesorului Ştefan Miu la conducerea tehnică a reprezentativei feminine de fotbal, menit să-i ştirbească autoritatea, Rodica Şiclovan, preşedinta Comisiei de fotbal feminin a F.R.F., ameninţă în stînga şi-n dreapta că va pune la cale o grevă în sectorul respectiv. De rîsul curcilor...

* S-a stins din viaţă, în vîrstă de 74 ani, un mare antrenor - Ilie Oană. Fost jucător la Şoimii Sibiu şi Juventus Bucureşti pe postul

continuare în pag. 4

PROF. ŞTEFAN COIDUM: „ORICUM CĂDEM DE PE UN CAL FRUMOS!"

După meciul victorios contra interiştilor, fotbaliştii de la F.C. Maramureş au rămas la Sibiu (hotel „Silva") până vineri la prânz, când au plecat spre Timişoara pentru meciul de campionat cu C.F.R. Fireşte că n-am scăpat prilejul unui dialog cu nea Fane, acelaşi interlocutor sincer şi simpatic.

- Tocmai matale să ne-o faci, nea Fane?

- Dacă te referi la meciul de miercuri, pentru că ne cunoaştem bine şi ştii că nu umblu cu iordane, ţi-o spun cinstit: îmi pare rău de interişti şi eram gata să bag mâna în foc că vor juca finala „Cupei României". Cum sunt acum antrenor la Baia Mare mă felicit pentru performanţa de a elimina - în pofida tuturor pronosticurilor care ne dădeau victime sigure - o echipă ca a Sibiului.

- După părerea dumitale, unde au greşit sibienii?

- În meciul tur, la Baia Mare! La 2-1 pentru ei, interiştii au început să ne privească de sus, vreo 20 de minute ne-au umilit şi au omis că fotbalul e pe goluri, nu pe ocazii!.

continuare în pag. 4

Interviu consemnat de Mircea BIŢU

Mare aglomeraţie în careul mic băimărean, dar golul s-a marcat în poarta cealaltă. Şi de asta-i frumos fotbalul (fază din meciul F.C. Inter – F.C. Maramureş) Foto: IOAN GLIGA

Popice div. A II (m)

FORESTA TĂLMACIU - AVÂNTUL ARCUŞ 4780 - 4555 (5-1)

Arena din Tălmaciu a găzduit, vineri, partida din cadrul etapei a VII-a din retur a Campionatului naţional de popice, divizia A II (m) dintre echipa locală Foresta şi Avântul Arcuş. Net superiori popicarii gazdă au surclasat pe oaspeţi, câştigând la o diferenţă de 225 p.d. Iată rezultatele tehnice ale echipei gazdă, în ordinea intrării pe pistă: Ioan Creţoiu - 815, Liviu Muică (jun) - 786, Vasile Nicolae - 855, Constantin Perju (jun.) şi Adrian Cremene (jun). - 795, Liviu Mailat - 767, Grigore Hodoş + Vasile Sasu - 762.

Cu două etape înainte de final, echipa antrenată de I. Barbu şi G. Târvrea se află pe locul III.

I.ILIE

LA C.S.Ş. ŞOIMII SIMEROM, HALTERELE AU GREUTATEA ÎN AUR ŞI ARGINT

* În imaginea surprinsă de fotoreporterul nostru Vasile Cîrdei se află realizatorii celor 12 medalii de aur, argint şi bronz obţinute la finala pe ţară a Campionatului naţional de haltere ce a avut loc în zilele de 14-16 aprilie la Brăila. De la stînga spre dreapta - sus: antrenorul Toma Opreapopa, Simona Fer, (medalia de bronz), Marieta Bumbu (medalia de aur), Daniela Popescu (3 medalii de bronz), instructorul Ion Vulcu, rîndul de jos: Maria Despa (2 medalii de bronz), Viorel Bumbu (medalia de bronz), Livia Dan (medalia de argint şi bronz).

* La Campionatele europene de haltere, ce au avut loc în Bulgaria, componentul echipei naţionale Adrian Popa, de la C.S.Ş. „Şoimii" SIMEROM Sibiu s-a clasat pe locul 8 la cat. 64 kg., cu performanţa de 285 kg. la total.

I. ILIE

ATLEŢII SIBIENI LA „ZIUA DE ALERGARE GALL LAJOS"

* În ziua de 24 aprilie, la Sf. Gheorghe s-a desfăşurat cea de a 3-a ediţie a tradiţionalului cros intitulat „Ziua de alergare Gall Lajos". Printre cei 200 de participanţi s-au numărat şi 4 atleţi de la Institutul militar de intendenţă şi finanţe „Gheorghe Lazăr" şi două atlete de la C.S.M. Sibiu. Startul s-a dat la toate categoriile de vîrstă.

Iată clasamentul general: 1. Ovidiu Olteanu (Farul Constanţa), 2. Gheorghe Tomoioagă (Institutul militar „Gheorghe Lazăr" Sibiu) 3). Artur Mikloş (Inst. militar „Gh. Lazăr"). La fete, Ana Maria Koos (C.S.M. Sibiu) s-a clasat pe locul III, iar Mihaela Botezatu, de la acelaşi club, pe locul VI. Iată şi rezultatele celorlalţi atleţi sibieni: Doru Ciobanu - locul 10, Dan Apostu - locul 13.

* Participînd la Balcaniada de cros a veteranilor de la Istanbul, Aurelia David, (HIDROSIB Sibiu) a reuşit să se claseze pe locul II şi să intre în posesia medaliei de argint la cat. 35-39 ani.

Ilie IONESCU

Culturism

Sportivii de la Avicola Sibiu - pe podium

La Predeal, cu cîteva zile în urmă, s-a desfăşurat etapa de zonă a Campionatului naţional de culturism rezervat seniorilor şi juniorilor. Judeţul nostru a fost reprezentat la această zonă de 3 sportivi, legitimaţi la A.S. Avicola Sibiu (antrenor Ioan Curtean). Toţi trei au reuşit să se califice pentru finala pe ţară, care se va desfăşura la Baia Mare, pentru seniori şi la Buzău, pentru juniori. Astfel, Ioan Chioşa s-a situat pe locul I la cat. 75 kg. (juniori); Dumitru Lupe, locul II la cat. 70 kg. (seniori) şi Gheorghe Iliu, locul III la cat. 80 kg. (seniori).

Sportivii amintiţi mai sus mulţumesc pe această cale sponsorului: firma IMPEX, care le-a asigurat transportul.

I. IONESCU

REZULTATELE FAZEI JUDEŢENE A „CUPEI ROMANIEI LA FOTBAL

Săptămîna trecută echipele din Campionatul judeţean de fotbal s-au întrecut în cea de-a doua fază a Cupei României, ediţia 1993 - 1994. În marea lor majoritate formaţiile din primul eşalon s-au impus cu uşurinţă în confruntările directe cu cele calificate din campionatul judeţean II, la scoruri concludente, care demonstrează , fără nici un dubiu, diferenţa de valoare dintre ele. Au făcut excepţie, Gloria Hoghilag şi Recolta Moşna, prima calificată în dauna Recoltei Alma, a doua învingătoare prin neprezentarea formaţiei Spicul Şeica Mare. Iată însă rezultatele:

*** Unirea - C.F.R. - IUPS 3 - 5 (2 - 2).** Echipa din Miercurea avînd un start excelent a condus la început formaţia feroviară cu 2 - 0, graţie golurilor realizate de D. şi A. Rău în min. 18 şi 23. Sibienii echilibrează jocul şi punctează în min. 42 şi 43, prin T. Săraru şi G. Hadăr. Gazdele cedează fizic după pauză, feroviarii detaşîndu-se în urma golurilor înscrise de T. Săraru, P. Macrea şi A. Comşa. Cu 5 minute înainte de final, A.Rău reuşeşte să reducă din diferenţă. *** Recolta Vurpăr - Cedonia 1 - 9 (0 - 4).** Victoria mai mult decît concludentă a sibienilor s-a datorat golurilor marcate de: M. Cristea (min. 3,54), N. Blegu (min.27 şi 70), M. Bîrză (min. 32 şi 60) şi G. Rusu (min. 44, 66 şi 85). Golul de onoare al învinşilor a fost înscris în min. 82 de L. Zămăcău. **Sevişul Şelimbăr - Sticla 1 - 4 (0 - 1).** Diferenţa de valoare dintre protagoniste s-a materializat cu precădere în a doua parte a întîlnirii. Autorii golurilor: N. Haşegan, R. Gavrilă (2) şi V. Moisin pentru avrigeni, respectiv C. Pingulescu. *** Gloria Loamneş - Cibinul Cristian 2 -5 (1 - 2).** Şi la Loamneş oaspeţii s-au impus după pauză, cînd au profitat de precara condiţie fizică a localnicilor. Au marcat: Z. Haiduc (3), D. Lazăr şi V. Leaşu pentru învingători, I. Giurgiu şi A. Giurgiu pentru gazde. *** Silva - Progresul 4 - 5 (1 - 0; 1 - 1).** Partidă echilibrată şi dramatică la Sălişte, unde gazdele au deschis scorul în min. 42 prin Cunţan. Orlăţenii reuşesc să egaleze abia cu două minute înaintea fluierului final prin I. Ghişoiu. În prelungiri nici una din combatante nu poate să se impună, oaspeţii reuşind să se detaşeze doar în urma loviturilor de departajare, de la 11 m., cînd au punctat prin N. Seiceanu, S. Dicu, D. Măierean şi C. Botoroagă. Pentru sălişteni au transformat: M. Mînzat, C. Şoima şi C. Herghelegiu. *** Speranţa Biertan - Record 2 - 8 (1 - 4).** Lidera autoritară a campionatului judeţean a învins categoric o parteneră de întrecere dominată net în toate compartimentele. Au înscris: B. Forgacs (min. 4, 22, 33), D. Goloşoiu (min. 11), I. Sărăşan (min. 46), L. Ciorogar (min. 75) şi E. Bocăzar (min. 78 şi 82) pentru medieşeni, respectiv D. Morariu (min. 16 şi 70). *** Avîntul Dîrlos - Textila Mediaş 1 - 5 (0 - 4).** Textiliştii, după ce au condus cu 5 la 0 în urma golurilor marcate de I. Săvuţ (3) şi B. Teleabă (2), au redus turaţia motoarelor permiţînd gazdelor să înscrie punctul de onoare prin G. Mărgineanu. *** Fl. Roşie - Romanofir 2 - 0 (0 -0).** După o repriză albă, echipa din Cîrţa s-a desprins meritat datorită celor două goluri realizate de A. Kosa în minutele 52 şi 70.

V.M.

PRIMUL „8000" PENTRU ROMANIA

CĂLĂTORIA

„Se vorbeşte mereu despre ideal ca despre un ţel spre care se tinde, fără a se ajunge la el niciodată"

(MAURICE HERZOG, alpinist francez, primul om pe un vîrf de 8000 de metri).

Serialul nostru

3. Zborul Bucureşti - Londra (11.06.'92) l-am efectuat cu un BAC-500 şi a durat 3 ore şi 15 minute. Aterizarea a avut loc pe ultra-modernul aeroport Stahsted. Intrasem pentru scurt timp în altă lume, parcă călătorisem un secol în viitor. Formalităţile de intrare în ţară: severe pentru români şi inexistente pentru cetăţenii Pieţei Comune, pentru care existau căi de acces separate, paşaportul fiind arătat din mers. Personal, nu am avut nici un fel de probleme, dimpotrivă. Englezii, bine informaţi, mi-au pus tot felul de întrebări legate de expediţie şi mi-au urat succes.

Întîlnirea cu echipa a avut loc la un alt mare aeroport - Gatwick, unde am ajuns cu un autocar rapid; preţ - 21,50 lire sterline. Acolo, mă aşteptau MARTIN BARNICOTT (39 ani), liderul expediţiei - ghid alpin profesionist (Ţara Galilor) împreună cu alţi cinci membri: DAVID CRAVEN (46) - contabil (Anglia), FULVIO FRESIA (40) - inginer electronist (Italia), MIKKO VALANNE (36) - jurist (Finlanda), ROBERT J. SECOR (35) - editor (S.U.A.) şi STUART HUTCHINSON (30) - medic (Canada). Am fost primit ca între alpinişti, cu veselie şi prietenie, dar şi cu oarecare curiozitate. Eram primul alpinist român pe care îl vedeau, iar dintre toţi, doar Fulvio mai cunoscuse români în carne şi oase, cu ocazia unei vizite în România (în '91, la Cheia, ca expert trimis de centrul EUTELSAT din Paris, unde lucrează şi locuieşte în prezent).

Înaintea plecării spre Istanbul (ora 15,45) ne-am cîntărit bagajele personale. Al meu era cel mai uşor - 20 kg. (exceptînd „bagajul de mînă", un rucsac mic), al lui Mikko, cel mai greu - 35 kg. Echipamentul comun şi o parte din alimente fuseseră deja trimise în Pakistan cu un avion special. Mikko nu are viza pakistaneză (Pakistanul neavînd ambasadă în Finlanda) şi nu este admis la bord. Fără drept de apel. El va rămîne la Londra două zile pentru a obţine viza şi apoi va încerca să ne ajungă din urmă.

Călătoria aeriană Londra - Islamabad a durat cca. 10 ore (escală 1 oră la Manchester), cu un Boeing 747 al companiei British Airways. Preţ: 600 lire sterline dus-întors. Servicii: ireproşabile. Am vizionat filme şi ne-am permis să degustăm un Chateaubriand pentru succesul expediţiei. Ne apropiam de Pakistan, o ţară islamică cu o suprafaţă de 796.095 kmp. şi o populaţie de cca. 115 milioane de locuitori, fostă colonie britanică, situată în Asia de Sud, şi întinsă pe o distanţă de 1500 km. între Munţii Hindu-Kuş şi Himalaya-Karakorum (la graniţa cu China) în nord şi Oceanul Indian (Marea Arabiei) în Sud.

Aterizarea la Islamabad: 12.06.'92, ora 7,00. Temperatura la sol - 25 grade C, pentru ca în scurt timp să atingă 40 grade C. La aeroport ne întîmpină cel de-al optulea membru al expediţiei, venind de la Kathmandu (Nepal): RUSSELL BRICE (39) - ghid alpin internaţional profesionist (Noua Zeelandă) Russ, o adevărată forţă a naturii, locuieşte la Chamonix şi lucrează ca ghid în Alpi. Cînd nu este în Alpi, este în Himalaya. Foarte simpatic, jovial, are un palmares impresionant: 26 expediţii himalayene, ascensiuni pe 4 „opt-miari" printre care o premieră pe Everest.

Islamabad (500.000 locuitori, 910 kmp.) - capitala Pakistanului - este un oraş foarte tînăr (construcţia lui începînd în 1961), fără personalitate, cu multe moschei şi bazaruri supra-aglomerate. La cca. 20 km. (autostradă modernă) de acesta se află Rawalpindi (1 mil. loc, 143 kmp.), centru multimilenar, situat pe vechiul drum al mătăsii, în nordul provinciei Punjab. Am stat două zile în Rawalpindi, la hotelul Pearl Continental (5 stele) într-un lux desăvîrşit cum nu mi se mai întîmplase. Datorită căldurii excesive şi distanţei foarte mari nu am ieşit aproape deloc în oraş, preferînd aerul condiţionat, terenul de tenis, piscina, restaurantul şi liniştea hotelului.

Am fost invitaţi la Ministerul Turismului pentru diverse formalităţi şi am aflat că 12 expediţii aveau ca ţintă Broad Peak- ul în '92. Tot aici ne-a fost prezentat căpitanul Ajazz (26 ani), care, conform obiceiului, urma să ne însoţească pe parcursul întregii călătorii, ca ofiţer de legătură. La Islamabad l-am cunoscut şi pe ghidul montan Imamyar Baig (30 ani) care ne-a fost pus la dispoziţie de compania de turism pakistaneză (specializată în expediţii) care lucra pentru noi. Baig ne va însoţi ca „sirdar" (şeful porterilor, administrator al rezervelor alimentare -care au fost completate la Islamabad -, organizator şi ghid al marşului de apropiere). După căpitan era al doilea ca importanţă dintre autohtonii care ne vor însoţi.

În dimineaţa zilei de 14 iunie eram cu toţii pe aeroportul din Islamabad. La ora 5,30 cu un Boeing 737 ne continuam „aventura aeriană", cu justificată emoţie: acum nu mai zburam cu British Airways, ci cu PIA (Pakistan International Airlines), iar ruta Islamabad - Skardu este una din cele mai dificile şi periculoase din lume. Timp de o oră am survolat o mare de munţi înzăpeziţi (Himalaya de vest) care ne-au oferit un spectacol fascinant. Celebrul Nanga Parbat (8.125 m.) supranumit „Muntele Ucigaş", este în centrul atenţiei. Aici s-au consumat unele din cele mai celebre drame din istoria alpinismului, pentru ca în final vîrful să fie cucerit de austriacul Hermann Buhl, în 1953, după o escaladare eroică, (expediţia germano-austriacă). Tot aici italianul Reinhold Messner (nr.1 mondial), după ce a urcat pe pisc, l-a pierdut pe fratele său (dispărut într-o avalanşă de gheaţă), fiind apoi silit să se tîrască la vale pînă cînd a întîlnit primii ciobani, după ce rezistase 3 zile fără apă şi 5 fără alimente şi petrecuse 3 nopţi pe gheaţă, fără sac de dormit sau cort! La ora 6,30 aterizăm pe aeroportul din Skardu, capitala Baltistanului, la 2300 m altitudine, pe malul drept al Indusului, într-un climat mult mai confortabil. Districtul Baltistan („Micul Tibet", 28.000 kmp.), inclus în „Teritoriul de Nord", se află la graniţa cu China (nord) şi India (est) şi include patru giganţi de 8.000 m. Punctul de plecare spre aceştia este Skardu, orăşelul (cca. 15.000 loc.) în care vom poposi două zile pentru ultimele pregătiri. **(va urma)**

Ticu LĂCĂTUŞU

PROGRAMUL TVR

3.05 – 9.05.1993

LUNI, 3 MAI 1993

14.00 Actualităţi 14.15 Ora de muzică * Amfiteatrul tinerelor talente 15.00 Didactică * Admiterea în liceu * Curs de limba germană * Curs de limba italiană 15.45 O samă de cuvinte 16.00 Oameni de lîngă noi 16.25 Drumuri în memorie. Neamul Văcăreştilor. 16.55 Actualităţi 17.00 Magazin în limba maghiară 18.30 Studioul economic * ABC 19.30 Desene animate * PINOCCHIO 20.00 Actualităţi 20.35 Sport 20.40 Tezaur folcloric 21.10 Reporter'93 21.40 Teatru liric „Carmen" de Georges Bizet 0.30 Actualităţi 0.45 Repriza a treia 1.00 Închiderea programului

MARŢI, 4 MAI 1993

7.00 TVM * Telematinal 10.00 TVR Iaşi 11.00 TVR Cluj 12.00 Teatru TV „Filumena Marturano" de Eduardo de Filippo. (Reluare) 13.35 Desene animate * Macron I. 14.00 Actualităţi 14.15 Armonii corale 14.30 Cultura în lume 15.00 Didactica * Istorie: Tragicul an 1940 * Curs de limba rusă * Curs de limba franceză 15.45 Panoramic muzical 16.00 S.O.S. Natura! 16.25 Arte vizuale 16.55 Actualităţi 17.00 Medicina pentru toţi * Astrologie şi sănătate 17.30 Salut, prietenii (I) 18.30 Starea naţiunii - dialoguri politice 19.30 Desene animate „Pinocchio" 20.00 Actualităţi 20.35 Rostiri, rosturi 20.40 Sport. 20.45 Film serial „Midnight Caller" 21.45 Universul cunoaşterii 22.30 Muzica la castel 23.00 Salut, prietenii (II) 23.45 Actualităţi 24.00 Închiderea programului.

MIERCURI, 5 MAI 1993

7.00 TVM * Telematinal 10.00 TVR Iaşi 11.00 TVR Cluj 12.00 Video-satelit 13.30 Desene animate 14.00 Actualităţi 14.15 Ora de muzică 15.00 Didactica 15.45 O samă de cuvinte 16.00 Clasa a X-a TV * Test de imaginaţie 16.55 Actualităţi 17.00 Convieţuiri 18.00 Documentar artistic * Vasele transcendenţei 18.30 Studioul economic 19.30 Desene animate Pinocchio 20.00 Actualităţi 20.35 Tele-discul muzicii populare 21.10 Fotbal: Borussia-Juventus Torino. Prima manşă a finalei Cupei UEFA 23.05 Actualităţi 23.20 Film serial „Midnight Caller" (SUA 1989) 0.10 Închiderea programului.

JOI, 6 MAI 1993.

7.00 TVM * Telematinal 10.00 TVR Iaşi 11.00 TVR Cluj-Napoca 12.00 Film serial „Maguy" (Franţa 1990) 12.55 Super Chanel: Călătorie în Egipt 13.30 Desene animate „Macron I" 14.00 Actualităţi 14.15 Ora de muzică 15.00 Didactica * Curs de limba engleză 15.45 Cronica jazz-ului 16.00 Repere moldave. 16.30 Repere transilvane. 16.55 Actualităţi. 17.00 Magazin în limba germană. 18.00 De la lume adunate 18.20 O viaţă dăruită artei. 18.50 Anchetă TV 19.30 Desene animate: Pinocchio 20.00 Actualităţi. 20.35 Rostiri, rosturi 20.40 Sport 20.45 Film serial DALLAS (Ep.229). 21.45 Memorialul durerii 23.15 Simpozion 24.00 Actualităţi 0.15 Închiderea programului.

VINERI, 7 MAI 1993

7.00 TVM * Telematinal 10.00 TVR Iaşi 11.00 TVR Cluj-Napoca 12.00 Film serial „Noii aşi ai cerului albastru" (Franţa 1990) 13.00 Descoperirea planetei 13.30 Desene animate. 14.00 Actualităţi 14.15 Ora de muzică 15.00 Didactică * Geografia politică 15.45 O samă de cuvinte 16.05 Arhive folclorice 17.30 Pro Patria. 18.30 Spectacolul lumii * Egiptul (II) 19.00 Convorbiri 19.30 Desene animate. Pinocchio 20.00 Actualităţi 20.35 Sport 20.45 Film serial „Destinul familiei Howard" (Ep. 67) 21.45 Viaţa parlamentară 22.15 Reflecţii rutiere 22.30 Gong! 23.00 Studioul şlagărelor 23.30 Actualităţi 23.45 Refrenele amintirilor 24.00 Magazin cinematografic 1.00 Închiderea programului.

SÎMBĂTĂ, 8 MAI 1993

8.00 Bună dimineaţa de la Tîrgu Mureş 9.00 ALA-BALA-PORTOCALA 9.55 Şahul de la A la Z. 10.05 Film serial pentru copii „Aventurile lui Black Beauty" (Ep.27) 10.30 Actualităţi 10.40 Tradiţii 11.00 Handbal: Rapid-CSL Dijon 12.25 Alfa şi Omega. 13.00 Ora de muzică. 14.00 Duplex Bucureşti-Chişinău. Transmisiune directă de la Iaşi 19.00 Desene animate 19.15 Teleenciclopedia 20.00 Actualităţi 20.35 Editorialul săptămînii 20.40 Film artistic „Julia şi Julia" (Anglia-Italia, 1987) 22.25 Festivalul internaţional „Bucureşti'93" - Selecţiuni (I) 23.25 Actualităţi 23.40 Film serial Midnight Caller (SUA 1989) 0.30 Caseta cu surprize 1.15 Închiderea programului

DUMINICĂ, 9 MAI 1993

8.00 Bună dimineaţa! 9.00 Ping, pong 9.55 Film serial pentru copii „Aventurile lui Black Beauty" (Ep. 28) 10.20 Pompierii vă informează! 10.30 Actualităţi 10.40 Lumină din lumină. 11.40 Viaţa satului 13.10 Preţul succesului 13.45 Poşta TV 14.00 Actualităţi 14.10 Video Paris magazin... În direct. 18.00 Festivalul internaţional „Bucureşti'93" (II) 19.00 DALLAS (Ep. 230) 20.00 Actualităţi 20.35 Film artistic: „Crimă cu oglinzi" (SUA 1985) 22.15 Invitaţie la...varietăţi 23.25 Actualităţi. 23.25 Duminica sportivă 0.15 Rock Panorama.

MIPAMOND SPORT

S-a născut la 21 iulie 1960, are 1,72 m, 68 kg şi este atacant central la VfB Stuttgart. Prin plecarea cunoscuţilor Völler, Sammer, Riedle, Klinsmann pe alte meleaguri, Fritz Walter a ajuns unul dintre golgeterii Bundesligii

O vedetă „tivită" cu aur

Una dintre vedetele de necontestat ale fotbalului contemporan este, fără îndoială, mexicanul Hugo Sanchez. Marcînd 38 de goluri - ca vîrf de atac al Realului Madrid - el a cîştigat - la egalitate cu bulgarul Hristo Stoicikov - „Gheata de aur" 1990, înscriindu-şi numele pe prestigioasa listă din care nu lipsesc Eusebio, Gerd Muller, Dudu Georgescu, Rush, Cămătaru, Van Basten, Mateuţ...

Viaţa lui este departe de a fi o istorie fericită dar Hugo, prin muncă şi ambiţie a ştiut să-şi pună în valoare talentul ieşit din comun ajungînd, dintr-un copil cam rebel şi capricios, o vedetă a fotbalului mondial. Dacă-l întrebi, îşi aminteşte cum în copilărie, sora lui, gimnastă, l-a dus şi pe el la sală încercînd să-l atragă spre acest sport, cum a urmărit cu sufletul la gură meciurile turneului final al Campionatului Mondial de fotbal organizat de ţara sa, sau cum a trebuit să le facă pe plac părinţilor făcînd studii de stomatologie. Apoi a venit afirmarea sa la echipa Universidad Nacional Autonoma de Mexico, de a juca pe dolari, în SUA, la sfîrşitul anilor 70, unde a şi studiat terenul la San Diego Sockers, apoi oferta primită de la Atletico Madrid, venirea în Spania şi, în fine, satisfacţiile obţinute cu Real Madrid: de 5 ori golgeter al Spaniei, o dată al Europei, cîştigător al Cupei UEFA ...

Nu s-ar putea spune că Hugo este un băiat modest, de vreme ce a declarat ziariştilor că nu există decît două lucruri importante pentru el: Dumnezeu şi ... Hugo Sanchez. Şi tot el declară cu nonşalanţă: „Cine mă iubeşte, mă urmează". E-adevărat că are şi numeroşi fani, dar are şi destui duşmani înverşunaţi care-l huiduie de cum apare pe gazon, în special la Barcelona. La care Hugo, pentru a-i întărîta face tot felul de gesturi ostentative în special în zona organelor genitale!. Vă închipuiţi furia chibiţilor? La care, senin, Hugo explică: „Dacă îmi ating aparatul genital este doar pentru a-l aşeza mai bine".

Genial în faţa porţilor adverse, puţin cabotin în viaţa de toate zilele, la 35 de ani, Hugo speră să mai reziste cîţiva ani în fotbalul de elită. D upă care, cine ştie...

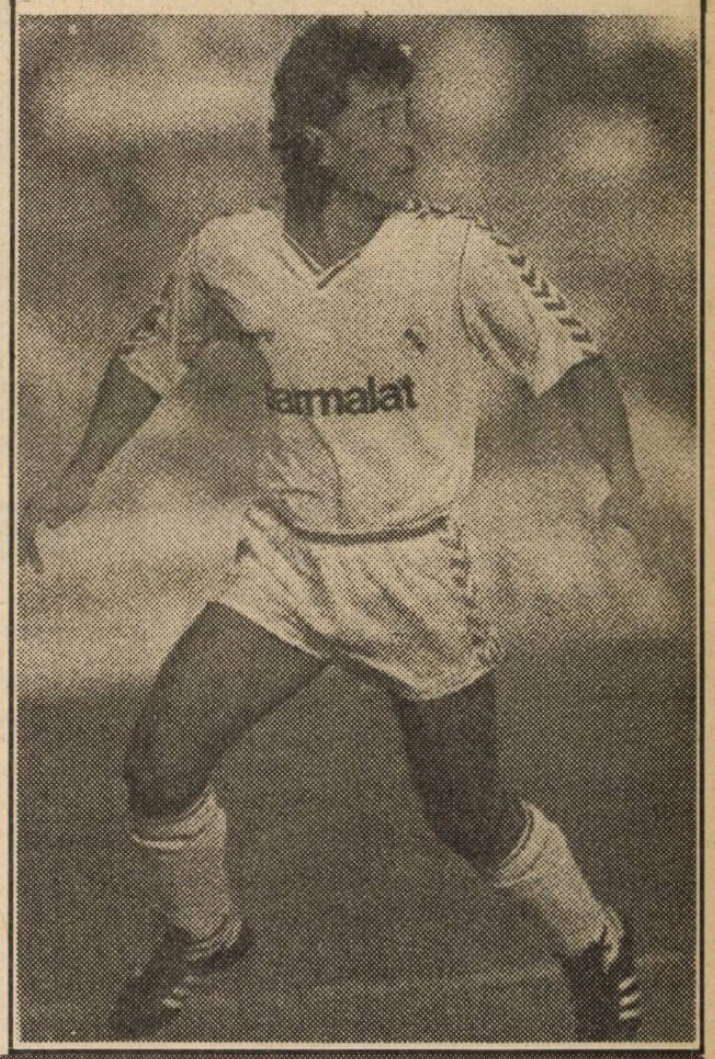

San Sebastian

– un caz ieşit din comun –

Spania este încă una din ţările unde fotbalul este o adevărată religie, cu o suprafaţă de 504.742 kmp şi o populaţie de 37.430.000 locuitori, aici există 350.000 de fotbalişti legitimaţi, dar mai există alte milioane de copii şi tineri care joacă fotbal sperînd să ajungă cîndva vedete.

...Între muntele Igneldo şi riviera Amara sute de copii aşteaptă refluxul. Plaja de la San Sebastian încet-încet, este părăsită de apă şi rămîne nisipul ud şi compact. Astfel ea devine cel mai mare ansamblu de terenuri de fotbal din Europa. Ne aflăm în capitala regiunii Guipuzcoa din nord-vestul Spaniei locuită de basci. Conflictele politice, dorinţa de autonomie se pot citi pe toate zidurile, sportul fiind principalul mijloc la îndemîna tinerilor de a mai uita de necazuri şi nemulţumiri. Iar, din lipsă de terenuri, din octombrie pînă în mai, profitînd de maree, copiii transformă plaja (care în timpul refluxului are o lungime de 3 km şi o lăţime de 200 m.) în zeci de „arene" de joc, cu porţi improvizate şi echipe constituite ad hoc. Dar aici vin să joace chiar echipe de amatori din localităţile învecinate (Tolosa, Zarauz, Pasajes), aducîndu-şi echipament, mingi şi ... porţi din lemn care sînt montate la faţa locului. Şi tot aici vin racoleurii care privesc echipele, jucătorii, o zi, două, o săptămînă, o lună, descoperind şi lansînd tinerele talente. Aşa s-a ajuns ca Federaţia Spaniolă de fotbal, împreună cu clubul de prima ligă Real Sociedad din San Sebastian să organizeze chiar un campionat oficial rezervat pentru două categorii: copii de 11-12 ani şi de 13-14 ani. Aceste echipe, împreună cu antrenorii, măsoară şi trasează terenurile pe nisipul ud şi bătătorit, instalează porţi cu plase şi pornesc jocul. Sistemul acesta funcţionează de peste două decenii. „Observatorii" cluburilor se plimbă de-a lungul plajei cu carneţelele în mînă notînd jucătorii care se remarcă (agresivitate, condiţie fizică, viteză, tehnică, gîndire tactică etc). Iar aceasta mai multe „sezoane" la rînd. Această metodă unică în felul ei a dat bune rezultate dacă ţinem seamă că de vreo 40 de ani, clubul Real Sociedad din San Sebastian n-a căutat nici un jucător prin alte părţi, iar în 1981 şi 1982 a reuşit în disputa cu marile şi puternicele Real, Barcelona, Atletico Madrid - să cîştige chiar titlul de campion al ţării!. Acesta a fost supremul triumf şi suprema satisfacţie a şcolii basce de fotbal, care i-a dat pe Arconada, Zamora sau Lopez Ufarte.

Şi, încă o curiozitate: acest fotbal de plajă este o şcoală şi pentru arbitri, pentru că aici îşi fac ucenicia toţi cei ce vor să ajungă...purtători ai ecusonului FIFA...

ITALIA

– un uriaş cu picioare de lut –

Tară cu o suprafaţă de 301.225 kmp şi o populaţie de 57 milioane locuitori, Italia are 1.800.000 fotbalişti legitimaţi. Din palmaresul reprezentativei menţionez: triplă campioană mondială (1934, 1938, 1982), campioană a Europei (1968), campioană olimpică (1936). Şi, totuşi, în ultimii ani, ţara cu cel mai puternic campionat, cu cea mai mare densitate de vedete pe metrul pătrat, n-a mai reuşit să se ridice la înălţimea renumelui ei: la mondialele din 1990 a fost eliminată în semifinale de Argentina, iar în turneul final al C.E. din Suedia (1992) nici n-a ajuns. Într-o seară de iulie a anului 1990 toată Italia fotbalistică a fost în doliu. Speranţele a milioane de chibiţi se spulberaseră, dezamăgirea fiind cu atît mai mare cu cît de 6 ani aşteptau să cîştige titlul care credeau că li se cuvine de drept. Luca Di Montezemolo, artizanul organizării turneului final, n-a făcut economie de bani şi, pînă la urmă, Italia tot s-a ales cu ceva. În primul rînd, cu 12 stadioane modernizate sau chiar noi (cele de la Torino şi Bari), Italia dispunînd la ora actuală de cea mai modernă şi bine dotată bază sportivă din Europa, dacă nu din lume. Dar, în prezent, responsabilii fotbalului italian nu ştiu cum să amortizeze aceste stadioane căci cheltuielile au depăşit cu mult fondurile iniţiale. Între altele, preţul mediu al biletelor de meci a crescut cu 12% în raport cu sezonul precedent şi de peste 3 ori faţă de acum 10 ani (8.382 lire în 1982/83, 29.000 lire în prezent. Cu toate acestea numărul spectatorilor prezenţi la meciuri este în creştere cu toată recrudescenţa huliganismului, cu tot eşecul reprezentativei, în ciuda televiziunii care transmite şi cîte două partide pe zi (o medie de peste 34.000 spectatori pe stadioanele unde se joacă partide din Seria A), bineînţeles ţinînd seamă că Milan are 73.000 abonaţi, Inter - 32.000, Torino - 26.000, Lazio - 30.000 etc. Şi, cu toate acestea, nu puţine sînt cluburile care au probleme financiare grave. Speranţa lor este în marile societăţi industriale, comerciale, dispuse să mai investească o groază de bani în cei mai renumiţi fotbalişti ai lumii pentru a-i aduce în Italia. Cu toate frămîntările şi dificultăţile nu puţine prin care trece fotbalul italian, la nivel de competiţii europene, cluburile din Peninsulă continuă să ia caimacul. Pentru italieni ar constitui o adevărată tragedie naţională să rateze şi la Campionatul Mondial de anul viitor, pentru că – dacă mai vreţi argumente că acolo fotbalul este mai important decît pîinea - iată cîteva cifre edificatoare publicate de „La Gazzetta dello Sport": la Cesena, un locuitor din 4,54 merge la stadion pentru a-şi susţine echipa; la Lecce raportul este de 1 la 5,13; la Bergamo 1 la 5,91; la Pisa 1 la 7,79; la Bari 1 la 9,22; la Cagliari 1 la 9,35; la Parma 1 la 10,15; la Florenţa 1 la 14,73; la Bologna 1 la 18,41; la AC Milan 1 la 19,08; la Juventus 1 la 22,73; la Napoli 1 la 22,83; la Sampdoria Genova 1 la 23,88; la Genoa 1 la 25,78; la Inter 1 la 26.93; la Torino 1 la 28,44; la Roma 1 la 69,87; la Lazio 1 la 70,76.

Şi totuşi, în încheiere, rămîne de actualitate întrebarea: este sau nu fotbalul italian un uriaş cu picioare de lut?

La 24 de ani Nathalie Tauziat este cea mai bună tenismenă a Franţei şi una dintre primele 15 din lume. Profesionistă de 7 ani, Nathalie se remarcă prin ambiţie, voinţă, putere de muncă, energie şi calm. Iar, cînd nu se află pe drumuri sau în turnee, una dintre pasiunile sale este... bucătăria unde-şi pregăteşte mîncă-rurile prefe-

„Într-un oraş cu puţine locuri de distracţie şi în care rata şomajului este aproape de două ori mai mare decît media pe ţară, fotbalul constituie un mijloc de afirmare a identităţii şi de menţinere a moralului. Werder este ambasadorul cel mai bun al oraşului Bremen". Managerul lui Werder din 1981, Willi Lemke şi-a abandonat funcţiile în cadrul Partidului Social Democrat German pentru a se consacra clubului. Avîndu-l ca preşedinte de peste 20 de ani pe Franz Böhmert, un renumit medic, Werder este o valoare sigură a fotbalului german. Dar istoria clubului n-a fost fără suişuri şi coborîşuri...

În februarie 1899, un grup de 15 liceeni, fii de comercianţi în marea lor majoritate, au „importat" din voiajurile lor în Anglia un joc considerat cam barbar - fotbalul. Pe un imaş situat pe malul rîului Weser, alungînd vacile aflate la păscut, şi-au instalat porţile. Sportul a făcut, încetul cu încetul, prozeliţi şi aşa au hotărît să creeze un club pe care l-au botezat „Werder" după numele numeroaselor insuliţe aflate atunci de-a lungul cursului apei. Primele cotizaţii le-au folosit pentru construirea unei barăci unde, la sfîrşitul meciului, beau butoaie de bere şi cîntau pînă noaptea tîrziu. Cu timpul, din fondurile acumulate au prins contur o tribună şi vestiarele. Dar, în timpul celui de-al doilea război mondial, din cauza foametei, gazonul a fost arat şi transformat în grădină de legume, iar tribunele au fost distruse de bombe. După terminarea ostilităţilor. Bremenul a devenit bază americană în sectorul britanic de ocupaţie. Autorităţile americane au rechiziţionat Weser-Stadion, l-au rebotezat „Ike Stadium" (în onoarea lui Eisenhower) şi l-au folosit doar pentru fotbal american şi baseball. Treptat, însă, industria oraşului a renăscut din cenuşă, viaţa şi-a reluat cursul normal şi, în 1961, Werder a cîştigat primul său trofeu: „Cupa RFG". Doi ani mai tîrziu a fost creată Bundesliga şi jucătorii au primit statut de profesionişti. În 1965, la Bremen este adus primul titlu de campioni ai RFG. „Eroii" acestei isprăvi s-au numit, între alţii, Horst - Dieter Hottges, Max Lorenz, Sepp Piontek. La începutul anilor'70 clubul a trecut printr-o perioadă extrem de grea din punctul de vedere financiar şi în 1977 un mare efort al colectivităţii locale l-a salvat de la faliment. A urmat retrogradarea, în 1980 care i-a adus pe diriguitorii fotbalului cu picioarele pe pămînt. De aici înainte cuvintele lor de ordine vor fi: modestie, organizare, răbdare, planificare. În 1983, 1985, 1986 Werder s-a clasat pe locul 2, de fiecare dată, în Bundesliga, pentru ca în 1988 să obţină mult visatul titlu.

„După 1980 - povesteşte Willi Lemke - am optat pentru o politică de cumpătare şi economie. Nu primim nici un fel de sprijin financiar din partea administraţiei locale şi aportul sponsorului nostru, firma Portas (mobilier), este doar de un milion de mărci pe an. Trebuie să trăim cu picioarele pe pămînt. Noi nu putem rivaliza cu marile cluburi cum sînt Bayern, Köln sau Hamburg. De aceea noi trebuie să lucrăm mai dur şi mai inteligent decît ei".

În Germania, Werder este un club renumit datorită politicii sale de formare a jucătorilor. De două ori pe an, clubul mobilizează cîteva mii de şcolari şi organizează selecţii. Au cîteva echipe de amatori pregătite de cadre de valoare şi anual unul sau mai mulţi sînt promovaţi în echipa de profesionişti.

„Să vă dăm cîteva exemple - continuă Lemke: cu banii luaţi pe transferul lui Völler la Roma, l-am cumpărat pe Riedle, iar cu banii luaţi pe Riedle de la Lazio, l-am cumpărat pe Klaus Allofs, restul sumelor fiind investite pentru că de fiecare dată ne-a rămas cîte ceva în plus. Aşa am modernizat tribunele".

O idee de-a managerului este să „vîndă" unor sponsori toate meciurile pe care echipa le susţine pe teren propriu, iar din sumele obţinute să investească pentru modernizarea bazei materiale. Şi tot Lemke a avut ideea ca încasările dintr-un meci amical cu Dinamo Tbilisi să le dea victimelor unui cutremur din Armenia etc.

Deci, cu muncă, destoinicie şi inteligenţă se poate face dintr-un club mic, un club puternic. Pentru că, la această oră, Werder Bremen este un nume în Europa.

O istorie cu multe învăţăminte

PRIN MARIUS GHERMAN GIMNASTICA SIBIANĂ URCĂ ŞI PE PODIUMUL MONDIAL AL BĂIEŢILOR.

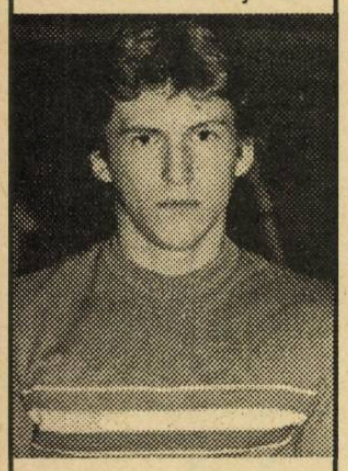

Iată că, din nou, sîntem bucuroşi să consemnăm faptul că gimnaştii născuţi şi iniţiaţi la Sibiu, se remarcă şi pe plan internaţional.

De astă dată eroul nostru se numeşte Marius Gherman, cel care după medalia de aur cucerită în urmă cu aproape două decenii de antrenorul său Dan Grecu, reuşeşte cea mai valoroasă performanţă a gimnasticii masculine - medalia de argint la bara fixă, cu punctajul de 9,375, faţă de ocupantul locului I, rusul Serghei Harkov, care a obţinut nota 9,450.

După gimnastele Marilena Neacşu, Melitta Ruhn, Mihaela Stănuleţ şi surorile Camelia şi Simona Renciu, iată că şi la masculin Sibiul şi-a înscris numele cu majuscule la Campionatele Mondiale desfăşurate la Birmingham (Anglia).

De fapt, cînd vorbim de şcoala sibiană, trebuie să spunem că în noua generaţie, cea a lui Marius Gherman, se mai află, chiar în lotul naţional, alţi sibieni ca Dan Burică şi Adrian Sandu, apoi vin cei mai tineri: Adrian Isac, Flavius Simtion şi Ioan Suciu care deja fac parte din lotul naţional de juniori.

Ilie IONESCU

P.S. În imaginea surprinsă de Vasile Cârdei, Marius Gherman, cel care cucerea, la Sibiu, în urmă cu ani, titlul de campion naţional de juniori.

CLASAMENTE, DIVIZIA A

Seria I

A.S.A. - Portul 4-1; Unirea Focşani - Flacăra 0-0; Ceahlăul - Chimia 2-0; Steaua - F.C. Argeş 2-1; Faur- Foresta 4-0; Poli Iaşi-Gloria Buzău 2-0; C.S.Olt - Unirea Slobozia 5-2; C.S.M. Suceava - Callatis 2-0; Gloria Galaţi-Autobuzul 0-1.

1.Ceahlăul	26	13	6	7	37-22	32 (+ 6)
2.Flacăra	26	14	3	9	38-30	31 (+ 5)
3.Gloria Buzău	26	13	4	9	52-37	30 (+ 4)
4.F.C.Argeş	26	10	8	8	37-25	28 (+ 4)
5.CSM Suceava	26	11	6	9	31-29	28 (+ 2)
6.Callatis	26	12	4	10	31-31	28 (+ 2)
7.Steaua Mizil	26	12	3	11	50-29	27 (+ 1)
8.Unirea Focşani	26	10	7	9	29-27	27 (+ 1)
9.Poli Iaşi	26	12	3	11	38-35	27 (- 1)
10.Portul	26	12	3	11	43-43	27 (+ 1)
11.ASA Tg.Mureş	26	12	3	11	32-33	27 (+ 1)
12.Gloria Galaţi	26	11	4	11	34-28	26 (- 2)
13.Chimia	26	10	5	11	46-44	25 (- 1)
14.Faur Buc.	26	10	4	12	32-34	24 (- 2)
15.Autobuzul	26	10	3	13	37-40	23 (- 3)
16.Foresta	26	10	3	12	23-35	23 (- 1)
17.CS Olt	26	9	3	14	31-56	21 (- 4)
18.Unirea Slobozia	26	4	5	17	20-60	13 (-13)

Etapa viitoare: Chimia-Unirea Focşani; Portul-Faur; Flacăra-ASA; Foresta-Steaua; FC Argeş-CSM Suceava; Unirea Slobozia-Ceahlăul; Autobuzul - Poli Iaşi; Gloria Buzău- CS Olt; Callatis - Gloria Galaţi.

Seria a II-a

Metrom- Metalul Bocşa 1-0; Olimpia - Corvinul 3-0; FC Bihor - Unirea 2-0; CFR Timişoara - FC Maramureş 3-2; UTA - ICIM 2-1; Tractorul - CFR Cluj 6-0; Jiul Petroşani - FC Drobeta 6-2; Gloria Reşiţa - Met. Cugir 3-0; IELIF Craiova - Armătura 1-0.

1. UTA	26	15	2	9	49-27	32 (+6)
2.Gloria Reşiţa	26	15	2	9	32-20	32 (+6)
3.FC Bihor	26	14	4	8	36-25	32 (+6)
4.Jiul Petroşani	26	14	2	10	54-28	30 (+4)
5.Tractorul	26	13	4	9	44-34	30 (+2)
6.Metrom	26	11	5	10	25-25	27 (+1)
7.IELIF Craiova	26	12	3	11	34-41	27 (–1)
8.Unirea A. Iulia	26	12	2	12	35-42	26 (0)
9.FC Maramureş	26	11	3	12	46-32	25 (+1)
10.FC Drobeta	26	11	3	12	27-30	25 (-1)
11.Corvinul	26	10	4	12	38-45	24 (-2)
12.Metalul Bocşa	26	10	4	12	29-38	24 (-2)
13.Armătura	26	11	1	14	35-38	23 (-3)
14.CFR Cluj	26	10	3	13	43-52	23 (-3)
15.Met.Cugir	26	10	3	13	33-52	23 (-3)
16.Olimpia S.Mare	26	10	2	14	44-48	22 (-4)
17.CFR Timişoara	26	10	2	14	27-43	22 (-4)
18.ICIM Braşov	26	8	5	13	25-35	21 (-3)

Etapa viitoare: Unirea-Olimpia; Metalul-UTA; Corvinul-Metrom; ICIM-CFR Timişoara; FC Maramureş-Gloria Reşiţa; FC Drobeta - FC Bihor; Armătura-Tractorul; CFR Cluj-Jiul Petroşani; Met. Cugir-IELIF Craiova.

MINUTUL '91

urmare din pag. 1

caz, cu siguranţă, unii vor pierde nişte bani pe apa Sîmbetei.

* F.C. Selena - Progresul 2-1 (1-1) Băcăuanii speră să dea lovitura, luând nişte puncte albe pe bani negri undeva, în deplasare (Haideţi să ghicim unde!) Eu vă spun că „afară" mai au de jucat la: C.S.M. Reşiţa, Dinamo, Poli Timişoara şi... FC Inter. Au marcat: Gireadă (min. 27) şi Burgă (min. 57), respectiv Dună (min, 7) * F.C. Braşov - Dacia Brăila 3-0 (3-0) Acest meci s-a terminat în 5 minute, cele trei goluri fiind înscrise de Săvoiu (min. 20 şi 22) şi Nagy (min. 25) * „U" Cluj - CSM Reşiţa 2-1 (1-1) Studenţii s-au chinuit să câştige, reuşind golul victoriei abia spre final. Autorii golurilor: Coraş (min. 13), Predatu (min. 82), respectiv Puşcaş (min. 29). Să-i vedem pe reşiţeni cât vor fi de cinstiţi duminica viitoare, în meciul cu Selena. * Petrolul - Electroputere 2-2 (0-1) Oaspeţii au condus de două ori, dar au fost imediat egalaţi. La ce le va folosi acest punct oltenilor lui Cârţu? Au înscris: Biţă (min. 41) şi Ad.Ilie (min. 76) pentru Electroputere, respectiv Pura (min. 50) şi Negoiţă (min. 78) * Steaua - Sp. Studenţesc 1-0 (1-0). „Noi ne facem că jucăm, voi vă faceţi că ne credeţi" se pare că le-au spus cele două echipe spectatorilor. A marcat Vlădoiu (min. 15) * Rapid - Poli Timişoara 2-2 (1-0). Vânzarea s-a făcut sub privirile a trei notabilităţi: N. Văcăroiu, P. Roman şi Tr. Băsescu, ceea ce nu i-a împiedicat pe chibiţi să fluiere copios la terminarea partidei. Au marcat: Cîrstea (min. 24), Ţîră (min. 74, din penalty), respectiv Oct. Popescu (min. 66) şi Băban (min. 71). În min. 40, Varga (Poli) a ratat - vorba lui Ion Ghiţă „dublura" lui Ilie Dobre - o „lovitură liberă de la 11 metri!" * Oţelul - Dinamo 0-3 (0-0) Cred că şi copiii Galaţilor ştiau că Dinamo trebuie să câştige, dar nu cu acest scor. Hanganu (min. 52), D. Munteanu (min. 78, din 11 m şi min. 89) sunt autorii golurilor. * Universitatea Craiova - FC Farul 3-2 (2-1) Pace şi prietenie în Bănie: Bondrea s-a ales cu două puncte, iar marinarilor nu li s-a şifonat golaverajul. Au înscris: Săndoi (min. 7), Sîngă (min. 45) Mitriţă (min. 52), respectiv Butoiu (min. 43) şi Bârboră (min. 64). Atât deocamdată.

(n.i.d.)

ULTIMA ORĂ

urmare din pag. 1

de extremă dreaptă, a îmbrăcat de două ori tricoul echipei reprezentative. Ca antrenor, şi-a legat existenţa de Petrolul Ploieşti unde a activat 25 de ani, Poli Iaşi, Universitatea Craiova, F.C. Constanţa, Gloria Buzău şi Seres (Grecia). Timp de 3 ani a fost antrenor al echipei naţionale. Să-i fie ţărîna uşoară!

* Dinamovistul Tibor Selimes va fi transferat la echipa belgiană Cercle Bruges contra sumei de 300.000 dolari. În ce limbă se va înţelege cu coechipierii?

* În Nigeria, la Lagos, unde tenismenii noştri au jucat în Cupa Davis, principala preocupare a atrenorului Alexe Bardan a fost conform propriei declaraţii să care apă! „Un litru costă un dolar, iar băieţii transpiră foarte mult"! De ce nu şi-or fi dus cu ei o saca de apă?

* După bătaia încasată la Hunedoara, arbitrul FIFA Ion Crăciunescu va sta cu piciorul în ghips două săptămîni. „În cazul în care se constată o rupere de ligamente este necesară intervenţia chirurgicală care ar cere o perioadă de repaus între 6 luni şi 1 an". Se pare că numai de frică vor încerca arbitrii noştri să fie obiectivi...

* Nadia Comăneci: „Sper că mă veţi scuza, dar în Occident nu se prea discută în mod direct problema banilor. Ceea ce vă pot spune este că nu mă plîng de cîştigurile mele. Am suficiente venituri ca să duc o viaţă decentă sub toate aspectele". Nu mă îndoiesc, după cum se dă în spectacol.

* Noua iubită a...Martinei Navratilova este cîntăreaţa de muzică pop K.D. Lang, canadiană de origine, posesoare a premiului „Grammy" pentru cea mai bună cîntăreaţă a anului. Se pare că Martina este încă...potentă!

* Baschetbalistul Shaquille O'Neal care joacă în N.B.A., în cursul unui meci, marcînd, s-a agăţat de inel şi a tras panoul peste el, meciul fiind reluat abia după 46 minute. O'Neal are 2,16 m şi 136 kg.

* Pentru desfăşurarea în bune condiţii a finalei Campionatului naţional de judo-copii, care a avut loc la Sibiu, o contribuţie importantă au avut sponsorii: S.C. Silvarom, S.C. Bam Sib, S.C.Matex SRL.

(n.i.d.)

START ÎN CAMPIONATUL NAŢIONAL DE DIRT-TRACK - COMPA VOINŢA SIBIU PE PRIMELE LOCURI

Joi după amiază, la stadionul Compa din Sibiu, alergătorii de dirt-track au luat startul în prima etapă a Campionatului naţional individual rezervat seniorilor. Întrecerea s-a desfăşurat în formula cu 7 alergători (câte 3 în fiecare manşă) aceştia repetând manşele (adică s-au efectuat 14 manşe). Aşa după cum era de aşteptat, primele locuri în clasament au fost ocupate de alergătorii de la Compa - Voinţa Sibiu. De la start a lipsit campionul ediţiei trecute Sorin Ghibu, în timp ce colegul său de echipă Marius Şoaită, lider până atunci, a trebuit să abandoneze în manşa a 8-a din cauza unei defecţiuni la motor.

Iată cum se prezintă clasamentul după această etapă: 1. Dan Bogdan (Compa-Voinţa Sibiu) - 11 p., 2. Marius Şoaită (Compa-Voinţa Sibiu) - 10 p., 3. Ovidiu Gherman (Compa-Voinţa Sibiu) - 8 p., 4. Fănică Popa (C.S. Brăila) -4 p., 5. Gigel Cojocaru (Faur Bucureşti) - 4 p., 6. Petru Giurgiu (Compa-Voinţa Sibiu) - 3 p., 7. Gigi Munteanu (Faur Bucureşti) - 2 p.

Următoarea etapă se va desfăşura în ziua de 5 mai, la Bucureşti. I. ILIE

Nu lăsaţi echipa României singură!

Împreună cu copiii, prietenii dv. puteţi face galerie echipei României la meciul de fotbal din 2.06.1993 de la Kosice.

Servicii asigurate: transport, bilet intrare la meci, cazare.

Informaţii la telefoanele : 096/13.77.68 şi 096/12.72.56.

I.D.C. Timişoara

GLORIA BISTRIŢA - INTER SIBIU 0-0

urmare din pag. 1

tribune a...îngheţat: Mironaş, trimite greşit o minge lui Văsîi, acesta de la 40 m îl deschide pe Trăistaru care trage pe poartă, dar Tene reuşeşte să scoată, in extremis, în corner.

Partida se încheie cu un rezultat de egalitate, punctul obţinut de interişti la Bistriţa dorind să exprime faptul că eşecul din Cupă a fost un simplu accident. Alte amănunte în TRIBUNA de marţi 4 mai.

PROF. ŞTEFAN COIDUM: „ORICUM CĂDEM DE PE UN CAL FRUMOS!"

urmare din pag. 1

După meciul victorios contra interiştilor, fotbaliştii de la F.C. Maramureş au rămas la Sibiu (hotel „Silva") până vineri la prânz, când au plecat spre Timişoara pentru meciul de campionat cu C.F.R. Fireşte că n-am scăpat prilejul unui dialog cu nea Fane, acelaşi interlocutor sincer şi simpatic.

- Tocmai matale să ne-o faci, nea Fane?

- Dacă te referi la meciul de miercuri, pentru că ne cunoaştem bine şi ştii că nu umblu cu iordane, ţi-o spun cinstit: îmi pare rău de interişti şi eram gata să bag mâna în foc că vor juca finala „Cupei României". Cum sunt acum antrenor la Baia Mare mă felicit pentru performanţa de a elimina - în pofida tuturor pronosticurilor care ne dădeau victime sigure - o echipă ca a Sibiului.

- După părerea dumitale, unde au greşit sibienii?

- În meciul tur, la Baia Mare! La 2-1 pentru ei, interiştii au început să ne privească de sus, vreo 20 de minute ne-au umilit şi au omis că fotbalul e pe goluri, nu pe ocazii!. Dacă atunci scorul ar fi ajuns la 4-1 pentru ei soarta calificării era definitiv hotărâtă. Partida revanşă nici n-ar mai fi contat. Dar până în final ne-am revenit, am egalat şi restul se ştie.

-O mână de ajutor v-a întins şi şansa în partida de la Sibiu...

- Bineînţeles. şi la fotbal, ca şi în viaţă, e nevoie de puţin noroc. Interiştii au avut de trei ori mai multe ocazii, dar noi am fost mai pragmatici şi, repet, cred c-am dorit mai mult calificarea! Hai să-ţi mai spun ceva: mi-a crescut inima când, la intrarea pe teren, am fost întâmpinat cu aplauze, iar manifestarea de simpatie de la sfârşitul partidei m-a emoţionat. Publicul sibian rămâne unul cu totul admirabil!

- Pe ce primă au jucat bătămărenii dubla cu Sibiul?

- Pe 100.000 lei de căciulă.

- Cât mai rămâi la F.C. Maramureş?

- Returul ăsta şi campionatul viitor, conform contractului.

- Ca recunoscut specialist în promovări, încerci şi cu Baia Mare...marea cu degetul?

- Am gândit actuala ediţie ca una de rodaj, de acumulări. Ne-am pus la punct mijlocul şi înaintarea, dar ne mai trebuie un portar de valoare şi 1-2 fundaşi de nădejde. Sper să găsesc soluţii. Din toamnă, F.C. Maramureşul porneşte lupta pentru promovare în Divizia Naţională. Dacă reuşesc nu-mi mai trebuie nimic. Fiică-mea termină facultatea, iar eu mă retrag pentru că şi munca asta de antrenor uzează teribil. Vreau să mă stabilesc la Sibiu. Iar dacă vreo echipă va avea nevoie de un om cu experienţa mea, dispus să ajute-fără nici o pretenţie materială, nea Fane e gata să zică prezent!

- Ce zici de Ovidiu Maier, fostul dumitale elev de la Tg. Mureş?

- E pătrat, domnule, nu se poate aşa ceva! Ori slăbeşte, ori... I-am spus-o şi personal, ieri.

-Îţi convine adversarul din semifinală?

- Mi-era perfect egal cu cine picam la sorţi. Eu n-am nimic de pierdut. Dimpotrivă!. Brăilenii trebuie să se teamă că sunt, oricum, favoriţi. Noi suntem mulţumiţi cu calificarea în semifinală, o performanţă excelentă pentru singura divizionară A rămasă în competiţie. Vom cădea oricum de pe un cal frumos! Dar dacă prindem finala, cu atât mai bine.

- Bafta, nea Fane şi mulţumesc de interviu!

Divizia C

TEXTILA S-A DETAŞAT IAR ÎN CLASAMENT

* Unirea - Vitrometan 1-0 (0-0). În ciuda faptului că sunt situate în partea inferioară a clasamentului, cele două combatante au oferit spectatorilor o partidă atractivă, cu un fotbal spectaculos şi de certă calitate, încheiată cu victoria meritată a gazdelor, care au înclinat balanţa în favoarea lor abia în min. 82, când G. Avram a fructificat, printr-un şut violent de la 12 m, excelenta centrare a lui C. Tomuţă, infiltrat abil în defensiva adversă. Până atunci ocnerii irosiseră câteva bune ocazii (min. 2 I. Manea, şut de la 6 m peste transversală, tot el min. 13 când a trimis balonul prea încet permiţând portarului medieşan să reţină printr-un plonjon eficace şi min. 28, când N. Olaru preia mingea pe piept, în loc s-o expedieze cu capul direct în plasă). Oaspeţii bine grupaţi în apărare, au ratat la rândul lor prin M. Dabai (min. 9) şut peste bară şi M. Ţiglariu (min. 40) centrare în careul mic, fără ca vreun coechipier să fie pe fază. Repriza secundă debutează cu o ratare a lui Ţiglariu şi apoi cu două intervenţii salutare ale lui M. Lupu, la şuturile expediate, din interiorul careului de 16 m, de G. Avram şi C. Tomuţă.

După înscrierea golului relatat, C. Tomuţă ratează desprinderea pe tabela de scor (min. 86) şi în replică, medieşenii prin D. Dabai, un minut mai târziu, pe cea a egalării. Din rândul jucătorilor am reţinut evoluţiile sigure şi de bun nivel ale „veteranilor": G. Avram, Simion Popa, G. Verman, I.Mateiu, M. Dragomir şi mai tinerilor D. Căldărar, şi C. Tomuţă de la învingători, M. Lupu, T. Dabai, M. Ologu, C. Boariu, R. Pex şi I. Ţiglariu de la sticlari. Corect arbitrajul prestat de o brigadă sibiană, compusă din M. Niţescu, A. Constantin şi A. Stancovici. * Sparta - Tractorul 2-1 (1-0) Spectacol de foarte bună calitate la Mediaş, unde tânărul „unsprezece" de pe malurile Tîrnavei a învins de justeţe un partener de întrecere, care s-a ridicat de multe ori la nivelul adversarului avut în faţă. Au marcat, D. Gaspar (min. 40) şi P. Lorincz (min. 71) pentru medieşeni, respectiv I. Filip (min. 78), printr-o „bombă" de mare efect şi frumuseţe. * Carbomet - „U" Hidrocon 2-2 (0-0). La Copşa Mică după o întrecere tensionată, dinamică şi echilibrată, gazdele n-au putut să întreacă formaţia studenţilor sibieni, care a deschis prima scorul în min. 60, prin R. Luca. 13 minute mai târziu localnicii egalează, dintr-o controversată lovitură de la 11 m transformată de L. Vintilă şi iau conducerea în min. 79 în urma golului înscris de acelaşi jucător. Oaspeţii egalează trei minute mai târziu prin F. Iancu, dar nu izbutesc golul victoriei, deşi şi-au înghesuit, în final, adversarii în propriul lor careu. * Construcţii - Geromed 0-1 (0-1) Confruntare aspră pe terenul „Obor" din Sibiu, unde constructorii n-au putut să depăşească decât arareori - şi atunci fără urmări palpabile - tenacitatea apărării medieşene. Unicul gol al meciului a fost marcat în min. 12 de N. Groza * Textila - Carpaţi 3-0 (3-0) Derbiul etapei a dat câştig de cauză (după un joc de foarte bun nivel) cisnădienilor care s-au desprins cu autoritate de echipa din Agnita, graţie golurilor realizate de: L. Savu (min. 15 autogol), N. Voinea (min. 30) şi D.Aftenie (min. 32). * ReleeGloria - Mecanica 2-1 (1-1). V.M.

BIBLIOTECA SIBIU

TRIBUNA sporturilor

SUPLIMENT SĂPTĂMÂNAL DE INFORMARE SPORTIVĂ AL COTIDIANULUI INDEPENDENT "TRIBUNA"

Anul III, nr. 163 | 10. 05. 1993 – 17. 05. 1993 | 4 pagini, 25 lei

Fotbal, Divizia Naţională

F.C. INTER – F.C. BRAŞOV 0–0

Hizo renunţă la Majearu!

Într-o etapă dominată de o cumplită ineficacitate, jucătorii sibieni şi braşoveni au oferit celor 2000 de spectatori veniţi sâmbătă pe „Municipal" fotbal cu... lingurita. Remarcabili, la Bistriţa, prin efort şi dăruire, interiştii au evoluat, de această dată, lamentabil, fapt ce ne îndreptăţeşte să afirmăm că ei se simt mai în largul lor pe terenurile adversarilor! Ca orice echipă în deplasare, braşovenii s-au apărat supranumeric, structurându-şi şi subordonându-şi jocul obţinerii remizei salvatoare. În final, ei şi-au atins scopul, recuperând punctul cedat sub Tîmpa în tur, dar misiunea le-a fost copios uşurată de jocul şters, lent, fără explozie şi fără tragere de inimă al sibienilor. „Călcâiul lui Achile" al grupării interiste l-a constituit linia mediană, care a construit cu încetinitorul şi n-a fost capabilă să alimenteze cu baloane utile vârfurile, în pofida eforturilor singulare ale tânărului Radu Niculescu, aproape de gol în minutele 13, 17 şi 34. Nici Văsîi n-a prins o zi fastă, el risipind trei imense ocazii în min. 11, 20 şi 28 ca şi Tâlvan în min. 42 (reflex salvator Bojici). În contul braşovenilor am notat faza din min. 40, când M. Ivan şi Drăgan au ratat consecutiv din careu.

Momentul psihologic al partidei s-a consumat în min. 53, atunci când, în duel cu Văsîi, fundaşul Balint a făcut henţ în careu, s-a acordat prompt 11 metri, dar Majearu a executat slab şi telefonat (de ce şi-o fi abandonat unghiul favorit?), în stânga lui Bojici şi acesta a respins cu uşurinţă. Sibienii au continuat să domine, însă la fel de haotic, au apărut nervii şi cartonaşele, arbitrul Dan Crăciun le refuză gazdelor un penalty, în min. 84 (atunci când Pătru l-a cosit, din spate, în careu pe Maier !?) şi tabela rămâne nemodificată. Cartonaşe galbene: Naghi, Blid, Purdea, Majearu, Glăvan, Săvoiu şi Trăistaru.

F.C. Inter: Blid 7 - L. Cotora 7, Glăvan 6, Cioroianu 7, Tâlvan 6, - Zotincă 5, Lazăr 5, Majearu 5 (min. 58, Maier 6),

C. Popa 5, (min. 62, Trăistaru 6) - Văsîi 5, Niculescu 7.

F.C. Braşov: Bojici 8 - Andraşi II 7, Purdea 6 (min. 54, M. Gheorghe 6), Gall 7, Pătru 7, Balint 7 - Naghi 7, Canaj 7, Drăgan 7, M. Ivan 6 (min. 71. Mureşan 6) - Săvoiu 6.

Antrenorul Viorel Hizo ne-a declarat după joc, în exclusivitate: „Rezultatul mă nemulţumeşte. Nu mai am răbdare cu Majearu pe care îl scot din lot! Doresc să dau credit total tinerilor şi să pregătesc echipa pentru campionatul viitor. Sper ca suporterii sibieni să înţeleagă demersul nostru. De fapt, mie nu mi s-a cerut, când am preluat echipa în iarnă, decât să evit retrogradarea, ceea ce am reuşit".

Mircea BIŢU

CHALLANGE DAY

S-a intrat în linia dreaptă!

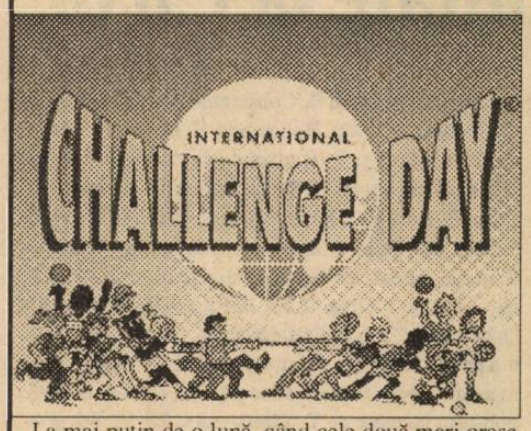

La mai puţin de o lună, când cele două mari oraşe Bucureşti şi Sibiu se vor transforma în adevărate furnicare de populaţie care doreşte să participe cu tot entuziasmul la cele „15 minute de sport" incluse în „International Challenge Day", acţiune lansată iniţial în Canada şi în prezent extinsă în întreaga lume, oficialităţile sibiene au trecut la acţiune.

De la Oficiul Judeţean pentru Tineret şi Sport Sibiu am fost informaţi despre multiplele preparative ce se întreprind pentru ca, în 26 mai - Ziua rivalităţii -, adică o întrecere între oraşele de categoria a II-a, cu o populaţie de 100.000 - 200.000 locuitori, Sibiu - Phuket (Thailanda), totul să fie perfect. Astfel, la nivelul municipiului Sibiu s-au format colective de tehnicieni şi cadre specializate în buna desfăşurare a acţiunilor. Aceştia vor coordona amploarea şi buna desfăşurare a acţiunilor. Au fost stabilite principalele puncte „fierbinţi" ale acţiunilor unde vor fi centralizate mari întreceri şi demonstraţii sportive: Piaţa Mare, Pădurea Dumbrava, Parcul Sub arini, cartierele Hipodrom, Ştrand, Vasile Aaron etc.

De la O.J.T.S. Sibiu am fost informaţi despre programul de desfăşurare a acţiunii din ziua de 26 mai. Ora 5: DESCHIDEREA ACŢIUNII. Oficialităţile oraşului, organizatorii, la care se pot alătura amatorii unui tur al oraşului pe biciclete, vor parcurge traseul: Primărie, Piaţa Mare unde, la lumina focurilor de artificii, se va realiza deschiderea oficială a „Challenge Day" la Sibiu. Caravana bicicliştilor, căreia i se vor alătura călăreţii de la C.S.M. Sibiu, însoţiţi de o maşină dotată cu o instalaţie de sonorizare, va realiza un tur prin principalele cartiere ale oraşului - Vasile Aaron, Hipodrom, Valea Aurie, Ştrand, trezindu-i şi trezindu-le interesul sibienilor pentru a participa la „Challenge Day".

Ora 8: Fanfara militară, intonând melodia oficială şi alte melodii specifice, pornind de la Institutul militar de infanterie şi chimie, va parcurge Bulevardul V.

– continuare în pag. a IV-a –

Ilie IONESCU

Cupa României la baschet (m)

Deoarece echipa bucureşteană Urbis nu s-a prezentat la turneul de la Craiova, echipierii de la CSU Balanţa Sibiu au susţinut doar 4 partide. Iată rezultatele, în ordinea cronologică: CSU Balanţa - Steaua Bucureşti 83-95 (32-48); CSU Balanţa - Soced Bucureşti 87-64 (33-33); CSU Balanţa - Sportul Studenţesc Bucureşti 73-70 (40-32); C.S.U. Balanţa-IVEX Craiova 91-84 (45-40).

Ultimul turneu al grupelor preliminare va avea loc la Bucureşti în perioada 28-30 mai 1993 (O.R.)

Începând cu acest număr:

programul

EUROSPORT

Trofeul "OLIMP" COMPA

În perioada 21-23 mai a.c. se va desfăşura în munţii Făgăraş - zona cabanei SURU concursul de turism dotat cu „TROFEUL OLIMP 1993".

Sunt invitate să participe toate cluburile de turism din judeţ şi din ţară, afiliate la Federaţia Română de Turism.

Tabăra de corturi va fi amplasată pe Valea Moaşei.

Organizatorul, Clubul de Turism OLIMP COMPA, va oferi premii în bani şi obiecte.

Sponsorii concursului sunt: SC Cibinium, Firma Panda, Firma Jomarom, Diaconia din Sibiu, A.S. Şoimii Compa.

Informaţii suplimentare şi înscrieri la: tel. 43.34.90; 43.14.10, int 291 - Nelli Bănculescu sau tel. 42.57.06 Radu Negrea.

Unde sunt golgeterii de altădată?

Suntem săraci material, am devenit săraci spiritual, iată că nici cu golgeterii la fotbal nu ne mai putem lăuda. Nu demult, câştigau „ghete de aur" Dudu Georgescu, Rodion Cămătaru, Dorin Mateuţ. Acum, Gerstenmajer - care nu mai joacă de o bună bucată de vreme în România - continuă să se afle în top.

Iată cum se prezintă situaţia la ora actuală:

1. 19 goluri - Ilie Stan
2. 15 goluri - Ilie Dumitrescu
3. 14 goluri - Predatu
4. 13 goluri - Ceauşilă, D. Munteanu
5. 12 goluri - Gerstenmajer

Un campionat bolnav n-are nici golgeteri, nici goluri.

SILVIU TĂNĂSOIU – favoritul prinţului, la trofeul Dimitrie Sturdza

C.S.Ş. "Şoimii" Sibiu, o şcoală care promite

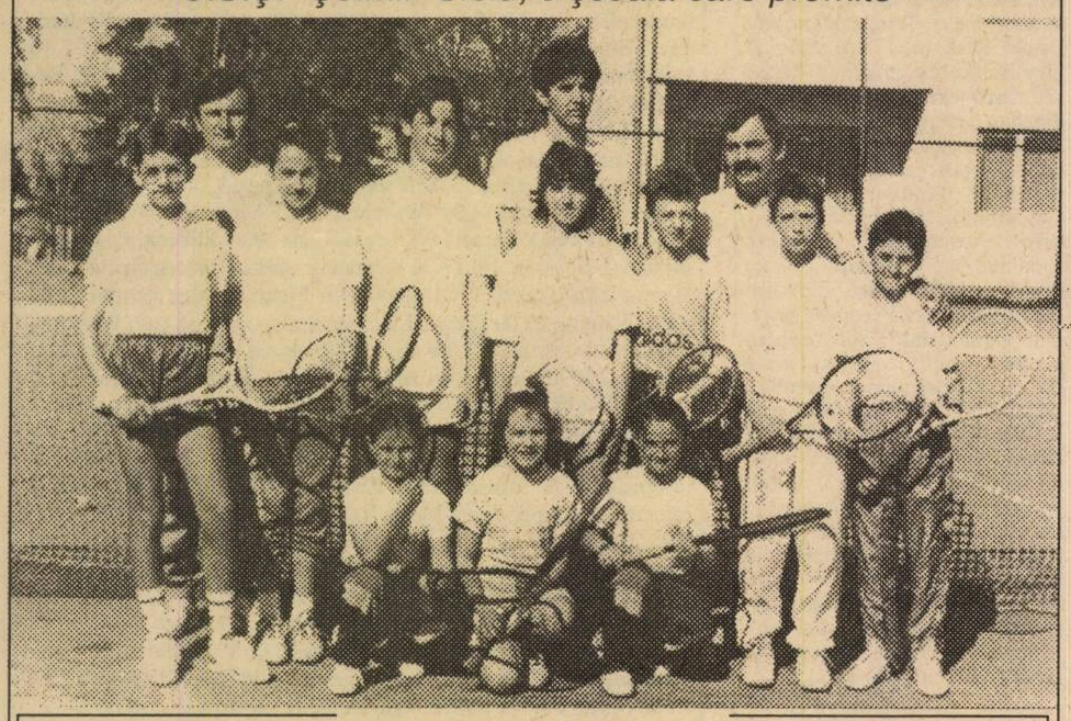

Pepiniera sibiană de tenis alături de prof. Dorin Cismaş şi prof. Ionel Popa

Atmosferă de mare sărbătoare în lumea tenisului juvenil din ţara noastră, în săptămâna 26.04.93 - 02.05.93 când pe terenurile bazei B.T.T. Herăstrău din Bucureşti s-au desfăşurat întrecerile primei ediţii a trofeului „Dimitrie Sturdza", pentru fete şi băieţi categoria 8-10 ani şi 11-12 ani.

Participare numeroasă (cca 120 jucători la fiecare categorie), organizare ireproşabilă, asistenţă numeroasă, premii substanţiale, iată cadrul în care s-a desfăşurat prima ediţie a trofeului sponsorizat de prinţul Dimitrie Sturdza şi care va

– continuare în pag. a IV-a –

MINUTUL 91

Autopsia unei etape care s-a născut moartă

Suntem de râsul mahalalelor Europei cu fotbalul nostru de două parale, fardat, machiat, coafat şi ... îmbălsămat ca un „mort frumos", la o agenţie de pompe funebre lux. Dar oricât l-ai parfuma, cadavrul pute, iar ce se întâmplă la noi văd că nu deranjează pe nimeni. De jos până sus şi retur, se pare că toţi s-au obişnuit cu mirosul şi se prefac a le place. Regele umblă în pielea goală şi noi zicem că e îmbrăcat în haine scumpe.

Etapa de sâmbătă a fost o parodie. Dacă nu erau cele 5 goluri ale dinamoviştilor, am fi bătut toate recordurile Europei, cu doar 8 goluri înscrise în 8 meciuri, dar nici aşa nu suntem departe. Când mă gândesc câţi bani se irosesc degeaba mi se face părul măciucă. Dar, n-avem încotro, asta-i armata, cu asta defilăm. Se va încheia cumva şi acest campionat cu marionete, iar noi - cei de la peluză - vom spera ca următorul să fie altfel.

*** FC Farul - Gloria Bistriţa 2-1 (1-0)** Rezultat normal pentru că gazdele trebuie să câştige acasă totul pentru a nu ajunge în hora retrogradării. Au marcat: Butoiu (min.40) şi Marian Popa (min. 70 din 11 m), respectiv Ivan (min.71). *** Electroputere - „U" Cluj 0-0.** În tur, la Cluj oltenii au făcut 1-1, aşa că trebuia să fie gazde bune. *** Dinamo - FC Petrolul 5-0 (2-0)** Cu Halagian sau fără, dinamoviştii au ordin să câştige măcar titlul,

– continuare în pag. a IV-a –

ULTIMA ORĂ

* Mihai Ionescu şi-a dat demisia din funcţia de vicepreşedinte al Comisiei de apel a FRF pentru că nu i s-au plătit indemnizaţiile periodice cuvenite membrilor comisiilor centrale şi i-au fost desconsiderate unele decizii ale comisiei. Banu-i ochiul dracului!

* După doar trei etape, returul campionatului diviziei A de rugby a fost - din nou - întrerupt pentru o lună. Trai neneacă pe banii babacăi. Şi ne mai mirăm că am ajuns ciuca bătăilor.

* Federaţia Europeană de Handbal a hotărât ca, din acest an, echipele angrenate în cupele europene să plătească la fiecare etapă, până în optimi, inclusiv, câte 500 franci elveţieni, în sferturi - 1000, în semifinale - 2000. Deci, cine n-are bani, să stea acasă, pe cuptor. (Dar, câtă deosebire faţă de fotbal, unde UEFA plăteşte, ea, gras, echipelor care ajung în fazele superioare ale cupelor!).

* „E nevinovat ca un miel făcut borş. Şi la fel de deştept. Nu fiţi răi. Pe lumea asta nu trebuie să supravieţuiască numai geniile. Mai trebuie să rămână şi câte un trântoraş beţiv. Măcar aşa, de sămânţă" (Am citat din „Sportul românesc", despre fostul lui redactor Lucian Oprea, acum la „Expres Magazin"). S-au umplut Bucureştii de gazetari şi se calcă pe bătături pe la chiolhanuri şi pomeni.

* Apropo de „Sportul românesc", în nr. 489 citim ştirea bombă că prefectul judeţului Sibiu, dl. Traian Muntean, joacă în campionatul municipal de minifotbal. Excelent. Dar culmea ar fi ca primarul municipiului, dl. Sorin Şerbu, să joace în campionatul judeţean de fotbal adevărat.

– continuare în pag. a II-a –

ŞOIMII COMPA SIBIU – ELECTRONISTUL CURTEA DE ARGEŞ 1–0 (1–0)

Electronistul a venit la Sibiu cu intenţia de a câştiga cel puţin un punct, ştiind că la Sibiu se joacă un fotbal curat, fără duritaţi. Ei au ales această variantă ţinând cont de culoarul care îl au în meciurile din deplasare pentru a spera să câştige această serie. Aceste motive au făcut să se agaţe de fiecare minge alergând mult şi împiedicându-i pe sibieni să construiască.

În primul sfert de oră a fost un joc de tatonare, fără nici o fază periculoasă. Abia în minutul 16, Negrea şutează, dar pe lângă poartă. Un minut mai târziu Munteanu pătrunde în dribling în careu şi este faultat clar. Execută Bîrsan şi este 1-0.

În continuare Şoimii forţează desprinderea, dar ratează copilăreşte prin Bîrsan în minutele 23 şi 28 când îi dă posibilitatea portarului oaspete să se remarce. Mai consemnăm şutul violent al lui Munteanu din min. 40, scos in extremis de portar.

Repriza a doua se joacă pe contre şi fazele periculoase se răresc. Doar trei faze mai interesante: acelea din minutele 50 şi 88 pentru gazde, dar ratate, pe rând de Bîrsan şi Mărginean. Oaspeţii expediază primul şut periculos prin Moromete dar Florin Berţa reţine (min. 80). Corect arbitrajul lui Ioan Boroş din Carei.

Antrenorul P. Purima a aliniat formaţia: Fl. Berţa - P. Berţa, Maşca, Mihăilă, Negrea, Ciobanu, Ştef, Luca, Brumar (min. 45, Trif), Bîrsan, Munteanu (min. 75, Mărginean).

Miercuri 12 mai se va desfăşura o etapă intermediară. Şoimii se deplasează la Mediaş, unde va avea loc tradiţionalul derbi judeţean.

M. Dumitru

VREŢI SĂ FIŢI SUPORTERII TRICOLORILOR

Se ştie că partida din 2 iunie 1993, de la Kosice, între reprezentativele Ceho–Slovaciei şi României are un caracter decisiv pentru tricolori. Pentru a-i urmări, pe viu, la lucru, firma FAN TOURS din Sibiu vă oferă două feluri de excursii: cu 26.000 lei (cu cazare) şi, respectiv, cu 19.600 lei (fără cazare), dar cu asigurarea biletului de meci.

Grabiţi-vă, căci locurile sânt limitate

Înscrieri, rezervări de locuri şi informaţii la sediul firmei, hotel SILVA (Parcul Sub arini), telefon 44 27 48

Campionatul naţional de călărie

Sibienii - de cinci ori pe primul loc

Baza hipică a C.S.M. Sibiu a găzduit timp de 4 zile întrecerile primei etape a Campionatului naţional de călărie, dresaj şi concurs complet. Datorită orei târzii la care s-a încheiat concursul am consemnat doar câştigătorii probelor. CONCURS COMPLET - „juniori" Adrian Gândilă (CSM Sibiu) cu calul Puma - 82,80 p; „cat.tineret" Adrian Gândilă (CSM Sibiu) cu Kirov - 89,20; cat. „uşoară" Ioan Ţincu (C.S.M. Sibiu cu Tumult - 62.00, cat. „mijlocie" Ioan Ţincu cu Tribut - 72,40.

DRESAJ - cat. "juniori" Diana Chiriţă (C.S.M. Sibiu) cu Udine - 463 p. cat „uşoară" Dumitru Velicu (Hermes Slobozia) cu Sarpaş - 653 p., cat. „Sf. Gheorghe" Dumitru Velicu cu Serpaş - 665 p., cat. „intermediar I" Dumitru Velicu cu Serpaş - 626 p; cat. „intermediar II" Radu Marcoci (Steaua) cu Jimblar - 623 p.

Campionatul judeţean de fotbal

Liderul în dificultate la Cîrţa!

*** Fl. Roşie - Record 2-2 (0-0)** Iată că şi la nivelul acestui eşalon spectatorii pot urmări partide de calitate, disputate spre lauda majorităţii participantelor - în spiritul celei mai depline sportivităţi. O asemenea întrecere am vizionat recent la Cîrţa, unde gazdele - depăşindu-şi condiţia - au reuşit nu numai să facă faţă unei formaţii, evident mai bine pregătită fizic, ci chiar să o conducă la un moment dat, pe tabela de scor. Jocul, extrem de dârz disputat, a avut faze de fotbal autentic, desfăşurându-se alert, cu atacuri viguroase şi faze fierbinţi la ambele porţi nefinalizate, în primele 45 de minute, de L. Opriş şi R. Constantinescu de la localnici, E. Bocăzar şi L. Ciorogar de la medieşeni, deşi toţi 4 au avut câteva bune situaţii de a înscrie. Repriza secundă debutează cu o mare ratare a echipei din Cîrţa (min. 47 L. Isidor). După 3 minute E. Bocăzar nu mai greşeşte ţinta, deschizând scorul printr-un şut violent. Gazdele reuşesc să egaleze în min. 51, punctând prin E. Pascu, care şutează înşelător din interiorul careului. Nu trec decât 3 minute şi L. Opriş este violent tras de mână în interiorul suprafeţei de pedeapsă şi penalty-ul, just acordat de arbitru, este fructificat de R. Constantinescu, în ciuda plonjonului disperat al lui N. Bocăzar, care intuind colţul a atins mingea, fără să o poată reţine. După alte câteva ratări şi la un but şi la celălalt, oaspeţii izbutesc să obţină egalitatea, dorită şi meritată, graţie inspiraţiei aceluiaşi E. Bocăzar care, în min. 71, dintr-un careu aglomerat, a găsit liber colţul lung al porţii adverse. S-au remarcat: I. Nanaşi, C. Păduraru, I. Malanga, A. Kosa, L. Opriş, L. Isidor şi R. Constantinescu de la gazde şi N. Bocăzar, I. Craiu, B. Forgacs. Z. David, N. Ciobanu, E. Bocăzar şi T. Dordea de la vizitatori. Corect, imparţial şi prompt în decizii arbitrajul prestat de I. Tilea, E. Bica şi O. Bran. *** Spicul - Cibinul 2-0 (0-0)** Echipa din Şeica Mare s-a impus în faţa celei din Cristian, datorită golurilor realizate în min. 55 şi 80 de C. Ciora. *** Silva - CFR IUPS 2-4 (0-2)** Formaţia „pădurarilor" din Sălişte, în ciuda risipei de energie, n-a putut să depăşească „unsprezecele" feroviar, care, mai bine pregătit tehnic, fizic şi tactic, s-a impus graţie golurilor marcate de T. Săraru (min. 26, 65, 84) şi A. Hadăr (min. 45). Gazdele au punctat prin M. Stoenescu (min. 52) şi I. Cunţan (min. 81) *** Sticla - Cedonia 1-0 (1-0).** Victorie la limită, surprinzătoare, dar meritată a avrigenilor care au înscris golul victoriei în min. 6 prin R. Gavrilă. *** Recolta Alma - Progresul 3-2 (1-1). Judeţ II. * Viitorul Rusciori - Unirea Miercurea 3-4 (1-2)** Autorii golurilor: D. Rău (2) şi C. Andrei (2) pentru învingători, respectiv L. Danc, G. Ciucurel şi D. Fălămaş (autogol) *** Hapomex Ruşi - Gloria Loamneş 3-1 (2-1)** Gazdele au punctat prin V. Martin (min. 6 şi 61) şi A. Deac (min. 31). Golul învinşilor a fost realizat de A. Giurgiu (min. 15) *** Gloria Nocrich - Avîntul Alţîna 2-3 (1-0)** Victoria surprinzătoare a oaspeţilor s-a datorat celortrei goluri realizate în repriza secundă de N. Balaban în min. 46, 66 şi 72. Pentru echipa din Nocrich a înscris I. Adam (min. 38 şi 55) *** Carpaţi Sibiu - Recolta Vurpăr 0-0.**

V.M.

ULTIMA ORĂ

– urmare din pag. I –

* Domnul Enuţă secretarul general al Federaţiei Române de Culturism a fost prins cu mâţa în sac: când plecau loturile de sportivi la concursuri peste hotare, el ridica valuta în valută. Unora le dădea jumătate din ce li se cuvenea, altora nu le dădea nimic. Tot ce rămânea băga în propriile-i buzunare. A fost silit să-şi dea demisia şi să aducă dolarii de-a casă. Am ajuns la mâna golanilor de Bucureşti!

* La Turneul Internaţional de lupte al României, italianul Aurelio Santoro (în viaţa civilă poliţist) a făcut infart şi a murit pe saltea. Dumnezeu să-l odihnească!

* Fostul internaţional piteştean Marin Radu II – de-o bună bucată de vreme concitadin de-al nostru – este de câteva zile noul antrenor principal al lui FC Olt. M-aş bucura pentru el să reuşească evitarea retrogradării.

* Vom vedea o finală a Cupei României la fotbal de toată băşcălia, de vreme ce în semifinale se vor întâlni "U" Craiova – Gloria şi Dacia – FC Maramureş. Facem pariu că, oricare ar câştiga trofeul, nu va depăşi turul I?

CRD LUNI 10 mai

*** RTL.** 7,00 Magazin matinal 10,00 (s) 11,00 Frumos şi bogat (s) 11,30 Preţul e fierbinte (cs) 12,00 Riscant! (cs) 12,30 Duelul familiilor (cs) 13,00 Magazinul amiezii 13,30 Springfield Story (s) 14,20 California Clan (s) 15,10 Cheamă California (s): „Prieteni buni" 16,00 Moartea e hobby-ul ei (sp): „O revenire fatală" 17,00 Hans Meiser (s) 18,00 Cine e şeful aici? (s) 18,30 O familie foarte drăguţă (s) 19,00 Elf '99 19,45 Ştiri meteo, sport 20,15 Exploziv-magazin 20,45 Vremuri bune, vremuri grele 21,15 Colombo: „Armele răului" 23,10 Quincy (s) 0,05 Magazin cultural 0,35 Gong Show (cs) 1,15 Reluări *** PRO 7.** 5,50 Reluări 10,15 Soraya-sclava Orientului (r) 11,55 Reluări 13,25 Shortlist (publicitate) 13,45 Agenta cu inimă (s): „Naşul' mafiei" 14,35 Ochiul zburător (r) 16,25 Tare dar gingaş (s): „Obiectul dorinţei" 17,19 Trick 7 (da) 19,05 O casă zgomotoasă (s.co): „Lume proastă" 19,35 Bill Cosby Show (s) 20,05 Străzile din San Francisco (s): „Crima din hotel" 21,00 Ştiri 21,15 Conspiraţia tăcerii (f.p. Canada 1991) 0,50 Cei 5 duri (s.a): „Prejudecată" 1,55 Mancuso (r) 2.50 Cele trei zile ale condorului (r) 4,55 Reluări (r) * Eurosport. 9,30 Aerobic 10,00 Golf The Benson & Hedgeas Open (s) 12,00 Tenis Turneul ATP de la Tamba (-) 14,00 Auto-magazin 15,00 Baschet: Meci demonstrativ (r) 17,00 Aventură şi sport: Raidul Gauloise 18,00 Automobilism MP de F1 (r) 19,00 Wresting greco-roman CE, Instambul 20,00 Eurofun Magazin sportiv 20,30 Ştiri 1 Rezultate, analize,.comentarii 21,00 Tenis: Turneul ATP, Tamba 23,00 Box: Meciuri internaţionale 0,00 Fotbal Cele mai frumoase goluri ale săptămânii 1,00 Golf Retrospectiva Turneu european PGA 2,00 Ştiri 2 Rezultate, analize, comentarii. *** SAT 1.** 6.30 Să riscăm (r) 7,00 Filme, seriale, cs(r) 10,50 Bilet pentru lumea cealaltă (r) 12,10 Reluări 14,30 Umbrele pasiunii (s) 15,20 Vecinii (s): „Charlene pleacă" 15,50 Soarele Californiei (s): „Un nou plan" 16,45 Răzbunătorii (s): „Ştia prea mult" 17 17,45 Să riscăm! (cs) 18,20 Totul sau nimic (s) 19,30 Ştiri, sport 20,00 Drauf & Dran (show) 20,30 Roata norocului (cs) 21,15 Scalpelul (s) 23,15 Akut (afaceri, analize, argumente) 0,00 Newes & Stories (magazin) 0,45 Scurt metraje premiate (rep) 1,20 Răzbunătorii (r) 2,15 Ora cineastului: „Strategia seducţiei publicitare" 2,35 Video text *** RT 2.** 6,50 Prinţesa Sara (da) 7,10 Fata de la fermă (da) 7,35 Georgie (da) 7,50 Gophers (da) 8,15 Ţara şopârlelor (da) 8,40 Cobi (da) 9,00 C.O.P.S. (da) 9,25 Robin Hood (da) 9,55 Poveştile lumii (s) 10,00 Inimă glumeaţă (s) 11,00 Ruck şi Zuck (joc) 11,20 Benson (s) 11,50 B.J. şi ursul (s) 12,50 Doctor Westfall (s) 13,45 Seriale şi da (r) 21,00 Ştiri 21,15 Seducătorul spion (sp) 22,05 Wrestling 23,00 Moartea aşteaptă în lagună (f. Italia 1988) cu Michael York 0.30 Crime Story (s.p): „Avionul MG 21 1,25 Un şerif la New York (r) 3,00 Reluări *** Sky One** 8,00 DJ Kat Show 11,10 Jocul piramidei (cs) 12,00 Îmbogăţeşte-te (cs) 12,30 Concentraţia (cs) 13,00 Spânul şi frumoasa 14,00 Falcon Crest (s) 15,00 Strada E (s) 15,30 Altă lume (s) 16,20 Santa Barbara (s) 16,45 Maude (s) 17,15 Diferite lovituri (s) 17,45 DJ Kat Show 19,00 Star Treck (s) 20,00 Games World (cs) 20,30 Strada E (s) 21,00 Eliberarea (s) 21,20 Legături de familie 22,00 Miniserial 0,00 Garfield 0,30 Star Treck (s) 1,30 Studs (cs) *** 3 SAT.** 7,00 Magazin matinal 14,00 Ştirile zilei 14,45 „Euro" (magazin european) 15,15 Muzică clasică: „Tinerctalente" 16,00 Pian Contemporan 17,15 Clubul seniorilor 18,00 Mini-ZIB 18,10 AJ Kwak (s) 18,35 Ulrich & Ulrice (s) 19,00 Imagini din Austria 20,00 Ştirile serii 20,20 Studioul 3 SAT 20,3 HIFEC-Magazin ştiinţific 21,00 Furia de a trăi (f. Franţa 1986) 22,25 Dezamăgirea (scurt metraj Rusia 1986) 23,25 Cabaret 23,50 În concert Eric Clapton *** Super CH.** 7,15 Super Shop 7,45 Agenda din lumea afacerilor 9,00 Ştiri şi agendă 10,00 Super Shop 13,00 Călătorii 13,30 Europa de Est 14,00 Agenda 14,30 Sport 15,00 Muzică 15,30 Filmul european 17,30 Către Europa 19,30 Bonanza (s.w) 20,30 Detectivii (sp) 21,00 Sport 21,30 Lumea TV 22,00 Agenda 22,30 Ecologice 23,00 Ştiri 23,30 Europa afacerilor 23,50 Piaţa americană 0,00 Banii armatei (f.a. Anglia 1961) 1,55 Clipuri şi imagini *** DSF.** 9,45 Reluări 12,30 Ciclism 13,00 Hopp sau Top (r) 13,30 Totul e OK: vacanţă în familie (do) 14,00 Tele-bursa 14,45 Aerobic 15,00 Patinaj artistic 16,00 Tenis: Turneul ATP de la Roma 19,00 Eliberaţi ringul pentru tata (f. SUA ep. 19) 19,30 Acţiune şi sporturi spectaculoase 20,00 Hopp sau Top (cs) 20,30 Studioul DSF: discuţii pe teme sportive 21,00 Tenis rezumat 22,00 Fotbal: Liga germană şi engleză 0,00 Wrestling feminin 1,00 Reluări *** TV 5.** 7,00 Coaja de banană (s) 7,30 Teledimineaţa 13,45 Jurnal elveţian 14,15 Coaja... (r) 16,30 Ramdam 17,00 Jurnal TV 5 17,15 Vizion 5 17,30 Descurcăreţii 18,00 Sport în aer liber 18,30 Culinară 19,00 Întrebări adresate unui campion 19,30 Jurnal TV 5 20,00 Jocul dicţionarelor 20,30 Jurnal belgian 21,00 Magazin de informaţii 22,00 Jurnal francez TF 1 22,30 Varietăţi 0,00 Arhitectura catedralelor „Teotihuacan-Mexic" (s) 1,00 Jurnal francez Soir 3 *** MTV.** 5,00 Dejun muzical 11,00 V.J. Richie Rich 14,00 V.J. Simone 16,00 Muzică soul şi reggae 17,00 Mari Hituri 18,00 Coca-Cola Report 18,15 Noutăţi cinematografice 18,30 Ştirile MTV 18,45 3 din 1 19,00 Topul Britanic al MTV 21,00 Concert Gary Moore 21,30 Concert Joe Santriani şi Stevie Ray Vaughan 22,00 MTV Prime 23,00 Mari Hituri 0,00 Coca-Cola Report 0,15 Noutăţi cinematografice 0,30 Ştiri 0,43 3 din 1 1,00 Rock Block 3,00 VJ Marjne 4,00 Video-uri nocturne.

PRIMUL 8000 PENTRU ROMANIA

Spre tabăra de bază

„Alpinismul este înainte de toate o concepţie a relaţiilor dintre spirit şi munte".

(Pierre Bossus, fost preşedinte al U.I.A.A)

4. Skardu (800 km nord-est de Islamabad), capitala Baltistanului, este o veritabilă oază în deşert. Temperatura medie este - vara - de 30 grade C, şi totuşi, mediul montan şi apropierea Indusului imprimă aşezării un aer reconfortant. Deşi termenul de oraş este foarte pretenţios pentru această pitorească aglomerare de cocioabe din lut, remarc cu surprindere că în interior se ascunde o viaţă comercială efervescentă. Provenienţa mărfurilor indică faptul că ne aflăm în zona de influenţă economică a Japoniei. În aceste prăvălii jalnice şi înghesuite diversitatea ofertei este extraordinară. Am făcut şi noi mici cumpărături şi am servit băuturi cu adevărat răcoritoare (Pepsi, Fanta), pentru că de fiecare dată erau scoase direct din frigider.

Micul „K 2 Motel", deşi o clădire modestă, cu un singur nivel, ne oferă pentru două zile excelente condiţii de cazare şi masă. Personalul, bine instruit şi extrem de ospitalier, se vede bine că are rutina lucrului cu turişti occidentali. Definitivăm ultimele pregătiri şi după ce lăsăm lucrurile de care nu avem nevoie pe munte în custodia hotelului, în dimineaţa zilei de 16 iunie gata de reluarea călătoriei spre inima Himalayei. Efectivul nostru se reduce la 6 alpinişti, deoarece italianul Fulvio are probleme cu stomacul şi, simţindu-se foarte rău, se hotărăşte să-l aştepte aici pe finlandezul Mikko (rămas în Anglia), urmând să vină împreună peste 2-3 zile. Le lăsăm ca însoţitor de nădejde un foarte bun ghid.

Îmbarcaţi în 4 jeep-uri Toyota, ticsite de cele 3 tone de echipament, materiale şi provizii alimentare pornim spre Askole, ultima aşezare omenească permanentă în drumul nostru spre Broad Peak. Cei peste 150 km, de-a lungul Văii Chigar şi Cheilor Braldu, îi parcurgem în 2 zile, fiind forţaţi de împrejurări (un pod de lemn fisurat) să facem o escală intermediară neplanificată la Dassu. Traseul auto Skardu-Askole constituie o periculoasă aventură rutieră, un examen deosebit de dur atât pentru maşini (foarte bune!) cât şi pentru şoferi. Din fericire pentru noi, care asistam neputincioşi, examenul a fost trecut cu brio, evident, nu fără peripeţii. Aş minţi dacă aş spune că nu mi-a fost deloc frică pe acele drumuri înguste şi desfundate ce păreau mai degrabă nişte poteci cocoţate pe versanţi abrupţi şi sălbatici, la sute de metri deasupra unor ape învolburate, în permanent pericol al căderilor de pietre şi fiind nevoiţi să traversăm torenţi activi şi poduri dezmembrate. Pe data de 17 iunie ajungem la Askole (cca 3000 m altitudine) de unde jeep-urile se reîntorc la Skardu. Montăm pentru prima dată corturile, pe o largă terasă inferioară a râului Braldu, înconjurată de piscuri de circa 5.000 m, cu crestele înzăpezite. În următoarele 7 săptămâni aveam să dorm numai în cort!

A doua zi de dimineaţă, sub atenta noastră supraveghere, sirdarul Baig împreună cu cei 2 oameni ai săi, angajează porterii care ne vor însoţi până în tabăra de bază. Sunt foarte mulţi aspiranţi, veniţi după noi din satele prin care am trecut şi care se înghesuie într-un haos de nedescris. În final sunt selecţionaţi 114 porteri balţi dintre care 50 din Skardu iar restul din Cassu şi Askole. Fiecare dintre aceştia va căra 25 kg, primind în schimb 150 rupii (cca 6 dolari) pe zi. După încheierea operaţiunii de repartizare a încărcăturilor, pe la ora 8,30, începe aşa numitul marş de apropiere (de tabăra de bază) lung şi epuizant. După parcurgerea cursului superior al văii Braldu, cu aspect de canion spectaculos, intrăm pe celebrul gheţar Baltaro, unul din cei mai mari din lume. De altfel împreună cu gheţarii aferenţi acesta formează cea mai mare acumulare de gheaţă de pe glob, în afara zonelor polare. Marşul extenuant, se desfăşoară pe versanţii expuşi, prin apă sau nisip, pe zăpadă sau pe gheaţă, cu traversări de poduri improvizate, morene glaciare şi crevase. Etapele parcurse au fost următoarele: 18 iunie - Barduhal (3200 m), 19 iunie - Paiju (3500 m), 20 iunie - zi de odihnă la Paiju, unde ne ajung din urmă Fulvio şi Mikko, 21 iunie Urdokas (4000 m), 22 iunie - Gore 2 (4300 m), 23 iunie Concordia (4550 m), şi tabăra de bază (4850 m). Mergeam între 7 şi 10 ore pe zi, cu o oră pauză de prînz la ora 12. Vedeam cu ochii noştri munţii pe care îi ştiam doar de prin cărţi şi reviste, nume sonore pentru orice alpinist: grupul Trango, Muztagh Tower (7273 m), Masherbrum (7821 m), Chogolisa (7628 m), Gasherbrum IV (7925 m), Hidden Peak (8068 m), Gasherbrum II (8035 m), renumitul K 2 (8611 m, al doilea munte al lumii şi bineânţeles muntele nostru, Broad Peak (8047 m) care ne impresionează cel mai mult. Vârful său înzăpezit l-am zărit încă dinainte de Paiju.

Concordia, loc de joncţiune al unor gheţari celebri - Baltoro, Siachen, Godwin, Austen, Gasherbrum, Masherbrum, Vigne este supranumită „Camera Tronului Zeului Munţilor" şi este recunoscută a avea cel mai spectaculos peisaj montan de pe glob. De aici până la tabăra de bază pentru Broad Peak am făcut cca 4 ore, mergând pe morena centrală a giuvaerului Godwin Austen, aflat la nord de Concordia şi având în ultimul plan impozantul K 2, iar pe dreapta cum urcăm (est), uriaşul Broad Peak. Ajungem în tabăra de bază în după-amiaza zilei de 23 iunie. Următoarele 7 săptămâni din viaţa mea aveam să le trăiesc între 4850 m (altitudinea taberei de bază) şi 8047 m (vârful Broad Peak). Amintesc că Mont Blanc-ul are „doar" 4807 m! (va urma)

Ticu LĂCĂTUŞU

PROGRAM TVR

10.05 – 17.05.1993

LUNI, 10 mai 1993

14,00 Actualităţi 14,15 Ora de muzică * Amfiteatrul tinerelor talente 15,00 Didactică * Admiterea în liceu * Matematică * Curs de limba italiană 15,45 O samă de cuvinte 16,00 Civilizaţia montană 16,30 Portativul preferinţelor muzicale 17,00 Actualităţi 17,05 Magazin în limba maghiară 18,35 Tezaur folcloric 19,00 Documentar TV * ABC 19,30 Desene animate * PINOCCHIO 20,00 Actualităţi 20,35 Sport 20,40 Teatru TV Angajare de clovn 22,10 Ancheta TV 22,45 Actualităţi 23,00 Repriza a treia 24,00 Închiderea programului

MARŢI, 11 mai 1993

7,00 TVM * Telematinal 10,00 TVR Iaşi 11,00 TVR Cluj 12,00 Teatru TV „Angajare de clovn" de Matei Vişniec (reluare) 13,20 Super Chanel 13.35 Desene animate * Macron I. 14.00 Actualităţi 14.15 Ora de muzică 15.00 Didactica * Bacalaureat '93 * Literatura română 15.30 Teleşcoală 16.00 Convieţuiri magazin 17,00 Actualităţi 17,05 Cabinet juridic 17.35 Salut, prieteni! (I) 18.35 Starea naţiunii - dialoguri politice 19.30 Desene animate „Pinocchio" 20.00 Actualităţi 20.35 Rostiri, rosturi 20.40 Sport. 20,45 Salut prieteni II 21,30 Telecinemateca: Lili Marleen (RFG, 1980) 23.45 Actualităţi 24.00 Închiderea programului.

MIERCURI, 12 mai 1993

7,00 TVM * Telematinal 10,00 TVR Iaşi 11,00 TVR Cluj 12,00 LA SEPT 13,30 Desene animate 14,15 Ora de muzică 15,00 Didactica 15,50 Avanpremiera TV 15,55 Vârsta a treia 16,30 Panoramic muzical 16,55 Fotbal: Universitatea-Gloria Bistriţa 18,50 Micro recital Dana Bartzer şi Dan Craimerman 19,00 Documentar artistic 19.30 Desene animate Pinocchio 20.00 Actualităţi 20.35 Ancheta TV 21,05 Fotbal finala Cupei Cupelor: Royal Anvers - AC Parma 23,05 Film serial „Midnight Caller" (SUA 1989) 24,00 Închiderea programului.

JOI, 13 mai 1993.

7,00 TVM * Telematinal 10,00 TVR Iaşi 11,00 TVR Cluj-Napoca 12,00 Film artistic Chestiune de două minute (Franţa) 13,35 Desene animate „Macron I" 14,00 Actualităţi 14,15 Ora de muzică 15,00 Didactica * Bacalaureat '93 * Fizică * Chimie 15.30 Teleşcoală * Curs de limba engleză 16,00 Repere moldave 16,30 Repere transilvane 17,00 Actualităţi 17,05 Magazin în limba germană 18,05 Povestea vorbei 18,35 Tele-discul muzicii populare 19,00 Spectacolul lumii 19,30 Desene animate: Pinocchio 20,00 Actualităţi 20,35 Rostiri, rosturi 20,40 Sport 20,45 Film serial DALLAS (Ep.231) 21,45 Reflecţii rutiere 22,15 Azi în prim plan 22,45 Actualităţi 22,55 Simpozion 23,40 Confluenţe 0,25 Închiderea programului.

VINERI, 14 mai 1993

7,00 TVM * Telematinal 10,00 TVR Iaşi 11,00 TVR Cluj-Napoca 12,00 Film serial „Noii aşi ai cerului albastru" (Franţa 1990) 13,00 Descoperirea planetei 13,30 Desene animate. 14,00 Actualităţi 14,15 Ora de muzică 15,00 Didactică * Prietenul nostru calculatorul * Şahul de la A la Z 15,30 Teleşcoală 16,00 S.O.S. Natura! 16,30 Arte vizuale 17,00 Actualităţi 17,05 Gong 17,35 Pro Patria 18,30 De dragoste şi dor 19,00 Cultura în lume 19,30 Desene animate. Pinocchio 20,00 Actualităţi 20,35 Sport 20,40 Film serial „Destinul familiei Howard" (Ep. 68) 21,45 Meridianele dansului 22,15 Azi în prim plan 22,45 Autograf muzical 23,00 Actualităţi 23,15 Magazin cinematografic 0,15 Jazz-fan 1,00 Închiderea programului

SÎMBĂTĂ, 15 mai 1993

9.00 Bună dimineaţa... de la Iaşi! 10.00 Actualităţi 10.10 Şapte note fermecate 11,00 Film serial pentru copii „Aventurile lui Black Beauty" (Ep.29) 11.30 Tradiţii 12.00 Alfa şi Omega 13.00 Ora de muzică. 14.00 Tranzit TV - Ora 25 * Desene animate (14.05) * Ştiri (14.30) * Atlas (14,35) * Topul muzical european * Film documentar * Fotbal (16,45) * Comedie: Familia Simpson (18,50) * Telenciclopedia (19,15) * Actualităţi (20.20) * Editorialul săptămânii (20,35) * Film artistic Caracatiţa (20,40) 22.00 Concursul Internaţional de muzică uşoară EUROVISION '93 1.15 Închiderea programului

DUMINICĂ, 16 mai 1993

9.00 Bună dimineaţa! 10.00 Actualităţi 10,10 Arlechino 11.00 Film serial pentru copii „Aventurile lui Black Beauty" (Ep. 28) 11.25 Avanpremiera TV 11.30 Lumină din lumină 12.30 Viaţa satului 14.00 Actualităţi 14.10 Poşta TV. 14,25 Videomagazin 17.30 Învingătorul 18,00 La Blaj pe Câmpia Libertăţii 19.00 DALLAS (Ep. 232) 20.00 Actualităţi 20.35 Sport 20.45 Film artistic: Hazardul inimii (Anglia, 1987) 22.25 Convorbiri de duminică 22.55 Actualităţi 23,10 Maeştrii teatrului românesc 24,00 Nocturna de duminică 1,00 Închiderea programului.

MAPAMOND SPORT

Mulți veniți, puțini aleși

Iată că suntem doar la cîteva zile distanță de ultimul act al Cupelor Europene la fotbal, competiții de la care absentează în finale mari și renumite cluburi, dacă ar fi să le pomenim doar pe Real Madrid (prezent de 13 ori în finala Cupei Campionilor Europeni pe care a și cîștigat-o de 8 ori), FC Barcelona (12 finale în CCE, 7 trofee), Liverpool (8 finale în CCE, 6 trofee), Benfica Lisabona, Bayern München, Inter Milano, Ajax Amsterdam, Anderlecht...

Ceea ce atrage atenția este prezența echipelor italiene în toate cele trei finale. Întrebarea este dacă vor reuși ele să cucerească toate cele trei trofee puse în joc. Este greu de pronosticat pentru că nici adversarele nu-s niște oarecare.

Deci, la 12 mai, templul fotbalului, stadionul Wembley din Londra, va găzdui finala Cupei Cupelor, între AC Parma și Royal Anvers FC. Este o finală inedită pentru că cele două echipe n-au mai ajuns niciodată atât de sus într-o competiție europeană.

Antrenorul N. Scala mizează pe Ballotta-Matrecano, Grun, Apolloni, Benarrivo-Minotti, Pin, Osio, Pizzi-Asprilla, Brolin (rezerve: Ferrari, Ferrante, Hervatin, Di Chiara, Melli, Zoratto)

Pe Royal Anvers o cunoaștem pentru că a scos-o pe Steaua București din competiție. Echipa tip îi are pe Stojanovici-Van Veiderghem, Taeymans, Brockaert, Smidts-Lehnhoff, Jacovljevici, Van Rethy, Segers-Severeyns, Czerniatynski.

În CUPA UEFA, la 19 mai, la Torino are loc meciul revanșă între Juventus și Borussia Dortmund.

G. Trapattoni mizează pe: Peruzzi-Toricelli, Carrera, Julio Cesar, De Marchi-Galia, Marocchi, Platt, R. Baggio-Vialli, Moller (Rampulla, D. Baggio, Conte, Kohler, Di Canio, Ravanelli)

Borussia Dortmund, care se menține printre fruntașele Bundesligii, dispune de un „11" solid nu lipsit de individualități: Klos-Reinhardt, Schmidt, Schulz, Reuter-Kutowski, Lusch, Zorc, Rummenigge-Chapuisat, Povlsen.

În fine, la 26 mai, pe stadionul Olimpia din München va avea loc finala Ligii Campionilor (CCE), cea mai importantă competiție europeană inter-cluburi, adversare fiind Olympique Marseille și AC Milan.

Echipa franceză ajunge pentru a doua oară în finală în interval de 3 ani (În 1991 a pierdut, la lovituri de la 11 metri în fața Stelei roșii Belgrad). Antrenorul Raymond Goethals mizează pe: Barthez-Thomas, Desailly, Boli, Eydelie-Deschamps, Sauzee, Pele-Völler, Boksici.

Cât despre Milan, ce să mai vorbim, antrenorul Capello având la dispoziție un lot de 21 de jucători de mare valoare. Este greu de spus cu ce formulă va ataca lupta pentru titlu. Iată lotul: S. Rossi, Cudicini-portari, Maldini, Nava, Baresi, Costacurta, Donadoni, Gambaro, Evani, Albertini, Rijkaard, Lentini, Boban, Simone, Savicevici, Van Basten, Massaro, Tassotti, Papin, De Napoli, Gullit... Alegeți!

Dumneaei este o fotbalistă profesionistă. Certându-se cu antrenorul, acesta a scos-o din lot. În semn de protest, a declarat greva foamei. După cum arată, nu credem că va rămâne multă vreme fără un contract (fie el și de... căsătorie)

În film ca-n viață!

Istoria primei femei–portar care joacă în Liga de hochei profesionist nord–americană, MANON RHEAUME (Canada) se va termina pe marele ecran. Două companii cinematografice, între care una a Barbarei Streisand, au căzut de acord să producă un film având-o drept protagonistă pe Manon Rheaume, devenită celebră după ce a jucat într-un meci demonstrativ cu Tampa Bay Lightnings din NHL.

„Detest violența în fotbal, deși..."

Frank Rijkaard va împlini la 30 septembrie a.c. 31 de ani. S-a născut la Amsterdam, în Olanda, are 1,90 m și 80 kg. Cluburile pe unde a trecut constituie cea mai bună carte de vizită pentru orice fotbalist: Ajax Amsterdam, Real Saragosa, A.C. Milan...

- Frank, dacă ai fi selecționerul unei reprezentative a Europei, pe cine ai alege?

- Zenga -?, Baresi, Walker, Maldini-Baggio, Matthaus, Gullit, Michel - Van Basten, Völler.

- Chiar nu găsești un fundaș dreapta?

- Nu. Poate, francezul Amoros, dar s-a lăsat.

- Ești mulțumit la A.C. Milan?

- Da. Este un foarte puternic club, structurat remarcabil, unde mi-am făcut o carte de vizită invidiată de mulți. Este o onoare pentru orice fotbalist să facă parte din această familie. Sunt conștient că este un privilegiu să joci în Italia, dar asta nu înseamnă că nu pot juca și altundeva.

- La Olympique Marseille, de exemplu?

- Nu mi-a propus nimeni asta. Dar, în principiu, aș accepta orice propunere. Reprezentanții mei se ocupă de partea financiară.

- A.C. Milan este cel mai bun club din Europa?

- După rezultate s-ar putea spune așa, dar în fotbal nu poți da verdicte. Te poate bate cine nu te-aștepți. Noi jucăm împreună de câțiva ani buni și adversarii ne cam știu jocul. Campionatul italian are multe echipe foarte bune și acestea, când joacă împotriva noastră se mobilizează. Tactic ne pot contracara. Din fericire, avem valori individuale care pot rezolva unele situații pe cont propriu.

- Mulți zic că ați ajuns niște fotbaliști roboți.

- Aprecierea nu-i departe de adevăr. Zi de zi, făcând același lucru, exersând aceleași scheme tactice, devii - vrând, nevrând - un fel de robot.Dar, să nu-mi spuneți mie că n-avem fiecare fantezie personală.

- A.C. Milan a câștigat tot ce se putea. Ce obiective mai puteți avea?

- Cu un asemenea președinte, cum este dl. Berlusconi, trebuie să fii mereu în top. La noi nu există decât „filosofia" victoriei.

- Lumea zice că ai cam cedat teren...

- Am avut și motive personale. Am divorțat, fosta soție plecând în Olanda cu fiica noastră... Apoi a trebuit să-mi găsesc echilibrul sufletesc și... trupesc.

- Observatorii spun că ai devenit mai agresiv în joc...

- Nu i-am apreciat niciodată pe fotbaliștii duri. Detest violența în fotbal, dar, câte o dată, îți mai ieși din pepeni. Cum am făcut eu la turneul final al C.M. din Italia. L-am lovit pe Voller și-mi pare rău și acum. Regret că o lume întreagă și-a făcut o impresie proastă despre mine. Pentru mine a fost o lecție.

- Ce părere ai de Johan Cruyff?

- O personalitate puternică, un tip capabil să ia hotărâri importante și să răspundă. El ar trebui să fie selecționerul reprezentativei olandeze. Lui nu-i e teamă să-i spună unui jucător: te scot pentru că nu ești bun.

- După Mondialele din 1990 ai declarat că nu vei mai juca în reprezentativa Olandei...

- Pentru mine echipa națională este foarte importantă, o bucurie, o onoare, nu o datorie. Acolo trebuie să dai tot ce poți, chiar mai mult. Dacă nu o faci, ești un trișeur, un ins care îți bați joc de toată lumea. Am cunoscut momente deosebite cu reprezentativa dar la Mondiale mi-am dat seama că ea nu-mi mai oferă plăcerea, emoția, satisfacția dinainte. Fotbalul nu-i decât o parte din existența mea. Am și eu dreptul la viața mea particulară. Am dreptul să hotărăsc ce vreau și ce nu vreau să fac.

- Cum te înțelegi cu Ruud Gullit și cu Van Basten?

- Suntem prieteni și este normal să fie așa într-o țară străină.

- Lumea zice că Gullit te eclipsează...

- Suntem colegi și prieteni din copilărie, dar avem personalități diferite, chiar diametral opuse. El este exploziv, eu , rezervat. Mulți spun că n-am personalitate. Fals. Mie nu-mi place să fiu în prim plan, dar țin la opiniile mele, respectându-le pe ale altora.

VIITORUL GOLGETER AL „DIAVOLILOR ROȘII"

Marc Wilmots s-a născut la 22 februarie 1969 la Jodoigne, în Belgia. Are 1,80 m, 77 kg și se anunță ca atacant de rasă nu numai în fotbalul belgian, ci și în cel european. Fiu de agricultor, a început să se detașeze de copiii din generația lui prin calități deosebite ca fotbalist. Încă de când juca la pitici, la 10 ani, s-a evidențiat marcând 120 de goluri într-un campionat. Clubul la care era legitimat - Jodoigne - întrezărind în el o mare valoare, l-a „cultivat" cu grijă și migală, sperând că va da lovitura, pentru că în Belgia clubul este stăpânul jucătorilor săi. Numai că tatăl lui Marc n-a fost de acord și l-a... cumpărat pe fiul său de la Jodoigne cu suma de 55.000 franci (cca 18.000 mărci), prețul a 6 vaci! N-a fost un prea mare efort financiar pentru acest fermier posedând 70 ha teren și 120 de animale, dar „bătrânul" a vrut să fie el stăpânul propriului copil. Era o investiție de capital cu bătaie lungă. L-a dat la școală la Saint-Trond unde exista și o echipă de fotbal modestă. Învăța, juca fotbal, iar în vacanțe lucra la ferma părinților săi: „Mă bucuram când se termina vacanța pentru că tata nu mă menaja deloc. Tot timpul îmi spunea: dacă nu reușești în viață ca fotbalist, asta îți va fi meseria".

Jucând în divizia B, cu fizicul său impresionant (1,80 m, 77 kg) la vârsta de 18 ani, a obținut prima consacrare: a fost desemnat cel mai bun jucător din eșalonul secund. Deja Anderlecht Bruxelles și Standard Liege se interesau de el dar tatăl - devenit manager - a considerat că încă Marc n-a ajuns la adevărata lui valoare, ca fotbalist și... bănesc. FC Malines a fost mai diplomat și i-a propus tatălui o înțelegere: să-l ia pe băiat, să-l plătească după meciurile jucate și primele stabilite, fără nici o obligație din partea vreuneia din părți. Termenul: un an. Sub mâna antrenorului Aad De Mos, tânărul țăran-fotbalist a învățat tainele fotbalului de mare clasă. Când a fost încheiat contractul pe 3 ani cu FC Malines, tatăl lui a pus o condiție: Marc să fie titular!

Contractul a fost respectat, iar Marc Wilmots este, în prezent, om de bază și în reprezentativa Belgiei.

Uite așa se scrie istoria!

POLICANO

MARCHEGIANI

Policano (Napoli) și Marchegiani (Torino), doi dintre „monștrii sacri" ai campionatului italian, care sunt chiar... italieni.

„Salvarea fotbalului stă în ofensivă"

Johan Cruyff s-a născut la 27 aprilie 1947, al Amsterdam, în Olanda, și este considerat ca unul dintre cei mai buni fotbaliști ai tuturor timpurilor. A obținut cele mai mari satisfacții: campion al Olandei (de 6 ori), câștigător al Cupei Olandei (de 4 ori), câștigător al CCE și al Cupei Intercontinentale - cu Ajax, campion al Spaniei - cu CF Barcelona, câștigător al „Balonului de aur" atribuit celui mai bun fotbalist al Europei (1971, 1973)...

Dar, spre deosebire de alți mari fotbaliști ajunși... mici antrenori, Cruyff a făcut carieră și ca antrenor, mai întâi la Ajax, în prezent la CF Barcelona pe care l-a făcut cel mai puternic club din Europa în 1992.

- Johan, Barcelona reușește să joace bine și să obțină rezultate de câțiva ani. Ce merite ai?

- Nu trebuie să amestecați două lucruri: randamentul, adică rezultatele și fotbalul. Mie mi-a plăcut întotdeauna fotbalul tehnic, ofensiv (poate și datorită faptului că am fost atacant). El are avantaje și dezavantaje. Sunt puțini antrenorii dispuși să riște pe cartea atacului, dar, totuși, mai există. Asta îmi dă încredere. Pentru că, orice - am zice - salvarea fotbalului stă în spectacol, iar spectacolul îl fac echipele care joacă ofensiv.

- Deci, ești pentru încurajarea fotbalului ofensiv cu orice risc...

- Multă vreme s-a jucat fotbal cu trei apărători și n-a fost rău. Acum se joacă adesea cu cinci și chiar cu șase. Cum, este mai ușor să te aperi decît să ataci, jucătorii cei mai căutați au devenit cei cu calități fizice în detrimentul celor tehnice.

- S-au luat o serie de măsuri regulamentare pentru combaterea antijocului...

- Și? Ați observat vreo ameliorare? Majoritatea antrenorilor vor jucători puternici, rezistenți, care să plimbe mingea de-a latul terenului, când o au, pentru a trece timpul și-a apăra un 0-0 sau avantajul de un gol. Pentru mine, dintotdeauna, fotbalul a aparținut celor care știu să manevreze balonul, să dribleze cu el la picior.

În foto: Cruyff, încadrat de asistenții săi pe banca de tehnică a lui FC Barcelona

miterea balonului cu piciorul la propriul portar s-a îmbunătățit spectacolul? Fundașii în loc să dea mingea ușor acasă, o bubuie încotro văd cu ochii. Care-i câștigul? Amintiți-vă de partidele turneelor finale: C.M. '90 și CE '92, majoritatea mediocre din punct de vedere tehnic. Oricât de pregătit fizic ar fi un jucător, după o cursă de 60 de metri nu va mai reuși să tragă la poartă destul de periculos. O face o dată, de două ori, dar nu un meci întreg. Eu rămân la ideea jucătorilor pe posturi: apărătorii să-și facă treaba lor, mijlocașii - pe a lor, iar atacanții să stea sau să mișune prin preajma careului advers, arătând ce pot când primesc balonul.

- Îți dă mâna să vorbești acum, când ai rezultate, dar cu 3-4 ani înainte...

- Nu mă puteți prinde! De când sunt antrenor, în 6 ani, am câștigat cu Ajax, Cupa Cupelor, iar cu Barcelona, Cupa Cupelor și Cupa Campionilor Europeni. Nu-i suficient pentru a-mi justifica „teoria"? În aceeași perioadă AC Milan a câștigat și el două cupe europene și-a pierdut o finală jucând la fel, un fotbal ofensiv. Cei care nu fac decât să se apere nu vor ajunge nici măcar să joace într-o finală, darămite să o și câștige.

- N-ar trebui ca arbitrii să apere cu mai multă fermitate fotbalul ofensiv?

- Arbitrajul a fost și este o problemă în majoritatea țărilor. Poate că această „specializare" din ultimul timp să aducă unele rezultate: arbitrul de centru să vadă jocul, iar cei de tușă să se concentreze asupra ofsaidului și autului. Nu sunt adeptul... policalificării. Este ca și când m-ai fi pus pe mine într-un meci important să stau în poartă!

- Vei mai rămâne la Barcelona?

- Sunt prea mulți factori de care depinde asta pentru a-i putea epuiza acum...

EUROSPORT * EUROSPORT * EUROSPORT * EUROSPORT

Marţi 11 mai 1993
9.30 Aerobic 10.00 Golf The Benson & Hedges Open 12.00 Tenis. Turneul ATP de la Tamba 14.00 Fotbal. Cele mai frumoase goluri ale săptămânii 15.00 Patinaj artistic. Retrospectiva CM de la Praga 17.00 Windsurfing Paris-Bercy. Cupa „Swatch" 18.00 Sporturi nautice-magazin 19.00 Fotbal. Cele mai frumoase goluri ale săptămânii 20.00 Eurofun. Magazin sportiv 20.30 Ştiri. Rezultate, analize 21.00 Baschet. Meci demonstrativ 23.00 Box, Titlul WBA la categoria grea (d) Herbie Hide-Wimpey Halstead 0.00 Biliard Liga europeană Steve Davis - James Waltana.

Miercuri 12 mai 1993
9.30 Aerobic 10.00 Concurs de dans. Campionatele internaţionale ale Franţei 12.00 Tenis de masă: turneul celor 12 de la Copenhaga 13.00 Fotbal: Cele mai frumoase goluri ale săptămânii 14.00 Sporturi nautice-magazin 15.00 Patinaj artistic. Retrospectiva CM de la Praga 17.00 Lupte greco-romane CE Istanbul 18.00 Biliard 19.00 Triatlon CM din Australia 20.00 Eurofun Magazin sportiv 20.30 Ştiri. Rezultate, analize, comentarii 21.00 Baschet american (NBA) 23.00 Automobilism MP de Fl (r) 0.00 Fotbal Cupa Campionilor 2.00 Ştiri . Rezultate, analize, comentarii.

Joi, 13 mai 1993
9.30 Aerobic 10.00 Golf. Turneul european PGA 11.00 Biliard. Liga europeană: Steve Davis - James Waltana 12.00 Automobilism MP de Fl (r) 13.00 Fotbal. Cupa Campionilor 15.00 Baschet american (NBA) 17.00 Lupte greco-romane CE, Istanbul 18.00 Karate CE 19.00 Arte marţiale. Festivalul de la Paris 20.00 Eurofun. Magazin sportiv 20.30 Ştiri 1. Rezultate, analize, comentarii 21.00 Hochei pe gheaţă (NHL) 23.00 Fotbal. Calificări pt. CM '94: Elveţia-Italia; Finlanda-Austria; Bulgaria-Israel 0.00 Box thailandez 2.00 Ştiri 2. Rezultate, analize, comentarii

CHALLANGE DAY

– urmare din pag. I –

Milea până la Primărie, iar de aici str. Nicolae Bălcescu până în Piaţa Mare, deschizând activităţile sportive şi recreative din acest loc.
Orele 9-20: PIAŢA MARE - Activităţi sportive şi de loisir, dans sportiv, skandenberg, ridicări de greutăţi, tenis de masă, căţărare artificială, gimnastică aerobică.
- Demonstraţii sportive: gimnastică, arte marţiale (karate, judo), paraşutism, patinaj pe rotile.
- Jocuri specifice copilăriei
- Dans colectiv
PARCAREA HOTEL BULEVARD (fosta cazarmă 90), orele 10-20:
- baschet, aruncări la coş
- tenis cu piciorul
- badminton
- aruncări la ţintă
- joc de baschet susţinut de componenţii echipei C.S. Universitatea.PARCUL ASTRA - orele 10-20:
- jocuri
- aruncări la ţintă
- badminton
PARCUL SUB ARINI, str. ŞCOALA DE ÎNOT
- Jogging, tenis de câmp, skyboard, patinaj pe rotile, gimnastică aerobică, karate, dans sportiv, cros, rugby (demonstraţie), karting, jocuri distractive cu surprize, întreceri de biciclete şi triciclete (str. Şcoala de înot), tenis de masă.
CASA DE CULTURĂ A TINERETULUI
- dans sportiv, tenis de masă, culturism
GRĂDINIŢE, ŞCOLI GENERALE, LICEE, GRUPURI ŞCOLARE
- Întreceri sportive la diferite ramuri de sport
CROSUL POPULAR „TOMBOLA PRIMĂVERII"
Startul va avea loc la ora 17, din faţa Teatrului şi se va parcurge traseul: B-dul Spitalelor, str. Gh. Lazăr, str. G-ral Magheru, sosirea fiind în Piaţa Mare.
MARŞ - CONCURS OPEN (vor participa factorii poştali din Sibiu şi din cadrul asociaţiilor sportive P.T.T.R. din ţară (startul va avea loc la ora 10)
- Traseul: Hanul Dumbrava - Calea Dumbrăvii - str. Avrig - Parcul Sub arini - Stadionul „Municipal".
PĂDUREA DUMBRAVA
- Orientare turistică - între orele 16-19
- Canotaj pe Lacul Dumbrava, orele 9-20
- Fotbal - jocuri în cadrul „Cupei României", de old-boys şi între echipele de copii, juniori şi seniori din Sibiu
CERCUL MILITAR, HOTEL CONTINENTAL, CASA DE CULTURĂ a SINDICATELOR
- biliard
SALA DE JOCURI a C.S.Şcolar Sibiu (Piaţa Teatrului)
- jocuri de baschet şi volei
BAZA SPORTIVĂ (C.S.Ş. Sibiu, str. Independenţei)
- gimnastică sportivă, handbal, patinaj viteză (pe rotile), volei, şah
BAZINUL OLIMPIA
- înot, sărituri în apă, gimnastică aerobică
STADIONUL „MUNICIPAL"
- întreceri atletice, fotbal
BAZA SPORTIVĂ (C.S.Ş. Şoimii)
-judo (sala Rio), haltere (G-ral Magheru), atletism (stadionul „Municipal"), tenis de câmp (teren „Olimpia"), rugby (Valea Aurie), fotbal (teren Voinţa)
DRUMEŢIE PE TRASEUL PĂDUREA DUMBRAVA - RĂŞINARI
- membrii Clubului „Amicii Munţilor" invită pe toţi amatorii de drumeţii pe acest traseu accesibil şi agreabil.
BAZA SPORTIVĂ „COMPA"
- dirt-track şi fotbal
BAZA SPORTIVĂ „INDES"
- fotbal şi culturism
TERENURILE DE TENIS „LIBERTATEA" şi „OLIMPIA"
- întreceri pe diferite categorii de vârstă
TEREN VALEA AURIE
- jocuri de rugby
BAZA SPORTIVĂ „VOINŢA"
- fotbal
BAZA HIPICĂ
- întreceri hipice, călărie.Ora 20,45 ÎNCHIDEREA ACŢIUNII
Organizatorii se regrupează în parcarea din faţa Hotelului Bulevard şi de aici se deplasează în Piaţa Mare
Ora 21 - Piaţa Mare
Primarul oraşului va comunica numărul oficial de participanţi
Ora 21-21,30: dans colectiv
Comunicarea câştigătorului şi închiderea oficială.

Clasament Divizia Naţională

1.Dinamo	27	20	5	2	66-17	45	(+17)
2.Steaua	27	20	5	2	61-16	45	(+19)
3.Univ.Craiova	27	12	9	6	39-28	33	(+7)
4.Rapid	27	13	7	7	34-27	33	(+7)
5.Electroputere	27	11	7	9	25-23	29	(+1)
6.Gloria Bistriţa	27	12	4	11	35-30	28	(0)
7."U" Cluj	27	13	2	12	34-33	28	(+2)
8.Sp.Studenţesc	27	11	6	10	33-32	28	(0)
9.FC INTER	27	9	9	9	31-33	27	(-1)
10.Oţelul	27	11	4	12	27-31	26	(0)
11.FC Braşov	27	9	6	12	25-32	24	(-4)
12.FC Farul	27	10	4	13	38-48	24	(-4)
13.Dacia Brăila	27	8	7	12	25-33	23	(-5)
14.Poli Timişoara	27	6	10	11	24-38	22	(-6)
15.Progresul Buc.	27	6	8	13	26-42	20	(-6)
16.FC Petrolul	27	8	2	17	33-43	18	(-8)
17.FC Selena	27	6	6	15	16-37	18	(-8)
18.CSM Reşiţa	27	6	3	18	28-57	15	(-11)

Etapa viitoare: FC Selena- Electroputere; „U"Cluj-Dinamo; FC Petrolul-Sportul Studenţesc; Progresul-CSM Reşiţa; Steaua-Dacia Brăila; Oţelul-Poli Timişoara; Univ. Craiova-Gloria Bistriţa; FC Braşov-FC Farul; Rapid-FC INTER.

MINUTUL 91

– urmare din pag. I –

dacă au ratat cupa. Găzarii nu puteau emite pretenţii fiindcă n-au cu ce şi cu cine. Autorii golurilor: Demollari (min.4), Hanganu (min. 45) D.Munteanu - min. 59 din 11 m), Prisăceanu (min.70) şi Nelson (min.83). În min 86 Simion (Petrolul) a ratat un penalty. * **Dacia Brăila - Rapid 0-0** Echipa giuleşteană, care a devenit favorita noii nomenclaturi, nu vrea să rateze prezenţa în cupa UEFA, deşi acolo n-o să mai poată „juca" domnii Văcăroiu, Roman şi Băsescu. Brăilenii au termiant meciul în 10 oameni prin eliminarea lui Darie (vorba lui Zaharia Stancu: „să nu uiţi, Darie!") * **CSM Reşiţa - FC Selena 2-0 (0-0)** Dându-i afară pe Ştefănescu- Sichitiu şi aducându-i pe Nedelcu-Panait, dl. patron Secheleriu a sperat să dea lovitura la Reşiţa. N-a ieşit, deşi până spre final se părea că va primi un punct (mai ales că, în min. 66 C. Alexandru a ratat o lovitură de pedeapsă. Panescu (min. 80) şi Cepoi (min. 89 din 11 m) au spulberat iluziile selenarilor. * **Poli Timişoara - Steaua 1-1 (0-0)** Punctul „mare" primit de la Rapid, a fost rapid pierdut de timişoreni. Vorba aceea : ce-am avut şi ce-am pierdut. Au marcat I. Dumitrescu (min. 77) pentru Steaua, respectiv Macavei (min. 86) şi toată lumea a fost mulţumită. Steaua s-a detaşat din nou, de Dinamo la 2 puncte în clasamentul adevărului . * **Sportul Studenţesc - Oţelul 1-0 (0-0)** Rezultat fad (gol marcat de Bunaciu în min. 71) între două echipe absolut insipide care se bălăcesc în praful călduţ al mijlocului clasamentului şi aşteaptă ceva propuneri de la cei aflaţi cu cuţitul la os. * **Progresul - „U" Craiova 0-0** În zece oameni din min. 67, când a fost eliminat Baicea, bancarii (falimentari) au mai dat un punct acasă şi aşteaptă meciul cu Dinamo care nu iartă. Dacă nu aduc puncte de undeva (poate de la Electroputere, poate de la Sportul Studenţesc?) li se scufundă bărcuţa. De urmărit

Gaziştii au stat

Formaţia mediaşană trebuia să joace la Caracal, dar echipa locală s-a retras din competiţie. Aşa că gaziştii se pregătesc pentru marele derby de miercuri, cu Şoimii COMPA.

În divizia C Derby-ul a confirmat aşteptările

* „U" Hidrocon - Textila 2-1 (0-1) Întrecere dinamică, spectaculoasă, cu faze cursive de fotbal de foarte bună calitate, în care cele două combatante, jucând deschis şi mizând pe cartea atacului, au luptat din răsputeri să-şi apropie victoria. Cisnădienii, mai bine aşezaţi în dispozitiv, cu un mijloc mobil, au dominat mai mult, în special în prima parte a întâlnirii, când au ratat câteva bune situaţii de a înscrie prin I. Ciorogaru (min. 11 şi 18), la ambele opunându-se inspirat portarul studenţilor C Topîrceanu prin două parade de excepţie. Un minut mai târziu H. Hila deschide scorul, reluând - cu o precisă lovitură de cap - excelenta centrare a lui D.Liebhardt. În replică studenţii, care rataseră în min. 5 o ocazie prin incisivul R. Luca, irosesc în min. 28 şi 34 alte două bune situaţii, la ultima intervenind salvator M. Ioniţă. În repriza secundă studenţii se văd mai des în careul advers şi bomba expediată spre vinclul porţii de F. Iancu, în min. 52, este scoasă peste transversală de Ioniţă. Peste 4 minute M. Munteanu, de la oaspeţi ratează desprinderea pe tabelă şutând prea încet şi permiţându-i portarului gazdă să reţină balonul. Studenţii revin în atac şi O.Bran reuşeşte egalarea, în min. 71, printr-o „ghiulea" expediată de la circa 18 m. Peste câteva minute Ciorogaru trimite de la 5 metri peste poartă, iar L. Corfaru iroseşte la rândul lui altă minge de gol. Şi, cum în fotbal ratările se răzbună, sibienii înscriu golul victoriei în min. 78 când D. Popa, bine lansat în careu, este agăţat de portarul Ioniţă (care primeşte cuvenitul cartonaş roşu), iar penalty-ul, just acordat, este transformat cu precizie de M. Barac. Oaspeţii atacă disperat în final cu tot efectivul, dar studenţii se apără cu abnegaţie chiar cu preţul unor faulturi şi mingi trimise în tribună. Corect şi imparţial arbitrajul prestat de brigada mediaşeană compusă din N. Suciu, I. Alexe şi A. Simon. * Carpaţi - Construcţii 3-0 (2-0) Autorii golurilor: S. Moldovan (min. 15), C. Oliu (min. 30) şi N. Cîmpeanu (min. 70). * Geromed Relee - Gloria 4-0 (2-0) Au înscris S. Bungiac (min. 2 din 11 m), F. Schuller (min.9), O. Cozak (min. 47) şi V. Bădic (min. 76). * Tractorul-Carbomet 1-3 (1-1) După un meci confuz, fără virtuţi tehnice şi înţesat cu iregularităţi, oaspeţii au cucerit victoria graţie golurilor marcate de T. Pănăzan (min. 12) şi C. Popa (min. 78 şi 80). Onoarea sibienilor a fost salvată de I. Munteanu. * Mecanica - Unirea 6-0 (2-0) Au înscris: L.Tarcea (min. 38, 46 şi 79), A. Vlad (min. 40) şi V. Burciu (min. 60, din 11 m şi 72). * Vitrometan - Sparta 0-0.

V.M.

SILVIU TĂNĂSOIU – favoritul prinţului, la trofeul Dimitrie Sturdza

– urmare din pag. I –

deveni, din anul viitor un turneu internaţional pentru copii.

Pornit pe tablou, favoritul 2, Silviu Tănăsoiu a avut un parcurs de metronom, câştigând concursul, din nou fără a ceda vreun set adversarilor.

Rezultatele obţinute:

Turul I 6 - 2; 6 - 1; turul II 6 - 1; 6 - 2 cu D. Morar (C.S.Ş. 2 Constanţa); turul III 6 - 5; 6 - 2 cu Circiumăreasa (C.S.Ş. 3 Steaua) după ce acesta a avut 4 - 0, în primul set.

Semifinală - câştigă prin neprezentarea jucătorului Ştefan Marcu (U.T.A.) - bolnav.

Finală 6 - 2; 6 - 4 cu Angelo Niculescu (C.S.Ş. Pandurii Tg. Jiu).

Nejucarea semifinalei a fost foarte bine gândită şi folosită de antrenorul lui Silviu prof. Dorin Cişmaş şi elevul său: o oră de antrenament intensiv, având ca temă exact tactica care va trebui adoptată în finală cu Angelo Niculescu, un jucător mai robust, în forţă, cu lovituri foarte puternice de pe fundul terenului: folosirea crosurilor scurte, stopurilor, atacurilor încheiate cu voleiuri decisive.

Toate acestea au fost folosite de Silviu în finală, pe care a dominat-o clar şi prin jocul său, complet, l-a entuziasmat pe prinţul Dimitrie Sturdza.

Finalele s-au desfăşurat într-o atmosferă de mare sărbătoare. Au ţinut să fie prezenţi, personalităţi din lumea tenisului, precum veteranul Cristea Cararulis (84 de ani), Florenţa Mihai, antrenor federal, Lucian Vasiliu - secretarul F.R.T., jucătoarea Ruxandra Dragomir, componentă a lotului naţional.

La toate finalele, pe rând, prinţul Dimitrie Sturdza a ţinut să fie prezent pentru a observa, cu ochiul său versat, de specialist, talentaţii copii, din care sperăm să se ridice un nou Ilie Năstase sau o Virginia Ruzici. Spre satisfacţia noastră, a sibienilor, jucătorul care a ieşit în evidenţă, fiind de departe cel mai talentat şi complet jucător, a fost Silviu Tănăsoiu.

După finală, Silviu care s-a îndreptat în fugă spre antrenorul şi spre tatăl său care se aflau în tribună spre a-i îmbrăţişa, a fost asaltat şi felicitat de numeroşi spectatori.

* Dl. Tache Caralulis, felicitându-l l-a întrebat dacă a auzit de el. Silviu, după ce a aflat cum îl cheamă i-a răspuns că a citit într-o carte despre tenis şi ştie că a fost component al echipei de Cupă Davis şi căpitan nejucător al naţionalei României.

* Prinţul Dimitrie Sturdza, la festivitatea de premiere i-a spus: „M-ai uimit, băiatule. Succes în continuare"

* Un gest deosebit de emoţionant: În incinta terenului 1 unde se făcea festivitatea de premiere a intrat o spectatoare (de vreo 55 de ani) cu un buchet mare de liliac şi două steguleţe ale României, dând buchetul lui Silviu şi un steguleţ pentru jocul său frumos şi un steguleţ înmânându-l prinţului, pentru ideea de a organiza un asemenea turneu pentru copiii din România.

La festivitatea de premiere, filmată cu camera de luat vederi de însuşi Cristian Ţopescu, a participat şi preşedintele de onoare al F.R.T., dl. Adrian Năstase împreună cu fiul său, care a înmânat diplomele câştigătorilor.

Rezultatele obţinute de Silviu nu sunt întâmplătoare, ele dovedind că la C.S.Ş. "Şoimii", secţia de tenis se află pe mâini bune: profesorii Dorin Cismaş şi Ionel Popa depunând un efort continuu pentru ridicarea măiestriei tinerelor talente din Sibiu. O dovadă în acest sens o reprezintă rezultatele obţinute de sportivii de la C.S.Ş. „Şoimii" la „Criteriul de primăvară": Silviu Tănăsoiu - locul I; Diana Nan şi Nuţu Hăşmăşan - sunt în „primii 16", concursul întrerupt de ploaie, urmând a continua luna viitoare; Raluca Popa (9 ani) - clasată în „primii 16" la categ. 8-10 ani.

În aceste zile Diana Nan se află în Germania pentru a participa la câteva turnee la Stuttgart. De asemenea, Marius Vecerdea se află cu contract la o echipă din Stuttgart.

Deci, munca susţinută şi serioasă de la C.S.Ş. „Şoimii", începe să dea roade.

Sincere felicitări tinerilor tenismeni şi antrenorilor lor şi succes în continuare.

P.S. Duminică, Silviu Tănăsoiu şi-a mai adăugat o victorie în palmares: învingându-l în finală cu 6–5, 6–3 pe Angelo Niculescu (CSŞ Pandurii Tg. Jiu), a câştigat "Cupa CSŞ Dinamo Braşov".

CLASAMENTE DIVIZIA A

Seria I

Chimia-Unirea Focşani 3-2; Portul-Faur 0-1; Flacăra-ASA 3-1; Foresta-Steaua 1-2; FC Argeş-CSM Suceava 3-0; Unirea Slobozia-Ceahlăul 0-2; Autobuzul-Poli Iaşi 2-1; Gloria Buzău-CS Olt 2-0; Callatis- Gloria Galaţi 1-1.

1. Ceahlăul	27	14	6	7	39-22	34	(+8)
2. Flacăra	27	15	3	9	41-31	33	(+5)
3. Gloria Buzău	27	14	4	9	54-37	32	(+4)
4. FC Argeş	27	11	8	8	40-25	30	(+4)
5. Steaua Mizil	27	13	3	11	52-30	29	(+3)
6. Callatis	27	12	5	10	32-32	29	(+1)
7. CSM Suceava	27	11	6	10	31-32	28	(+2)
8. Gloria Galaţi	27	11	5	11	35-29	27	(-1)
9. Chimia Rm.Vîlcea	27	11	5	11	49-46	27	(-1)
10.Poli Iaşi	27	12	3	12	39-37	27	(-1)
11.Unirea Focşani	27	10	7	10	31-30	27	(+1)
12.Portul	27	12	3	12	43-44	27	(-1)
13.ASA Tg.Mureş	27	12	3	12	33-36	27	(+1)
14.Faur Buc.	27	11	4	12	33-34	26	(0)
15.Autobuzul	27	11	3	13	39-41	25	(-3)
16.Foresta	27	10	3	13	24-37	23	(-3)
17.CS Olt	27	9	3	15	31-58	21	(-4)
18.Unirea Slobozia	27	4	5	18	20-62	13	(-15)

Etapa viitoare: Steaua-Portul; Faur-Flacăra; ASA - Chimia; FC Argeş-Foresta; Ceahlăul-Gloria Buzău; Unirea Focşani-Unirea Slobozia; CSM Suceava-Gloria Galaţi; Poli Iaşi-Callatis; CS Olt-Autobuzul.

Seria a II-a

Unirea- Olimpia 2-2; Metalul-UTA 1-1; Corvinul-Metrom 1-1; ICIM-CFR Timişoara 5-1; FC Maramureş-Gloria Reşiţa 3-1; FC Drobeta-FC Bihor 1-1; Armătura -Tractorul 3-1; CFR Cluj-Jiul Petroşani 3-1; Met.Cugir-IELIF Craiova 2-1;

1. UTA	27	15	3	9	50-28	33	(+7)
2.FC Bihor	27	14	5	8	37-26	33	(+7)
3.Gloria Reşiţa	27	15	2	10	33-23	32	(+6)
4.Jiul Petroşani	27	14	2	11	55-31	30	(+4)
5.Tractorul	27	13	4	10	45-37	30	(+2)
6.Metrom	27	11	6	10	26-26	28	(+2)
7.FC Maramureş	27	12	3	12	49-33	27	(+1)
8.Unirea A.Iulia	27	12	3	12	37-44	27	(-1)
9.IELIF Craiova	27	12	3	12	35-43	27	(-1)
10.FC Drobeta	27	11	4	12	28-31	26	(-2)
11.Armătura	27	12	1	14	38-39	25	(-3)
12.CFR Cluj	27	11	3	13	46-53	25	(-3)
13.Corvinul	27	10	5	12	39-46	25	(-3)
14.Metalul Bocşa	27	10	5	12	30-39	25	(-3)
15.Met.Cugir	27	11	3	13	35-53	25	(-3)
16.Olimpia S.Mare	27	10	3	14	46-50	23	(-3)
17.ICIM Braşov	27	9	5	13	30-36	23	(-3)
18.CFR Timişoara	27	10	2	15	28-48	22	(-4)

Etapa viitoare: CFR Timişoara-Metalul; UTA - Corvinul; Metrom-Unirea; FC Maramureş-ICIM; FC Bihor-CFR Cluj; Olimpia-FC Drobeta; Gloria Reşiţa-IELIF Craiova; Tractorul-Met.Cugir; Jiul Petroşani-Armătura.

BIBLIOTECA „ASTRA"
SIBIU

TRIBUNA sporturilor

SUPLIMENT SĂPTĂMÂNAL DE INFORMARE SPORTIVĂ AL COTIDIANULUI INDEPENDENT "TRIBUNA"

Anul III, nr. 164 | 17. 05. 1993 – 24. 05. 1993 | 4 pagini, 25 lei

FOTBAL, DIVIZIA NAŢIONALĂ

UNA CALDĂ, UNA RECE!

RAPID BUCUREŞTI - F.C. INTER 0-0

14.000 de suporteri rapidişti s-au strâns duminică în potcoava Giuleştiului pentru a aplauda fiesta vişiniilor, care veneau acasă aureolaţi de remiza obţinută, în etapa anterioară, la Brăila. Cine să le acorde interiştilor vreo şansă acolo unde dinamoviştii plecaseră steagul, mai ales că sibienii îşi dezamăgiseră chibiţii, tot în runda precedentă, neputându-i bate pe braşoveni? Numai că, şi de această dată, Viorel Hizo şi Jan Gavrilă s-au ambiţionat să creadă în posibilităţile elevilor lor, determinându-i să interpreteze remarcabil „lecţia" jocului în deplasare. Aş face aici o paranteză ca să întreb, deloc retoric, cum se explică faptul că interiştii adună, harnici ca albinele, puncte pe terenurile adversarilor, dar nu reuşesc să se impună pe stadionul propriu? Să fie oare vorba de o excesivă teamă de a nu greşi? Cum la Sibiu va poposi, în etapa viitoare, Steaua, sper ca minunaţii suporteri sibieni să umple stadionul din Sub arini şi să-şi poarte favoriţii spre victorie!

Revenind la meciul din Giuleşti el a fost unul tipic de campionat, cu perioade de presiune rapidistă, dar cu puţine ocazii limpezi la poarta excelentului Blid pe care un antrenor obtuz, l-am numit pe globetroterul Cornel Dinu, se încăpăţânează să nu-l vadă!. Dominarea rapidistă a fost haotică, echipa sibiană rezolvând cu calm „ploaia" de centrări din careul propriu, iar atunci când s-a ivit ocazia, oaspeţii au „înţepat" pe contraatac prin Zotincă, Văsîi, Popa şi Pogăcean. În min. 57, Constantinovici a simulat un fault în careu, însă arbitrul sucevean C. Gheorghe, nu s-a lăsat impresionat. Finalul a fost dramatic. S-a jucat ca la box, fără gardă, dar tabela a rămas neschimbată. Să-i felicităm pe jucătorii şi antrenorii sibieni pentru această frumoasă isprăvă!.

RAPID: Toader 6 - Bealcu 6, Guzun 6, Iovan 6, Vameşu 6 - Constantinovici 5 (min. 75, Drăghici), Cârstea 7, M. Stoica 6, Chiriţă 5 - R. Voinea 5, Ţâră 5 (min. 20, C. Zamfir 6).

F.C. INTER: Blid 8 - Chioar 7, L. Cotora 8, Cioroianu 8, Tâlvan 7 - Zotincă 7, Cr. Lazăr 7, Maier 7, Pogăcean 7 - C. Popa 7, Văsîi 7.

Mircea BIŢU

CLASAMENT DIVIZIA NAŢIONALĂ

1. Dinamo	28	21	5	2	68-17	47 (+19)
2. Steaua	28	21	5	2	68-17	47 (+19)
3. Univ. Craiova	28	13	9	6	42-28	35 (+7)
4.Rapid	28	13	8	7	34-27	34 (+6)
5.Sp.studenţesc	28	11	6	11	34-36	30 (0)
6.Electrputere	28	11	7	10	25-26	29 (+1)
7.Gloria Bistriţa	28	12	4	12	35-34	28 (0)
8."U" Cluj	28	13	2	13	34-35	28 (0)
9.F.C.UNITER	28	9	10	9	31-33	28 (0)
10.Oţelul	28	11	5	12	28-32	27 (–1)
11.F.C.Braşov	28	10	6	12	30-36	26 (–4)
12.F.C.Farul	28	10	4	14	42-53	24 (–4)
13.Dacia Brăila	28	8	7	13	26-40	23 (–5)
14.Poli Timişoara	28	6	11	11	25-39	23 (–5)
15.Progresul	28	7	8	13	28-42	22 (–6)
16.Petrolul	28	9	2	17	37-44	20 (–8)
17.FC Selena	28	7	6	15	19-37	20 (–8)
18.CSM Reşiţa	28	6	3	19	28-59	15 (–11)

ETAPA VIITOARE: Dacia Brailă-Oţelul; Sp.studenţesc - „U" Cluj; Poli Timişoara - F. C. Ploieşti; Dinamo - FC Selena; Electroputere - Progresul; CSM Reşiţa - Univ. Craiova; FC INTER - Steaua; Gloria Bistriţa - F.C. Braşov; F.C. Farul - Rapid.

NEMULŢUMIREA LUI MAJEARU...

Nu, Miţi Majearu nu vrea să se lase de fotbal atârnându-şi ghetele în cui, cum s-ar putea înţelege din imaginea surprinsă de fotoreporterul Fred NUSS. El este acum într-un moment de impas, declaraţia din numărul trecut al

TRIBUNEI SPORTURILOR, aparţinând antrenorului Viorel Hizo, obligându-l să ...reacţioneze.

„Doresc să fiu bine înţeles. Sunt de 3-4 etape, într-o scădere de formă. Am şi ratat un penalty în meciul cu braşovenii, schimbând „colţul" pentru că toată lumea ştia preferinţa mea pentru „colţul" din dreapta portarilor. Dar mă întreb: la 0-0 îşi asuma altcineva responsabilitatea? A treia zi după meciul cu F.C. Braşov, domnul Hizo mi-a spus, fără vreo explicaţie că nu mai fac parte din lot!? Mi s-a dat de înţeles că am vândut meciul respectiv. Să mi se facă dovada! Eu îmi ştiu vârsta şi posibilităţile. N-am plecat în Ungaria pentru că îmi place la Sibiu şi doream să ajut echipa interistă! Eu înţeleg şi dorinţa antrenorului sibian de a întineri formaţia. Dar să fiu scos aşa, fără nici o explicaţie, pe uşa din dos, mi se pare anormal. Ce să fac acum? Să mă duc ca un milog la altă echipă şi să-mi ofer serviciile? Dacă domnul Hizo a avut performanţe cu F.C. Inter, la ele a contribuit şi Majearu. Se vede că serviciile aduse echipei sibiene aproape 5 ani s-au uitat dintr-o dată. Nu ştiu dacă din vară mi-aş fi reînoit contractul cu F.C. Inter, dar maniera neelegantă în care mi s-au dat papucii acum mă dezamăgeşte teribil."

Domnul Gelu Leicu, preşedintele clubului, care a supus, în 13 mai a.c., decizia antrenorului în dezbaterea Consiliului de administraţie, ne-a precizat: „Până în vară, când îi expiră contractul de jucător profesionist la F.C. Inter, Majearu îşi primeşte salariul. Tot din vară am hotărât să-i dăm dezlegarea."

Mircea BIŢU

MINUTUL '91

NICI USTUROIUL NU MAI MIROASE!

În grădina fotbalului nostru nici usturoiul nu mai miroase! „Cultivatorii" au găsit soluţia optimă: ce să tot mutăm banii negri dintr-o geantă într-alta, cu riscurile (mici ce-i drept) de a ne prinde Poliţia. Vorba juristului - preşedinte Vasile Ianul, de la Dinamo: „ N-avem nimic de ascuns. Curat, la lumină". Ne-am perfecţionat : lucrăm direct (sau indirect) cu...puncte. Dă-mi tu azi un punct, ca să-l dau eu mâine cui trebuie şi ţie ţi-l dă înapoi amicul meu, poimâine. Dacă mai pică şi ceva verzăciuni din această tranzacţie, bine, dacă nu, vedem noi. O mână spală pe alta şi amândouă spala obrazul! Dar nu mai zic nimic pentru că vede toată lumea.

* U. Cluj - Dinamo 0-2 (0-0). Să nu-mi spuneţi că n-aţi ştiut că vor câştiga bucureştenii! Au marcat D. Munteanu (min. 63) şi Demollari (min. 73). În min. 83, C. Pană (Dinamo) a fost eliminat de pe teren. Acum este rândul Stelei să ia puncte de-afară... * Progresul - CSM Reşiţa 2-0 (2-0). Derby-ul codaşelor s-a desfăşurat într-o atmosferă de plictiseală generală, deşi „bancarii" mai speră. Autorii golurilor: Dună (min. 16) şi Oprea (min. 81) * Petrolul - Sp. studenţesc 4-1 (2-0) Şi găzarii sunt cu funia la par şi se pare că între ei şi cei de la Progresul sau Selena se va da lupta pentru supravieţuire. Care are mai bune relaţii cu cei de sus va scăpa. Au marcat: Pura (min. 12), Matei (min. 15), Negoiţă (min. 74), Grama (min. 84), respectiv D. Dumitrescu (min. 82) * Universitatea Craiova - Gloria Bistriţa 3-0 Acesta este preţul ... cupei. După câte se pare, Gloria va juca finala Cupei României, iar prăzarii vor merge în Cupa UEFA. Toată lumea mulţumită şi cu lacrimi pe obraji. Au înscris: Zamfir,

continuar în pag. 4

ULTIMA ORA

* În timpul meciului de divizia B dintre CSU Galaţi şi Victoria Chişinău, Serghei Usatâi l-a lovit pe Dan Pantea. De aici s-a pornit o bătaie ca-n filme între jucătorii celor două echipe, spectatorii aplaudând la scenă deschisă. Între... fraţi se acceptă. * În schimb, la partida de fotbal Brescia - Atalanta s-au bătut chibiţii celor două formaţii întreaga pauză şi încă 10 minute din repriza secundă. Mulţi răniţi şi destui arestaţi. A înnebunit lumea. * A încetat din viaţă Alexandru Schwartz, fost atacant al Ripensiei Timişoara şi al reprezentativei de fotbal a României, jucând alături de Bindea, Beke, Ciolac şi Dobay. * La Zărneşti, fostul campion de motocros Marcel Butuza a creat primul club particular de moto: Vectra B.K. cuprizând 5 sportivi, un mecanic şi 3 motociclete. * Reprezentativa de ciclism a României a participat la „Turul regiunilor" din Italia. Stelian Apostre s-a clasat pe locul 82, Lucian Boari, pe locul 92, iar ceilalţi 4 au abandonat, Vasile Mitrache şi Marian Făgăraş după doar 50 km parcurşi! Excursie pe banii federaţiei... * „Nu cumva Graur îşi plasează emisiunile când toată lumea doarme tocmai pentru a fi cât mai puţini cei care le urmăresc şi care-l înjură pentru aiurelile pe care le debitează?" (Gazeta sporturilor nr. 995) * În divizia A de handbal Universitatea CUG Cluj-Napoca s-a lăsat bătută pe teren propriu cu 23-21 de Universitatea Bacău, aflată în zona retrogradării. Patru jucători clujeni - Radu Marc, Dacian Dăncilă, Călin Hosu, Horaţiu Gal au fost suspendaţi pe 4 luni, cu pierderea totală a drepturilor băneşti, iar întreg lotul, pe aceeaşi perioadă, va fi penalizat cu diminuarea cu 20% a aceloraşi drepturi băneşti. Se fură ca-n codru peste tot.

* În pauza meciului Rapid-Poli Timişoara, Daniel Stanciu, redactor la „Evenimentul zilei" l-a luat la pumni pe Mircea Angelescu, preşedintele Ligii Cluburilor Profesioniste şi vicepreşedinte al FRF. Federaţia a hotărât să-i interzică lui D.S. accesul la orice acţiune pe care o va organiza, în principal la conferinţele de presă. Adevărul e că prin redacţii s-au aciuat tot felul de nechemaţi care compromit profesiunea de gazetar (n.i.d.)

FOTBAL DIVIZIA B

MEDIEŞENII - LIDERII SERIEI A II-A

Victoria El. Curtea de Argeş - Gaz metan 2-2 (1-2)

Excelent rezultat al gaziştilor care, cu acest punct câştigat în deplasare, profitând de faptul că adversarii de la Stoina au pierdut, au trecut pe locul întâi în seria a III-a a diviziei B (deocamdată, la egalitate de puncte, dar cu golaveraj mai bun).

Teren bun, timp frumos, arbitraj corect al timişoreanului Mihai Haneş. În aceste condiţii, medieşenii au putut să joace şi... să înscrie. În min. 14, după o lovitură liberă a gazdelor, Niia scapă pe contraatac, centrează de pe dreapta şi Dumitrache, pe faţă, înscrie în; min. 20, o faţă aproape identică: Nistor avansează pe extrema stângă, centrează, iar Pustai reia cu capul şi vorba lui Ilie Dobre - goooll. Gazdele sunt consternate, se aruncă în atac reuşind să reducă din handicap în min. 25, când Moromete transformă o lovitură de la 11 metri acordată de arbitru pentru un fault în careu.

Din păcate, în continuare, medieşenii se retrag în apărare încercând să menţină rezultatul, permiţând argeşenilor să atace susţinut şi, în mod firesc, în min. 70 a survenit egalarea. Moromete transformând un al doilăa 11 metri acordat tot pentru fault în careu.

Cartonaş galben: Stoica (Curtea de Argeş).

Au jucat la Gaz metan: Roşca - Handrea, Someşan, Biro, Nistor (min. 46, Maier) - Niia, Cenan (min. 46, Munteanu), Popa, Popescu - Dumitrache, Pustai.

Urmează pentru medieşeni două partide acasă cu minerii din Uricani şi, respectiv, Lupeni. Nu-s nici grele peste măsură- pentru că minerii sunt ... fioroşi doar în ograda lor - dar nici nu trebuie tratate cu superficialitate.

Cu calm, cu muncă şi dăruire pentru culorile clubului, fotbaliştii de la Gaz metan pot să-şi realizeze obiectivul: promovarea în divizia A.

I. Medieşeanu

ŞOIMII COMPA - MINERUL LUPENI 3-0 (2-0)

Din primul minut s-a văzut clar intenţia minerilor să nu primească gol, dat fiind faptul că ei stau destul de slab în clasament, cu -2 la adevăr, şi s-au apărat în 7-8 jucători în linia defensivă, bubuind şi distrugând orice atac al Şoimilor. Dar toată schema le-a reuşit până în minutul 23, când Bârsan este faultat în careu şi tot el transformă această infracţiune şi 1-0. Văzându-şi tactica compromisă ei ies la atac pentru a echilibra partida şi pe fondul jocului deschis, Şoimii construiesc o fază de toată frumuseţea, Ciobanu îl vede pe Negrea nemarcat îi trimite o minge printre, o centrare perfectă în careu şi Maşca marchează spectaculos cu capul. Mai notăm două faze periculoase la poarta ex-sibianului Flichiş în minutele 35 şi 40 dar pe rând Brumar şi Mihăilă trag de puţin pe lângă. Prima repriză se încheie cu un şut al oaspeţilor (mai periculos) dar pe lângă poarta sibienilor.

Repriza a doua începe tot în nota de dominare a sibienilor, dar pe un contraatac Varga întârzie execuţia şi Berţea respinge. (min. 55). În minutul 60 Ciobanu execută o lovitură liberă lateral dreapta şi Brumar îl execută pe Flichiş. Şi după 3-0 Şoimii joacă bine şi îşi creează ocazii de a mări scorul. În concluzie un joc dinamic în care vioara întâi au fost gazdele, câştigând clar. Brigada de arbitri bucureşteni, la centru Laurenţiu Feceoru, a avut o prestaţie bună.

Antrenorii Purima şi Albotă au aliniat formaţia: Fl. Berţa - P. Berţa, Mihăilă, Floare, Negrea (min. 78 Mărginean) - Ciobanu, Marcu, Luca, Brumar - Bârsan (min. 55 Trif) Munteanu .

M. DUMITRU

PRIMUL "8000" PENTRU ROMANIA

TABĂRA DE BAZĂ

5. În după amiaza zilei de 23 iunie, după ce îşi primesc banii, porterii balţi se retrag din tabăra de bază. Aveam toată admiraţia pentru aceşti oameni simpli, dar deosebit de puternici şi devotaţi. I-am văzut cărând din greu, încălţaţi cu sandale sau tenişi, pe soare torid, pe frig, ninsoare sau vânt. Veselia lor ancestrală nu-i părăsea însă niciodată şi sunt de neuitat serile când, la lumina focului, cântau şi dansau cu toţii, iar apoi se retrăgeau şi se rugau în linişte lui Allah, într-un decor montan la fel de vertical ca şi ei. Nu rareori, însoţind cu fidelitate diverse expediţii, unii porteri balţi îşi pierdeau viaţa în accidente survenite în cursul marşului de apropiere. De altfel, în timp ce noi eram pe Broad Peak, un porter a murit în zona Concordia, căzând într-o crevasă de gheaţă. Ofiţerul de legătură Ajazz, şirdarul Baig şi doi bucătari (Gare şi Musa) au rămas cu noi în tabăra de bază. Amplasamentul acesteia a fost stabilit pe morena centrală a gheţarului Godwin Austen, la poalele Broad Peak-ului şi la cca.7 km distanţă de tabăra de bază pentru K2, al doilea munte al lumii.

Am montat mai multe corturi: un cort pentru servirea mesei în comun, un cort-bucătărie, un cort de dormit pentru bucătari, un cort de dormit pentru Baig şi un altul pentru căpitan, un cort WC, iar noi, cei 8 alpinişti împărţeam 4 corturi englezeşti „Wild Country": Russ cu Barny (liderii), R.Y. cu David, Fulvio cu Mikko şi eu cu Stuart (mezinii echipei).

Marşul de apropiere a fost o bună ocazie de a ne cunoaşte mai bine. Cu siguranţă aveam temperamente diferite, experienţe şi stiluri diferite de căţărare, dar speram şi de altfel se impunea să alcătuim o echipă unită şi omogenă. Pasiunea comună pentru munte şi alpinism ne-a ajutat să reuşim acest lucru destul de rapid. A fost extraordinar cum oameni care se întâlnesc pentru prima dată, venind din lumi foarte diferite (mai ales eu, ce-i drept!), dar mânaţi de aceeaşi arzătoare dorinţă de victorie, se pregăteau acum să înfrunte unul din cele mai înalte piscuri din Himalaya, asumându-şi conştient riscuri enorme, într-o aventură la limita dintre posibil şi imposibil şi chiar dintre viaţă şi moarte.

După montarea corturilor am început să ne gospodărim. Bucătarii au sacrificat şi cea de-a doua capră care ne însoţise până în

TICU LĂCĂTUŞU

continuare în pag.2

PATRU PRETENDENŢI LA PROMOVARE

*Progresul - Textila 0-2 (0-0) Timpul excelent pentru fotbal, câmpul de joc de la Orlat bun, precum şi arbitrajul fără cusur, au creat ambelor echipe, vechi combatante ale acestui eşalon, condiţii propice de a oferi numeroşilor spectatori o întrecere dârz, dar sportiv disputată, extrem de echilibrată, presărată cu numeroase atacuri tăioase şi incredibile ratări la cele două porţi. Textiliştii medieşeni - temeinic pregătiţi de I. Sălcudeanu - şi „asistaţi" la această întâlnire de chiar directorul unităţii patronatoare, bine coordonaţi în teren de I. Săvuţ, s-au dovedit mai maturi şi vicleni în atac, sancţionând prompt orice greşeală a defensivei din faţă. În primul sfert de oră am consemnat trei ocazii risipite de ei prin: S. Avram (min. 5 şut pe lângă ţintă), B. Teleabă (min. 10 „bombă" peste poartă) şi T. Sima (şut din poziţie centrală peste transversală). În replică, gazdele ratează la rândul lor câteva bune situaţii prin D. Măierean (min. 21), N. Candin (min. 23 reluare respinsă în corner de portarul Ordean), din nou Măierean (şut scos de pe linia porţii de I. Săvuţ), I. Bogăţan şi N. Seicean. În min. 45, D. Măierean ratează cea mai mare ocazie, reluând de la doar 3 metri, pe lângă poartă centrarea de gol a lui I. Ciora. În repriza secundă I. Andronic, de la gazde, şutează razant cu stâlpul porţii, iar un minut mai târziu mingea expediată de N. Candin întâlneşte bara aceleiaşi porţi.

Campionatul judeţean de fotbal

Dornici de a marca cu orice preţ, orlăţenii atacă furibund cu toate liniile şi în min. 64, la o greşeală în lanţ a apărării gazdelor, V. Hanzi deschide scorul, înscriind din apropiere. După trei minute, acelaşi jucător, amendând o altă naivitate a localnicilor, punctează din nou. În ciuda eforturilor din final ale orlăţenilor, ei nu reuşesc nici măcar golul de onoare, meritat după ocaziile avute, la care mai amintim şi pe cea din min. 76, când balonul şutat de la 2 m de S. Dicu, n-a putut intra în plasa porţii medieşene. * Record - Spicul 8-0 (4-0) Simplu galop de sănătate al liderei în dauna „unsprezecelui" din Şeica Mare care s-a soldat cu o victorie netă, urmare a golurilor realizate de E. Bocăzar (min. 15, 27, 70), B. Forgacs (min. 25), I. Craiu (min. 43) şi L. Ciorogar (min. 60, 68, 77). * Cibinul - Sticla 3-2 (1-0). Pe propriul teren echipa din Cristian a învins de justeţe formaţia sticlarilor din Avrig, graţie golurilor marcate de Z. Haiduc, O. Obrocea şi V. Leaşu. Pentru oaspeţi au punctat V. Moisin şi N. Haşegan (din penalti). * Romanofir - Fl. Roşie 3-0. „Musafirii" din Cîrţa nu s-au prezentat la Tălmaciu . * Cedonia - Recolta 5-1 (2-0). Au înscris: M. Popa (2), D. Negrea, C. Drăgoi şi D. Nedelcu, respectiv N. Rus.

JUDEŢ II * Unirea Miercurea - Hapomex Ruşi 3-0 (1-0). Autorii golurilor: D. Rău, N. Sălişteanu şi A. Rău. * Viitorul Rusciori - Flacăra Şura Mare 1-0 (1-0). Unicul gol a fost înscris de A. Neagoe (min. 29) * Carpaţi Sibiu - Avîntul Alţîna 3-0 (0-0). Au punctat: S. Pîrvu (min. 64, 83) şi M. Gorgan (min. 87) * Gloria Loamneş - Recolta Vurpăr 3-1 (0-0). Realizatori: I. Giurgiu (3), respectiv I. Neagu. * Sevişul Şelimbăr - Gloria Nocrich 2-6 (0-3). Au marcat: L. Banea (2), P. Adam (2), D. Lazăr şi M. Crişan pentru oaspeţi, N. Omotă şi G. Sălăjean pentru gazde.

V.M.

PRIMUL "8000" PENTRU ROMÂNIA

urmare din pag. 1

tabăra de bază pe propriile ei picioare. Combustibilul pe baza căruia funcţionează aragazele din bucătăria noastră este Kerosen-ul, folosit şi de aeronave. Pentru taberele de altitudine vom folosi aragaze foarte mici şi uşoare, producţie Anglia, funcţionând cu butelii ultrauşoare şi de dimensiuni reduse, care conţin un amestec de propan-butan („Epigas"), special concepute pentru o ardere optimă la mare altitudine. Sursa de apă în tabăra de bază o constituie un „lighean" săpat în gheaţă şi care, în cursul zilei, se umple cu lichidul vital ce urma apoi să fie fiert la bucătărie. Timp de aproape 7 săptămâni am utilizat numai apa provenită prin topirea gheţii sau a zăpezii. Resturile menajere vor fi adunate într-o groapă special amenajată, unde vor fi arse. Ce nu se va putea arde (cutii de conserve, borcane) va fi transportat şi depozitat în altă parte, urmând ca, la părăsirea taberei, totul să fie cărat înapoi la Skandu, pentru a lăsa munţii curaţi, aşa cum i-am găsit şi cum îi vor găsi şi cei ce vor veni după noi. Pentru toţi colegii mei această problemă era o chestiune normală, impusă atât de conştiinţa ecologică a fiecăruia, cât şi de legislaţia foarte clară în acest sens din ţările lor. Numai la noi una se vorbeşte şi alta se face şi, în timp ce munţii Pakistanului sunt curăţaţi cu pasiune de toţi turiştii care îi calcă - indiferent de provenienţa lor statală - munţii României, pe care ne batem în piept că-i iubim atât de mult şi în care ne-am plămădit ca popor, arată acum, în foarte multe locuri, ca o ladă de gunoi!

Când am ajuns în tabăra de bază (4850 m), alte 3 expediţii evoluau pe Broad Peak (germană, sud-coreeană şi britanică), iar una (britanică) se retrăsese învinsă. Cele 3 echipe încă în lucru se aflau în faze distincte ale ascensiunii. Germanii anunţaseră deja retragerea după ce au atins cca 7300 m (tabăra III), reclamând zăpada adâncă şi, în primul rând, frigul excesiv (minus 30-35 grade C). De altfel, unul dintre alpiniştii germani, cu degerături extrem de grave la picioare, fusese evacuat din zonă cu elicopterul către spitalul din Skandu (1 oră şi 10 min.). Expediţia germană mai avea însă doi oameni pe munte, la mare altitudine, fiind aşteptaţi cu vădită îngrijorare de coechipieri. Coreenii alcătuiau o expediţie extrem de puternică, omogenă, organizată în stil militar şi denumită „Love & Friendship Corean Broad Peak Expedition" (Expediţia Coreeană pe Broad Peak, a Dragostei şi a Prieteniei"). Pe 23 iunie, coreenii (care aveau tabăra de bază la cca 15 minute de a noastră) ne-au şi vizitat cu întreaga echipă (8 alpinişti şi ofiţerul de legătură), ne-au fotografiat şi filmat. Munciseră mult şi erau extrem de obosiţi. Montaseră tabăra II, la 6750 m şi testaseră şi traseul spre tabăra III. Se plâng, în primul rând, de zăpada proaspătă, foarte adâncă. Deşi îşi pierduseră cu siguranţă elanul iniţial, erau dominaţi de o voinţă de fier, tipică popoarelor din Extremul Orient. Deci, vor mai face o tentativă. Britanicii sosiseră ultimii în zonă, cu aproape două săptămâni înaintea noastră şi erau încă în perioada de aclimatizare, în cursul căreia montaseră o tabără de bază avansată şi tabăra I la cca 5200 m. Alcătuiau o echipă de excepţie, cu nume de referinţă în alpinismul mondial, printre care: Roger Payne, Tain Peter şi Alan Pfyfe, toţi cu importante funcţii de conducere în B.M.C. (British Mountaineering Council = Consiliul Alpin Britanic) şi U.I.A.A. (Uniunea Internaţională a Asociaţiilor de Alpinism). Ei reprezentau de altfel o expediţie a B.M.C.-ului, sponsorizată cu cca 150 000 lire sterline de către compania engleză „Eastern Electricity". Ambiţia lor este fără margini. M-am întâlnit cu liderul lor, Roger Payne, în drum spre tabăra de bază. Eu urcam, el cobora (după o zi de antrenament). L-am recunoscut imediat. A fost bucuros, dar şi foarte surprins când a auzit cine sunt. Mă cunoştea dintr-o scrisoare pe care i-o trimisesem în luna mai, solicitându-i un oarecare sprijin pentru această expediţie, într-un moment în care participarea mea era încă incertă. Mi-a răspuns foarte amabil şi sincer că înţelege faptul că alpiniştii din Europa de Est aspiră tot mai mult la optmiarii Himalayei şi că pentru România o ascensiune pe Broad Peak ar fi într-adevăr o performanţă extraordinară, dar datorită lipsei noastre de experienţă la marile altitudini şi condiţiilor materiale precare îmi recomandă că ar fi mai indicat să începem cu vârfuri mai mici, de 6-7000 m, înainte de a ataca optmiarii - giganţii planetei -, rezervaţi unei elite. Nici nu am avut timp să-i răspund la scrisoare, dar ştiam că ne vom vedea pe Broad Peak. După primul contact unu-la-unu cu Roger, aveam să ne mai întâlnim foarte des în următoarele săptămâni, lucrând în paralel pe Broad Peak, eu cu echipa internaţională, el cu echipa B.M.C.-ului. A dat tot ce a putut din el pentru a reuşi. Cred că nici prin gând nu-i trecea atunci că el va eşua şi eu voi învinge.

(va urma Episodul 6: Aclimatizarea)

ŞTIRI DIN ŞAH

Este în plină desfăşurare „Cupa C.S.Ş. Sibiu" la şah, competiţie tradiţională ajunsă la a 14 ediţie. Participă în acest an 39 şahişti juniori.

* Echipele de băieţi şi fete ale judeţului Sibiu au reuşit frumoasa performanţă de a se califica din faza de zonă a campionatului naţional şcolar rezervat şcolilor generale eliminând reprezentativele a 4 judeţe. Le dorim succes în finala pe ţară.

* La campionatul naţional individual de juniori tot mai greu se cuceresc medaliile. În majoritate campionii naţionali îşi vor încheia situaţia şcolară din trimestrul II în trimestrul III, semn că unii renunţă şi la şcoală pentru sportul de performanţă. Nu întâmplător, deci, România este pe locul I în lume la şahul juvenil de performanţă.

Evident cei 2 reprezentanţi ai judeţului calificaţi în finală - Răşinaru Alina şi Armenciu Bogdan nu puteau emite pretenţii mai mari decât includerea lor în lotul naţional la categoriile respective.

* În contrast cu Sibiul, unde şahul face paşi înapoi, Mediaşul priveşte cu încredere atât şahul de performanţă cât şi de masă. Graţie sprijinului primit din partea primăriei (dl. Dionisie Bucur) şi a directorului Casei de cultură a municipiului, domnul Cioc Viorel, medieşenii dispun de o sală de joc bine dotată, centrală cu o vie activitate şi un inimos instructor voluntar, Moldovan Miron. Sperăm ca în acest an echipa de performanţă Sparta să reintre în primul eşalon de unde anul trecut a retrogradat datorită neparticipării la competiţie din lipsă de fonduri. Există garanţii că în acest an echipa va participa la divizia secundă cu şanse reale de promovare.

* În perioada 18-30 mai, la Odorheiu Secuiesc are loc unul din cele mai puternice turnee ale României, dotat cu trofeul „A.T.I. HOMOROD". Se scontează pe participarea echipei olimpice a Ungariei şi se duc tratative pentru participarea celebrelor surori Polgar. La acest turneu este invitat să participe, pe lângă alţii, şi campionul municipiului Sibiu, Răşinaru Gheorghe, maestru al sportului, care în prezent activează la Sparta Mediaş.

Luni, 17 mai 1993

TVR 1 13.30 Calendar 14.00 Actualităţi, meteo 14.15 Ora de muzică 15.00 Didactica - limbi străine 15.45 O samă de cuvinte 16.00 File de istorie 16.25 Oameni de lângă noi 16.55 Actualităţi 17.00 Magazin în limba maghiară 18.30 Studioul economic 19.30 Desene animate 20.00 Actualităţi, meteo 20.35 Tezaur folcloric 21.05 Reporter '93 21.35 Teatru TV 22.55 Sport 23.45 Actualităţi

RTL 7.00 Magazin matinal 10.00 Şeful (s): „Moartea fratelui" 11.00 Bogat şi frumos (s) 11.30 Preţul e fierbinte (cs) 12.00 Riscant! (cs) 12.30 Duelul familiilor (cs) 13.00 Magazinul amiezii 13.30 Springfield Story (s) 14.20 California Clan (s) 15.10 Cheamă California (s) 16.00 Crima e hobby-ul ei (s) 17.00 Hans Meiser (s): „Mamele vitrege" 18.00 Cine-i şeful aici? (s) 18.30 O familie foarte drăguţă (s) 19.00 Elf 99 (magazin) 19.45 Ştiri, sport, meteo 20.15 Exploziv-magazin 20.45 Vremuri bune, vremuri rele 21.15 Columbo: „Întoarcerea mortală" 23.10 Quincy (s): „Bănuiala falsă" 0.05 Magazin cultural 0.35 Gong Show (show/cs)

PRO 7 5.45 Seriale, da (r) 10.10 Omul de bronz (r) 14.05 Agenta cu suflet (s.p): „Crăciunul fierbinte" 14.40 Omul din Laramie (r) 16.25 Tare dar gingaş (s.p) 17.20 Trick 7 - da 19.05 O casă zgomotoasă (s.co) „Aproape poet" 19.35 Bill Cosby Show (s) 20.05 Străzile din San Francisco (s): „Ori plăteşti, ori..." 21.00 Ştiri 21.15 Întîmplarea (f.SF.SUA 1985) 23.30 Investigaţia (f.p.Canada 1985) 0.50 Cei 5 duri (s.a): „Planul diabolic" 2.05 Mancuso (r) 3.00 Malone (r)

EUROSPORT 9.30 Aerobic 10.00 Gimnastică artistică CE de juniori, Geneva (r) 12.00 Patinaj artistic 14.00 Sporturi cu motor - magazin 15.00 Tenis Turneul feminin Lufthansa, Berlin (r) 18.00 Motociclism MP al Australiei 19.00 Baschet Cupa Ewing 20.00 Eurofun Magazin sportiv 20.30 Ştiri 21.00 Tenis Turneul feminin Lufthansa. Finala (r) 23.00 Box profesionist 0.00 Fotbal Cele mai frumoase goluri ale săptămânii 1.00 Golf Retrospectiva turneului european PGA 2.00 Ştiri

SAT 1 7.00 Bună dimineaţa - magazin 10.00 Black - fulgerul negru (s.a) 10.30 Sub soarele Californiei (s) 11.20 Unul nu renunţă (r) 13.00 Roata norocului (r) 13.40 Salvamarul (r) 14.30 Umbrele pasiunii (s) 15.20 Vecinii (s): „Copii problemă" 15.50 Soarele Californiei (s): „Casa cărţilor" 16.45 Răzbunătorii (s.a): „Sunt necesari copii?" 17.45 5x5 (cs) 18.20 Totul sau nimic (cs) 19.30 Sport 19.45 Ştiri 20.00 La noroc! (Blind Show) 20.30 Roata norocului (cs) 21.15 Povestiri cu ştrengari (f. Germania 1964) 23.05 Akkut: afaceri, analize 0.00 Denunţătoarea (f. Germania 1974) 0.45 Kanal 4

RTL 2 7.10 Grumps (da) 7.20 Fata de la fermă (da) 7.45 Georgie (da) 8.05 Gophers (da) 8.30 Ţara şopârlelor (da) 8.55 Cobi (da) 9.20 C.O.P.S. (da) 9.45 Robin Hood (da) 10.10 Poveştile lunii (s) 10.40 Cu inima voioasă (s) 11.05 Ruck Zuck (jocuri) 11.30 Benson (s) 12.05 Şeriful Lobo (s) 13.00 Dr. Westfall (s) 14.00 Desene animate (r) 17.05 Seriale în reluare 21.00 Ştiri 21.15 Spionul seducător (s) 22.05 Catch (Wrestling) 23.00 Şcoala răzvrătiţilor (f.SUA 1987) 0.30 Crime Story (s.p) 1.15 Un şerif la New York (s) 2.55 Spionul seducător (r) 3.40 Reluări

SKY ONE 8.00 DJ Kat 11.10 Jocul piramidei (cs) 12.00 Îmbogăţeşte-te (cs) 13.00 Spanul şi frumoasa 14.00 Falcon Crest (s) 15.00 Strada E (s) 15.30 Altă lume (s) 16.20 Santa Barbara (s) 16.45 Maude (s) 17.15 Diferite lovituri (s) 17.45 DJ Kat Show 19.00 Star Treck (s) 20.00 Games World (cs) 20.30 Strada E (s) 21.00 Eliberarea (s) 21.30 Legături de familie 22.00 Miniserial 0.00 Garfield 0.30 Star Treck (s) 1.30 Stud (ca)

3 SAT 14.00 Magazinul amiezii 15.15 Festivaluri europene: Martina Franca 15.45 În concert: gala tinerilor interpreţi 17.15 Clubul seniorilor 18.10 A.J. Kwak (s) 18.35 Secţia crime (s.p) 19.00 Imagini din Austria (do) 20.00 Ştirile zilei 20.203 SAT - studio 20.30 Ultimele ştiri 22.00 Pierdut în muzică (magazin muzical) 22.30 Culturale 22.50 Sport şi ştiri 23.30 Graffitti (do) 1.05 Ştiri elveţiene

SUPER CHANNEL 7.00 Muzică 7.15 Super Shop 7.45 Agenda şi lumea afacerilor 9.00 Ştiri 10.00 Super Shop 13.00 Magazinul călătoriilor 13.30 Europa de Est 14.00 Agenda 14.30 Sport 15.00 Filmul european 15.30 Videogenerator 17.30 Către Europa 19.30 Bonanza (s) 20.30 Detectivii (s) 21.00 Sport 21.30 Universul TV 22.00 Agenda 22.30 Ecologice 23.00 Ştiri 23.30 Europa afacerilor 23.50 Piaţa americană 0.00 Hăituita din stele (f.SF. SUA '81)

DSF 9.45 Reluări 13.00 Hopp sau Top (r) 13.30 Idei de petrecerea timpului liber în familie 14.00 Tele-bursa 15.00 Concurs de dans 16.00 Sport 16.30 Idei de călătorie: Egipt (r) 17.00 Eliberaţi ringul pentru tata (f.ep.18) 17.30 Recorduri din lumea sportului 18.00 Sport 19.00 Cu deltaplanul în Tibet (do) 20.00 Hopp sau Top (cs) 20.30 Studioul DSF 21.00 Sport din toată lumea 22.00 Fotbal: Bundesliga şi liga engleză 0.00 Wrestling feminin

TV 5 7.00 Coaja de banană (s) 7.30 Teledimineaţa 13.45 Jurnal elveţian 14.15 Coaja... (r) 16.30 Ramdam 17.00 Jurnal TV5 17.15 Vision 5 17.30 Descurcăreţii 17.55 Sport în aer liber 18.30 Culinară 19.00 Întrebări adresate unui campion (cs) 19.30 Jurnal TV5 20.00 Jocul dicţionarelor (cs) 20.30 Jurnal belgian 21.00 Magazin de informaţii 22.00 Jurnal francez TF 1 22.30 Divertisment cu J.P Foncault 0.00 Arhitectură catedrelor (s): „Mexic" 1.00 Jurnal francez Soir 3

MTV 8.00 Dejun muzical 11.00 V.J. Richie Rich 14.00 VJ Simone 16.00 Muzică soul şi raggae 17.00 Mari Hit-uri 18.00 Coca Cola Report 18.15 Noutăţi cinematografice 18.30 Ştirile MTV 18.45 3 din 1 19.00 Topul britanic al MTV 21.00 Concert Rod Stewart 22.00 MTV Prime: Cannes 23.00 Mari Hit-uri 0.00 Coca Cola Report 0.15 Noutăţi cinematografice 0.30 Ştirile MTV 0.45 3 din 1 1.00 Rock Block muzică hard 3.00 V.J. Marijne 4.00 Videoclipuri nocturne

LUNI, 17 MAI 1993

14.00 Actualităţi * Meteo 14.15 Ora de muzică 15.00 Didactica 15.30 Teleşcoală * Curs de limba italiană 15.45 O samă de cuvinte 16.00 Magazin agricol 16.30 Portativul preferinţelor muzicale 17.00 Actualităţi 17.05 Magazin în limba maghiară 18.35 Tezaur folcloric 19.00 Documentar TV 19.30 Desene animate * PINOCCHIO 20.00 Actualităţi 20.35 Sport 20.40 Teatru TV. OPERETA de Witold Gombrowicz 22.15 Studioul economic 23.00 Actualităţi 23.15 Repriza a treia

MARŢI, 18 MAI 1993

7.00 TVM * Telematinal 10.00 TVR Iaşi 11.00 TVR Cluj-Napoca 12.00 Teatru TV. OPERETA de Witold Gombrowicz (r) 13.30 Desene animate * MACRON I 14.00 Actualităţi * Meteo 14.15 Ora de muzică 15.00 Didactica 15.30 Teleşcoala 16.00 Convieţuiri - magazin 17.00 Actualităţi 17.05 Medicina pentru toţi 17.35 Salut, prieteni! 18.35 Starea naţiunii - dialoguri politice 19.30 Desene animate * PINOCCHIO 20.00 Actualităţi 20.35 Rosturi, rostiri 20.40 Sport 20.45 Film serial. Midnight Caller (5) 21.45 Universul cunoaşterii 22.35 Salut, prieteni! (II) 23.20 Actualităţi 23.35 Studioul şlagărelor.

MIERCURI, 19 MAI 1993

7.00 TVM * Matinal 10.00 TVR Iaşi 11.00 TVR Cluj-Napoca 12.00 La Sept. Worldnet USIA. 12.30 Desene animate * Macron I 14.00 Actualităţi * Meteo 14.15 Ora de muzică 15.00 Didactica 15.45 O samă de cuvinte 16.00 Dosarele istoriei * Armand Călinescu 16.30 Panoramic muzical 16.55 Fotbal: Meci din returul semifinalelor Cupei României. Transmisiune directă 18.50 Microrecital Doru Tufiş 19.00 Documentar artistic 19.30 Desene animate * PINOCCHIO 20.00 Actualităţi 20.35 Reporter '93 21.05 Telecinemateca MARTIN ROUMAGNAC (Franţa, 1946) cu Marlene Dietrich, Jean Gabin 23.05 Actualităţi 23.20 Simpozion 0.05 Fotbal: Juventus - Borusia Dortmund (rezumat).

JOI, 20 MAI 1993

7.00 TVM * Telematinal 10.00 TVR Iaşi 11.00 TVR Cluj-Napoca 12.00 Film artistic. AL 7-LEA JURAT 13.45 Desene animate 14.00 Actualităţi * Meteo 14.15 Ora de muzică 15.00 Didactica 15.30 Teleşcoală: Curs de limba engleză 16.00 Repere moldave 16.20 Repere transilvane 16.40 Rugby: România - Franţa. Transmisiune directă de la Bucureşti 18.15 Magazin în limba germană 19.15 Spectacolul lumii 19.45

PROGRAMUL TVR 17-23 MAI 1993

Desene animate 20.00 Actualităţi 20.35 Rosturi, rostiri 20.40 Sport 20.45 Film serial. DALLAS (233) 21.45 Reflecţii rutiere 22.00 Oaspeţi ai Festivalului Internaţional „Cerbul de Aur". PATRICIA KAAS 22.15 Studioul economic 23.00 Actualităţi 23.15 Confluenţe.

VINERI, 21 MAI 1993

7.00 TVM * Matinal 10.00 TVR Iaşi 10.30 Transmisiune directă a slujbei religioase de Sfinţii Împăraţi Constantin şi Elena 12.00 Film serial NOII AŞI AI CERULUI ALBASTRU (6) 13.00 Descoperirea planetei 13.30 Desene animate * Macron I 14.00 Actualităţi * Meteo 14.15 Ora de muzică 15.00 Didactica 15.35 Teleşcoală. Învăţaţi engleza americană: „Album de familie" 16.00 Cheia succesului 16.30 Arte vizuale 17.00 Actualităţi 17.05 Gong! Emisiune de critică şi actualitate teatrală 17.35 Pro Patria 18.35 De drag şi de voie bună. Cântece populare 19.00 Cultura în lume 19.30 Desene animate * PINOCCHIO 20.00 Actualităţi 20.35 Sport 20.40 Film serial. DESTINUL FAMILIEI HOWARD (69) 21.45 Viaţa parlamentară 22.15 Campionatul european de gimnastică ritmică 23.05 În lumea minunată a muzicii 23.35 Actualităţi 23.50 Magazin cinematografic 0.50 Jazz-fan .

SÂMBĂTĂ, 22 MAI 1993

9.00 Bună dimineaţa... de la Sibiu 10.00 Actualităţi 10.10 Clubul lui Gulliver 11.00 Film serial pentru copii. AVENTURILE LUI BLACK BEAUTY (31) 11.30 Tradiţii 12.00 Alfa şi Omega 13.00 Ora de muzică 14.00 Tranzit TV. Ora 25 *14.05 DON COYOTE ŞI SANCHO PANDA * Atlas * Topul muzical european * Comedie FAMILIA SIMPSON (ora 17.30) * Campionatul european de gimnastică ritmică * Teleenciclopedia * Actualităţi * Editorialul săptămânii * Campionatul european de gimnastică ritmică * Film serial. DETECTIVUL FROST (Anglia 1992) 23.30 Film serial. Midnight Caller 0.25 Actualităţi 0.35 Trei din zece pentru un show .

DUMINICĂ, 23 MAI 1993

9.00 Bună dimineaţa! 10.00 Actualităţi 10.10 Arlechino 11.00 Film serial pentru copii. AVENTURILE LUI BLACK BEAUTY 11.25 Avanpremiera TV 11.30 Lumină din lumină 12.30 Viaţa satului 14.00 Actualităţi 14.10 Poşta TV 14.25 Video-Magazin. Turnul Babel * Charles Aznavour la ora confesiunilor * Incredibil dar adevărat * Desene animate * Campionatul european de gimnastică ritmică * Ştiinţă şi imaginaţie: SUPER FORCE 17.05 5 pentru un cec 18.00 Festivalul Internaţional Bucureşti '93 19.00 Film serial. DALLAS (234) 20.00 Actualităţi 20.35 Film artistic. OPERAŢIUNEA „OSTERMAN" (SUA '83) 22.25 Convorbiri de duminică 22.55 Actualităţi 23.10 Maeştrii 0.10 Nocturna de duminică.

MAPAMOND SPORT

O EXPERIENŢĂ FRANCEZĂ INTERESANTĂ

Nu numai la noi, ci şi în alte ţări se pune întrebarea: cum poţi îmbina sportul de înalt nivel cu profesiunea pe care ţi-ai ales-o şi pe care va trebui s-o exerciţi după abandonarea activităţii competiţionale?

În Franţa există 350 sportivi clasaţi drept „elită naţională" şi care beneficiază de un contract cu 61 întreprinderi franceze. În practică, aceşti tineri, care apără culorile ţării lor în cele mai mari competiţii mondiale, sunt angajaţi, fiecare conform studiilor sale. Plătiţi cu salarii integral, ei nu lucrează decât jumătate din timpul normal de muncă. Este o înţelegere care nu-i priveşte şi pe sportivii profesionişti.

Când, în 1981, ministrul Edwige Avice a propus directorilor de întreprinderi această formulă, toţi au fost refractari, deşi guvernul le-a oferit câte 20.000 franci pe an pentru fiecare sportiv angajat în întreprinderile lor (un fel de „indexare" sau „compensare", dacă ar fi să folosim noul limbaj de lemn!) „De ce să plătesc eu cu salariu întreg un om care munceşte numai pe jumătate sau nici atât pentru că după antrenamente şi întreceri, sportivul are nevoie de odihnă, de recuperare?"

Treptat, însă, şi-au schimbat concepţia, constatând că un campion poate aduce servicii importante prin reclama şi publicitatea pe care o face prin rezultatete sale. Este cazul lui Fabien Cann, campion mondial de judo, angajat ca funcţionar la banca „Credit lyonnais", al atletului Stephane Caristan (110 m garduri), al decatlonistului Alain Blondel, al campionului mondial la caiac-canoe Pascal Boucherit, Pascal Jolyot, campion olimpic de scrimă pe echipe etc.

Problema mai dificilă este cum pot fi susţinuţi sportivii neprofesionişti care n-au ajuns încă în „elita naţională".

În Franţa, colectivităţile locale contribuie la sprijinirea şi integrarea sportivilor. Astfel, fundaşul echipei de rugby Stade Toulousain, Joel Dupuis (27 ani) este din 1986 animator sportiv la Oficiul municipal de sport din Ramonville, având pregătire şi diplomă în acest sens. Ca sportiv, participă la 3 antrenamente şi la un meci pe săptămână. La serviciu se prezintă doar jumătate din timp, dar este plătit cu salariu întreg.

... Din păcate, la noi, tot mai puţini sunt cei dispuşi să-i susţină material pe sportivi şi, în curând, Sibiul va ajunge un oraş în care sâmbăta şi duminica nu se va mai întâmpla nimic. Păcat şi trist.

Manfred Kaltz s-a născut la 6 ianuarie 1953 şi-a ajuns unul dintre marii jucători de fotbal ai Germaniei: 581 de prezenţe în Bundesliga (majoritatea sub culorile lui Hamburger SV), de peste 40 de ori component al reprezentativei ţării sale, a fost un mijlocaş cu deosebite calităţi. În vara trecută, la aproape 38 de ani, a abandonat activitatea competiţională, devenind om de afaceri în domeniul comercializării apei minerale.
În imagine, „Manni" Kaltz împreună cu soţia sa, Astrid.

CEL MAI POPULAR CLUB DIN ANGLIA

F.C. Manchester United a luat fiinţă în anul 1878, când lucrătorii de la depozitul din Newton Heath al societăţii „Lancashire and Yorkshire railwais" pun bazele echipei. Culori: alb-roşu. Cel care a făcut mare această echipă a fost celebrul manager scoţian Matt Busby. Gloria clubului s-a datorat ataşamentului jucătorilor săi. Pentru că aici jucătorii erau formaţi de mici, fiind depistaţi de prin curţile şcolilor şi de pe maidane de o foarte numeroasă reţea de „observatori". Unul dintre aceştia a ajuns celebru: Jo Armstrong era telefonist la sediul clubului, nu jucase niciodată fotbal, dar avea un fler nemaipomenit în descoperirea talentelor autentice, el aducându-i în „ograda" lui M.U. pe, apoi celebrii, Bobby Charlton, Best, Bell, Osgood, Peters. Dar istoria clubului n-a fost scutită de suişuri şi coborâşuri.

... Joi 6 februarie 1958, M.U., cea mai bună echipă engleză de după război, campioană în 1952, 1956, 1957, a făcut escală pe aeroportul din Munchen, venind de la Belgrad, unde eliminase din CCE, în sferturi de finală, pe Steaua roşie. La Munchen ningea. La decolare bimotorul „Elisabeth" al Societăţii British European Airways n-a reuşit să se desprindă de sol din cauza zăpezii. Se fac reviziile mecanice impuse de situaţie, se porneşte din nou, avionul se ridică dar, la scurt timp, se prăbuşeşte. Mor 8 jucători, preparatorul fizic, doi conducători ai clubului şi 8 ziarişti. Grav accidentaţi, Bobby Charlton şi Matt Busby au fost timp îndelungat între viaţă şi moarte. Tricourile lui M.U. au fost purtate de jucători care au rămas în memoria tuturor iubitorilor de fotbal din lume, dacă ar fi să-i amintim numai pe N. Stiles, G. Best, D. Law, Lou Macari, B. Charlton, McGrath, Strachan... iar mai recent: Bryan Robson, Webb, McClair, Mark Hughes, Lee Sharp.

Manchester United a câştigat Cupa Campionilor Europeni în 1968 (4-1 cu Benfica Lisabona) şi Cupa Cupelor în 1991.

În ciuda unor perioade de declin, echipa nu şi-a pierdut suporterii, la meciuri asistând frecvent 40.000-45.000 spectatori şi clubul numărând 49.000 membri cotizanţi. Tom Tyrell, de la radio Picadilly explică această popularitate: „Aceasta datează de la tragedia de pe aeroportul din Munchen. Echipa era campioană şi practica un joc spectaculos apreciat în întreaga Anglie. Emoţia generată de accident a fost generală şi s-a creat un fel de cult pentru acest club, care s-a transmis din tată-n fiu. Aşa se face că, în vreme ce Manchester City n-are suporteri decât în oraş, Manchester United are în întreaga Mare Britanie."

Aşa se face că MU este un club bogat, deşi are cele mai ieftine bilete de meci (între cca 10 şi 25 mărci) şi stadionul Old Trafford este unul dintre cele mai frumoase şi mai bine dotate din lume.

Iar dacă fotbalul englez nu mai e spaima Europei, Manchester United continuă să fie o echipă iubită şi susţinută de statornicii ei fani.

Să vedem ce va face MU în ediţia 1993/94 a Cupei Campionilor Europeni...

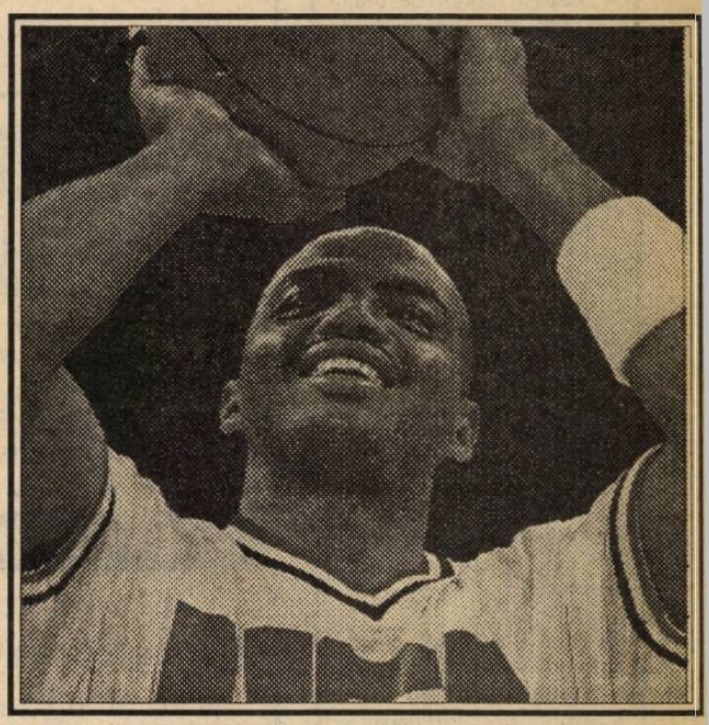

Una dintre speranţele fotbalului brazilian pentru turneul final al campionatului mondial din 1994 este atacantul Elivelton. Născut la 31 iulie 1971, el este legitimat la Sao Paulo, dar, după acest turneu, nu ne-am mira să-l vedem într-unul din marile cluburi din Europa. În imagine: Elivelton (tricou alb) într-o acţiune caracteristică.

UN SCOŢIAN... IRLANDEZ PÂNĂ-N MĂDUVA OASELOR

Pat Bonner, irlandez getbegèt, portarul reprezentativei ţării sale, trăieşte o viaţă liniştită la Glasgow, în Scoţia, a doua sa ţară.

„Glasgow este 70% Rangers (protestant) şi 30% Celtic (catolic). Este o situaţie dezagreabilă, chiar insuportabilă pentru unii. Eu sunt aici de 14 ani şi încă nu-i înţeleg pe oamenii ăştia. Iubesc oraşul şi în el mă simt acasă. Aici oamenii sunt mai rezervaţi. La Dublin, când ies pe stradă, se ţin copiii cârd după mine. Aici, cei care mă recunosc îmi zâmbesc sau îmi cer un autograf. Câteodată e mai bine aşa... Eu m-am născut şi am crescut la Donegal, în nordul Irlandei, deci foarte aproape de Irlanda de Nord. Am mulţi prieteni acolo. Sincer, nu cred că se poate găsi o soluţie de conciliere. Divergenţele sunt prea profunde. La Glasgow am găsit ceea ce căutam: o viaţă liniştită, să mă pot plimba sâmbăta cu soţia şi copiii, să facem cumpărături... Am părăsit Irlanda la 18 ani. Am venit la Universitatea din Glasgow pentru că eram un fan al lui Celtic, ca majoritatea irlandezilor. Aveam două mătuşi aici şi m-am instalat la ele. Mă simţeam ca la mine acasă. La Glasgow există un mare „cartier irlandez". Din Irlanda au plecat mulţi oameni în toate colţurile lumii. Chiar din Donegalul meu natal. În cartierul irlandez din Glasgow sunt mai mulţi irlandezi din Donegal, decât numără Donegalul astăzi. Eu am cinci surori şi un frate. Geamăn. Denis, a rămas în Irlanda. Joacă şi el fotbal semiprofesionist. Are doi copii de aceeaşi vârstă cu ai mei. E fericit în Irlanda. A fost doi ani în SUA şi-a lucrat, apoi s-a întors, a cumpărat o casă şi-a pornit propria lui afacere. După ce voi abandona fotbalul vreau să mă întorc şi eu în patria natală. Poate la Dublin, deşi eu, în sinea mea, am rămas ţăran. Copiii mei nu trebuie să-şi uite rădăcinile. Melissa are 2 ani şi 9 luni, iar Andrew (l-am botezat cu numele tatălui meu) are 7 ani. Religia? Este ceva personal despre care nu vreau să vorbesc. Cert este că pentru mine există un cult al părinţilor şi al tradiţei noastre irlandeze. Irlanda are o tradiţie culturală ieşită din comun. Iar eu sunt, înainte de toate, irlandez. Am crescut într-o fermă mică, aveam multe animale şi multă verdeaţă. Deşi trăiesc de atâţia ani în Glasgow, n-am putut deveni ceea ce se numeşte un adevărat orăşean. Dacă aş fi selecţioner al unei reprezentative a Europei? E greu să alegi pentru că sunt multe valori. Să încerc totuşi: Walter Zenga - Maldini, Baresi, McGrath, Brehme - Gullit, Matthaus, Houghton, Baggio - Van Basten, Schillaci... Dar sunt mulţi alţii la fel de buni."

Un anonim... celebru

Jean-Paul Girres s-a născut la 6 ianuarie 1961, este căsătorit, tată a doi copii şi este funcţionar comunal în oraşul Luxembourg, capitala ducatului cu acelaşi nume (2587 kmp suprafaţă, 360.000 locuitori)

Este legitimat la echipa Avenir Beggen, jucând fotbal de plăcere pentru că în Luxembourg nu există fotbal profesionist. Un avion cu viaţă dublă. Pentru că seara, după terminarea lucrului, îşi ia echipamentul şi se duce la teren. De ani şi ani făcea acest lucru şi nimeni nu auzise de el. Asta până în ziua de 31 octombrie 1990 când „Djep" (porecla lui) a devenit celebru. Era ziua meciului cu Germania din preliminariile Campionatului European. Nemţii conduceau cu 3-0 şi nimic nu se mai putea întâmpla. Dar, în min. 57, Girres, mijlocaşul dreapta din echipa Luxembourgului, a primit mingea de la coechipierul său Robby Langer şi l-a lobat - peste Bodo Illgner, portarul campioanei mondiale en titre. Era primul său gol marcat după 50 de prezenţe în reprezentativă. Câteva minute mai târziu, Langer l-a mai învăins o dată pe Illgner şi meciul s-a încheiat 3-2 (Presa luxembourgheză scria, a doua zi, cu litere de-o şchioapă: „Ei au făcut să tremure Germania!") La sfârşitul partidei cei mai puţin de 10.000 de spectatori i-au ovaţionat pe jucători, lucru nemaiântâlnit pentru că în Luxembourg oamenii merg la meciuri mai mult pentru a-şi odihni privirile pe verdele gazonului şi pentru a povesti de-ale lor.

„Înainte, fotbalul era pentru mine doar un hobby - se confesează Girres. Acum este aproape ca o meserie, chiar dacă puţin lucrativă. Pentru fiecare convocare la echipa naţională primesc, în caz de înfrângere, 5000 franci belgieni (circa 300 mărci), în caz de meci egal - 13.000 franci belgieni. În caz de victorie? N-am avut încă ocazia să aflu. După meciul cu Ţara Galilor, pierdut doar cu 1-0, suporterii mi-au luat tricoul. N-am avut încotro. Noi nu primim anual decât două rânduri de echipament. Dacă-l distrugem trebuie să ni-l plătim."

Şi, uite-aşa a ajuns Jean-Paul Girres un fotbalist cunoscut, fotografiat, căutat de ziarişti. Viaţa lui a căpătat un nou sens.

CHARLES BARKLEY

S-a născut la 20 februarie 1963 în Leeds (Alabama), are 1,93 m şi 113 kg, joacă la clubul de baschet profesionist Phenix Suns, fiind supranumit „Sir Charles". Este unul dintre oamenii de bază ai reprezentativei americane care a cucerit medalia de aur la Olimpiada de la Barcelona.

L-aţi recunoscut - cu siguranţă - pe cântăreţul Elton John. Ce caută fotografia lui într-un ziar de sport? Păi, el este, între altele, şi proprietarul clubului englez de fotbal FC Watford pe care vrea să-l ducă din nou în prima ligă. Dacă are bani (adică lire sterline), n-ar fi exclus să şi reuşească.

EUROSPORT * EUROSPORT * EUROSPORT *

MARŢI, 18 MAI

9.30 Aerobic 10.00 Gimnastică artistică 12.00 Patinaj artistic 14.00 Fotbal. Cele mai frumoase goluri ale săptămânii 15.00 Tenis. Turneul feminin Lufthansa. Finala 17.00 Arte marţiale 18.00 Gimnastică ritmică 19.00 Fotbal. Cele mai frumoase goluri ale săptămânii 20.00 Eurofun. Magazin sportiv 20.30. Ştiri. Rezultate. 21.00 Tenis. Retrospectiva turneelor feminine Roma şi Berlin. 23.00 Box profesionist 0.00 Biliard. Liga europeană. 2.00 Ştiri 2. Rezultate

MIERCURI, 19 MAI

9.30 Aerobic 10.00 Triatlon, CM din Austria 11.00 Tenis Rezumatul turneelor feminine de la Roma şi Berlin 13.00 Fotbal. Cele mai frumoase goluri ale săptămânii 14.00 Gimnastică ritmică 15.00 Tenis. French Open 1992. Finala: Monica Seleş - Ştefi Graf 18.00 Baschet. Cupa Ewing 19.00 Karting 20.00 Automobilism 20.30 Ştiri 1. Rezultate, analize, comentarii 21.00 Baschet american (NBA) 23.00 Box Thailandez 0.00 Fotbal. Cupa UEFA 2.00 Ştiri.

JOI, 20 MAI

9.30 Aerobic 10.00 Golf 11.00 Biliard 13.00 Fotbal. Cupa UEFA 14.00 Automobilism MP de F1 din Monaco. Calificările 15.00 Baschet american (NBA) 17.00 Tenis BMW Open, 20.00 Tenis, Rezumatele turneelor ATF 20.30 Ştiri 21.00 Hochei pe gheaţă (NHL) 23.00 Fotbal. Calificări pt. CM 94. Estonia-Scoţia, San Marino-Polonia, Suedia-Austria 0.30 Tenis BMW Open (r) 2.00 Ştiri.

VINERI, 21 MAI

9.30 Aerobic 10.00 Hochei pe gheaţă (NHL) 12.00 Fotbal. Calificări pentru CM din SUA 1994 13.30 Gimnastică ritmică, CE de la Bucureşti (d) Tenis(d) BMW Open 20.30 Ştiri 21.00 Sporturile cu motor-magazin 22.00 Hochei pe gheaţă (NHL) 23.00 Baschet american (NBA). Cele mai bune meciuri ale săptămânii. 23.30 Box profesionist 0.30 Gimnastică ritmică, CE de la Bucureşti(r). Tenis BMW Open (r) 2.00 Moto-magazin 2.30 Ştiri.

TEXTILA CISNĂDIE CAMPIOANA DIVIZIEI C

* Sparta - Mecanica 2-0 (1-0) Cele două tinere şi valoroase formaţii, cu lecţia bine studiată, pregătită meticulos şi îndelung acasă, au oferit un spectacol de certă calitate, cu faze de fotbal cursive, bine concepute şi finalizate prin atacuri tăioase şi debordante la porţile adverse. „Unsprezecele" medieşan, pregătit cu pricepere de M. Moraru, a controlat mai mult timp mijlocul terenului, unde activitatea rodnică a jucătorilor V. Peptănuş, C. Szoke şi C. Hanc a declanşat şarje periculoase spre buturile din faţă, soldate cu ocazii de gol ratate, de multe ori, cu inadmisibilă seninătate. Elevii antrenorului C. Barbu, deloc intimidaţi de faptul că evoluau în deplasare, au ripostat printr-un joc elaborat, aerisit, cu ieşiri inspirate şi gândite din apărare şi contraatacuri extrem de incisive. Partida a avut un ritm alert de-a lungul celor 90 de minute, ambele combatante bătându-se cu dârzenie, dar sportiv, până la ultima picătură de energie. Gazdele, după ce au ratat în min. 5, 10 şi 14 bune situaţii de gol, reuşesc să fructifice al treilea corner, punctând, în min.15, prin P. Lorincz, cu o excelentă lovitură de cap. Oaspeţii irosesc, la rândul lor, două ocazii prin V. Burciu şi M. Stîngă. Nouă minute după pauză Peptănuş trece în dribling de apărătorii echipei din Mîrşa, pasează precis lui D. Gaspar care, de la 10 m lateral stânga, trimite mingea în plasă peste capul portarului advers, uluit de repeziciunea fazei. După ce P. Lorincz centrează periculos în faţa porţii oaspeţilor, aceştia atacă dezlănţuit, domină finalul meciului, îşi crează bune ocazii de gol, fără însă a le fructifica, deşi M. Stîngu (de două ori) şi D. Neamţu au fost aproape de reuşită, de fiecare dată opunându-se curajos portarul gazdă D. Cheţan. În afara acestuia, am mai remarcat prestaţiile superioare ale lui S. Vasile, V. Peptănuş, C. Hanc, C. Preda şi P. Lorincz de la învingători, D. Ispas, I. Holom, C. Nedelcu , V. Burciu, M. Stîngu şi A. Vlad de la musafiri. * Textila - Tractorul 5-1 (3-0). Victoria cisnădienilor obţinută pe propriul teren, graţie golurilor reuşite de L. Corfaru (3), I. Ciorogaru şi D. Liebhardt, le asigură acestora, cu o etapă înaintea finalului, meritatul şi invidiatul prim loc al clasamentului deţinut de ei de foarte mult timp. Golul de onoare al tractoriştilor a fost marcat de S. Căpăţînă. * Carbomet- Vitrometan 4-1 (2-0). Au înscris: D. Panaitescu, A. Ioo, I. Puşcă şi M. Bădic (autogol), respectiv R.Pex * Unirea - Geromed 4-3 (3-0). Autorii golurilor: N. Olaru (min. 12 din penalty şi 40), N. Cerghezan (min. 16), C. Tomuţă (min. 71) pentru ocneri, S. Ciulea, N. Lică şi C. Cozak pentru învinşi. * Hidrocon-Carpaţi 3-1 (1-1). Deşi au deschis scorul prin G.Vesa, agniţenii n-au rezistat atacurilor insistente ale studenţilor care au finalizat prin D. Popa, D. Băran şi C. Bran. * Relee Gloria-Construcţii 6-0 (3-0). Au marcat: D. Forgaciu (4), N. Lazăr şi V. Boian. **V.M.**

Isprava băieţilor lui Lăcătuş şi...

Câştigând seria campionatului naţional rezervat cadeţilor, elevii profesorului Virgil Lăcătuş de la C.S.Ş. Şoimii au participat între 8-10 mai la turneul zonal de la Sebeş, alături de echipele C.S.Ş. Sebeş „U" Cluj" şi Gloria Bistriţa. Remarcabili prin spiritul de luptă, după cum ne-a declarat prof. Lăcătuş, tinerii fotbalişti sibieni au întrecut, în ordine, cu 2-0 pe „U" Cluj (au marcat Coman şi Stoica), cu 4-0 pe C.S.Ş. Sebeş (au înscris Mara, Stoica, Ciocan şi Manoliu) şi au terminat la egalitate (1-1) cu Gloria Bistriţa. Remarcaţi şi de dl. I. Martiş, observatorul F.R.F., Bogdan Mara, Florin Stoica, Gabriel Gavrilă şi Dan Coman au fost convocaţi la lotul de juniori.

Echipa C.S.Ş Şoimii, care s-a calificat pentru turneul semifinal de la Arad (16-20 mai 1993), unde le dorim baftă, a fost compusă din: Mihai Slătinaru, Dan Coman, Dan Avram, Mircea Marinescu, Marian Albu, Daniel Ivan, Adrian Giurca, Ilie Mateiaş, Simion Munteanu, Bogdan Mara, Cosmin Manoliu, Florin Stoica, Gabriel Gavrilă, Dan Preda, Mircea Florea şi Cosmin Cocan.

... Tulinschi

Juniorii III medieşeni de la Gaz metan, pregătiţi de Mihai Tulinschi, au avut şansa să dispute meciurile din cadrul „zonei" pe stadionul lor. Evoluând cu o deosebită ambiţie şi probând o remarabilă eficacitate, echipa Gaz metan a câştigat toate meciurile (6-0 cu „U" Cluj, 5-0 cu C.S.Ş. Sebeş şi 2-0 cu C.S.Ş. Bistriţa), calificându-se pentru semifinale, unde o dorim la fel de prolifică.

B. MIRCEA

ELEVI ÎN ÎNTRECERE

Domnul inspector şcolar, prof. Marcel Avram, ne-a pus la dispoziţie unele date foarte interesante.

* Etapa judeţeană a Campionatului naţional şcolar de atletism TRIATLON - pe echipe (m+f).

Întrecerea, care a reunit la startul probelor de: 60 m plat, aruncarea mingii de oină, lungime şi 800 m plat, un număr de 6 echipe de băieţi şi 4 de fete, s-a desfăşurat sâmbătă 8 mai pe stadionul Municipal din Sibiu şi s-a încheiat cu următoarele rezultate: FETE 1. Şcoala generală nr. 9 Sibiu (prof. Mihai Rei - 1239 p., 2. Şcoala generală nr. 3 Cisnădie - 1102 p., 3. Şcoala generală nr. 1 Cristian - 1084 p.; BĂIEŢI 1. Şcoala generală nr. 3 Cisnădie (prof. Margareta Goia) - 1152 p., 2. Şcoala generală nr. 24 Sibiu - 1134 p., Şcoala generală nr. 19 Sibiu - 1123 p. Echipele clasate pe primul loc s-au calificat pentru etapa de zonă de la Tg. Mureş, care se va desfăşura în ziua de 22 mai.

* Echipele şcolare din judeţul nostru care vor fi prezente în finale pe ţară.

ŞCOLI GENERALE - ŞAH - echipele selecţionate ale judeţului Sibiu (prof. Gh. Răşinaru şi Dumitru Popoaie); HANDBAL (băieţi) Şcoala generală nr. 21 Sibiu (prof. Sebastian Fera); BASCHET (băieţi), Şcoala generală nr. 6 Sibiu (prof. Florica Mihăilă); OINĂ Şcoala generală Turnu Roşu (prof. Vasile Toader), LICEE - BASCHET - băieţi, Colegiul „Gheorghe Lazăr" Sibiu (prof. Marcel Mara); HANDBAL (b+f) Lic. industrial nr. 6 Sibiu (prof. Adrian Crăciun - Ioan Ianiotescu); VOLEI (f) Lic. textil Cisnădie (prof. Mircea Dărăban).

Să le urăm elevilor noştri succes! **Ilie IONESCU**

DAN BOGDAN (COMPA - VOINŢA SIBIU) SE AFLĂ ÎN FRUNTE

Pista stadionului Faur din Bucureşti a găzduit cea de a II-a etapă a Campionatului naţional de dirt-track, individual seniori. Ca şi în etapa de la Sibiu, întrecerea din Capitală s-a desfăşurat după o formulă simplă (7 alergători, tur-retur), pe parcursul a 14 manşe.

Etapa a scos, din nou în evidenţă, superioritatea alergătorilor de la Compa-Voinţa Sibiu, pregătiţi de Sorin Ghibu, care au dominat întrecerea. Deşi, în manşa a 14-a (ultima) a căzut, Dan Bogdan, care până atunci terminase pe primul loc în toate manşele, a reuşit, împreună cu colegul său Marius Şoaită să termine, la egalitate, în fruntea clasamentului. Astfel 1. Dan Bogdan - 10 p., 2. Marius Şoaită - 10 p., 3. Ovidiu Gherman - 8p. (toţi de la Compa-Voinţa Sibiu), 4. Gigi Munteanu (Faur Bucureşti) - 8 p., 5. Fănică Popa (C.S. Brăila) - 8 p., 6. Gigel Cojocaru (Faur) - 2 p., 7. Petru Giurgiu (Compa-Voinţa)- 1 p. Clasamentul după două etape: 1. Dan Bogdan - 21 p., 2. Marius Şoaită - 20 p., 3. Ovidiu Gherman - 16 p. I.ILIE.

VREŢI SĂ FIŢI SUPORTERII TRICOLORILOR

Se ştie că partida din 2 iunie 1993, de la Kosice, între reprezentativele Ceho–Slovaciei şi României are un caracter decisiv pentru tricolori. Pentru a-i urmări, pe viu, la lucru, firma FANTOURS din Sibiu vă oferă două feluri de excursii: cu 26.000 lei (cu cazare) şi, respectiv, cu 19.600 lei (fără cazare), dar cu asigurarea biletului de meci.

Grabiţi-vă, căci locurile sânt limitate

Înscrieri, rezervări de locuri şi informaţii la sediul firmei, hotel SILVA (Parcul Sub arini), telefon 44 27 48

„DANKE SCHON, HERR SCHWARTZ!" (1)

Nici acum, la câteva zile după revenirea acasă, imaginea orbitoare a Alpilor înzăpeziţi nu se şterge de pe retină şi deşi suntem din nou în mijlocul familiilor care ne-au lipsit, gândul se întoarce mereu spre minunaţii oameni din Tirol. Oamenii aceştia ne-au oferit cel mai frumos, cel mai preţios dar: o săptămână de schi pe gheţar!

Până la plecare lucrurile au decurs parcă după un scenariu de Hitchcock. De data asta - culmea! - obstrucţiile au venit din partea autorităţilor consulare austriece. Deşi invitaţia noastră era semnată de vice-prim ministrul Tirolului, a fost nevoie de o grămadă de fax-uri şi telefoane (unele dintre ele la nivel foarte înalt!) din direcţia Innsbruck spre ambasada Austriei din Bucureşti pentru ca cei şase copii şi doi antrenori de la C.S.Ş. „Şoimii" Sibiu să obţină vizele.

Iată numele sportivilor: Alice Milu (n. 1979), Sabina Bischin (1980), Crina Boeraş (1981), Ana Maria Cheloiu (1981), Brîndușa Verde (1981), Ioana Boeraş (1981), care au fost însoţiţi de profesorii semnatari ai acestui reportaj.

Când ne luasem deja gândul de la gheţar, a sosit şi ultimul telefon, ce spulbera ultimele piedici. A urmat o veritabilă cursă contra cronometru: În mai puţin de 48 de ore, un drum dus-întors la Bucureşti, pregătirea maşinii, cartea verde, motorina, cadouri pentru viitoarele noastre gazde, bagaje şi bineînţeles bani. (Nici de data asta sponsorii nu s-au

AVENTURĂ IN ALPI

îmbulzit, deşi „Şoimii" sunt realmente „cineva" în materie de schi-alpin şi cei care ne-ar fi putut ajuta au ratat ocazia ca numele lor sau al firmelor lor să fie purtat prin Europa la ale cărei porţi batem de atâta timp. Poate data viitoare!?)

Oricum, totul e bine când se termină cu bine. Iată-ne în 17 aprilie, sâmbăta dimineaţa, în ajunul Paştelui. Am umplut microbuzul prietenului Andilă cu schiuri, canistre, rucsaci, sandvişuri, bocanci, casete cu muzică „for drivers", hărţi, optimism şi noi opt. Pe o ploaie bacoviană - pe care o ignorăm cu gândul la soarele înălţimilor - demaram în direcţia Neustift, Şcoala superioară de schi.

Drumul - cu excepţia de-acum „tradiţionalelor" multe ore de aşteptare la punctul de trecere a frontierei Borş - a decurs fără peripeţii. Am străbătut Ungaria noaptea, iar zorii ne-au găsit ciocnind un ou roşu într-o parcare de pe autostrada Viena-Salzburg. După alte câteva sute de kilometri prin văi de o frumuseţe ireală, străjuite de creste acoperite cu zăpadă, traversăm celebrul şi unicul pod „Europa" şi, exact la ora stabilită, parcam în curtea internatului Şcolii superioare de schi din Neustift. După salutări şi urări de bun venit, ne urcăm din nou în maşină şi pornim spre Innsbruck. O să locuim la internatul unei şcoli de meserii. Clădirea nou-nouţă e modernă, funcţională, plină de bun gust. Miroase a vopsea şi a zugrăveală proaspătă. După o masă bogată şi un binefăcător duş fierbinte, ne prăbuşim în paturi. Seara, ieşim să dăm o raită prin împrejurimi. Innsbruck-ul, deşi înconjurat de munţi plini de zăpadă, ne întâmpină cu multă verdeaţă, o temperatură de vară şi oameni amabili, prietenoşi.

(va urma)

prof.Mihai RĂILEANU,
prof.Mircea BOLOGA

MINUTUL '91

urmare din pag. 1

Vasc şi Cioloboc (din 11 metri) * FC Selena - Electroputere 3-0 Nu ştiu dacă băcăuanii au mai înscris atâtea goluri într-un meci de câţiva ani. Sunt în formă mare! Autorii golurilor: Profir (min. 47, din 11 m şi 61), Firici (min. 69) * Oţelul - Poli Timişoara 1-1 (1-1). Vlaicu (min. 29), pentru oaspeţi, respectiv Maleş (min. 36) * FC Braşov - FC Farul 5-4 (2-1) Scor de hochei, dar măcar au aflat şi spectatorii de ce au dat banii. Aşa ar trebui să facă toţi. Autorii golurilor: Ivan (min. 20 şi 74), Săvoiu (min. 37 şi 53) şi Tikosi (min. 66), respectiv Butoiu (min. 42), M. Popa (min. 70), Barbu (min. 82) şi Ciurea (min. 88). * Steaua - Dacia Brăila 7-1 (3-0) Ruşine! Au înscris I.Dumitrescu (4), I. Viorel, Pîrvu, Panduru, respectiv Titirişcă.

CLASAMENTE DIVIZIA A

SERIA I

REZULTATE: Gloria Buzău-Unirea Focşani 2-1; Chimia-Faur 2-1; Unirea Slobozia-ASA 0-4; Flacăra-Steaua 1-0; Portul - FC Argeş 0-1; Foresta- CSM Suceava 3-1; Autobuzul-Ceahlăul 0-0; Gloria Galaţi-Poli Iaşi 1-0; Callatis-CS Olt 4-3.

1.Ceahlăul	29	15	7	7	41-22	37	(+9)
2.Flacăra Moreni	29	17	3	9	42-30	37	(+7)
3.FC Argeş	29	13	8	8	48-25	34	(+6)
4.Gloria Buzău	29	15	4	10	55-40	34	(+4)
5.Steaua Mizil	29	14	3	12	53-31	31	(+3)
6.ASA Tg. Mureş	29	14	3	12	41-37	31	(+3)
7.Callatis	29	13	5	11	37-36	31	(+1)
8.CSM Suceava	29	12	6	11	36-36	30	(+2)
9.Unirea Focşani	29	11	7	11	35-32	29	(+1)
10.Poli Iaşi	29	13	3	13	40-38	29	(–1)
11.Chimia	29	12	5	12	52-51	29	(–1)
12.Gloria Galaţi	29	12	5	12	37-38	29	(–1)
13.Autobuzul	29	11	5	13	39-41	27	(–3)
14.Portul	29	12	3	14	43-46	27	(–3)
15.Faur	29	11	4	14	34-36	26	(–2)
16.Foresta	29	11	3	15	27-45	25	(–3)
17.CS Olt	29	10	3	16	34-61	23	(–6)
18.Unirea Slobozia	29	4	5	20	20-69	13	(-17)

ETAPA VIITOARE: Foresta-Portul; FC Argeş-Flacăra; Steaua-Chimia; ASA-Gloria Buzău; Faur-Unirea Slobozia; CSM Suceava-Poli Iaşi; CS Olt - Gloria Galaţi; Ceahlăul-Callatis; Unirea Focşani-Autobuzul.

SERIA A II – A

REZULTATE: CFR Cluj - Olimpia 1-0; Unirea - UTA 2-0; F.C. Drobeta -Metrom 2-1; Corvinul - CFR Timişoara 1-0; Metalul Bocşa - F.C. Maramureş 4-1; ICIM - Gloria Reşiţa 3-1; Armătura - F.C. Bihor 0-0; IELIF - Tractorul 3-0; Met. Cugir - Jiul Petroşani 1-2.

1. F.C. Bihor	29	15	6	8	40-27	36	(+8)
2. UT Arad	29	16	3	10	52-31	35	(+7)
3.Jiul Petroşani	29	16	2	11	58-32	34	(+6)
4.Gloria Reşiţa	29	16	2	11	36-26	34	(+6)
5.Tractorul	29	14	4	11	49-42	32	(+2)
6.Metrom	29	12	6	11	28-28	30	(+2)
7.F.C. Drobeta	29	12	5	12	31-33	29	(–1)
8. Unirea A.Iulia	29	13	3	13	39-45	29	(–1)
9.IELIF Craiova	29	13	3	13	37-45	29	(–1)
10.FC Maramureş	29	12	3	13	50-37	27	(+1)
11.Corvinul	29	11	5	13	41-48	27	(–3)
12.CFR Cluj	29	12	3	14	48-56	27	(–3)
13.Metalul Bocşa	29	11	5	13	34-42	27	(–3)
14.Armătura	29	12	2	14	38-40	26	(–4)
15.ICIM Braşov	29	10	5	13	33-37	25	(–3)
16.Met.Cugir	29	11	3	15	38-59	25	(–5)
17.CFR Timişoara	29	11	2	16	30-49	24	(–4)
18.Olimpia *	29	10	4	15	47-52	20	(–6)

* Echipa penalizată cu 4 puncte.

ETAPA VIITOARE: ICIM-Met.Bocşa; FC Maramureş-Corvinul; CFR Timişoara-Unirea; Metrom-CFR Cluj; UTA-FC Drobeta; Gloria Reşiţa-Tractorul; Jiul Petroşani-IELIF Craiova; FC Bihor-Met.Cugir; Olimpia-Armătura.

TRIBUNA sporturilor

SUPLIMENT SĂPTĂMÂNAL DE INFORMARE SPORTIVĂ AL COTIDIANULUI INDEPENDENT "TRIBUNA"

Anul III, nr. 165 | 24. 05. 1993 – 31. 05. 1993 | 4 pagini, 25 lei

Fotbal, Divizia Naţională

După un meci cinstit

F.C. Inter - Steaua 1-1 (0-0)

Peste zece mii de sibieni au onorat cu prezenţa unul dintre derby-urile returului, cel consumat duminică pe "Municipalul" sibian, unde liderul Diviziei Naţionale, Steaua Bucureşti, a dorit, întâi de toate, asta-i impresia mea, să nu piardă meciul cu interiştii. Spionaţi de Puiu Iordănescu în tribuna giuleşteană, în etapa trecută, jucătorii gazdă au abordat meciul cu o exemplară ambiţie, reuşind să le pună steliştilor, mai ales în prima repriză, destule probleme. Gherasim se întrebuinţează serios încă din minutul 2, când Niculescu prinde un voleu sănătos, returnat în corner de portarul bucureştean. Meciul este deschis, antrenant, poate şi datorită mingii dăruită clubului sibian de...Brescia Calcio a lui Mircea Lucescu! Jocul se mută de la o poartă la cealaltă, dar Gâlcă (min. 8) şi, respectiv, Niculescu (min. 9, semiluft) ratează din situaţii favorabile. Steliştii sunt incomodaţi de marcajul interiştilor, Ilie Dumitrescu, Ilie Stan şi Panduru nereuşind să iasă deloc la rampă. În min. 15 , V. Ion se încurcă în propriu-i dribling în careu, C. Popa şutează telefonat în min. 27, ca şi Zotincă în min. 29 şi meciul, vorba preşedintelui Gelu Leicu, rămâne deschis oricărui rezultat.

Imediat după reluare tribunele explodează: Văsîi îi trimite o pasă excelentă în adâncime lui Cătălin Popa care pătrunde în careul stelist şi înscrie pe lângă Gherasim. Bucureştenii nu acceptă postura de echipă învinsă, se avântă în atac şi ratează prin Prodan (min. 47). Gherasim degajează cu piciorul din faţa lui Zotincă (min. 51), apoi imediat ratează Cotora din apropiere, ca şi Prodan (min. 52) şi Vlădoiu (min. 58), Blid având intervenţii salutare. În min. 64 ratează V. Ion, ca şi Văsîi în min. 77, când vârful interist putea semna victoria echipei sale. Ilie Dumitrescu, fachirul Stelei, îşi încearcă şutul în min. 80, dar tot el, în min. 85, profită de o indecizie a defensivei gazdă şi-l execută pe Blid, egalând. Mai mult decât punctul cucerit la Sibiu i-a bucurat pe stelişti victoria băcăuanilor pe terenul rivalilor de la Dinamo!

A arbitrat excelent, ca întotdeauna Adrian Porumboiu, ajutat la tuşe de Ilie Coţ şi Cornel Corocan.

Declaraţii după joc. Viorel HIZO: " Dacă Văsîi nu rata în min. 77 cred că puteam câştiga. Avem o echipă tânără care, atunci când vrea, a dovedit-o şi-n meciul cu Steaua, este cu adevărat redutabilă. Arbitrajul a fost impecabil". Puiu IORDĂNESCU: " Rezultat echitabil. Îl felicit pe Viorel Hizo pentru cum şi-a organizat jocul şi pentru sportivitatea cu care şi-a apărat şansa. Dl. Ion ALEXANDRESCU: "Steaua a făcut un pas mare spre titlu. Nu-mi explic nicicum eşecul dinamoviştilor! Felicit pentru fair-play şi joc tânăra formaţie sibiană!"

F.C. INTER: Blid 8 - L. Cotora 7, Glăvan 7, Cioroianu 7, Tâlvan 6, - Zotincă 6, Cr. Lazăr 6, Maier 6 (min. 76, Chioar), C. Popa 8 (min. 81, Cl. Moldovan) - Văsîi 7, Niculescu 7.

STEAUA: Gherasim 8 - Filipescu 6, Doboş 8, Prodan 8, Pârvu 7- I. Stan 5 (min. 63, Fulga 6), Gâlcă 7, Panduru 6(min. 46, Safta 5), I. Dumitrescu 8 - Vlădoiu 6, V. Ion 6.

Mircea BIŢU

Aventură în Alpi

DANKE SCHON, HERR SCHWARTZ!

2. A doua zi, întorşi la Neustift, ne întâlnim cu directorul şcolii, domnul Praxmarer şi împreună alcătuim programul pentru săptămâna ce ne aşteaptă.

Prima etapă este un tur al Innsbruck-ului, cu escale în oraşul vechi, la grădina zoologică şi în centrul olimpic (care deja a găzduit două ediţii ale Jocurilor de iarnă şi se pregăteşte pentru o a treia olimpiadă albă - cea din anul 2000). Copiii sunt numai ochi şi urechi şi suntem cu toţii profund impresionaţi urcând treptele spre Bergissl, locul unde a ars flacăra celei mai nobile întreceri sportive.

Marţi dimineaţa facem pasul cel mare: e prima zi de schi pe gheţar. Stubaital (valea Stubai) este renumit în toată Europa, oferind pe toată durata anului posibilitatea de a schia în condiţii de excepţie. Drumul suie pe firul apei într-un peisaj de basm până la altitudinea de 2700 de metri. De aici până la 3000 de metri urcăm cu telegondola. Sunt două linii paralele, adevărate capsule spaţiale din aluminiu şi material plastic, dispuse doar la câţiva metri una de cealaltă.

Trecem de la staţia intermediară aflată la EisSee (un lac acoperit de gheţuri şi zăpezi veşnice) şi ajungem după alte cincisprezece minute de călătorie peste prăpastii, la destinaţie. Ne aflăm într-o căldare enormă, ascunsă între vârfuri cu înălţimi între 2900 şi 3400 de metri. Lumina este pur şi simplu orbitoare (ochelarii sunt obligatorii!), iar soarele arde cu o tărie greu de imaginat. Sunt de toate aici, de la restaurante panoramice la restaurante tradiţionale, de la standuri cu ilustrate la magazine cu vitrine care ne lasă visători. (Preţurile sunt direct proporţionale cu altitudinea).

Aflăm că zilnic se perindă câteva zeci de mii de oameni dornici de schi, soare şi aer mai mult decât curat. Sunt oameni din toate colţurile lumii, de toate culorile, de la copii la bătrâni şi printre ei şi noi, opt români fericiţi că am ajuns până aici.

După ce ne acomodăm puţin cu atmosfera, ne apucăm de treabă. Cu schiurile în picioare suntem în elementul nostru. O adevărată pădure de tele-schiuri şi telescaune ne poartă pe pârtii fără număr, de la câteva sute la cinci şase kilometri lungime, cu înclinaţii diferite, cu grade de dificultate de la medii la foarte dificile. Bineînţeles, toate sunt amenajate impecabil. Observăm cu mândrie cum cei mai mulţi se opresc şi întorc capul cu admiraţie, uitându-se la copiii noştri care trec ca

continuare în pag. a IV-a

prof. Mihai RĂILEANU
prof. Mircea BOLOGA

CHALLENGE DAY

ZIUA INTRECERII

26 mai 1993

Centrul de înregistrare a participanţilor se află la CASA ARMATEI şi va funcţiona de la ora 8.00 la ora 21.00.

Numerele de telefon la care puteţi înregistra participarea dv. sunt: 41.43.00. 41.51.00, 41.71.00, 43.59.99, 43.67.99.

Înregistrarea participării se poate face şi prin completarea taloanelor aflate la locurile publice special amenajate pentru întrecerile sportive.

Primii 1000 concurenţi sosiţi la crosul popular vor primi un bilet de participare la "Tombola Primăverii", dotată cu premii substanţiale.

Primii clasaţi la cros şi la marş vor primi tricouri cu sigla "Challenge Day", de asemenea se vor distribui pixuri şi fanioane special realizate pentru acest eveniment. Formaţia de muzică rock RIFF va susţine un concert pe scena din Piaţa Mare, începând cu ora 20.00.

Nu uitaţi! "CHALLENGE DAY" - 26 mai 1993, ziua în care toţi vor fi campioni.

DACĂ MIŞCARE NU E, NIMIC NU E!

Minutul 91

De unde nu-i nici Dumnezeu nu cere

Fotbaliştii noştri, de când au devenit "profesionişti", joacă mai prost decât pe vremea când nu erau decât amatori şi cântau "primii-n sport, primii-n producţie". Deosebit de activi se dovedesc, în schimb, sponsorii şi uneltele lor. Între echipe se poartă un fel de dialog la distanţă, ca dovadă că în prima repriză nu se marchează (şi în această etapă, după 45 de minute, nu se înscriseseră decât 3 goluri!), pentru ca, după pauză să înceapă sarabanda golurilor şi-a... surprizelor. Panglicari mici şi mari, îşi văd de treabă, pe banii bieţilor chibiţi, care de fiecare dată merg la stadion sperând să vadă, în sfârşit, spectacol sportiv de calitate, nu circari. Dar, vorba ceea, de unde nu-i nici Dumnezeu nu cere. Aştia sunt actorii, cu ei trebuie să defilăm. Dar, teamă mi-e că vom ajunge, din nou, la nivelul Ciprului, Maltei, Albaniei în competiţiile europene de club, iar reprezentativa nu va fi decât un zarzavat cultivat în seră.

*** Dacia Brăila - Oţelul Galaţi 3-2(1-0)** S-a mers cap la cap până în final cu urechea la ce se întâmplă pe alte meleaguri. Au marcat Darie (min. 20), Brătianu II (min. 62 şi 81), respectiv Caşuba (min. 58), Cornea (min.. 79) *** Poli Timişoara - FC Petrolul 1-1 (0-0).** Iniţial gazdele au vrut să câştige, dar, când s-a aflat de victoria Selenei, le-au dat un punct găzarilor (pentru că mai mult nici nu puteau). Au înscris: Ov. Lazăr (min. 81) şi Bălăceanu (min. 90) *** Dinamo - Selena 0-1 (0-0)** Culmea - culmilor în aranjamente tot la Dinamo trebuia să se petreacă. Cu siguranţă că n-o să zică nimeni nimic... Selimes (Dinamo) a... salvat un gol ca şi făcut la poarta băcăuană, după care, în min. 86, oaspeţii au marcat prin Condurache, fundaş care a surprins toată echipa dinamovistă plecată să înscrie! *** Electroputere - Progresul 5-1 (2-0)** Aici s-a jucat pe bune deşi oltenii lui Cîrţu puteau

continuare în pag.a IV-a

Au mai rămas doar două zile!

Mult aşteptatul eveniment sportiv-recreativ, "International Challenge Day" - Ziua rivalităţii dintre oraşele Sibiu (România) şi Phuket (Thailanda) - va lua startul miercuri 26 mai, ora 5.

Aşa cum am mai anunţat, Oficiul Judeţean pentru Tineret şi Sport Sibiu invită întreaga populaţie a municipiului Sibiu pentru a practica, timp de 15 minute, o activitate de mişcare (prin sport) în aer liber. Principalele zone "fierbinţi" vor fi: PIAŢA MARE (între orele 5-21,00); Parcarea Hotel BULEVARD (10-20); Parcul ASTRA (10-20); Parcul Sub arini (10-20); Pădurea Dumbrava (16-19) iar între orele 9-20 se va face cantonaj pe lac şi vor avea loc întreceri pe toate bazele sportive din Sibiu, în institutele militare şi civile de învăţământ, grădiniţe, şcoli generale, licee, grupuri şcolare.

Reamintim că Televiziunea Română va fi prezentă cu carele de reportaj în mai toate zonele amintite.

I. ILIE

Un veteran merită tot

Emil Popovici

Participând la tradiţionalul concurs de atletism (pistă şi cros) de la Buşteni, intitulat "Concursul de primăvară", profesorul veteran Emil Popovici a urcat de trei ori pe cea mai înaltă treaptă a podiumului de premiere. Participând la probele de 1500 m plat, 3000 m plat şi 6 km cros, el s-a situat pe locul I la aceste probe. De asemenea s-a situat pe locul II şi în probele de greutate şi disc şi pe poziţia a III-a în proba de 100 m plat. De menţionat că probele la care a participat au fost cele rezervate categoriei de vârstă 60-64 ani.

(I, ILIE)

Trial

Asociaţia judeţeană de fotbal Sibiu organizează sâmbătă, 29 mai, ora 10 , la stadionul "Municipal" din Parcul Sub arini un trial pentru cei mai talentaţi juniori din zona Sibiu (născuţi după 1 VIII 1976 - 1979) în vederea completării loturilor de juniori U.E.F.A. Acelaşi trial va avea loc în 27 mai, ora 10, la Mediaş. Participanţii vor avea echipament de picior.

În pagina a IV-a
EUROSPORT

Sibienii s-au făcut de băcănie

Rova Roşiori - Şoimii Compa 4-0 (3-0).

Joc slab al echipei sibiene, în special în prima repriză, când pe fondul unor greşeli personale, gazdele au marcat de trei ori. În schimb, şoimii au ratat nepermis de mult pe parcursul celor 90 de minute. Gazdele au dorit foarte mult victoria, ştiind situaţia precară pe care o au în clasament.

Antrenorii Purima - Albotă au aliniat următoarea formaţie: Fl. Berţa (min. 46, Dangl) - Popa, Floare (min. 30, Maşca) Mihăilă Negrea - Ştef, P. Berţa, Mărginean, Brumar - Turc, Munteanu.

După un joc bun al medieşenilor

Gaz metan - Minerul Uricani 3-1 (2-0)

Practicând un joc în continuă mişcare, cu pase fără preluare, medieşenii au câştigat mai uşor decât arată scorul. Gazdele au început în forţă şi, după trei ocazii ratate, în min. 25, Pustai deschide scorul cu un şut plasat. Două minute mai târziu, Cenan îl învinge pe portarul advers şutând violent de la 30 metri. În min. 40, pe un contraatac, Tolciu centrează şi Ştefănescu trage în bară.

După pauză, jocul păstrează acelaşi aspect, în min. 57, Popescu aducând scorul la 3-0. Golul oaspeţilor a fost realizat de Marinescu (min. 83).

Gaz metan: Roşca - Handrea, Boar, Biro, Nistor - Munteanu (min. 46, Maier), Cenan, Niia (min. 72, Jilăvean), Someşan - Popescu, Pustai.

I. Medieşeanu.

P.S. Juniorii III ai Gazului metan au ocupat locul 2 în turneul semifinal de la Oradea, după 3 victorii, 1 egal şi o înfrângere, golaveraj 9-4. Antrenorul Mihai Tulischi a folosit lotul: Suciu, Mates- Sâmbătean. Lorincz, Gyorffy, Chivu, Orăşteanu, Baciu, Zaharia, Teglas, Ciurar, Şerban. Zirmani, Maier, Boar, Dodu, Bustan, Miclăuş, Olteanu, Haţegan.

Jocuri de calitate în ultima etapă a diviziei C

*** Relee - Gloria Sparta 1-0 (1-0)** În ciuda unei ploi sâcâitoare, publicul din Dumbrăveni a vizionat o partidă antrenantă, de-certă calitate, la care şi-au adus contribuţia, în egală măsură, ambele combatante. Gazdele au dominat insistent prima repriză, irosind, în chiar min. 4, deschiderea scorului prin D. Nan care, de la 14 m de poartă, în locul şutului direct, a preferat pasa total neinspirată spre un coechipier aflat într-o poziţie laterală. Ele reuşesc totuşi să marcheze în min. 15 când D. Forgaciu, inteligent angajat în careu de N. Lazăr, trimite balonul în plasă, pe lângă portarul advers M. Şurtea ieşit la blocaj. Medieşenii au ripostat curajos prin incursiunile periculoase ale lui F. Cula şi V. Peptănuş, care în min. 28 şi 30 ratează din apropiere. În min. 38 I. Rîşniţă şutează violent de la 35 de m, dar M. Şurtea respinge în corner, la fel cum va face şi 3 minute mai târziu cu bomba expediată din imediata apropiere a porţii de Forgaciu, scăpat singur în careu. A doua parte a întâlnirii este controlată cu autoritate de oaspeţi, dar atacurile lor sunt destrămate uşor, de apărarea grupată a localnicilor. În pofida acestei dominări evidente am consemnat, în această perioadă, contraatacurile tăioase ale lui Forgaciu (min. 61 şut în bară) şi Coldea (min. 89), precum şi bunele situaţii ale medieşenilor, ratate de P. Lorincz, D. Gaspar, P. Szoke şi S. Vasile. Am remarcat prestaţiile superioare ale jucătorilor: D. Forgaciu (în afara gestului nesportiv din final), V. Boian, I. Rîşniţă, D. Hodîrnău, C. Medeşan şi C. Boţoc de la învingători , M. Şurtea, K. Szoke, V. Peptănuş, P. Lorincz, D. Gaspar şi V. Ştefan de la vizitatori. Corect arbitrajul brigăzii sibiene, compusă din D. Rău, M. Niţescu şi M.

continuare în pag. a IV-a

V. MARA

Curier - "Challenge Day"

Tot mai mulţi cetăţeni tineri care doresc să participe miercuri, 26 mai la "Challenge Day" ne întreabă cum pot intra în posesia talonului de participant individual. Îi informăm pe toţi că aceste taloane se găsesc la toate punctele de întrecere anunţate. O altă problemă este legată de toţi cei care doresc să parcurgă, pe bicicletă, traseul de deschidere al întrecerii, care se va desfăşura pe ruta: Piaţa Mare, str. Independenţei, Ştefan cel Mare, V. Aaron, Rahovei, M. Viteazul, Hipodrom IV, Calea Dumbrăvii, Valea Aurie, Calea Popălcii, Ştrand, Şoseaua Alba Iulia, Casa Armatei. Plecarea la ora 5 dimineaţa din Piaţa Mare.

ULTIMA ORĂ

* Până la 15 iulie a.c. cluburile de fotbal de divizia A trebuie să depună cereri pentru trecere la profesionism. Numărul minim de jucători cu contracte de profesionişti trebuie să fie de şase la fiecare club.

* În 23 iulie a.c., proaspătul campion mondial de box Francisc Vaştag va împlini 24 de ani. Un milionar teribil de tânăr.

* "Domnule profesor, dacă doriţi să faceţi ceva concret (prin funcţia pe care o deţineţi) referitor la corupţia din fotbalul românesc, căutaţi adevăraţii vinovaţi. Dar tare mă tem că aceştia, având poziţii foarte bune, nu vor putea fi deranjaţi în nici un fel" (Din scrisoarea adresată de arbitrul Adrian Porumboiu profesorului Traian Tomescu).

* A murit Ştefan Kovacs, fostul antrenor al reprezentativei noastre de fotbal, al echipei olandeze Ajax Amsterdam şi al celei din campionatul francez A.S. Monaco.

* S-a desfăşurat "Cupa Dinamo" la caiac-canoe. "Vâslaşi mulţi, ambarcaţii puţine şi proaste. Vechi, adică. Cu un grad mare de uzură.

continuare în pag. a IV-a

Şi jandarmii fac sport

Sibiul, gazdă excelentă a zonei de atletism

Stadionul Municipal din Sibiu, cu instalaţiile aferente, a găzduit recent, în organizarea ireproşabilă asigurată de Batalionul de jandarmi Sibiu, prin lt. col. Nicolae Suciu şi maior Ioan Lupu, întrecerile fazei de zonă la atletism a cadrelor salariaţi civili şi militarilor în termen. Întrecerile s-au desfăşurat pe două categorii la probele: 60 m plat (femei), 100 m plat (bărbaţi), 800 m plat (f), 1500 şi 3000 m plat (b), lungime (f+b) şi aruncarea grenadei (b). Pentru finala pe ţară a Jandarmeriei, ce se va desfăşura la Baia Mare, s-au calificat: 60 m plat Rodica Mureşan (Tg. Mureş) şi Virginia Lezeroiu (Sibiu); 100 m plat (militari în termen) Călin Brudan (Tg.Mureş) şi Viorel Mucea (Tg. Mureş); 1500 m plat (cadre) Dumitru Dragla (Bistriţa) şi Vasile Ciorbea (Gheorgheni), 800 m plat (f) Emilia Moldovan (Miercurea Ciuc) şi Maria Iftode (Gheorgheni); 3000 m plat (militari în termen) Imre Fabian şi Cătălin Panaite (ambii M. Ciuc); lungime (cadre şi mil. în termen), Ioana Voinea şi Crina Taşcă (ambele Tg. Mureş) cadre şi militari în termen - bărbaţi, Gheorghe Ionici (M. Ciuc) şi Cristian Furtună (Tg. Mureş); aruncarea grenadei (m.t.) Ioan Marco (Sibiu) şi Adrian Danci (Tg. Mureş), cadre - Petru Roman şi Aurel Mărijan (ambii Tg. Mureş).

Ilie IONESCU
Foto: Vasile CÂRDEI

Ileana Dorca

(C.S.Ş. Şoimii Sibiu) aleargă pentru un loc pe podium la C.E. din Spania

Medaliată cu argint, împreună cu echipa de junioare a României la Campionatele Mondiale de cros de la Boston (SUA - 1992), vicecampioană naţională de cros la finalele de la Craiova din acest an, Ileana Dorca, la cei 16 ani (s-a născut la 1 ianuarie 1977 în Sibiu) este o mare speranţă a atletismului românesc în probele de semifond şi fond.

Elevă în clasa a X-a B la Lic. Independenţa Sibiu (dir. Ivan Pop, dirig. Mariana Boldişor) a început să practice atletismul în toamna anului 1988, în cadrul C.S.Ş Şoimii Sibiu cu prof. Petre Manu.

Deşi sezonul competiţional 1993 a început pentru Ileana cu un eşec (neparticiparea la Campionatele Balcanice de cros cu echipa de tineret a României - la Istanbul s-a datorat zăpezii căzute în martie), ea va încerca, în sezonul competiţional de pistă, să obţină în proba de 10.000 m un rezultat care să-i asigure prezenţa la Campionatele Europene de juniori din iulie, în Spania. Dar, nu numai atât, ci şi clasarea printre fruntaşele probei.

Miile de km. parcurşi la antrenamentele perioadei pregătitoare, seriozitatea şi voinţa ce o caracterizează, ne dau garanţia unor rezultate deosebite în viitorul apropiat.

Ilie IONESCU
foto: Vasile Cîrdei

Primul „8000" pentru România

Aclimatizarea

„Ceea ce căutăm este gustul acelei enorme bucurii care clocoteşte în inimi, care pătrunde până în ultima fibră, atunci când, după o lungă oscilare la graniţele posibilităţilor umane, putem din nou să strângem viaţa în ambele braţe". (Ionel Terray)

6. Văzut din tabăra de bază (4850 m), Broad Peak-ul este un munte imens, cum nu am mai văzut vreodată orientat aproximativ Nord-sud, paralele cu gheţarul Godwin Austen (aflat la vest)şi având trei vârfuri stâncoase principale, din care cel sudic este cel mai înalt (8047 m), celelalte având foarte puţin sub 8000 m. Dincolo de creasta somitală accidentată şi îngustă, se află versantul estic chinezesc (spre Tibet). Ruta aleasă pentru ascensiune este, cu mici variaţii, creasta secundară vestică care conduce spre punctul final aflat sub vârful de 8047 m. De la altitudinea de cca 7000 m, vom urma un traseu uşor ascendent spre stânga, având ca ţintă şeaua îngustă dintre vârful central şi cel sudic (situată la aproximativ 7200 m), după care vom escalada creasta principală spre punctul culminant sudic. De o parte şi de alta a crestei vestice - pe care ne-am ales traseul -, se află pereţii de stâncă şi gheţarii suspendaţi, pe o diferenţă de nivel impresionantă (3000 m). Strategia de atac se bazează pe aplicarea aşa-numitului stil himalayan (sau expiditional), care constă în plecarea din tabăra de bază („Base Camp") şi stabilirea pe traseul ales a unui lanţ de tabere de mare altitudine (intenţionam instalarea a trei tabere intermediare), coborându-se repetat în tabăra de bază pentru aprovizionare şi odihnă. Ultima tabără se stabileşte - de obicei -, cât mai aproape de vârf. Nu vom folosi serpaşii sau porterii de altitudine şi nici oxigen suplimentar! Deci, nu vom încerca să modificăm condiţiile reale, naturale, prin mijloace artificiale, făcându-le astfel mai suportabile.

Himalaya începe acolo unde cele mai multe masive muntoase ating punctul lor maxim. Pentru a putea rezista la aceste altitudini este nevoie de o perioadă de adaptare, în cursul căreia organismul îşi regăseşte echilibrul. De la altitudinea de aproximativ 3000 m, pot apărea deranjamente ale organismului uman şi se produc reacţii trecătoare, apoi persistente, de acomodare, (creşte pulsul inimii şi sângele circulă mai rapid). Schimbarea echilibrului nu se face întotdeauna fără dificultăţi, mai ales atunci când ea nu este gradată. Se poate instala astfel răul de munte (numit în engleză „Acute Mountain Sickness" = A.M.S.), în diferite forme, de la uşoare (dureri de cap, ameţeli, senzaţii de greaţă şi vomă, insomnii, diaree, respiraţie dificilă) la foarte grave (edemul pulmonar acut şi edemul cerebral acut). Răul de munte este cauzat, în primul rând, de lipsa de oxigen în concentraţie optimă. Scăderea presiunii oxigenului duce la diminuarea cantităţii de oxigen în sânge şi în ţesuturi. Cantitatea de oxigen în aer este de cca 50% la altitudiena de 5500 m, ajungând doar la 25-30% la peste 8000 m, faţă de valorile de la nivelul mării. Presiunea parţială a oxigenului în aer este la 5500 m, la limita la care omul poate trăi permanent, iar la peste 8000 m se apropie foarte mult de limita de supravieţuire a omului. La marile altitudini are loc şi o rarefiere a dioxidului de carbon, care acţionează ca un regulator al funcţieirespiratorii, stimulând activitatea ritmică a muşchilor în cursul respiraţiei, fără intervenţia conştientă a creierului. O diminuare a CO_2 cauzează o perturbare a funcţiei respiratorii, ducând la respiraţii foarte superficiale la mişcări respiratorii foarte adânci şi gâfâite.

După câteva nopţi petrecute la peste 7000 m, deteriorarea organismului devine din ce în ce mai clară. Starea de oboseală se accentuează şi apetitul scade. Chiar alimentele preferate la altitudini mai mici, aici ne apar fără gust şi nedigerabile. Pierderea de greutate este profundă, se pot pierde între 5 şi 15 kg. Apare apatia, adăugându-se dificultăţilor de pregătire a hranei, gătitul luând câteva ore chiar şi în circumstanţe ideale. Somnul devine intermitent şi - datorită lipsei de oxigen - frigul este resimţit mai puternic, chiar şi în sacii de dormit cei mai călduroşi. Orice boală acută sau accidente apărute la altitudini extreme au efecte mult mai serioase decât la nivelul mării, uneori chiar dezastruoase, ţinând cont şi de posibilităţile foarte scăzute de intervenţie. Durerile în gât sunt comune. Orice inflamare a pieptului este foarte periculoasă şi necesită tratament urgent, prin coborâre şi antibiotice. Sângele devine mai vâscos, ca răspuns la lipsa de oxigen, deoarece se produc mai multe celule roşii. La cca 5 săptămâni de la sosirea în zonă, medicul unei expediţii spaniole ne-a determinat (cu ajutorul unui aparat special - microspin) concentraţia hematiilor în sânge: 52%, ceea ce indică o foarte bună aclimatizare. Datorită deshidratării şi condiţiilor termice extreme (minus 25 - 40 grade C) se pot forma cheaguri de sânge care produc dureri greu suportabile, acolo unde apar (ex. gambă, piept, braţe).

Perturbarea bunei funcţionări a creierului generează dureri de cap severe, ameţeală, greaţă şi stări de vomă. Alpinistul suferă de o puternică oboseală şi o lipsă totală de voinţă. Capacitatea de reacţionare poate fi afectată, ducând la o subestimare a pericolelor obiective. La cca 7600 m se intră în aşa numita „zonă a morţii" şi alpinistul începe o cursă cu moartea, pentru a cuceri vârful.

Refacerea după deteriorarea organismului la mare altitudine este un proces gradual care poate avea loc doar mult mai jos, în tabăra de bază. În orice caz, pentru a evita o degradare puternică care să necesite o perioadă lungă de refacere, vom aplica principiul denumit de anglo-saxoni „carry high and sleep down", respectiv „cară cât mai sus (provizii, materiale) şi dormi cât mai jos".

Deşi nu există nici o cale pentru a preveni complet efectele negative ale altitudinilor extreme, regulile de aur (recomandate de UIAA) sunt: a. Să te menţii bine hidratat (peste 3 litri pe zi); b. La circa 6500 m să fii bine aclimatizat şi doar apoi să continui mai sus; c. Să stai la peste 7000 m cât mai puţin cu putinţă; d. Să te gândeşti la efectele vântului şi frigului şi să stabileşti taberele de altitudine cât mai „confortabil" cu putinţă; e. Să cobori dacă nu te simţi bine, chiar datorită unor probleme aparent minore; f. Să petreci un timp cât mai lung cu putinţă pentru odihnă sub 5500 m.

După recomandările C.A.F. (Clubul Alpin Francez), adaptarea şi aclimatizarea se fac astfel: în câteva zile, pentru altitudinea 2000 m - 2 săptămâni; pentru 3000 m - 3-4 săptămâni; pentru 4000-5000 m - 6 săptămâni. Pentru unii, aceasta pare să fie altitudinea limită. Peste 6000 m, omul nu poate trăi decât în mod trecător, consumând din rezervele sale.

Noi (expediţia internaţională) ajunşi în tabăra de bază pe 23 iunie, avem la dispoziţie - conform programului -, doar o lună pentru cucerirea vârfului de 8047 m! Aclimatizarea trebuie făcută deci repede şi bine prin ture scurte (de la câteva ore până la 2-3 zile) pe gheţarul Godwin Austen spre intrarea în treseul pe Broad Peak dar şi spre K2 Base Camp (5000 m) - ceea ce am şi făcut în zilele următoare. Apoi, din 23 iunie, vom începe ascensiunea efectivă pe pantele pe Broad Peak-ului cu instalarea taberelor I (5800 m) şi II (6750 m), după care, dacă ne vom simţi suficient de bine aclimatizaţi ne vom apropia de „zona morţii".

(va urma - Episodul 7 - Tabăra I - 5800 m)

TICU LĂCĂTUŞU

Loredana Trohin, o „atacă" pe campioana mondială a suliţei, Claudia Isailă

La numai 14 ani (s-a născut la Sibiu în ziua de 8 decembrie 1978) elevă în clasa a VIII-a la Şcoala generală nr.5 Sibiu, Loredana Trohin participând sâmbătă, 8 mai, la concursul municipal de atletism a reuşit o excelentă performanţă - 43,50 m la aruncarea suliţei, cea mai bună performanţă din ţară la junioare III. Iată ce ne spunea antrenorul său, prof. Petre Manu, cel care a depistat-o în 1989, cu prilejul concursului de tetratlon şcolar, când la aruncarea mingii de oină reuşea performanţe excelente: „Am lucrat cu ea timp de doi ani, iar din 1991 am trecut-o la proba de aruncare a suliţei. După un singur an a reuşit să se claseze pe locul 3 la cat. junioare III, cu performanţa de 34,70. În anul următor reuşeşte 39,16 m, stabilind şi un nou record judeţean şi al doilea ca performanţă pe ţară. Foarte perseverentă la antrenamente, datorită detentei în braţ şi cu o structură fizică pe modelul suliţaşului de valoare, rezultatul de 43,50 m obţinut sâmbătă de Loredana este cea mai bună performanţă pe plan naţional la junioare III. Se profilează astfel o viitoare urmaşă a Claudiei Isailă. Şi când spun aceasta mă refer şi la faptul că are în faţă modelul perfect al Claudiei, ea învăţând de două ori mai repede decât Claudia".

Încheiem aici scurta prezentare a unei mari speranţe a atletismului românesc, care - sperăm -, împreună cu Claudia Isailă , Ileana Dorca, Alin Larion, Elena Hila vor readuce Sibiul din nou în prim-planul atletismului din ţară.

Ilie IONESCU

PROGRAMUL TVR 24.05-30.05.1993

LUNI 24 mai

14.00 Actualităţi 14.15 Ora de muzică 15.00 Didactica * Teleşcoală 15.45 O samă de cuvinte 16.00 Civilizaţia montană 16.30 Portativul preferinţelor muzicale 17.00 Actualităţi 17.05 Magazin în limba maghiară 18.35 Opera de Stat din Viena la Radio Bucureşti 19.35 Desene animate * Pinocchio 20.00 Actualităţi 20.35 Sport 20.45 Studioul economic 21.30 Teatru TV LECŢIA de Eugene Ionesco 22.45 Actualităţi 23.00 Palmaresul Festivalului de la Cannes'93 23.35 Repriza a treia 24.00 Închiderea programului.

MARŢI 25 mai

7.00 TVM * Telematinal 10.00 TVR Iaşi 11.00 TVR Cluj-Napoca 12.00 Teatru TV LECŢIA de Eugene Ionesco 13.10 Super Chanel 13.35 Desene animate * MACRON I 14.00 Actualităţi 14.15 Ora de muzică 15.00 Didactica 15.30 Teleşcoală * Curs de limba rusă * Curs de limba franceză 16.00 Convieţuiri-magazin 17.00 Actualităţi 17.05 Salut, prieteni (I) 18.00 Festivalul-concurs internaţional de interpretare a cântecului românesc „Maria Tănase" 18.45 Starea Naţiunii - Dialoguri politice 19.45 Desene animate 20.00 Actualităţi 20.30 Sport 20.35 Film serial. „Midnight Caller" (SUA, 1989) 21.30 Universul cunoaşterii 22.00 Salut, prieteni (II) 22.40 Actualităţi 22.50 Opera de Stat din Viena la Radio Bucureşti 24.00 Închiderea programului.

MIERCURI 26 mai

7.00 TVM * Telematinal 10.00 TVR Iaşi 10.50 Challenge Day * Ziua întrecerilor sportive 11.00 TVR Cluj-Napoca 12.00 Challenge Day 12.30 La sept. 13.25 Challenge Day 13.35 Desene animate * Macron I, 14.00 Actualităţi 14.10 Challenge Day 14.20 Ora de muzică 15.00 Challenge Day 15.15 Didactica 15.45 O samă de cuvinte 16.00 Challenge Day 16.25 Reflector * Hoţii de poştă 16.55 Actualităţi 17.00 Documentar artistic * Vasele transcendenţei 17.30 Challenge Day 18.00 Festivalul-concurs internaţional de interpretare a cântecului popular românesc „Maria Tănase" 19.00 Challenge Day 19.30 Desene animate * Pinocchio 20.00 Actualităţi 20.30 Publicitate 20.35 Azi în prim plan 21.10 FOTBAL: Finala Cupei Campionilor Europeni: A.C. Milan - Olympique Marseille 23.05 Actualităţi 23.20 Challenge Day 23.30 Simpozion 0.15 Închiderea programului.

JOI 27 mai

7.00 TVM * Telematinal 8.30 Transmiterea directă a slujbei religioase de Înălţare a Domnului, Ziua Eroilor. 12.00 Film artistic „Omul de încredere" (Australia, 1986) 13.40 Desene animate 14.00 Actualităţi 14.15 Ora de muzică 15.00 Didactica 15.30 Teleşcoală * Curs de limba engleză 16.00 Repere moldave 16.30 Repere transilvane 17.00 Actualităţi 17.05 Magazin în limba germană 18.05 Festivalul-concurs internaţional de interpretare a cântecului popular românesc „Maria Tănase" 19.00 Spectacolul lumii 19.30 Desene animate * Pinocchio 20.00 Actualităţi 20.35 Rosturi, rostiri 20.40 Sport 20.50 Dallas (Ep.235) 21.45 Reflecţii rutiere 22.00 Microrecital Marina Scupra 22.15 Studioul economic 23.00 Actualităţi 23.15 Confluenţe 24.00 Închiderea programului.

VINERI 28 mai

7.00 TVM * Telematinal 10.00 TVR Iaşi 11.00 TVR Cluj-Napoca 12.00 Film serial „Noii aşi ai cerului albastru" 13.00 DescoperireaPlanetei * Republica Argentina 13.30 Desene animate * Macron I 14.00 Actualităţi 14.15 Ora de muzică * Vă place opera? 15.00 Didactica 15.25 Teleşcoală 16.00 S.O.S. Natura! 16.30 Arte vizuale 17.00 Actualităţi 17.05 Pro Patria 18.00 Festival-concurs internaţional de interpretare a cântecului popular românesc „Maria Tănase" 19.00 Vieţi paralele 19.30 Desene animate * Pinocchio 20.00 Actualităţi 20.35 Sport 20.45 Film serial „Destinul familiei Howard" (Ep.70) 21.45 Viaţa parlamentară 22.15 Opera de Stat din Viena la Radio Bucureşti 22.50 Gong! 23.20 Actualităţi 23.35 Magazin cinematografic * Vârstele peliculei 0.35 Întâlnirea de la miezul nopţii 1.20 Închiderea programului.

SÂMBĂTĂ 29 mai

9.00 Bună dimineaţa... de la Focşani 10.00 Actualităţi 10.10 TIP-TOP, MINI-TOP 11.00 Film serial pentru copii: „Aventurile lui Black Beauty" (Ep.33) 11.30 Tradiţii 12.00 ALFA şi OMEGA 13.00 Ora de muzică 14.00 Tranzit-TV Ora 25 * Desene animate (ora 14.05) * Ştiri (ora 14.30) * Atlas (ora 14.40) * Topul muzical european (ora 15.10) * CASCADORUL, ep.3 (ora 15.30) * Comedie: Familia Simpson, ep. 5 (ora 16.30) * Rugby (ora 16.55) România-Spania * Mapamond (ora 18.45) * Teleenciclopedia (ora 19.15) * Actualităţi (ora 20.00) * Editorialul săptămânii (ora 20.35) * Film serial (ora 20.40) „Detectivul Frost" (Ep.2) * Ştiri (ora 23.10) 23.20 Film serial: „Midnight Caller" (Ep. 15) 0.10 Concert extraordinar Uriah Heep la Festivalul internaţional Rock'92 1.00 Închiderea programului.

DUMINICĂ 30 mai

9.00 Bună dimineaţa! 10.00 Actualităţi 10.10 Abracadabra! 11.00 Film serial pentru copii „Aventurile lui Black Beauty" (Ep. 34) 11.25 Avanpremieră TV 11.30 Lumină din lumină 12.30 Viaţa satului 14.00 Actualităţi 14.10 Poşta TV 14.25 VIDEO-MAGAZIN * Ştiri, informaţii meteo * Roboţi pe portativ * Desene animate * Olimpicii în acţiune * Reflecţii rutiere * Film serial Super Force * Autografe muzicale * Melodii cu adresă * Surprize 17.15 Telesport 18.00 De la egal la egal...muzical 19.00 Film serial: „Dallas" (Ep.236) 20.00 Actualităţi 20.40 Film artistic „La drumul mare" (Anglia 1988) 22.15 Convorbiri de duminică 22.45 Actualităţi 23.00 Maeştrii 24.00 Nocturna TV 1.00 Închiderea programului.

MSAPAMOND PORT

PASIUNE, ENTUZIASM ŞI...SPERANŢĂ

Există mari campioni despre care toată lumea vorbeşte, pe care toată lumea-i curtează, dar există şi sportivi care muncesc ani la rând pe brânci, dar nu reuşesc să parcurgă ultimul pas, cel mai greu, care-i desparte de piscul suprem al performanţei. După atâta drum presărat cu sacrificii, acest unic pas care te consacră drept "cel mai bun", rămâne pentru

cei mai mulţi o stavilă de netrecut. Un astfel de "înfrânt" este culturistul Darcy Beckles din Barbados, vicecampion mondial în 1976 şi 1977, locul 3 în 1978, locul 5 în 1979...

- După părerea dv., d-le Beckles, care este elementul sine qua non al culturismului?

- Pasiunea. În orice domeniu de activitate rezultatele vin, de obicei, să răsplătească munca plină de dăruire. Dar, în culturism, având în vedere că performanţele de răsunet se obţin numai după foarte mulţi ani de lucru, timp în care satisfacţia concursurilor este extrem de rară, omul are nevoie, ca să reziste, de tăria sufletească pe care numai pasiunea fără margini i-o poate insufla.

- Consideraţi culturismul un sport greu?

- Nici un sport nu-i greu dacă îl practici cu plăcere.

- Datoraţi ceva culturismului?

- Mult. Culturismul mi-a oferit prilejul de a mă descoperi pe mine însumi, de a-mi cunoaşte posibilităţile şi limitele, m-a învăţat să perseverez, să nu-mi pierd speranţa, să mă stăpânesc.

- Cât timp veţi mai concura?

- Cât timp mă va ţine entuziasmul. În orice caz, niciodată nu voi renunţa la antrenamente.

O frumoasă "lecţie" pentru toţi sportivii.

Un uruguayan în Italia

Între cei 4 străini care joacă la Atalanta Bergamo se află uruguayanul Paolo Iglesias Montero.

Născut la 3 septembrie 1971, în Montevideo, capitala Uruguayului. Înălţime: 1,79 m, greutate 73 kg. A fost transferat de la Penarol Montevideo. Are o maşină Lancia Dedra. Idolul său este Franco Baresi. Antrenorul preferat: Cesar Luis Menotti. Oraşul preferat: Montevideo. Hobby: muzica. Actorul preferat: Robert De Niro. Actriţa preferată: Mickelle Pfeiffer. Formaţia de muzică preferată: Rolling Stones.

Transferat la Atalanta doar în toamna anului trecut, Montero s-a impus ca unul dintre cei mai buni libero din il calcio, ocupând locul 3 pe acest post, după Luca Fusi de la Torino şi Franco Baresi de la AC Milan.

"Atalanta nu-i un club mare şi bogat ca altele, dar prin seriozitatea cu care ne pregăteşte, prin muncă, prin dorinţa de afirmare, am reuşit să ne menţinem în prima treime a clasamentului înaintea altor cluburi cu veleităţi. Antrenorul Lippi este un tip meticulos şi organizat, care nu lasă nimic la voia întâmplării. Cred că nu-s încă destul de matur pentru un campionat atât de puternic, dar mă străduiesc să învăţ cât mai repede. Cel mai dificil adversar? Cu siguranţă Van Basten. De ce îl apreciez pe Luis Cesar Menotti? Pentru că ştie totul despre fotbal şi este un om extraordinar, dar şi pentru că el m-a lansat în prima echipă al lui Penarol. El m-a scos de pe postul de fundaş stânga şi m-a făcut libero. Este un om franc, cinstit, care-ţi spune adevărul în faţă chiar dacă te supără. De aceea are conflicte cu colegii şi cu conducătorii echipelor. Cred că în scurt timp voi reuşi să mă adaptez perfect în Italia. Mă ajută şi familia, care este aici, cu mine: tata, care a jucat şi el fotbal la Nacional Montevideo şi în reprezentativa ţării, mama, sora Maria şi fratele Marcelo."

Paolo Montero a fost selecţionat de Luis Cubilla în reprezentativa Olimpică a Uruguayului anunţându-se ca o speranţă a fotbalului sud-american.

Dicţionar subiectiv al sportivilor celebri (I)

ABEBE BIKILA - Etiopia, n.8.VIII.1932 - m.25.X.1973; campion olimpic la maraton în 1960 (Roma), când i-a surprins pe toţi alergând desculţ, stabilind noi recorduri mondial şi olimpic şi în 1964 (Tokyo). A fost primul atlet dublu campion olimpic la maraton. Înălţime 1,76 m, 58 kg, fost sergent în garda imperială etiopiană, Haile Selassie I l-a făcut ofiţer după isprava de la Roma. În 1969 a suferit un grav accident de motocicletă şi a rămas paralizat într-un scaun pe rotile. În 1970 şi 1972 a participat la Jocurile mondiale pentru handicapaţi la tir cu arcul şi, respectiv tenis de masă. Post mortem i s-a conferit medalia de argint a Comitetului Internaţional Olimpic pentru merite deosbite.

ACANTOS - originar din Sparta, lacedemonian învingător în proba de dolichos (alergare pe distanţă lungă, circa 4,5 km, la J.O. antice) în anul 720 î.e.n. Este cel dintâi atlet olimpic care s-a prezentat gol la startul întrecerii (gol, în lb. greacă gimnos, de unde vine cuvântul gimnastică).

ACKERMANN ROSEMARIE (căsătorită Witschas) - n.4.IV.1952, prima săritoare în înălţime care a reuşit 2 m. Ea a adus recordul mondial de la 1,95 la 2 m. Nemţoaică din fosta R.D.G., a dominat cu autoritate proba în perioada 1974-1977, în 1976 cucerind şi titlul olimpic la Montreal.

AGETOR - este cunoscut ca primul sportiv care s-a lăsat corupt. Originar din Arcadia, a participat la întrecerile de pugilat ale Olimpiadei din anul 388 î.e.n. A fost plătit de Eupolos din Tesalia pentru a se lăsa bătut.

ALEKSEEV VASILI - n.7.I.1942 în regiunea Reazan din fosta U.R.S.S. Este primul om care a ridicat la total 600 kg în cele trei stiluri ale probei de haltere. A stabilit 80 de recorduri mondiale. A dus recordul până la 640 kg. Campion olimpic în 1972 şi 1976. Avea 1,84 m şi 135 kg.

Un cuplu cu adevărat celebru

... 22 iulie 1976, ora 19,30, în piscina olimpică din Montreal - finala probei de 100 m delfin femei. Câştigă nemţoaica (din R.D.G.) Kornelia Ender în 60,13 sec. egalându-şi propriul record mondial. Ora 19,45 - se dă startul în proba de 200 m liber la care se aliniază şi Kornelia care termină din nou învingătoare cu un nou record al lumii: 1:59,26.

Este o performanţă unică în istoria întrecerilor de înot din cadrul Jocurilor Olimpice: două titluri olimpice, dublate de două recorduri mondiale la interval de numai 15 minute. Dar nu este singura "ispravă" a Korneliei: cu o lună înaintea Olimpiadei a reuşit într-un singur concurs să stabilească recorduri mondiale pe distanţa de 100 m în trei din cele patru procedee tehnice: craul, spate şi delfin!

Născută în 1958 la Plauen, fără a avea o constituţie fizică ieşită din comun (1,78 m, 72 kg) a realizat performanţe de excepţie. În afara celor pomenite mai sus, Kornelia Ender a mai câştigat medalii de aur la 100 m liber, ştafeta 4 X 100 m mixt, medalie de argint la ştafeta 4 X 100 m liber (la aceleaşi J.O. din 1976), medalii de argint la 200 m mixt, ştafeta 4 X 100 m liber, ştafeta 4 X 100 m mixt (la J.O. din 1972, Munchen). Practicând înotul de la 6 ani, a adunat într-o carieră de excepţie peste 30 de titluri mondiale şi tot atâtea europene. În 1973 şi 1975 a fost desemnată cea mai bună sportivă a lumii.

În 1976, la 18 ani, Kornelia s-a căsătorit cu Roland Matthes (n.1950) un alt "monstru sacru" al înotului mondial: campion olimpic în probele de 100 m spate, 200 m spate, medalie de argint la Ştafeta 4 X 100 m mixt la J.O. din Mexic, 1968; campion olimpic în probele de 100 m spate, 200 m spate, medaliat cu argint la ştafeta de 4 X 100 m mixt, medaliat cu bronz la ştafeta de 4 X 100 m liber - la J.O. de la Munchen, 1972; medalie de bronz în proba de 100 m spate la J.O. de la Montreal, 1976; multiplu recordmen mondial şi european.

Astăzi, soţii Matthes îşi privesc cu nostalgie "colecţia" de medalii. Ceea ce nu ne împiedică să susţinem că Roland şi Kornelia alcătuiesc un cuplu cu adevărat de excepţie.

PAUL GASCOIGNE - UN IDOL AL ZILELOR NOASTRE

Copilul teribil al fotbalului englez, Paul Gascoigne s-a născut la 27 mai 1967 la Gateshead, o mahala a marelui oraş Newcastle din nord-estul Angliei, într-o familie de oameni necăjiţi, în care tatăl, John, grav bolnav, era pensionar. Din toată sărăcia, când a împlinit 4 ani, Paul a primit cadou din partea părinţilor o minge de fotbal. De dimineaţă până seara Paul bătea mingea cu prietenii, pe maidan, de multe ori uitând de mâncare spre disperarea părinţilor. De atunci i-a rămas porecla "Gazza", dată de prietenii lui cărora le venea greu să-i pronunţe numele de familie de origine franceză. În septembrie 1975, la vârsta de 8 ani, Paul juca mult mai bine decât alţi copii mai mari cu 3-4 ani ca el. Frecventa seara un club din cartier, Redheugh Boys' Club, doar-doar îi va îndupleca pe conducătorii acestuia să-l legitimeze deşi încă n-avea vârsta admisă. Până la urmă a fost admis în club, dar fără să joace. Încă de atunci făcea cu balonul tot ce dorea. A rămas la Redheugh timp de câţiva ani, perioadă în care l-au văzut la antrenamente toţi recrutorii din zonă, fiind trecut pe listele lor de achiziţii (de cei de la Newcastle, Middlesborough, Sheffield). La 16 ani a semnat pentru Newcastle, debutând în prima divizie la 13 aprilie 1985 contra lui Quinn Park Rangers, dar fără să rupă gura târgului, astfel că în acel an a jucat puţin. Abia în anul următor a explodat marele său talent, împunându-se rapid ca lider al echipei Newcastle. În mai 1987 a fost pentru prima dată selecţionat în reprezentativa de tineret a Angliei. Este epoca în care Bobby Robson a început să se intereseze de el. Nu l-a aruncat în focul luptelor dure pentru Euro '88, dar l-a luat în lotul A din preliminariile C.M. '90. La 14.IX.1988 a debutat în prima reprezentativă într-un amical cu Danemarca, apoi a jucat contra Albaniei (marcând un gol) şi contra Suediei. La 25 aprilie 1990 contra Cehoslovaciei, Robson l-a titularizat, pe stadionul Wembley, pentru a convinge publicul şi ziariştii care se mai îndoiau de valoarea lui. Paul a jucat extraordinar, marcând un gol şi dând trei pase decisive. Aşa a ajuns la turneul final din Italia unde a impresionat pe toată lumea, devenind favoritul massmediei din Anglia. La Tottenham - unde fusese transferat în 1988 contra fantasticei sume de 2 milioane lire (7 milioane mărci) - 35.000 de fani i-au făcut o primire regească. Marca "Gazza" a devenit o afacere profitabilă: producători şi vânzători de pantofi, ciorapi, îmbrăcăminte, articole sportive, discuri, casete video etc. se înghesuiau să cumpere de la Paul dreptul de a-i pune numele pe produsele lor. În scurt timp

"Gazza" a devenit miliardar.

Dacă-l întrebi, îţi spune că trei oameni i-au influenţat cariera în mod decisiv: Colin Sugett, patronul echipelor de tineret de la Newcastle United. Acesta a apreciat că Paul este prea gras, individualist şi fantezist în joc. Timp de doi ani l-a supus unor antrenamente infernale pentru a-i cizela talentul şi calităţile. Al doilea a fost Jack Charlton, managerul de atunci al clubului Newcastle. Alarmat de Sugett că nu se supune disciplinei de echipă, l-a chemat în biroul său şi i-a dat termen de trei săptămâni pentru a se conforma. "Dacă nu, valea!" Iar al treilea a fost BobbyRobson, selecţionerul de atunci al reprezentativei, care a ştiut să-i gradeze afirmarea şi să facă din el una din revelaţiile Mondialelor '90.

"Pentru că am tendinţe de îngrăşare încă de când eram copil, pe vremea când eram la Newcastle, Colin Sugett şi Jack Charlton mi-au fixat greutatea optimă. Pentru fiecare gram pe care-l aveam în plus eram amendat cu o liră sterlină (cca 4 mărci)"

Calităţile lui Paul, care l-au impus în această dură lume a fotbalului jucat pe mulţi bani sunt: tehnica deosebită, clarviziunea, capacitatea de a alterna pasa lungă cu cea scurtă, fantezia care lipseşte în jocul echipelor britanice. Din păcate, Gascoigne este un temperament coleric şi nu de puţine ori reacţionează violent la marcajul dur şi la provocările adversarilor care i-au aflat slăbiciunile. Aşa s-a întâmplat şi în semifinala cu Germania la Mondialele din Italia. Deşi Bobby Robson i-a spus tot timpul: "Nu te lăsa provocat!", agasat de marcajul strict şi adesea obstrucţionist al lui Brehme, a reacţionat şi a primit cartonaş galben, cel de-al doilea, care-l priva de ultimul meci, cel pentru locurile 3-4 contra Italiei. Lacrimile care i-au umplut ochii au impresionat milioane de telespectatori.

Şi tot în urma unei contre în care s-a angrenat cu un adversar, în minutul 15 al finalei Cupei Angliei din 18 mai 1991, a suferit o ruptură de ligamente care l-a ţinut departe de gazon o bună bucată de vreme, la un moment dat fiind în discuţie chiar cariera viitoare a lui "Gazza". Cu toate acestea, Lazio Roma l-a cumpărat de la Tottenham plătind aproape 8 milioane lire sterline, sumă fabuloasă mai ales că nu se ştia dacă Gascoigne va mai juca vreodată la adevărata valoare după acel accident. La turneul final al C.E. din Suedia '92 n-a putut fi utilizat de selecţionerul Graham Taylor şi destui au spus că evoluţia cenuşie a englezilor a avut drept principală cauză absenţa lui Paul Gascoigne.

În prezent, copilul teribil al fotbalului englez joacă la Lazio Roma dar fără strălucirea de altădată. Oricum despre Paul se spune că este un fenomen englez cum sunt Beatles-ii şi ceaiul.

În imagine: Paul Gascoigne face o "glumă" în stil personal cu unul dintre arbitri.

Un record absolut

Cea mai timpurie propunere de remiză aparţine lui Max Euwe, fost campion mondial de şah în perioada 1935-1937. A jucat pentru titlu cu Alexandr Alehin. După 29 de partide scorul era 15-14 în favoarea lui Euwe, iar Alehin avea neapărată nevoie de o victorie pentru a-şi păstra titlul mondial, în timp ce lui Euwe îi era suficientă o remiză pentru a-l câştiga.

Începând cea de-a 30-a partidă, Euwe, care juca cu albele, a executat prima mutare, după care i s-a adresat lui Alehin: "Doctore, ţin să vă asigur că în ce mă priveşte sunt gata oricând, indiferent de situaţia de pe tablă, să accept remiza".

Recordul de viteză în ce priveşte propunerea de remiză, căci acesta era de fapt, nu poate fi bătut deoarece ea a fost făcută chiar după prima mutare.

Bineînţeles, Alehin nu putea accepta propunerea. El şi-a jucat ultima carte, dar până la urmă, convingându-se că nu mai are şanse de victorie, a propus el remiza, pe care olandezul s-a grăbit s-o accepte.

Probabil că acest record absolut nu va fi doborât decât când doi şahişti vor merge la pace fără să mai joace!

Nu, "bursucul" din fotografie nu-i Gelu Leicu, preşedintele lui F.C. Inter, ci Reiner Calmund (42 ani), managerul echipei de fotbal Bayer 04 Leverkusen. În Bundesliga, managerii ştiu să jongleze şi cu mingea nu numai cu mărcile.

GEZA PAVLOVICI: "Nu mi-e frică de baraj!"

- **Felicitări, Geza! Faci ce faci şi ieşi în faţă...**

- Eu nu le am pe astea cu bătutul cărămizii în... pieptul propriu! Echipa s-a dăruit, a luptat şi, practic, din etapa a 8-a a preluat şefia clasamentului, câştigând clar actuala ediţie. O ediţie mai disputată şi mai echilibrată în noua formulă organizatorică, scutită de scorurile fluviu de altădată şi, lucru pozitiv, cu un trio (Textila, Carpaţi Agnita şi "U" Hidrocon) dispus să se bată pentru titlu. Am izbândit noi pentru că, pe de o parte, am etalat o mai completă pregătire fizică şi tactică, iar pe de altă parte pentru că am jucători mai valoroşi precum M. Stoica, L. Popovici, D. Liebhardt, Corfar, Terteci etc.

- **Cine v-a sponsorizat?**

- Sindicatul de la COVTEX SA Cisnădie, în special şi, firesc, patronatul aceleiaşi societăţi comerciale. Fără ajutorul lor n-am fi ajuns aici.

- **Cu ce lot ai câştigat campionatul Diviziei C de fotbal, Geza?**

- Notaţi: M. Ioniţă, L. Achim - portari; L. Popovici, M. Stoica, Liebhardt, Hila, Ionuş, V. Terteci, Aftenie, Ciorogar, M. Munteanu, Truică, Corfar, Voinea (golgeterul echipei), Lepădat, Găman, Combei, Ani-culesei şi Rădulescu, ultimii patru juniori promovaţi din pepiniera proprie.

- **Ce urmează?**

- Barajul cu Minaur Zlatna, în 6 şi 13 iunie 1993. Am văzut echipa în două meciuri. Are jucători cu experienţă (Szebin, Coldea, Tenghea, Ion Gheorghe, Laurenţiu) dar eu am deplină încredere în băieţii mei cu care sper să promovez în Divizia B.

- **Baftă, Geza!**

(BM)

"DANKE SCHON, HERR SCHWARTZ!"

urmare din pag. 1

vântul pe lângă grupurile de turişti. Ritmul este pur şi simplu infernal, după două ore ne tremură picioarele. O socoteală sumară ne dă un număr de kilometri pe care acasă l-am fi acumulat în câteva zile. Dar pentru asta am venit aici, aşa că după o pauză de o jumătate de oră- în care radem toată grămada de calorii ce ne-au pus-o în pachete cei de la Neustift-o luăm de la capăt. Schiem mereu pe alte pârtii, pe alţi versanţi şi de fiecare dată ne entuziasmăm în faţa perfecţiunii ce ni se întinde la picioare. Spre după-amiază suntem dărâmaţi, iar picioarele abia ne mai duc spre telegondolă. Ne oprim la Neustift pentru cină, apoi pornim mai departe spre "casă". Parcă pentru a ne sărbători, Innsbruck-ul îşi aprinde deodată toate luminile în clipa când intrăm în oraş.La internat, după duşul binemeritat, cădem ca muştele şi adormim într-o clipă, visând gheţari şi schiuri.

CAMPIONATUL JUDEŢEAN DE FOTBAL

Liderul învins la Tălmaciu

JUDEŢ I

*** Romanofir - Record 3-2 (0-2)** Întâlnire viu disputată între două formaţii bine pregătite fizic, tehnic şi tactic, ambele dispuse să nu facă rabat la efort pentru cucerirea celor două puncte atribuite victoriei. Echipa medieşană, lidera autoritară a clasamentului, a dominat lejer şi clar prima repriză, când a punctat de două ori prin E. Bocăzar (min. 8) la o excelentă centrare a lui I. Sărăşan şi L. Ciorogar (min. 30). Tălmăcenii, mai "bătăioşi" şi decişi în partea doua a întrecerii, s-au impus până la urmă graţie golurilor realizate de C. Ciorogaru (min. 51), D., Iancu (min. 54) şi S. Rusu (min. 78) *** Textila - Cedonia 3-0 (0-0).** La Mediaş, textiliştii - după ce au fost ţinuţi în "şah" de sibieni, aproape o oră - s-au desprins cu greutate de ambiţioasa şi incomoda lor parteneră de întrecere, în urma golurilor reuşite de T. Sima (min. 53), V. Hanzi (min. 88) şi A. Banu (min. 90) *** Silva - Progresul 2-3 (0-1)** Pădurarii sălişteni au cedat, pe propriul teren, în faţa unui adversar, mai rafinat şi lucid în fructificarea atacurilor. Au înscris: N. Vîlcea (min. 55 şi 60) pentru gazde, D. Măcreanu (min. 24 şi 54) şi N. Seicean (min. 57) pentru orlăţeni. *** Fl. Roşie - CFR IUPS 3-1 (1-0)** Pe terenul din Cîrţa, feroviarii sibieni au pierdut surprinzător în faţa unui "unsprezece" cotat doar cu şansa a doua. Autorii golurilor: E. Pascu (min. 14), A. Kosa (min. 78) şi F. Dumitrean (min. 82), respectiv S. Macrea (min. 83 din lovitură de la 11 m). Jocul a fost însă omologat de Comisia judeţeană de competiţii, cu 3-0 în favoarea echipei CFR-IUPS, contestaţia depusă de ea privind substituirea unui jucător, dovedindu-se întemeiată. *** Sticla - Spicul 11-0 (4-0)** Scorul record al actualului campionat s-a înregistrat la Avrig, unde sticlarii locali au pulverizat tânăra formaţie din Şeica Mare, ca urmare a golurilor marcate de, V. Răileanu (min. 15 şi 50), V. Moisin (min. 30, 32, 65), N. Haşegan (min. 41 şi 47), K. Corponoi (min. 55 şi 70) şi I. Oprean (min. 75 şi 82). *** Recolta - Cibinul 3-0 (neprezentare).**

JUDEŢ II

*** Carpaţi - Gloria Loamneş 6-0 (1-0)** Autorii golurilor: N. Stana, M. Ţăran, G. Poroş, M. Avram, M. Ordean şi I. Dorca (în propria poartă). *** Flacăra Şura Mare - Hapomex Ruşi 0-1 (0-1)** A marcat C. Popa (min. 22) *** Recolta Vurpăr - Unirea Miercurea 1-5 (0-2)** au punctat: D. Străuţiu (3) şi D. Rău (2) pentru învingători, respectiv I. Neagu *** Sevişul Şelimbăr - Avîntul Alţîna 3-4 (0-3)** au înscris: A. Dencov (min. 64, 66) şi N. Omotă (min. 80) pentru localnici , I. Luca (min. 20, 25, 27) şi I. Monda (min. 89) pentru învingători. *** Gloria Nocrich - Viitorul Rusciori 1-1 (1-1)** Gazdele au luat conducerea graţie autogolului realizat de V. Zbîrcea (min. 20). Cinci minute mai târziu a egalat A. Neagoe.

V.M.

Minutul 91

urmare din pag. 1

să nu le strice în halul ăsta golaverajul bancarilor. Autorii golurilor: Ştefănică (min. 7), Albeanu (min. 10 şi 45), Calafeteanu (min. 50, din penalty şi 76), respectiv Cristea (min. 60) *** Sp. Studenţesc - U Cluj 2-1 (0-0)** Pojar (min. 58) a deschis scorul pentru oaspeţi, după care bucureştenii au marcat de două ori prin D. Dumitrescu (min. 73 şi 89) *** Gloria - F.C. Braşov 2-1 (0-0)** Meci liniştit, între două echipe cenuşii. Stancu (min. 57 şi 78) a marcat pentru gazde, respectiv Gh. Marian (min. 82) *** F.C. Farul - Rapid 1-0 (0-0)** A înscris Bănică (min. 56) Cum vor fi marcat constănţenii 4 goluri, duminica trecută, la Braşov? *** CSM Reşiţa - Universitatea Craiova 1-2 (0-1)** " Cea mai cinstită echipă din campionat" a zbârcit-o şi Ilie Dobre se afla într-un unghi de unde n-a văzut nimic! Au marcat: Neagoe (min. 20) şi Craioveanu (min. 90) pentru oaspeţi, respectiv Puşcaş (min.60). Aţi numărat câte goluri s-au înscris după min. 80?

(n.i.d.)

ULTIMA ORĂ

continuare din pag. 1

Sau ceva mai mic. Aici am vrut să ajung: e o bătaie pentru a concura într-o barcă mai de Doamne-ajută, ceva de speriat. În fapt, e o mafie. Un clan puternic care face legea pe apă. Care, înainte de concurs, acaparează bărcile ceva mai bune, fuge cu ele pe insulă şi la ora startului se prezintă, zâmbind cu gura până la urechi, pe linia de plecare" (Gazeta sporturilor nr.1003).

* În divizia C bucureşteană, în 30 de etape Viscofil a marcat 101 goluri, iar Inter Voluntari a încasat 142... Mare echipă Inter!

* "Părând că le ştie pe toate, mai zice dl.Marcel Puşcaş, antrenorul secund al Rapidului, tot după ureche, că onor conducerea U.E.F.A., ar avea "tendinţa mutaţiei către anglo-saxoni!". Să înţelegem din asta că suedezul Lennart Johansson, actualul preşedinte al forului continental, e anglo-saxon?" (Sportul românesc nr.503)

* "Ce mă doare cel mai tare, că m-au judecat, ca pe hoţii de cai, în lipsă. Până şi pe Ceauşescu l-au ascultat... Adică vă întreb, ce ardea aşa de nu s-a putut amâna analiza până să vin şi eu să explic?" Aşa plânge Dumitru Curcă, arbitrul din Tg.Jiu care a fost suspendat 24 de etape fiindcă n-a condus cum trebuie partida de divizia B, Victoria Giurgiu - Metalul Plopeni. Are şi el dreptate pentru că sunt hoţi mai mari.

N.I.D.

Cupa României la baschet

"Mergem la calificare"

La sfârşitul acestei săptamâni echipierii de la C.S.U. Sibiu vor participa la Bucureşti, la ultimul turneu pentru calificarea în cel final al Cupei României la baschet.

Iată ce ne-a declarat antrenorul Mircea Vulc în legătură cu această fază a competiţiei: "Mergem, evident, la calificare. În pofida tuturor minusurilor sale consider competiţia utilă mai ales pentru faptul că mi-a dat posibilitatea să folosesc, pe parcursul întregii partide, jucătorii tineri şi trebuie să apreciez - în acest context - că ei au dat satisfacţie, unii peste aşteptări.. Turneul de la Bucureşti s-a desfăşurat într-un anonimat total, tipic pentru dezinteresul organizatorilor. În schimb la Craiova, al doilea turneu a fost organizat ireproşabil, gazda, IVEX Craiova, echipă promovată în divizia A, revelaţia anului baschetbalistic a probat faptul că şi în sport privatizarea este fundamentală (IVEX este prima echipă particulară din România). Este regretabil faptul că o echipă, Urbis Bucureşti s-a retras din competiţie acuzând lipsa de fonduri. Dar oare cine nu are probleme financiare, acum, în baschetul românesc? Sperăm să revenim de la Bucureşti cu calificarea în faza finală a competiţiei. Dar, oricum, indiferent de rezultate, vom putea purta o discuţie mai amănunţită, la obiect, asupra competiţiei. Nu vreau să flatez şi să blamez pe nimeni dar "Tribuna sporturilor", în comparaţie cu cele două gazete de sport centrale este net superioară în domeniul rigorii informaţiei şi obiectivităţii comentariului".

Octavian RUSU

Jocuri de calitate în ultima etapă a diviziei C

urmare din pag. 1

Gornicioiu. *** Mecanica - "U" Hidrocon 2-0 (1-0).** Joc de bună valoare tehnică şi spectaculară la Mîrşa, unde echipa locală a punctat, imediat după debut, prin A. Vlad. În min. 64 V. Burciu, de la aceeaşi formaţie nu transformă o lovitură de la 11 m, balonul respins ajunge la sibianul M. Stoica, iar acesta scăpat singur, cu poarta goală în faţă rateaza egalarea. Peste două minute L. Tarcea înscrie golul desprinderii, ce consfinţeşte victoria meritată a gazdelor. *** Vitrometan - Tractorul 5-1 (3-1)** Întrecere dominată clar de sticlarii medieşeni, care se detaşează în primul sfert de oră, graţie golurilor realizate de T. Dabai, M. Ologu şi E. Pex. Sibienii reduc din handicap prin I. Munteanu care transformă, în min. 29, un penalty. După pauză, gazdele aduc scorul mai aproape de realităţile din teren marcând încă de două ori prin M. Dabai (min. 65) şi C. Boariu (min. 83) *** Geromed - Textila 2-0 (1-0)** Victoria gazdelor s-a datorat golurilor reuşite de S. Bungiac (min. 44 din lovitură de la 11 m) şi S. Ciulea (min. 76) printr-un voleu de mare finete. *** Carpaţi - Unirea 5-0 (2-0)** Formaţia agnireană s-a desprins cu lejeritate de adversara ei din Ocna, în urma golurilor înscrise de F. Nichifor (min. 40, 44 şi 80) şi Jeler (min. 55 şi 61) *** Construcţii - Carbomet 0-0**

CLASAMENTE DIVIZIA A

Seria I

Foresta - Portul 0-0; FC Argeş - Flacăra 4-0; Steaua - Chimia 2-0; ASA - Gloria Buzău 3-1; Faur - Unirea Slobozia 7-1; CSM Suceava - Poli Iaşi 3-2; CS Olt - Gloria Galaţi 0-0; Ceahlăul - Callatis 2-0; Unirea Focşani - Autobuzul 0-0.

1. Ceahlăul	30	16	7	7	43-22	39	(+9)
2. Flacăra Moreni	30	17	3	10	42-34	37	(+7)
3. FC Argeş	30	14	8	8	52-25	36	(+6)
4. Gloria Buzău	30	15	4	11	56-43	34	(+4)
5. Steaua Mizil	30	15	3	12	55-31	33	(+3)
6. ASA Tg. Mureş	30	15	3	12	44-38	33	(+3)
7. CSM Succava	30	13	6	11	39-38	32	(+2)
8. Callatis	30	13	5	12	37-38	31	(+1)
9. Unirea Focşani	30	11	8	11	35-32	30	(0)
10. Gloria Galaţi	30	12	6	12	37-38	30	(0)
11. Poli Iaşi	30	13	3	14	42-41	29	(-1)
12. Chimia	30	12	5	13	52-53	29	(-1)
13. Faur	30	12	4	14	41-37	28	(-2)
14. Autobuzul	30	11	6	13	39-41	28	(-2)
15. Portul	30	12	4	14	43-46	28	(-2)
16. Foresta	30	11	4	15	27-45	26	(-4)
17. CS Olt	30	10	4	16	34-61	24	(-6)
18. Unirea Slobozia	30	4	5	21	21-76	13	(-17)

ETAPA VIITOARE: CSM Suceava - Portul; Callatis - Unirea Focşani; Gloria Buzău - Faur; Autobuzul - ASA; Unirea Slobozia - Steaua; Chimia - FC Argeş; Flacăra - Foresta; Gloria Galaţi - Ceahlăul; Poli Iaşi - CS Olt.

Seria a II-a

ICIM - Met. Bocşa 3-2; F.C. Maramureş - Corvinul 5-1; CFR Timişoara - Unirea 2-0; Metrom - CFR Cluj 2-0; UTA - F.C. Drobeta 3-0; Gloria Reşiţa - Tractorul 1-0; Jiul Petroşani - IELIF Craiova 3-1; FC Bihor - Met. Cugir 2-1; Olimpia - Armătura 2-1.

1. FC Bihor	30	16	6	8	42-28	38	(+8)
2. UT Arad	30	17	3	10	55-31	37	(+7)
3. Jiul Petroşani	30	17	2	11	61-33	36	(+6)
4. Gloria Reşiţa	30	17	2	11	37-26	36	(+6)
5. Tractorul	30	14	4	12	49-43	32	(+2)
6. Metrom	30	13	6	11	30-28	32	(+2)
7. FC Maramureş	30	13	3	13	55-38	29	(+1)
8. FC Drobeta	30	12	5	13	31-36	29	(-1)
9. Unirea A. Iulia	30	13	3	14	39-47	29	(-1)
10. IELIF Craiova	30	13	3	14	38-48	29	(-1)
11. ICIM Braşov	30	11	5	13	36-39	27	(-3)
12.Metalul Bocşa	30	11	5	14	36-45	27	(-3)
13.CFR Cluj	30	12	3	15	48-58	27	(-3)
14.Corvinul	30	11	5	14	42-53	27	(-3)
15.Armătura	30	12	2	16	39-42	26	(-4)
16.CFR Timişoara	30	12	2	16	32-49	26	(-4)
17.Met. Cugir	30	11	3	16	39-61	25	(-5)
18.Olimpia *	30	11	4	15	49-53	22	(-6)

* Echipă penalizată cu 4 puncte

ETAPA VIITOARE: Gloria Reşiţa - Metalul; Metalurgistul - Metrom; FC Drobeta - CFR Timiş; Unirea - FC Maramureş; Corvinul - ICIM; IELIF - FC Bihor; Tractorul - Jiul Petroşani.

CLASAMENT

Divizia naţională

1. Steaua	29	21	6	2	69-18	48	(+20)
2. Dinamo	29	21	5	3	68-18	47	(+17)
3. Univ. Craiova	29	14	9	6	44-29	37	(+9)
4. Rapid	29	13	8	8	34-28	34	(+6)
5. Electroputere	29	12	7	10	30-27	31	(+1)
6. Gloria Bistriţa	29	13	4	12	37-34	30	(0)
7. Sp. Studenţesc	29	12	6	11	36-37	30	(0)
8. F.C.INTER	29	9	11	9	32-34	29	(-1)
9. "U" Cluj	29	13	2	14	35-37	28	(0)
10. Oţelul	29	11	5	13	30-35	27	(-1)
11. FC Braşov	29	10	6	13	31-38	26	(-4)
12. FC Farul	29	11	4	14	43-53	26	(-4)
13. Dacia Brăila	29	9	7	13	29-42	25	(-5)
14. Poli Timişoara	29	6	12	11	26-40	24	(-6)
15. Progresul	29	7	8	14	29-47	22	(-6)
16. FC Selena	29	8	6	15	20-37	22	(-6)
17. Petrolul	29	9	3	17	38-45	21	(-7)
18. CSM Reşiţa	29	6	3	20	29-61	15	(-13)

ETAPA VIITOARE: CSM Reşiţa - Electroputere; Progresul-Dinamo: FC Selena-Sp. studenţesc; FC Petrolul-Dacia Brăila; "U" Cluj-Poli Timişoara: Universitatea Craiova-FC Braşov; Rapid-Gloria Bistriţa; Steaua-FC Farul; Oţelul-FC Inter.

* EUROSPORT * EUROSPORT * EUROSPORT * EUROSPORT *

LUNI

9,30 Aerobic 10,00 Ciclism 11,00 Golf 12,00 Tenis 14,00 Sporturi cu motor - magazin 15,00 Tenis Turneul feminin de la Lucerna 18,00 Motociclism MP al Australiei 19,00 Baschet Cupa Ewing 20,00 Eurofun Magazin sportiv 20,30 Ştiri 1 21,00 Euronews 21,30 Magazin nautic 22,00 Formula 1 23,00 Tenis 0,00 Fotbal - Cele mai frumoase goluri ale săptămânii 1,00 Golf 2,00 Ştiri 2

MARŢI

9,30 Aerobic 10,00 Gimnastică ritmică - Campionatele Europene de la Bucureşti 12,00 Tenis 14,00 Fotbal - Cele mai frumoase goluri ale săptămânii 15,00 Tenis 17,00 Arte marţiale Festivalul de la Paris 18,00 Gimnastică ritmică 19,00 Fotbal Cele mai frumoase goluri ale săptămânii 20,00 Eurofun Magazin sportiv 20,30 Ştiri 1 Rezultate, analize 21,00 Fotbal 23,00 Box profesionist Meciuri internaţionale 0,00 Biliard Liga europeană Alan McManus - Joh Parott 2,00 Ştiri 2 Rezultate, analize

MIERCURI

9,30 Aerobic 10,00 Gimnastică ritmică 11,00 Tenis 13,00 Fotbal Cele mai frumoase goluri ale săptămânii 14,00 Gimnastică ritmică 15,00 Tenis 18,00 Baschet Cupa Ewing 19,00 Automobilism 21,00 Ştiri 1 Rezultate, analize, comentarii 21,30 Baschet 23,00 Tenis 0,00 Fotbal 2,00 Ştiri

JOI

9,30 Aerobic 10,00 Fotbal 12,00 Tenis 15,00 Baschet - Reportaje de la meciurile din Liga Profesionistă Americană 17,00 Ringul 20,00 Eurotenis - magazin 20,30 Actualitatea sportivă 21,00 Actualitatea 21,30 Hochei - Liga americană 23,00 Fotbal - Calificări la CM de fotbal 1,00 Kick-Box 2,00 Actualitatea sportivă ed. a 2-a

VINERI

9,30 Aerobic 10,00 Golfmagazin 11,00 Fotbal Calificări pentru CM din SUA, 1994 Vinerea în direct 12,00 Tenis 13,30 Gimnastică ritmică CE de la Bucureşti Tenis BMW Open, Ile de France 20,30 Ştiri 1 Rezultate, analize comentarii 21,00 Euronews 21,30 Motosport magazin 23,00 Tenis 24,00 Baschet din Liga americană 2,00 Moto - magazin: MP, noutăţi, ştiri, interviuri 2,30 Ştiri 2 Rezultate, analize, comentarii.

LA KOSICE, MECI DECISIV PENTRU TRICOLORI!

La ora la care citiţi aceste rânduri, tricolorii se pregătesc să decoleze spre Kosice, acolo unde miercuri vor susţine meciul decisiv pentru calificarea la C.M. din America. Tragem nădejde că Hagi, Gică Popescu, Sabău şi ceilalţi tricolori vor lupta din toate puterile pentru VICTORIE, chiar dacă antrenorul Cornel Dinu (care se autodefineşte, mai nou, simplu slujbaş!?) şi-a permis din nou experienţe, renunţând la Stelea, Ion Timofte, Blid, Balint, şi alte valori certe care l-ar fi putut ajuta să-şi păstreze postul de selecţioner. De aici, de la Sibiu, să-i însoţim pe băieţii noştri cu dragoste şi să le urăm baftă!

TRIBUNA sporturilor

SUPLIMENT SĂPTĂMÂNAL DE INFORMARE SPORTIVĂ AL COTIDIANULUI INDEPENDENT "TRIBUNA"

Anul III, nr. 166 | 31. 05. 1993 – 6. 06. 1993 | 4 pagini, 25 lei

VIOREL HIZO:

„Tinerii se maturizează!"

- La vestiar, imediat după meciul cu Steaua, atât Puiu Iordănescu, cât şi Ion Alexandrescu au remarcat inspirata aşezare în teren a interiştilor, modul corect în care aceştia şi-au apărat şansele şi, nu în ultimul rând, perspectivele frumoase ale tinerei formaţii sibiene. Te simţi măgulit, Viorele?

- Sunt, fireşte, dar cu măsură, pentru că fără concursul băieţilor, care au fost admirabili prin efort şi dăruire, poveţele noastre, ale antrenorilor n-ar fi fost suficiente. Ştiu că nemulţumitului i se ia darul, dar şi mai fericit aş fi fost dacă băteam Steaua. Oricum, consider rezultatul echitabil gândindu-mă, de pildă, la faptul că în minutul 90, Ion Viorel putea înscrie fără intervenţia lui Cioroianu!

- Ce-ţi spune ţie faptul că F.C. Inter n-a pierdut, în retur, în disputa cu toate fruntaşele clasamentului?

- Aşa este şi mă bucur că ai sesizat...amănuntul acesta. F.C. Inter a luat puncte, şi încă în deplasare, celor două craiovene, Gloriei Bistriţa şi Rapidului, iar la Sibiu a remizat cu Dinamo şi Steaua, ceea ce n-au reuşit prea multe echipe. Aceasta demonstrează, pe de o parte, că formaţia noastră este bine pregătită, iar pe de altă parte că procesul ei de maturizare se apropie de punctul final. Am mare încredere în aceşti tineri fotbalişti, care, în ediţia viitoare, pot râvni la locurile fruntaşe şi m-aş bucura de două ori dacă sponsorii vor înţelege momentul favorabil şi ne vor sprijini moral şi material. Dacă, şi o spun ca să se ştie, conducerea clubului nu va fi în stare să reînnoiască contractele de jucători profesionişti în următoarele două luni de zile, F.C. Inter este în pericol de autodesfiinţare!

MIRCEA BIŢU

continuare în pag. 4

ULTIMA ORĂ

*** V-am rămas datori cu rezultatele obţinute de tinerii fotbalişti de la C.S.Ş. Şoimii Sibiu (pregătiţi de prof. Virgil Lăcătuş) în semifinala de la Arad: Aris Arad - C.S.Ş. Şoimii Sibiu 2 - 0, Electromureş - C.S.Ş. Şoimii 1 - 1, F.C. Bihor - C.S.Ş. Şoimii 2 - 3, C.S.Ş. Şoimii - Voinţa Bucureşti 3 - 2 şi C.S.Ş. Şoimii - Universitatea Craiova 3 - 4. În urma acestei comportări onorabile (2 victorii, un egal şi 2 înfrângeri) echipa sibiană s-a clasat pe locul 4, dreptul de a juca finala obţinându-l Aris Arad. Profesorul V. Lăcătuş mulţumeşte Inspectoratului şcolar judeţean şi conducerii C.S.Ş. Şoimii care l-au ajutat să participe la turneul final.**

*** Biroul Federal de fotbal a hotărât scurtarea campionatului, introducând o etapă intermediară de Divizia Naţională în 9 iunie a.c. (etapa 31). Astfel, Divizia Naţională nu se va mai încheia pe 23 iunie a.c., cum se stabilise iniţial, ci pe 20 iunie.**

*** Divizionara B feminină Moldova Sport Bacău are un nou antrenor în persoana fostului internaţional Sorin Avram. Ce-ai fost şi ce-ai ajuns, Sorine!**

*** Ion Craiu, care se anunţa o mare speranţă a fotbalului nostru a stabilit un nedorit record: în 7 sezoane a trecut pe la 10 echipe: Steaua, A.S.A. Tg. Mureş, F.C. Olt, Rapid, F.C. Bihor, Jiul, Gloria Bistriţa, F.C. Argeş, Faur Bucureşti, F.C. Braşov (în prezent). Să vedem ce va urma...**

*** Francisc Vaştag, campion mondial de box - titlu obţinut la Tampere - a primit diploma de cetăţean de onoare al Reşiţei, oraşul său natal. Merită!**

*** Atletul Vasile Ciorbă de la Olimpia Satu Mare a fost electrocutat în timp ce încerca să-l ajute pe îngrijitorul stadionului să repare maşina electrică de tuns iarba. Până la spital a murit. Avea 33 de ani. Ceasul rău.**

*** După meciul C.S.M. Reşiţa - Universitatea Craiova se zice că antrenorii echipei gazdă l-ar fi bătut pe tuşierul Al. Radu pentru că nu a semnalizat ofsaidul din care oaspeţii au înscris golul victoriei. Din câte îl ştiu pe profesorul Silviu Stănescu mă îndoiesc să fi făcut aşa ceva.**

*** Dl. V. M. mă întreabă (putea să mă-njure!) cine a murit: Ştefan Kovacs, soţia lui, sau amândoi, pentru că nu mai ştie ce să creadă după ştirile apărute în diferite gazete...Eu sunt prostul! Bine ar fi fost să nu moară nimeni, dar, din păcate, a trecut în nefiinţă soţia lui nea Pişti. Să-i fie ţărâna uşoară şi să ne ierte cel neştiut.** N.I.D.

FOTBAL DIVIZIA B

Victorie pe deplin meritată
Şoimii Compa - Metalurgistul Slatina 0-1 (0-1)

Apariţia în teren cu un echipament nou, foarte elegant, donat de S.C. „Mercur LUX" SRL prin dl. Ioan Manca a fost mult apreciată şi aplaudată de toată lumea. Numai că sponsorul nu s-a putut bucura şi de o victorie a celor pe care cu generozitate i-a îmbrăcat. Poate s-a consolat cu ideea că, pierzând, Şoimii şi-au onorat exact în momentul potrivit „datoria" faţă de slătineni, avută din finalul ediţiei trecute!? Cred că vă mai aduceţi aminte de maşinaţiunile şi tâmpeniile celor de la Sportul românesc („roşu") care au determinat C.C.N - ul să ne retrogradeze - degradant pentru ei- în eşalonul trei ca urmare a victoriei sibienilor. Ar fi culmea - dar nu şi imposibil - ca ciracii lui Ioaniţoaia să răstălmăcească din nou rezultatul de ieri şi să ajungem de data aceasta din „cumpărători" în „vânzători".

Jocul pe tot parcursul lui a fost de slab nivel tehnic dar mai ales spectacular. Acţiunilor haotice fără perspectivă ale sibienilor, oaspeţii le-au răspuns printr-o apărare aglomerată, exactă şi doar prin trei patru acţiuni mai consistente, au câştigat perfect meritat. Primul atac decis s-a soldat cu golul din min. 15 autor Florescu cel mai bun jucător al oaspeţilor care a pătruns nestingherit exact prin centrul apărării noastre. Dominarea insistentă, aproape permanentă a gazdelor nu a fost materializată pentru că a existat o evidentă ruptură între compartimente, schemele tactice care să creeze situaţii de gol lipsind cu desăvârşire. Toţi au jucat haotic, precipitat cu jenante execuţii tehnice. Cu toate acestea Şoimii au avut posibilitatea cel puţin a egalării, dar Bîrsan (min. 17) lipsit de reacţie pierde balonul, Turc în min. 24 nu ajunge la întâlnirea cu mingea centrată de Brumar, iar în min. 31 nimeni nu intervine la centrarea lui Bîrsan. Aceasta în prima repriză. La prima acţiune de după pauză, Florescu ratează o rarisimă situaţie de a majora scorul, iar în replică Mărginean, de la centrul terenuluui şutează peste toată apărarea spre Bîrsan, care nu ajunge la întâlnirea cu mingea (min. 48) Să semnalăm şi cele două bare, prima în min. 66, şut puternic din unghi al lui Munteanu, a doua aparţinând lui Negrea 2 minute mai târziu balonul lovind bara din stânga portarului. Faţă de evoluţia lamentabilă din această partidă se impun măsuri de redresare şi revenire la jocul eficient - cel puţin - de pe propriul teren, pentru că mai sunt totuşi câteva meciuri în care trebuie să fim demni.

Apreciem ca foarte bun arbitrajul tinerei brigăzi formată din David Prunean (Dej), Sorin Vădana şi Sorin Corpodean (Cluj). Şoimii au evoluat în următoarea formaţie: Fl.Berţa - Popa, Mihăilă, Mărginean, Negrea - P. Berţa, Ştef, Brumar - Turc (min. 45 Mihuleţ), Munteanu, Bîrsan (min. 65 Armenean). I.PLEŞCA

LIDERUL BATE LA SCOR
Gaz metan - Minerul Lupeni 4-0 (4-0)

Gazdele au început partida în forţă şi în min. 6 au deschis scorul prin Nistor care a transformat impecabil o lovitură liberă de la 20 metri. Jocul are un singur sens - spre poarta minerilor - golul al doilea căzând firesc în min. 15, când Pustai a driblat tot ce i-a ieşit în cale şi a marcat printr-un şut plasat. După o suită de ratări „semnate" Popescu, Niia, Handrea, în min. 24, Pustai reuşeşte majorarea scorului şi tot el, în min. 38, aduce 4-0 pe tabela de marcaj.

Repriza secundă este mult mai echilibrată, oaspeţii apropiindu-se mai des de poarta medieşană. Aşa se face că, în min. 62, Roşca este nevoit să-l faulteze pe un atacant advers la limita careului de 16 metri şi vede cartonaşul roşu. Înlocuitorul său, Cengheri, se remarcă în min. 72 când reţine cu dificultate balonul care a ricoşat din bară.

Spectatorii au asistat până în final la un joc de bună factură, câştigat pe merit de gazişti.

Raport de cornere: 8-0. Gaz metan: Roşca (min. 62, Cengheri) - Boar, BIRO, Someşan, NISTOR - Niia, CENAN, Handrea, Popa - POPESCU, PUSTAI (min. 74, Maier).

I. MEDIEŞEANU

Aventură în Alpi

„DANKE SCHON, HERR SCHWARTZ!"(3)

Ziua următoare, uitând oboseala, o luăm de la capăt. Gheţarul e parcă altul, descoperim posibilităţi noi, pârtii pe care nu le-am abordat încă, mijloace de urcare pe care nu le cunoşteam. Trăim alte satisfacţii trecând prin toate procedeele specifice schiului alpin şi ne umflăm în pene auzindu-l pe antrenorul localnic ce ne însoţeşte spunând numai lucruri bune despre echipa noastră. La sfârşit, simţindu-

prof. Mihai RĂILEANU
prof. Mircea BOLOGA

continuare în pag. 4

CLASAMENTE DIVIZIA A

SERIA I

CSM Suceava - Portul 2-3; Callatis - Unirea Focşani 2-0; Gloria Buzău - Faur 0-2; Autobuzul - ASA 2-0; Unirea Slobozia - Steaua 0-5; Chimia - FC Argeş 2-3; Flacăra - Foresta 2-1; Gloria Galaţi - Ceahlăul 2-3; Poli Iaşi - CS Olt 3-0.

1. CEAHLĂUL	31	17	7	7	46-24	41	(+11)
2.Flacăra M.	31	18	3	10	45-35	39	(+7)
3.F.C. Argeş	31	14	9	8	55-29	37	(+7)
4.Steaua M.	31	16	3	12	61-31	35	(+5)
5.Gl. Buzău	31	14	5	12	56-46	33	(+1)
6.A.S.A.Tg. Mureş	31	15	3	13	44-40	33	(+3)
7.Callatis M.	31	14	5	12	39-38	33	(+1)
8.CSM Suceava	31	13	6	12	41-41	32	(0)
9.Poli Iaşi	31	14	3	14	45-41	31	(–1)
10.Un.Focşani	31	11	9	11	36-34	31	(+2)
11.Faur Buc.	31	13	4	14	43-37	30	(0)
12.Gl.Galaţi	31	12	6	13	39-41	30	(–3)
13.Autobuzul	31	12	6	13	41-41	30	(–1)
14.Portul	31	13	4	14	47-50	30	(0)
15.Chimia R.V.	31	12	5	14	54-57	29	(–3)
16.Foresta	31	12	3	16	30-47	27	(–3)
17.CS Olt	31	10	4	17	34-64	24	(–5)
18.Un. Slobozia	31	4	5	22	21-81	13	(–19)

ETAPA VIITOARE: Portul - Flacăra; Foresta - Chimia; Steaua - Gloria Buzău; FC Argeş - Unirea Slobozia; CS Olt - CSM Suceava; Ceahlăul - Poli Iaşi; Unirea Focşani - Gloria Galaţi; ASA - Callatis; Faur - Autobuzul.

SERIA a II-a

Gloria Reşiţa - Metalul 1-0; Metalurgistul - Olimpia 3-0; FC Drobeta - CFR Timiş 1-0; Unirea - FC Maramureş 3-0; Corvinul - ICIM 1-1; Jiul IELIF - FC Bihor 3-1; Tractorul - Jiul Petroşani 1-0; CFR Cluj - UTA 1-2; Armătura - Metrom 2-1.

1.U.T.Arad	31	18	3	10	57-32	39	(+9)
2.F.C.Bihor	31	16	6	9	43-31	38	(+8)
3.Gl.Reşiţa	31	18	2	11	38-26	38	(+6)
4.Jiul Petr.	31	17	2	12	61-34	36	(+6)
5.Tractorul	31	15	4	12	50-43	34	(+2)
6.Metrom	31	13	6	12	31-30	32	(+2)
7.FC Maramureş	31	14	3	14	58-42	31	(+1)
8.FC Drobeta	31	13	5	13	32-36	31	(–1)
9.Unirea A.I.	31	14	3	14	42-47	31	(–1)
10.Jiul Craiova	31	14	3	14	41-49	31	(–1)
11.Armătura	31	13	2	16	41-43	28	(–4)
12.ICIM Br.	31	11	6	14	38-43	28	(–2)
13.Corvinul	31	11	6	14	43-54	28	(–4)
14.Metalul B.	31	11	5	15	36-46	27	(–3)
15.Met.Cugir	31	12	3	16	42-61	27	(–5)
16.CFR Cluj	31	12	3	16	49-60	27	(–5)
17.CFR Timişoara	31	12	2	17	32-50	26	(–4)
18.Olimpia *	31	9	4	16	49-56	22	(–8)

* Echipă penalizată cu 4 puncte.

ETAPA VIITOARE: Metalul - Corvinul; ICIM - Unirea; CFR Timişoara - CFR Cluj; FC Maramureş - FC Drobeta; Jiul Petroşani - Gloria Reşiţa; FC Bihor - Tractorul; Olimpia - Jiul IELIF; Metrom - Metalurgistul; UTA - Armătura.

Campionatul judeţean de fotbal

ÎNAINTEA SPRINTULUI FINAL

* CFR-IUPS - Romanofir 4-2 (1-0) Derbiul etapei cu numărul 22 a Campionatului Judeţean de fotbal a oferit celor prezenţi, o întrecere dârză, echilibrată, de bună factură tehnică şi tactică, încheiată cu victoria meritată a feroviarilor, mai decişi în fazele de finalizare. Ei au deschis scorul în min. 29 (autor A. Tureanu) şi l-au majorat, imediat după pauză, când T. Săraru a punctat din apropiere. În continuare tălmăcenii echilibrează jocul şi reduc din handicap, în min. 54, prin C. Ciorogaru, care a transformat cu precizie o lovitură de la 11 m just şi prompt acordată de arbitrul întâlnirii. Sibienii apasă din nou pe acceleraţie şi în min. 70 A. Tureanu îşi trece în cont al doilea gol al său, iar peste două minute A. Hadăr să-l înscrie pe cel al desprinderii decisive a gazdelor. Textiliştii mai modifică, până la final, tabela de marcaj în urma golului realizat de I. Fiţea în min. 82. În ciuda mizei importante jucătorii ambelor combatante merită felicitări pentru deplina sportivitate de care au dat dovadă pe parcursul întregii partide * Cedonia - Silva 2-1 (2-1) victorie greu obţinută de echipa gazdă care a punctat, în min. 19 şi 25, prin C. Drăgoi. Formaţia „pădurarilor" din Sălişte, având de astă dată o comportare superioară anterioarelor evoluţii, a înscris golul de onoare în min. 22 prin N. Vîlcea, n-a putut- în ciuda eforturilor lăudabile din repriza secundă - să obţină remiza dorită. * Record - Sticla 5-1 (3-1) Lidera autoritară a clasamentului şi-a trecut în bilanţ o altă categorică victorie, întrecând cu extremă uşurinţă „unsprezecele" din Avrig graţie golurilor reuşite de: E. Bocăzar (min. 23 şi 44), A. Bobeş (min. 35), B..Forgacs (min. 60) şi L. Ciorogar (min. 80). Golul oaspeţilor, înscris în minutul 30, poartă iscălitura lui G. Tulban. * Cibinul - Textila 1-3 (0-2) În bătălia ce o dau pentru promovarea în eşalonul superior textiliştii medieşeni au înscris meritat la Cristian, o parteneră de întrecere depăşită în toate compartimentele. Autorii golurilor: V. Hanzi (min. 32), S. Avram (min. 44) şi T. Sima (min. 87), respectiv Z. Haiduc (min. 82). * Spicul Recolta 3-0 (Echipa din Alma nu s-a prezentat la joc).

JUŢEŢ II. * Gloria Loamneş - Unirea Miercurea 3-4 (1-1). Au înscris: D. Rău, A. Rău, I. Tatu şi D. Cîmpean pentru învingători, I. Dorca, I. Dordea şi L. Dordea pentru gazde. * Sevişul Şelimbăr - Carpaţi Sibiu 1-2 (0-2). Au marcat N. Omotă (min. 80), respectiv P. Iuga (min. 2 şi 15). * Hapomex Ruşi - Gloria Nocrich 2-2 (2-1) autorii golurilor: D.Mafteiu (min. 12 şi 17 ultimul din lovitură de la 11 m) pentru gazde, T. Popa (min. 23) şi A. Alexandru (min. 52 din penalty) pentru vizitatori. * Avîntul Alţîna - Viitorul Rusciori 3-0; Recolta Vurpăr - Flacăra Şura Mare 3-0. La ambele partide echipele oaspe nu s-au prezentat.

V.M.

Crosul celor 1000 de câştigători

Programul extrem de încărcat al Challenge Day-ului a cuprins, printre celelalte forme de mişcare şi sport şi pe cea mai simplă dintre ele - crosul. Cu o oră înaintea startului Piaţa Teatrului (locul de unde se dădea plecarea) devenise neîncăpătoare. S-au adunat, în dorinţa de a se număra printre cei 1000 concurenţi care primesc un bilet la „Tombola Primăverii", peste 2500 de persoane, începând cu elevii de la clasele I şi II până la cei de vârsta a III-a - pensionari. Organizatorii, deşi au avut sprijinul Poliţiei, au făcut cu greu faţă acestei situaţii. Dornici de a se afla printre câştigători, marea majoritate dintre ei au „furat" startul înainte cu 10 minute de ora stabilită, adică ora 17. Aceştia au fost nevoiţi să revină la start, care de astădată s-a desfăşurat corect.

Ceea ce a ieşit bun din acest cros a fost dorinţa fierbinte de a concura şi acest lucru a contribuit, din plin, la succesul Sibiului în disputa cu oraşul thailandez Phuket.

(I.I.)

"CHALLENGE DAY" LA COTE ÎNALTE

Pe un panou artificial de căţărare, alpinişti şi amatori au încercat să atingă sau măcar să guste albastrul cerului

Foto: Andrei BUTA

PRIMUL "8000" PENTRU ROMANIA

TABĂRA 1 - 5800 m

„Muntele a fost pentru noi o arenă naturală unde, luptând la graniţa dintre viaţă şi moarte, am descoperit această libertate pe care o căutăm fără să ne dăm seama şi de care avem nevoie ca de aer."
(Maurice Herzog, primul om pe un 8000 m)

VII. 23 IUNIE. Ajung în Broad Peak Base Camp (4800m) cu puternice dureri de cap încât mă gândesc cu îngrijorare la ce-mi va rezerva viitorul apropiat. Stau cu Stuart în cort, când îl auzim pe Russ strigând cu disperare: „avalanşa". Ieşim rapid afară şi asistăm la cel mai grandios spectacol al zăpezii pe care l-am văzut vreodată. Un nor imens cade parcă cu încetinitorul, într-un huruit prelung, umflându-se ca o „ciupercă nucleară". Diferenţa de nivel a avalanşei: 3000; din fericire nu ne-a afectat, doar un nor de zăpadă fină -pulver- a ajuns până la noi, provocând o ninsoare plăcută. Totuşi, nu puteam să nu remarcăm faptul că avalanşa a „măturat" şi traseul nostru. A nins foarte mult zilele anterioare şi acum tot ce se acumulase s-a scurs brusc. Au fost apoi alte zeci de avalanşe mai mici. Seara beau foarte mult ceai. Ştiam că am nevoie de cât mai multe lichide pentru aclimatizare.

24 IUNIE. Toată noaptea a nins. Stuart are o criză puternică de stomac. Este punctul lui slab. Din fericire şi-l cunoaşte şi are asupra lui medicamentele necesare. În iarna '88, în cursul unei tentative pe K2, a avut exact acelaşi gen de probleme. Dimineaţa este frumoasă, şi putem zări pentru prima dată piramida inconfundabilă a K2-ului, al 2-lea munte al lumii (8611m), cucerit de italienii Lacedelli şi Compagnoni, în 1954. Încă o avalanşă pe Broad Peak, dar începem să ne obişnuim. După prânz, începe să ningă rar. Încă mă doare puţin capul şi intru n cort pentru a scrie câteva scrisori. Coboară şi ultimii 2 nemţi de pe Broad Peak. Îi invităm la un ceai în tabăra noastră şi acceptă bucuroşi. Arată destul de jalnic, ne povestesc prin ce au trecut şi afirmă că nu regretă eşecul fiindcă expediţia pe care au avut-o a fost extrem de interesantă. Expediţia germană va pleca spre Skadu peste două zile.

25 IUNIE. Deşteptarea la ora 5. Afară iarăşi a nins şi acum e ger. Facem câteva fotografii şi înapoi în sacul de dormit. Pe la 8, cuprins de instincte materne, ne trezeşte americanul R.J., cu un binevenit ceai cald. Doi membri ai expediţiei germane trec pe la noi, după care traversează gheţarul Godwin Austen, spre Broad Peak. Ne spun că merg să recupereze un cort dintr-o crevasă. Am rămas puţin nedumeriţi dar vom afla puţin mai târziu explicaaţia. Plec împreună cu Fulvio, Mikko, David şi R.J. într-o tură de aclimatizare spre K2, iar restul rămân în tabăra de bază cu treburi gospodăreşti. Pe parcurs, R.J. renunţă şi se întoarce. Ne întâlnim cu cei 2 lideri coreeni care urmăresc cu binoclul 4 membri ai expediţiei lor care au declanşat un nou atac pe Broad Peak. Zărim şi noi 4 puncte minuscule urcând foarte încet un culoar de gheaţă foarte înclinat şi spectaculos. Liderii coreeni, (care vor urca şi ei, mâine) ne arată şi o crevaşă foarte clar conturată, chiar la intrarea în traseu, spunându-ne că acolo au căzut zilele trecute 2 alpinişti nemţi. Au pierdut un cort dar din fericire nu a fost nimic grav deşi unul dintre ei s-a rănit uşor. Acum ne-am dumirit şi noi cum e cortul. Facem o oră şi jumătate până la K2 Base Camp, mergând pe morena centrală a gheţarului Godwin Austen, mai mult pe blocuri stâncoase dar şi pe gheaţă. Pe K2 au activat în 1992 elveţieni, suedezi, mexicani, americani, ruşi, neozeelandezi. Ne oprim la corturile expediţiei elveţiene din care face parte şi una din cele mai cunoscute şi apreciate alpiniste franceze de mare altitudine -Chantal Maudit (25 ani). K2 Base Camp (5000) este unul din cele mai izolate locuri de pe Terra, dar cu siguranţă nu numai din acest motiv, alpinista franceză ni se pare neliniştitor de atractivă. La un ceai, Chantal ne spune că este sponsorizată de puternice firme din Franţa şi că a avut 4 tentative pe Everest, într-una din ele petrecând 3 nopţi în cort, la 8400 m. Ne urăm reciproc succes şi pe curând! Ajungem la timp la ora prânzului (12,30). Bucătarii noştri sunt deosebiţi de destoinici şi trebuie să recunosc că mâncarea preparată de ei în tabăra de bază am servit-o întotdeauna cu poftă şi plăcere, deşi materia folosită (din Anglia şi Pakistan, îndeosebi) nu era chiar pe gustul meu. Dimineaţa serveam ceai, lapte cu corn-flakes, miere de albine, dulceaţă, brânză, ouă, terci de cereale („porridge"). Prânzul nu era gătit şi consta din: conserve (carne, peşte), brânză, biscuiţi, pesmeţi, sucuri de fructe (mandarine, ananas, caise), ceai. Cea mai importantă masă era cea de seară, când serveam mâncare gătită (ciorbă, felul doi, desert). Alimentele de bază erau orezul care alterna cu cartofi, legumele (ceapă, mazăre, morcovi), preparate din carne (din conserve sau din capra adusă cu noi) bine condimentate cu sosuri picante, care de fapt dădeau gustul satisfăcător. Între mesele principale: dulciuri + lichide (ceai, sucuri, cafea). Principalele caracteristici ale noului meu regim alimentar erau: consumul unei cantităţi foarte mari de lichide în tot cursul zilei, cea mai importantă masă a zilei devenea cina şi, mai ales, lipsa totală a unui aliment tradiţional în România - pâinea (în 2 luni, am mâncat pâine o singură dată şi aceea o tentativă făcută de bucătarii noştri şi prezentată drept desert). Pâinea a fost înlocuită cu pesmeţi, biscuiţi sau cu „cepati" - un fel de lipie nedospită, din făină de grâu. Aceasta era situaţia culinară în tabăra de bază. Mai sus, în trecerile superioare, datele problemei sunt cu totul altele. Singurele alimente bine primite - lichidele (supe concentrate, ceai, sucuri), iar cu mare greutate dulciurile, conservele (peşte, mai puţin carne), brânză, salam. Proviziile alimentare sunt bine ambalate şi depozitate pentru a le feri de umezeală, în butoaie de plastic (60 litri). Pe capacul fiecărui butoi este menţionat conţinutul acestuia. Câteva butoaie sunt pline cu pungi de plastic ce conţin „raţii alimentare pentru mare altitudine" pentru o persoană per zi. Un butoi este plin cu ciocolată şi bomboane.

Ticu LĂCĂTUŞU

CLASAMENTUL DIVIZIEI C

1. Textila Cisnădie	22	15	2	5	53:21	32
2. Carpaţi Agnita	22	13	4	5	44:23	30
3. „U" Hidrocon	22	12	5	5	57:24	29
4. Geromed Mediaş	22	11	3	8	43:32	25
5. Carbomet C.M.	22	9	6	7	44:38	24
6. Mecanica Mîrşa	22	11	1	10	41:37	23
7. Relee-Gloria Dumbrăveni	22	9	3	10	30:35	21
8. Vitrometan Mediaş	22	6	8	8	31:33	20
9. Sparta Mediaş	22	7	6	9	27:30	20
10. Unirea Ocna Sibiului	22	8	2	12	25:61	18
11. Construcţii Sibiu	22	6	3	13	21:41	15
12. Tractorul Sibiu	22	2	3	17	21:62	7

CLASAMENTUL CAMPIONATULUI DIVIZIEI C (JUNIORI)

1. Textila Cisnădie	22	18	1	3	85:13	37
2. Mecanica Mîrşa	22	15	4	3	60:20	34
3. Relee Gloria Dumbrăveni	22	13	5	4	49:30	31
4. Geromed Mediaş	22	11	5	6	35:24	27
5. Carbomet C.M.	22	12	3	7	47:38	27
6. Sparta Mediaş	22	9	7	6	44:32	25
7. Carpaţi Agnita	22	6	6	10	25:33	18
8. Construcţii Sibiu	22	6	3	13	29:48	15
9. „U" Hidrocon	22	6	3	13	29:68	15
10. Unirea Ocna Sibiului	22	4	5	13	28:62	13
11. Vitrometan Mediaş	22	5	2	15	39:44	12
12. Tractorul Sibiu	22	4	2	16	24:82	10

PROGRAM T.V.

LUNI 31 mai

14.00 Actualităţi 14.15 Ora de muzică 15.00 Didactica * Teleşcoală 15.45 Elevi din clasa a XII-a TV 16.15 O sumă de cuvinte 16.30 Magazin agricol 17.00 Actualităţi 17.05 Magazin în limba maghiară 18.35 Tezaur folcloric 19.00 Ancheta TV 19.30 Desene animate * Pinocchio 20.00 Actualităţi 20.35 Sport 20.40 Teatru liric TRAVIATA de Giuseppe Verdi 23.00 Studioul economic 23.45 Actualităţi 24.00 Repriza a treia 0.30 Închiderea programului.

MARŢI 1 iunie

7.00 TVM * Telematinal 10.00 TVR Iaşi 11.00 TVR Cluj-Napoca 12.00 „Ce facem cu violoncelul" de Matei Vişniec 13.05 CFI 13.30 Desene animate * MACRON I 14.00 Actualităţi 14.15 Ora de muzică 15.00 Didactica 15.30 Teleşcoală * Curs de limba rusă * Curs de limba franceză 16.00 Convieţuiri-magazin 17.00 Actualităţi 17.05 Cabinet juridic 17.35 Salut prieteni (I) 18.35 Starea naţiunii 19.30 Desene animate 20.00 Actualităţi 20.30 Sport 20.35 Rosturi, rostiri 20.40 Sport 20.45 Festivalul copiilor 21.15 Film serial „Midnight Caller" (SUA, 1989). 22.15 Universul cunoaşterii 23.00 Actualităţi 23.15 Salut prieteni (II) 24.00 Închiderea programului.

MIERCURI 2 iunie

7.00 TVM * Telematinal 10.00 TVR Iaşi 11.00 TVR Cluj-Napoca 12.00 12.00 La sept. 13.45 Desene animate * Macron I, 14.00 Actualităţi 14.15 Ora de muzică 15.00 Didactica 15.45 O sumă de cuvinte 16.00 Oameni de lângă noi 16.30 Panoramic muzical 17.00 Actualităţi 17.05 Documentar artistic 17.35 Arhive folclorice 17.55 Fotbal: Ceho-Slovacia - România 19.50 Avanpremieră 20.00 Actualităţi 20.35 Sport 20.40 Azi în prim plan 21.25 Agendă culturală 21.40 Telecinemateca „55 de zile la Pekin" (SUA, 1963) 0.25 Actualităţi 0.40 Închiderea programului.

JOI 3 iunie

7.00 TVM * Telematinal 10.00 TVR Iaşi 11.00 TVR Cluj-Napoca 12.00 Film artistic „Poartă-te frumos!" (SUA, 1951) 13.20 Worldnet USIA: Exile 13.30 Desene animate 14.00 Actualităţi 14.15 Ora de muzică 15.00 Didactica 15.30 Teleşcoală * Curs de limba engleză 16.00 Repere moldave 16.30 Repere transilvane 17.00 Actualităţi 17.05 Magazin în limba germană 18.05 Povestea vorbei 18.35 Tele-discul muzicii populare 19.00 Spectacolul lumii 19.30 Desene animate * Pinocchio 20.00 Actualităţi 20.35 Rosturi, rostiri 20.40 Sport 20.45 Dallas (Ep.237) 21.45 Reflecţii rutiere 22.00 Studioul economic 22.45 Festivalul Internaţional „Bucureşti'93" 23.15 Actualităţi 23.30 Confluenţe 24.00 Închiderea programului.

VINERI 4 iunie

7.00 TVM * Telematinal 10.00 TVR Iaşi 11.00 TVR Cluj-Napoca 12.00 Film serial „Noii aşi ai cerului albastru" 13.00 Descoperirea Planetei * Republica Argentina 13.30 Desene animate * Macron I 14.00 Actualităţi 14.15 Ora de muzică 15.00 Didactica 15.25 Teleşcoală 16.00 Cheia succesului 16.30 Portativul preferinţelor muzicale 17.00 Actualităţi 17.05 Arte vizuale 17.35 Pro Patria 18.35 De la lume adunate... 19.00 Cultura în lume 19.30 Desene animate * Pinocchio 20.00 Actualităţi 20.35 Sport 20.40 Film serial „Destinul familiei Howard" (Ep.71) 21.45 Viaţa parlamentară 22.15 Magia dansului 22.45 Gong! 23.15 Actualităţi 23.30 Magazin cinematografic 0.30 La cererea telespectatorilor, în reluare: Veniţi cu noi pe programul doi! 3.30 Închiderea programului.

SÂMBĂTĂ 5 iunie

9.00 Bună dimineaţa... de la Cluj-Napoca 10.00 Actualităţi 10.10 BA DA! BA NU! 11.00 Film serial pentru copii: „Aventurile lui Black Beauty" (Ep.35) 11.30 Tradiţii 12.00 ALFA şi OMEGA 13.00 Ora de muzică 14.00 Tranzit-TV Ora 25 * Desene animate (ora 14.05) * Ştiri (ora 14.30) * Atlas (ora 14.40) * Topul muzical european * Tenis: Finala feminină de la Roland Garros (ora 15.00) * Comedie: Familia Simpson, ep. 5 (ora 17.30) * Mapamond (ora 18.00) * Topul muzical european (II) Teleenciclopedia (ora 19.15) * Actualităţi (ora 20.00) * Editorialul săptămânii (ora 20.35) * Film serial (ora 20.40) Cascadorul * Topul muzical european (III) * 21.40 Film serial: Detectivul Frost Ep. 3 23.15 Film serial: Midnight Caller Ep. 16 0.15 Trei din zece pentru un show. 1.15 Închiderea programului.

DUMINICĂ

9.00 Bună dimineaţa! 10.00 Actualităţi 10.10 Abracadabra! 11.00 Film serial pentru copii „Aventurile lui Black Beauty" (Ep. 36) 11.25 Avanpremieră TV 11.30 Lumină din lumină 12.30 Viaţa satului 14.00 Actualităţi 14.10 Poşta TV 14.25 VIDEO-MAGAZIN * Desene animate * Şlagăre în top * Umor şi muzică * Pompierii vă informează * Din filmoteca monştrilor sacri: Meryl Streep * Teatru scurt * Melodii cu dedicaţie * Ştiinţă şi imaginaţie * Chioşcul cu amintiri * Curiozităţi * Surprize * Campionatele internaţionale de tenis ale Franţei - Roland Garros '93 (ora 16.00) 18.30 2 x 2 - O nouă ediţie a concursului între cupluri 19.00 Film serial: „Dallas" (Ep.238) 20.00 Actualităţi 20.40 Film artistic „Voiajul terorii - afacerea Achille Lauro" (Italia-SUA-Franţa, 1990) 22.10 Convorbiri de duminică 22.45 Actualităţi 23.00 Maeştrii 24.00 Nocturna duminicală 1.00 Închiderea programului.

MAPAMOND SPORT

Familia Noah reunită la Paris cu prilejul căsătoriei Isabellei, sora lui Yannick. De la stînga: Zachari, tatăl, care locuieşte la Yaounde, capitala Camerunului, Yannick, fostul campion al Franţei la tenis, în prezent... rentier şi cântăreţ şi Cecilia, mama sa, o suedeză care a fost fotomodel, iar în prezent s-a „îmbolnăvit şi ea de muzică.

O REVENIRE SPECTACULOASĂ

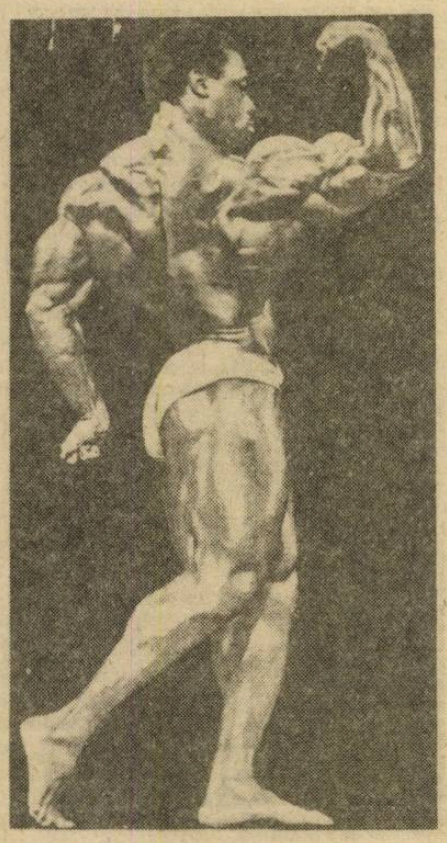

Roy Callender, originar din Barbados, a concurat în întrecerea de culturism, la sfârşitul anilor 60, pentru Anglia, ţara sa adoptivă, obţinând o serie de rezultate notabile, cel mai important fiind locul I la categoria mijlocie în cadrul competiţiei Mr. Univers. În 1971 însă a renunţat la culturism, dedicându-se luptelor. Între timp s-a stabilit în Canada, la Montreal, unde în 1976 s-au desfăşurat Campionatele Mondiale de Culturism. Roy n-a rezistat ispitei şi s-a dus, asistând la întrecere ca spectator. Acolo i-a văzut pe vechii săi adversari.

„Arnold Schwarzenegger, uitându-se la mine, mi-a spus că semăn cu un sac plin de muşchi, dar fără formă. Asta m-a ambiţionat şi, hotărât să iau totul de la zero, m-am dat pe mâna lui Jimmy Caruso, un mare fotograf specializat în culturism şi totodată un priceput antrenor. A urmat o perioadă infernală. Alergam în fiecare zi. Eram puternic, făceam împins din culcat cu 200 kg. şi genoflexiuni cu 270 kg., dar nu aveam definire. Antrenorul mi-a impus un regim alimentar drastic: peşte şi numai peşte. În 1977, după un an de eforturi şi suferinţe, „maestrul" mi-a spus că pot să ies în văzul lumii şi dezbrăcat. Parcă aş fi auzit anularea unei sentinţe de condamnare la moarte. Dar am primit răsplata pentru toate sacrificiile şi renunţările: am apărut în faţa „lumii" şi-am câştigat campionatele Canadei. După o perioadă de 6 ani am reuşit o revenire spectaculoasă, pentru că, în 1977, am cucerit şi titlul mondial la categoria 75-90 kg."

Din lumea şahului

La Olimpiada de la Hamburg, din 1930, campionul polonez Kazimierz Makarczyk a fost eroul unei întâmplări neobişnuite.

La restaurantul unde mânca, la masa lui s-a aşezat un neamţ care, politicos, i-a spus: „Mahlzeit" ceea ce înseamnă „poftă bună". Polonezul, crezând că celălalt se recomandă, s-a ridicat, i-a strâns mâna şi i-a spus: Makarezyk. A doua zi, la fel. A treia zi, la fel.

Contrariat, Makarezyk s-a adresat şefului delegaţiei poloneze spunându-i că are un coleg de masă care se prezintă de câte ori vine la restaurant: „Mahlzeit". Şeful a izbucnit în râs si l-a lămurit că, în nemţeşte, înseamnă „poftă bună".

Campionul polonez s-a hotărât să rezolve această situaţie. În ziua următoare, a pândit până s-a aşezat neamţul la masă, s-a apropiat de el şi i-a spus cuvântul al cărui sens acum îl ştia: Mahlzeit. La care, politicos, comeseanul s-a sculat în picioare, i-a întins mâna şi i-a răspuns... Makarezyk!

„Cea mai bună echipă este cea la care joci"

Când a început turneul final al Campionatului Mondial din Italia, Salvatore Schillaci era aproape un necunoscut. Fusese luat din seria B de Juventus şi, cu o inspiraţie nebună, selecţionerul reprezentativei, Azeglio Vicini l-a luat în lot mai mult ca să mai aibă un atacant pentru că oamenii lui, titularii, erau Baggio, Vialli, Carnevale, eventual Mancini. Dar, până la urmă, rezerva a ajuns titular şi, nu numai atât, gol-geterul turneului.

La 1 Decembrie a.c. „Toto" Schillachi împlineşte 29 de ani. Între timp, cota i-a crescut şi de la Juventus a ajuns la Inter.

- Toto, după Campionatul Mondial n-ai mai fost marcatorul de care să se teamă portarii...

- Am marcat mai puţin pentru că toţi antrenorii echipelor adrese au pus câte doi antrenori să mă păzească. Mingea ajunge la mine tot mai rar, iar când o primesc, de cele mai multe ori sunt faultat, obstrucţionat...

- Te-ai gândit vreodată să te duci să joci în altă ţară?

- Nu, prefer Italia. E ţara mea, aici am prieteni, mănânc ce-mi place, joc la o echipă mare. De ce să plec? Sunt atâţia care-şi doresc să joace în campionatul italian care-i cel mai tare.

- Dar şi cel mai dificil...

- Bineânţeles. Aici este foarte greu să înscrii. Apărătorii nu te menajează deloc.

- Care fundaşi îţi pun cele mai mari probleme?

- În campionat Vierchowood şi Ferrara m-au tocat de câte ori m-am întâlnit cu ei.

- Dar dintre străini?

- Din experienţa mea, neamţul Kohler şi englezul Walker sunt doi apărători deosebiţi.

- Î-adevărat că turneul mondial de acum trei ani ţi-a marcat existenţa?

- Cu siguranţă. E vorba de cariera de fotbalist, pentru că în viaţa de toate zilele am rămas acelaşi. Oricum, anul 1990 rămâne pentru mine cea mai frumoasă amintire.

- Ai ajuns o celebritate aproape peste noapte. Dar te deranjează?

- Nu. Mai bine să mă cunoască toţi decât să fi rămas un anonim. Nu regret nimic. Dimpotrivă, sunt fericit că am ajuns o vedetă.

- Asta nu ţi-a alterat relaţiile cu familia?

- Nu, pentru mine familia este lucrul cel mai important. Soţia şi copiii sunt totul. După meciuri, când mă întorc acasă şi fiica mea mă sărută, uit de toate şi devin „de-al casei".

- Când erai la Juventus ai declarat că e cea mai bună echipă. Eşti de aceeaşi părere?

- Acum Inter este pentru mine cea mai bună echipă. Mi se pare normal ca echipa cea mai bună s-o consideri pe cea la care joci.

VAN DAMME: „SUNT UN OM BOGAT ŞI FERICIT."

Unul dintre starurile la modă în Statele Unite este Jean-Claude Van Damme, fost campion de karate. Căsătorit cu Gladys -ea însăşi campioană de culturism- Van Damme este la această oră milionar.

- Se zice că publicul dv. este 60% feminin, atras în special din muşchii dv...

- În această perioadă în care piaţa a fost invadată de casete video şi de televiziunea prin cablu, trebuie să ai ceva special pentru a-i atrage pe oameni în sălile de cinema. Nu cred că îi atrag pe spectatori cu muşchii mei. Sunt zeci de mii de culturişti în lume şi probabil la fel de mulţi karatişti. Cred că femeilor le plac pentru actorul bun, sensibil şi pur. O să vă miraţi, dar fanilor le place figura mea deschisă.

- Adică, vreţi să spuneţi că sunteţi un... dur romantic?

- Nu. Să vă dau un alt exemplu: Mel Gibson trecea drept dur şi toată lumea îl catalogase că nu poate juca decât roluri de acest tip. Într-un film, regizorul l-a distribuit în rolul unui bărbat care plânge când este părăsit de soţie. Toate femeile au fost impresionate zicând: Mel nu-i doar o bestie în muşchi şi au început să-l iubească. În cazul meu, lucrurile sunt mai subtile. Eu sunt bărbatul bun care este silit de împrejurări potrivnice să apeleze la violenţă pentru a se apăra. Femeilor le place asta iar bărbaţilor le plac pentru că bat bine.

- Într-o epocă în care violenţa face ravagii în Europa, ca şi în SUA nu vă deranjează să faceţi filme violente?

- Nu, pentru că în filmele mele se petrec filme mult mai puţin atroce decât se petrec pe străzile Parisului sau la Santa Monica. Şi-apoi, eu întruchipez omul care se bate pentru cauze drepte. Toţi fanii mei au pe cineva care are nevoie de protecţie şi ei se identifică în totalitate cu personajul întruchipat de mine. Ca şi cele pe care le joacă Stallone şi Arnold Schwarzenegger.

- Vorbiţi ca un om de afaceri care a studiat piaţa...

- Numai aşa poţi reuşi în America. Trebuie să fii descurcăreţ. Să studiezi piaţa, să vezi ce se cere, să acţionezi rapid, cu o echipă bună cu o reclamă bună... Să fii star la Hollywood nu ajunge să ai un Cadillac şi o vilă cu piscină la Beverly Hills. Este o muncă de rob, permanentă. Credeţi că eu am plecat din Belgia ca să fiu aici un oarecare? Un actor, ca şi un sportiv, trebuie să se antreneze tot timpul.

- Îmi imaginez că nu v-a fost uşor când aţi plecat din Bruxelles spre SUA, acum 10 ani, fără un franc în buzunar...

- Când am plecat n-am făcut-o pentru bani. Eram obsedat de cinema. Aveam capul plin de vise. Doream să ajung actor cu orice preţ. Filmul era pentru mine un adevărat drog şi nu m-am schimbat de-a lungul anilor. Nu vreau să fiu apreciat datorită muşchilor mei, ci datorită jocului de actor. Sunt fascinat de cariera unui actor cum ar fi Sean Connery. El a început în James Bond şi apoi a primit roluri tot mai complexe şi tot mai interesante. Este un ideal pentru mine.

- De ce aţi venit în SUA? Nu puteaţi face film si-n Europa? - Ba da, dar nu la nivelul acesta. Am riscat mult plecând de acasă. Părinţii mi-au spus că sunt complet nebun şi nu erau departe de adevăr: nu vorbeam englezeşte, nu aveam drept de muncă, iar la Hollywood erau câteva mii de tineri cu muşchi care doreau să devină actori. Toată lumea m-a sfătuit să nu plec, dar n-am ascultat pe nimeni. Când ai o pasiune adevărată nimeni şi nimic nu te poate opri. Mi-au trebuit 8 ani pentru a reuşi să ies la suprafaţă. N-a fost uşor. Veneam din Belgia unde am dus o existenţă liniştită, unde oamenii duminica se odihnesc sau se duc să discute la cafenea, unde fiecare îşi cunoaşte locul în societate, unde nu se întâmplă niciodată mari schimbări... În SUA am găsit jungla. Pentru a supravieţui am făcut de toate: vânzător de pizza, gorilă într-un bar de noapte, şofer... M-am şi căsătorit de 3 ori...

- Succesul v-a făcut s-o găsiţi pe Gladys, ultima soţie?

- Cu siguranţă, nu. Când am cunoscut-o pe Gladys nu mă ştia nimeni. Dimpotrivă, ea era campioană de culturism, în vreme ce eu trăiam de azi pe mâine. Pentru mine, Gladys a părăsit totul, chiar şi New York-ul, oraşul său natal. Sunt foarte mulţumit că am întâlnit-o şi că am rămas împreună şi după succesul meu ca actor. Pentru că la Hollywood cel mai mare pericol îl constituie fetele frumoase. Cred că nu există loc pe pământ unde să găseşti atâtea frumuseţi de toate culorile şi de toate tipurile. Când ai succes şi eşti celibatar sunt 15-20 care te asaltează zilnic. Până la urmă cedezi şi te însori cu una din ele. Câteva luni mai târziu, vine inevitabilul: divorţul şi fosta soţie îţi pretinde o împărţire a bunurilor... comune. Pentru mine echilibrul familial este esenţial. Toate clipele libere le petrec în compania copiilor noştri.

- Nu aveţi nostalgia Europei?

- Bineânţeles că da. Americanii ăştia mă enervează adesea. În unele zile, iau o sticlă de vin roşu, mă închid în casă, beau şi ascult un Jacques Brel. Aşa reuşesc să încarc bateria şi să uit dorul de casă.

În cursa celor 100 km

Atleţii militari sibieni şi-au propus un loc pe podiumul elveţian

Era la o oră matinală când pe traseul ce leagă Parcul „Sub arini" de Răşinari, grupul atleţilor militari de la A.S.A. Sibiu efectuau unul dintre obişnuitele antrenamente zilnice de 50-60 km. Reveniţi la stadionul „Municipal" l-am căutat pe antrenorul Ilie Popa, de la care am aflat noi amănunte înaintea cursei celor 100 km din Elveţia.

- Suntem în faza finală a pregătirilor. Sper ca în noaptea de 4 spre 5 iunie băieţii pe care-i antrenez să prindă forma maximă.

- Care sunt patrulele care vor efectua deplasarea în Elveţia?

- Imi face deosebită plăcere să vă anunţ că anul acesta România va fi reprezentată de 3 patrule, două cu atleţi de la A.S. Armata Sibiu, adică: Florin Andrei cu Aurel Bălăiţă, Mirel Bârcu cu Viorel Burtea, iar cea de a treia este formată din Emil Hociko (ANEFS Bucureşti) şi Irinel Popescu (ASA Craiova)

- Ce obiective vă propuneţi?

- Bineînţeles o clasare mai bună ca la ediţia trecută. Apoi ne-am propus să doborâm recordul deţinut de cuplul Florin Andrei - Costel Enache, aceasta însemnând, din nou, un loc pe podium. Am încredere în elevii mei.

La discuţia cu antrenorul I. Popa a fost de faţă şi „veteranul" echipei (8 ani neîntrerupţi la A.S.A.), exploieşteanul Florin Andrei.

- Florine, eşti la a 3-a cursă consecutivă a celor 100 de km. de la Biel Bienne. Ce obiectiv îţi propui?

-Da, într-adevăr am reuşit să mă calific pentru a treia oară la această probă de 100 km şi, firesţe, sunt bucuros. Ca obiectiv mi-am propus, împreună cu colegul meu de patrulă - Aurel Bălăiţă, să concurăm mai bine decât anul trecut, deci să batem recordul.

-Ai de gând să-ţi laşi barbă? Ştiu că ofiţerilor nu li se permite aşa ceva.

- Nu, ferească Sfântul! Adevărul este că am fost pur şi simplu zdruncinat, de vreo 3 săptămâni nemaiavând cui să-i spun „tată". Nenorocirea asta mi-a rupt inima, nu altceva. Acum încerc ca această supărare să o transform în energie. Vă rog să scrieţi aceste rânduri. Aş dori ca în memoria tatălui meu Dumitru Andrei, mulţi ani şofer la Clubul Petrolul Ploieşti, să pot să-i răsplătesc dorinţa pe care a avut-o, adică să nu-l fac de ruşine şi să urc pe podiumul de premiere.

-Florine, îţi urăm mult succes atât ţie cât şi colegilor!

Ilie IONESCU

Aventură în Alpi

„DANKE SCHON, HERR SCHWARTZ!"(3)

urmare din pag. 1

ne deja de-ai casei, evităm telegondola şi coborâm pe schiuri- vreo cinsprezece kilometri -până la baza masivului.Copiii sunt arşi de soare, dar în ochi li se citeşte fericirea de a mai fi petrecut o zi de neuitat.

Miercuri, gazdele noastre ne-au pregătit o surpriză: mergem să vizităm Academia de schi din Stams. E locul- unic pe glob!- de unde au plecat spre culmile performanţei cei mai mulţi dintre campionii olimpici, mondiali sau câştigători ai Cupei Mondiale. Studenţii, atraşi de faima aşezământului vin din toată lumea, dar puţini sunt cei admişi şi şi mai puţini sunt cei ce reuşesc, la sfârşitul celor cinci ani de chin, privaţiuni şi abnegaţie să absolve. Dar aceia sunt 150% CAMPIONI! Dotările sunt ultimele descoperiri ale ştiinţei schiului - căci aici schiul e ridicat la rang de ştiinţă. Cel care ne conduce ne întreabă de ce nu vine nimeni din conducerea federaţiei noastre să vadă cum stau lucrurile pe acolo şi să se inspire din munca şi din rezultatele unor profesionişti adevăraţi? (Cum să-i explici bietului om că singurul ţel al reprezentanţilor F.R.S.B. în ieşirile lor peste hotare este goana după unul, doi sau trei dolari pe care să-i înghesuie în buzunarele proprii!?)

Ca să ne mai răcorim creierii, mergem apoi -altă surpriză- să facem baie într-o piscină din apropiere. E ca în filmele S.F. cu curenţi de apă, tobogane şi un milion de alte năstrăpoci pe care le savurăm copii şi profesori deopotrivă.

Bineînţeles că ultimele două zile le dedicăm tot schiului, şi o facem în aşa fel încât să luăm cu noi -adunaţi în picioare- câţi mai mulţi kilometri. Schiem în disperare, schiem până la epuizare, până când avem impresia că ne-am săturat de schi. Dar după câte o scurtă pauză reluăm din nou sarabanda coborârilor gândindu-ne că poate n-o să mai venim niciodată în acest paradis. După ultima tură ne întoarcem capetele spre gheţar şi îl privim până ce ochii ne dor de atâta lumină strălucitoare. Ca şi când am putea uita vreodată clipele de vis petrecute aici!

Despărţirea de prietenii de la Şcoala superioară de schi din Neustift e destul de grea. Cuvintele sunt de prisos pentru a ne exprima recunoştinţa faţă de gestul acestor oameni minunaţi!

În drum spre ţară ne gândim că totul a pornit de la ideea altui om de excepţie, dr. Werner Schwartz, de a invita, în urmă cu câteva luni, doi antrenori români de schi, la Şcoala din Neustift. Ce s-ar putea spune, decât „DANKE SCHON, HERR SCHWARTZ!"

VIOREL HIZO:

„ Tinerii se maturizează!"

urmare din pag. 1

- Ochii selecţionerilor au căzut, din nou, pe foarte tinerii fotbalişti interişti...

- Era normal ca evoluţiile lor să atragă atenţia. Luci Cotora, Glăvan şi Tâlvan sunt plecaţi la lotul B, Radu Niculescu, Kilin şi M. Szeghedi sunt la lotul de juniori în Franţa, iar Claudiu Moldovan, Baciu şi C. Szeghedi au completat lotul prof. Florin Mihăescu care, chiar în aceste zile, participă la Deventer (Olanda) la tradiţionalul turneu rezervat juniorilor. Din păcate, Adrian Blid - nu complet refăcut după o accidentare - n-a mai făcut deplasarea cu lotul B.

- Ce program are echipa în această perioadă?

- Cel obişnuit: antrenamente şi jocuri de verificare. Alaltăieri, de exemplu, am susţinut un amical în compania echipei prof. V. Lăcătuş şi, în lipsă de efectiv, l-am utilizat pe Blid vârf. S-a descurcat binişor marcând şi două goluri.

- Am citit într-un ziar o ştire ce s-a dorit „bombă", cum că F.C. Inter va fi preluată de...Regia Gazului metan şi că ar trebui să dispute principalele meciuri la Mediaş...

-Eu nu ştiu nimic. Este o prostie! Indiferent cine ar fi sponsorul şi ce nume ar apare lângă F.C. Inter, echipa trebuie să rămână şi să joace pe „Municipalul" sibian.

„Cupa României" la baschet

Lefter „redivivus" şi CSU Forest Sibiu în turneul final

Ultima etapă a turneelor de calificare pentru faza finală a „Cupei României" la baschet a prilejuit dispute foarte dârze, meciuri viu disputate şi spectaculoase care au pus în lumină ambiţia echipelor participante de a nu-şi „şifona" cartea de vizită, nici în condiţiile în care, unele au evoluat în formaţii incomplete, din motive obiective.

În grupa în care a jucat şi formaţia sibiană „C.S.U. Forest" în ultima etapă, desfăşurată la Bucureşti, s-a dat o luptă acerbă - definită şi de jocul rezultatelor- pentru calificare.

Baschetbaliştii pregătiţi şi conduşi de antrenorul Mircea Vulc au obţinut următoarele rezultate: C.S.U Forest Sibiu - Steaua Bucureşti 77-76 (36-39). Rezultatul partidei a fost decis în ultima secundă de joc de către Lefter - care a evoluat excelent pe parcursul întregului meci- printr-o aruncare reuşită de 3 puncte. Pentru învingători au înscris: Lefter (25), Tordai (21), Alecu (8), Kincses (8), Spânu (7), Teleabă (6) şi Pelger (2); C.S.U. Forest Sibiu - Soced Bucureşti 70-68 (40-38), victorie avându-l pe Viciu pe post de realizator principal. Au înscris: Viciu (20), Rugină (12), Pelger (10), Tordai (8), Spânu (6), Teleabă (4), Lefter (4), Kincses (4) şi Alecu (2); CSU Forest Sibiu - Sportul Studenţesc Bucureşti 90-87 (46-43; 79-79). Victorie obţinută în prelungiri, muncită dar pe deplin meritată în care Lefter s-a dovedit a fi, încă o dată „vioara întâi". Au înscris: Lefter (26), Teleabă (18), Tordai (17), Pelger (14), Kincses (10), Alecu (3) şi Viciu (2); CSU Forest Sibiu - IVEX Craiova 93-92 (41-46; 83-83). O partidă de zile mari în care sibienii au oferit un veritabil regal baschetbalistic, susţinuţi şi de prestaţia de excepţie a echipei craiovene. Au înscris: Lefter (36), Pelger (22), Tordai (21), Teleabă (7), Spânu (5) şi Kincses (2). În urma acestor rezultate, echipa sibiană a obţinut primul loc în grupă şi calificarea în turneul final. La ora când transmit aceste rânduri se află în plină desfăşurare partida Steaua - Sportul Studenţesc. O preconizată victorie a militarilor bucureşteni va aduce calificarea acestora ca a doua echipă din grupă - în turneul final. Vom reveni.

Octavian RUSU

Popice

Electrica Sibiu - campioana judeţului Sibiu

Recent s-a încheiat campionatul judeţean de popice masculin la care au luat parte 6 echipe din Sibiu şi Tălmaciu, Mediaşul nu a înscris nici măcar o echipă. Cea mai bună comportare au avut-o popicarii de la Electrica Sibiu care au câştigat (autoritar) dreptul de a participa la etapele superioare de calificare. Demnă de relevat este prezenţa pentru prima dată în competiţie a echipei Concefa Sibiu, situată pe poziţia a III-a. În schimb a surprins retragerea din campionat (după etapa a VI-a) a echipei de juniori Foresta Tălmaciu, echipă care ar trebui să fie pepiniera de mâine a divizionarei A cu acelaşi nume. Înainte de a prezenta clasamentul final, trebuie evidenţiaţi unii dintre jucători pentru buna lor evoluţie. Aceştia sunt: Ion Popirad şi Aurel Stoica (Electrica), Ilie Geleriu şi Victor Mănăstirean (Poligrafia Sibiu), Alexandru Cojocea şi Liviu Cupcea (Concefa), Valentin Costea şi Alexandru Lorenţ (poligrafia - veterani), Augustin Andone şi Victor Streza (Tăcerea Sibiu). Clasamentul:

1. Electrica Sibiu	20	20	0	0	40
2. Poligrafia Sibiu	20	16	0	4	32
3. Concefa	20	9	0	11	18
4. Tăcerea Sibiu	20	7	0	13	14
5. Poligrafia Veterani	20	6	0	14	12
6. Foresta Tălmaciu (jun.)	6	2	0	4	4

I. ILIE

LUNI, 31 MAI 1993

RTL

7,00 Belle şi Sebastian 9,00 Fliper 10.35 Călătorie spre centrul pământului (f.SUA'87) 11,55 Lambada nopţilor fierbinţi 13,45 Steaua războinică Galactica (f.SUA'79) 15,45 Copii în pericol 16,00 Nu sărutaţi ursuleţii de cauciuc 17,45 Smokey Banditul 19,45 Ştiri, sport, meteo 20,15 O familie drăguţă 21,15 Ţara soarelui negru (f.a.SUA'89) 23,45 Confruntarea cu tăcerea 0,15 Rechinul monstru 2,00 O familie drăguţă (r) 3,30 Cine e şeful aici? (r) 4,00 Hans Meiser (r) 4,55 Explozivmagazin (r)

PRO 7

7,10 Seriale, da (r) 10,40 Răzbunătorul în violet 12,05 Răcnetul şoricelului 14,45 Shogun (f.a.SUA'80) 17,25 Trick 7 (da) 17,50 Secretul lui Nimh 19,10 O casă zgomotoasă 19,40 Bill Cosby Show 20,10 Străzile din San F. (s) 21,00 Ştiri 21,15 Imperiul contraatacă (f.SF.SUA'79) 23,40 De aproape de tot (f.SUA'85) 0,35 Cei 5 duri (s.a): Răzbunarea 2,35 Mancuso (r)

SAT 1

8,35 Desene animate 10,35 Superboy (f.a.SUA'90) 11,05 Marile vacanţe (r) 12,30 Frank Sinatra (r) 14,10 Lumea animalelor (do) 14,45 Răzbunătorul de la Lacul de Argint (w.SUA'54) 16,20 Lana, regina Amazoanelor 17,40 Omul orchestră 19,00 Maimuţele 19,30 Ştiri 19,45 Insulele Seychelles 20,30 Roata norocului 21,15 Frank Sinatra (f.parteaII) 0,00 Cenuşăreasa 0,45 Canal 4 1,45 Răzbunătorul de la Lacul de Argint (r)

RTL 2

6,20 Oh, bărbaţii (r) 7,05 Hoţii din Marshan 8,35 Noaptea extratereştri (r) 10,15 Bomba în pielea goală (r) 12.05 Poveştile lumii (s) 12,35 Fraţii vrăjiţi 14,00 Festivalul Chaplin 15.30 Puştiul fantomă 17,00 Hoţii din Marshan (r) 18,30 Ruck Zuck (jocuri) 19,10 Comanda la mine! 21,00 Ştiri 21,15 Spionul seducător 22.05 Wrestling 23,00 Poştaşul sună de două ori (f.SUA'46) 1,00 Festivalul Chaplin (r) 2,25 Spionul seducător (r) 3,15 Wrestling (r) 4,10 Poştaşul sună de două ori (r)

EUROSPORT

LUNI 31 MAI

9,30 Aerobic 10,00 Golf 12,00 Tenis de la Roland Garos. Golf 21,00 Ştiri 1: Rezultate, analize, comentarii 21,30 Eurofun 22.00 Golf 23,00 Tenis de la Roland Garos 0,00 Fotbal: Cele mai frumoase goluri ale săptămânii 1,00 Box profesionist 2,00 Ştiri 1: Rezultate, analize, comentarii

MARŢI 1 IUNIE

9.30 Aerobic 10.00 Golf 11.00 Fotbal. Cele mai frumoase goluri ale săptămânii (r) 12.00 Tenis de la Roland Garos 20.00 Eurofun 20.30 Ştiri 1. Rezultate, analize, comentarii 21.00 Natatie 22.00 Fotbal. Cele mai frumoase goluri ale săptămânii (r) 23.00 Tenis de la Roland Garos 0.00 Biliard 2.00 Ştiri 2: Rezultate, analize, comentarii.

MIERCURI 2 IUNIE

9.30 Aerobic 11.00 Fotbal. Cele mai frumoase goluri ale săptămânii (r) 12.00 Tenis de la Roland Garos 20.30 Ştiri 1. Rezultate, analize, comentarii 21.00 Hochei pe gheaţă (NHL) 23.00 Tenis de la Roland Garos 0.00 Atletism Concursul IAAF Bratislava Cehia 1.00 Box thailandez 2.00 Ştiri 2. Rezultate, analize, comentarii

JOI 3 IUNIE

9.30 Aerobic 10.00 Biliard Liga europeană 12.00 Hochei pe gheaţă 13.00 Fotbal Cupele europene 15.00 Tenis Turneul internaţional de la Roland Garos Semifinalele feminine 20.30 Ştiri 1. Rezultate, analize, comentarii 21.00 Baschet profesionist (NBA) 23.00 Tenis Turneul internaţional de la Roland Garos 0.00 Fotbal Calificări pentru CM din SUA, 1994. 1.00 Baschet Turneul internaţional de la Milano 2.00 Ştiri 2. Rezultate, analize, comentarii.

PREFECTUL AJUTĂ FOTBALUL!

Conducerea clubului interist se dă de ceasul morţii. Nu mai sunt bani, nu mai sunt alimente nici pentru microcantina de la stadion, sponsorii s-au volatilizat şi vântul pierzaniei suflă tot mai puternic. S-a apelat, în disperare de cauză, la dl. prefect Traian Muntean care, extrem de receptiv, a înţeles situaţia dramatică a clubului şi i-a convocat joi, 27 mai, la prefectură, pe directorii şi contabilii şefi ai societăţilor comerciale cu capital de stat, precum şi pe directorii unor bănci sibiene. Acestora li s-a solicitat să analizeze şi, după posibilităţi, să sprijine financiar F.C. Inter S.R.L. Sibiu.

Solicitările s-au canalizat pe 3 direcţii: a) comercializarea en gros de produse prin S.C. F.C. Inter S.R.L., urmând ca din comisionul practicat să se constituie surse de finanţare pentru activitatea sportivă. Au răspuns pozitiv: MONDEX Sibiu, COVTEX şi MĂTASEA Cisnădie, COCHET Sibiu, Fabrica Dumbrava Sibiu şi INDES S.A. b), publicitate şi reclamă pe stadion, prin mijloacele specifice. Au răspuns pozitiv: INDES SA, ASIROM Sibiu, BANCA AGRICOLĂ Sibiu, COVTEX, MONDEX şi MĂTASEA c). sponsorizare directă în conformitate cu Legea 12/1990 privind impozitul pe profit. Nu s-a găsit momentan nici un ofertant.

Săptămâna aceasta, tot prin amabilitatea domnului prefect, se vor reuni, în acelaşi scop, agenţii economici privaţi. Să sperăm că se vor găsi patroni care, chiar dacă nu au milioanele lui Sechelariu, sunt dispuşi să cheltuiască pentru salvarea fotbalului sibian!

Mircea BIŢU

„ASTRA" SIBIU

SIBIU

TRIBUNA sporturilor

SUPLIMENT SĂPTĂMÂNAL DE INFORMARE SPORTIVĂ AL COTIDIANULUI INDEPENDENT "TRIBUNA"

Anul III, nr. 167 | 7.06 - 13.06.1993 | 4 pagini, 35 lei

Fotbal. Divizia Naţională

Noroc cu Călugăru !

Oţelul Galaţi - F.C. Inter 3-2 (2-2)

Seria remizelor reuşite de interişti în ultimele etape ale returului a fost întreruptă la Galaţi, acolo unde, pe o căldură sufocantă, interiştii (fără Luci Cotora, suspendat pentru cumul de cartonaşe) au cedat la limită după o partidă echilibrată, tensionată, cu deznodământ incert până în finalul ei. Învinşi în tur la Sibiu, elevii lui Hizo şi Gavrilă s-au străduit să-şi ia revanşa, aplicând bine ştiuta de-acum "lecţie" a jocului în deplasare: apărare avansată şi agresivă combinată cu contraatacuri tăioase. Două "contre" ale oaspeţilor sunt rezolvate de Călugăru, dar în min. 13, pătruns în careul gălăţean, C. Popa este "cosit" de Tofan şi Niculescu transformă cu precizie penaltiul acordat de arbitrul Ion Danciu. Bucuria sibienilor n-a durat decât 3 minute pentru că, executând impecabil o lovitură

continuare în pag.a 4-a

Mircea BIŢU

Prof. FLORIN MIHĂESCU:

"Băieţii mei au stârnit admiraţie!"

Abia întors din Olanda, prof. Florin Mihăescu ne-a vizitat la redacţie oferindu-ne un interviu în exclusivitate.

- Bine v-aţi întors, domnule profesor! Aud că n-aţi făcut doar o călătorie de plăcere în Olanda...

- Deşi resimţim încă oboseala celor 35 de ore de călătorie, am dreptul să afirm că băieţii mei au stârnit admiraţie în Olanda. Această a treia noastră participare consecutivă la tradiţionalul turneu internaţional de fotbal rezervat jucătorilor sub 20 de ani, de la Deventer, a fost încununată de succes, competiţia - ajunsă la ediţia jubiliară cu numărul 20 - fiind perfect organizată şi bucurându-se de o participare deosebită. E suficient să amintesc echipele: KSV Waregem, Djurgardens I.F., OZPN Legnica, Combinata Colmschate, IBV Westman (Islanda), R.C. Genk, F.C. Tempo Praga, Go Ahead Eagles, Helsingborgs I.F., Fortuna Sittard, Ikast F.S. şi, firește, F.C. Inter.

- Să trecem în revistă rezultatele obţinute de echipa interistă.

- Iată-le: F.C. Inter - Djurgardens (Suedia) 1-0 (1-0). A marcat Rareş Luca în min. 13 după o combinaţie cu C. Szeghedi. Apoi, F.C. Inter - OZPN Legnica (Polonia) 1-1 (1-0), a înscris Gelu Leicu jr. după o combinaţie cu R. Luca, polonezii egalându-ne în ultimul minut de joc. În sfârşit, în al treilea meci al primei zile, F.C. Inter - Waregem 1-0 (1-0), a marcat tot în min. 13, norocos pentru noi, Rareş Luca. În ziua a doua, echipa noastră a întrecut cu 2-0 (1-0) formaţia islandeză IBV Westman prin golurile reuşite de C. Szeghedi şi Orlandea, şi a făcut 0-0 cu combinata Colmschate Deventer.

- Aceste rezultate v-au propulsat în finală.

- Într-adevăr. Am jucat finala luni, 31 mai, cu echipa olandeză Go Ahead Eagles, pierzând cu 3-4 (1-3), golurile noastre fiind înscrise de C. Szeghedi, R. Luca şi I. Luca. Adversarii au prezentat o echipă de o masivitate neobişnuită, cel puţin patru jucători măsurând în jur de 1,90 metri. Am convingerea că dacă am fi putut beneficia de serviciile jucătorilor noştri R. Niculescu, Kilin, M. Szeghedi şi Pogăcean (plecaţi exact atunci cu naţionala în Franţa) am fi câştigat fără probleme finala. Oricum, să ştiţi că, de la meci la meci, numărul suporterilor olandezi ai echipei noastre a crescut spectaculos, iar în finală, deşi întâlneam o formaţie olandeză, am avut o galerie cu care nu suntem obişnuiţi nici în partidele de la Sibiu. Aş adăuga că F.C. Inter a fost răsplătită pentru locul doi cu o superbă cupă, iar Rareş Luca - declarat cel mai bun jucător al turneului - a primit o foarte frumoasă statuetă.

(va urma)

A consemnat Mircea BIŢU

ULTIMA ORĂ

* Niciodată nu mi-a plăcut Dinu Cornel, dar acum să nu-l mai văd, iar "Shilton al românilor" - l-am numit pe Lung - ar trebui să se ocupe de creşterea nepoţilor. Nici în cele mai groaznice coşmaruri nu mi s-a arătat scorul de 5-2 în favoarea cehilor şi slovacilor.

* După un an de suspendare, Cornel Ţălnar şi-a reluat rolul de antrenor al Unirii Alba Iulia. Să vedem ce brânză va face.

* Amicalul dintre Rapid şi Selecţionata Armatei Siriene (pregătită de Virgil Dridea) s-a întrerupt în min. 30, oaspeţii retrăgându-se de pe teren în urma unei încăierări generale. Ce te poţi aştepta de la bruneţii de sub Podul Grant?

* Pakistanezul Faruk Aziz a devenit, la 15 ani, 4 luni şi 28 de zile, cel mai tânăr participant la preliminariile unui campionat mondial, depăşindu-l pe nord-irlandezul Norman Whiteside care a debutat la Mundialul spaniol (1982) la 17 ani şi 42 zile. A mai căzut un record din lumea fotbalului.

* Jean Pădureanu, preşedintele Gloriei Bistriţa: "Pe Cornel Stroe echipa şi prietenii l-au făcut preşedinte. El n-a umblat decât cu intrigi şi manevre, ca să pună mâna pe ciolan. Aşa i-a şi scos, trăgând sforile, pe Marcel Popescu şi pe Sorin Cârţu, învrăjbind şi băgându-se în faţă". Vorbeşte hârb de oală spartă!

* Internaţionalul francez Frank Sauzee (Olympique Marseille) va juca în sezonul următor la Clubul italian Atalanta Bergamo.

* Atletul kenyan John Ngugi, fost campion olimpic şi de 5 ori campion al lumii la cros, a fost suspendat pe timp de 4 ani pentru refuzul său de a se supune unui control antidrog inopinat.

* Florin Halagian: "N-am renunţat, nici eu, nici jucătorii, la gândul de a câştiga campionatul. După calculul hârtiei, sigur, Steaua are prima şansă. Dar tocmai întâlnirea cu Bacăul demonstrează că în fotbal orice e posibil". În fotbalul nostru!

* Ion Andone, antrenorul Sp. studenţesc: "Dinu motivează că Timofte e lent, iar, pe de altă parte, are pe acelaşi post doi jucători mai buni decât el, Hagi şi Ilie Dumitrescu. Dacă aş fi eu antrenor, l-aş convoca". După război mulţi viteji s-arată... (n. i. d.)

Baschet

TURNEUL FINAL AL CUPEI ROMANIEI

În perioada 11-13 iunie, la Râmnicu Vâlcea se va desfăşura turneul final al "Cupei României" la baschet. În urma contestaţiei depuse de IVEX Craiova împotriva echipei Steaua Bucureşti, prima s-a calificat în detrimentul celeilalte. Astfel, la turneul final vor lua parte echipele: Dinamo Bucureşti, Rapid Bucureşti, "U" Elba Timişoara, "U" Dinamo Oradea, IVEX Craiova şi C.S.U. Forest Sibiu. Antrenorul Mircea Vulc are la dispoziţie următorul lot de jucători: Pelger, Lefter, Alecu, Tordai, Teleabă, Kinceş, Spânu, Viciu, Ruginâ şi Lăpădat

(O.R.)

Minifotbal 91

Ghici cine vine la... banchet?

Etapa a 30-a a fost, în aparenţă, una liniştită, mai ales că încă nu ne-am lins rănile după umilinţa de la Kosice şi încă mai visăm urât noaptea, cu Dinu şi Lung pe post de baubau. În realitate, pe câteva stadioane s-a jucat cu un ochi la făină şi cu altul la slănină. Întrebarea care şi-o pun novicii (nu-i cazul meu!) este: ghici cine va benchetui (şi pe cheltuiala cui!) la sfârşitul acestui spectacol de marionete botezat Divizia Naţională? Cei care s-au aşteptat la o limpezire a situaţiei au luat plasă, fiindcă în apele tulburi se pescuieşte încă cu folos. Au mai rămas 4 etape, dar circul abia de-acum începe deoarece iată ce meciuri urmează: FC Inter - FC Petrolul, Poli Timişoara - FC Selena, Sp. studenţesc - Progresul, FC Inter - FC Selena, Gloria - FC Petrolul,

continuare în pag. a 4-a

SIBIU - PHUKET (THAILANDA)
81,55 % - 57,89 %
FELICITĂRI SIBIENILOR DE TOATE VÂRSTELE ŞI GENEROŞILOR ORGANIZATORI !

Campionatul Judeţean de fotbal

FOTBAL ADEVĂRAT

CFR-IUPS - Record 4-1 (1-0) Derbiul etapei disputat la Sibiu, a oferit formaţiei feroviarilor locali posibilitatea obţinerii unei preţioase şi meritate victorii în faţa liderei clasamentului, lipsită, în această confruntare, de câteva din piesele "grele" ale angrenajului ei. Gazdele atacă dezinvolt încă de la primul fluier, ratând câteva mari ocazii de a înscrie prin A. Tureanu, D. Galea, G. Duca, T. Săraru şi S. Macrea. În minutul 31 după o lovitură de colţ T. Săraru retrimite balonul în careul mic şi D. Galea, pe fază, marchează din apropiere, amendând nesiguranţa şi apatia defensivei din faţă. În minutul 48, la o lovitură liberă de la 18 m. sibienii reuşesc printr-o iscusită manevră tactică să păcălească apărarea oaspeţilor şi înscriu prin A. Tureanu, care şutează sec în colţul lung al porţii lui N. Bocăzar. Câteva minute mai târziu sibienii se desprind decisiv în urma golului realizat de N. Mălai care fructifică o excelentă centrare a lui W. Hallmen. În minutul 80 A. Tureanu înscrie cel mai frumos gol al partidei, finalizând cu o "bombă" de la 30 m. un-doiul realizat cu G. Duca. Pielarii, cantonaţi mai mult în jumătatea propriului teren, reuşesc golul de onoare în minutul 89, când I. Sărăşan, insistând la o mingie aparent pierdută, marchează din 6 m. S-au remarcat printr-o comportare superioară jucătorii: A. Tureanu, V. Codrea, T. Săraru, G. Duca, S. Macrea şi D. Galea de la învingători, C. Craiu, Z. David, E. Bocăzar, I. Sărăşan şi A. Bobeş de la oaspeţi. Corect şi prompt în intervenţii arbitrajul brigăzii sibiene compusă din G. Lucescu, D. Ispas şi O. Bran. * FL Roşie - Progresul 4-1 (2-1)

continuare în pag. a 2-a

V.M .

RUŞINEA PORTĂ NUMELE Dinu!

Nu mă poate nimeni acuza de inconsecvenţă fiindcă, încă de la numirea lui, în februarie 1992, ca antrenor al reprezentativei am scris că nu-mi place Cornel Dinu. Motivele sunt multe şi diverse: în primul rând, n-are caracter şi de aici i se trag toate celelalte. Aş fi trecut, totuşi, şi peste aceasta dacă ar fi dovedit profesionalism ca antrenor. Dar, exact când nu trebuia, a dat cu mucii-n fasole, facându-ne de râsul Europei şi compromiţând o generaţie de jucători care reuşise, în ultimii ani, să aducă fotbalul românesc la o cotă valorică recunoscută.

Impostorul Dinu, susţinut de proptele suspuse mai vechi şi mai noi, ne-a îmbătat cu apă chioară susţinând cu vorbe goale o aşa-zisă concepţie tactică pe care n-a avut-o niciodată. Infatuat şi gargaragiu, plin de ifose şi de straiul broaştei pe limbă, Cornel Dinu n-a învăţat de la marii antrenori decât să-şi pună costum, cravată şi ochelari de soare. Bazându-se doar pe sonoritatea numelor unor jucători ieşiţi din formă, uzaţi fizic şi psihic, mizând pe ştiinţa şi inspiraţia lor de moment, acest nechemat n-a fost în stare nici măcar să-i aşeze pe teren pe posturile unde ar fi putut da maximum de randament. Echipa n-a avut nici o idee tactică, jucând la întâmplare şi persistând în greşelile vizibile încă din prima jumătate de oră a meciului. În vremea asta, Dinu poza camerelor de luat vederi şi aparatelor de fotografiat, cu capul lui de viţel operat pe creier. Din sursa demne de încredere, singurul care nu şi-a putut stăpâni dracii în timpul meciului, spurcându-l după cum merita, a fost Rică Răducanu, care n-a mai aşteptat nici o comisie de analiză pentru a-i spune lui Dinu să-şi caute servici.

Oricum, scroafa-i moartă-n coteţ, iar vorbele noastre înveninate nu-s decât o frecţie cu Diana la un picior de lemn.

(n.i.d.)

În mirifica zi a CHALLENGE DAY - ului pe tatamy - ul sui generis al Pieţii Revoluţiei o demonstraţie de virtuozitate a judocanilor

PRIMUL 8.000 PENTRU ROMANIA

episodul 8

TABĂRA I - 5.800 METRI

Serialul nostru

26 IUNIE. Încalţ, pentru prima dată în Himalaya, bocancii mei de plastic „Asolo" (Italia), primiţi cadou. Mă simt foarte bine în ei. Russ, Barny şi David au acelaşi model de bocanci, Stuart şi Mikko au „Korlach" (Austria), iar R.J. şi Fulvio - „One Sport" (Italia). Evident, echipamentul expediţiei noastre este foarte modern, ultimul tip pe plan mondial. Dimineaţa de astăzi e dedicată recunoaşterii traseului până la baza Broad Peak-ului, respectiv traversării gheţarului Godwin Austen. Drumul e un adevărat labirint printre turnuri şi blocuri de gheaţă (seracuri) de forme bizare, crevase, şi lăculeţe, având de traversat şi 4 curenţi rapizi de apă care ne dau mult de furcă - dimineaţa mai merge, dar, după prânz, viteza şi debitul lor cresc foarte mult şi doar cu extremă dificultate putem găsi locul de trecere cel mai potrivit. Marcăm drumul cu steguleţe colorate şi cu „momii" de pietre, vizibile din ambele sensuri. Traversarea ne ia o oră. Urcăm apoi pe grohotiş şi gheaţă până la crevasa uriaşă care despică în întregime partea inferioară a gheţarului pe panta de pe Broad Peak, pe care se află şi prima parte a traseului nostru spre tabăra I. În dreptul crevasei (în care căzuseră cei doi nemţi) pe peretele stâncos din dreapta se află montată o placă comemorativă în amintirea alpinistului englez Liam Eliott, care ne îndemna la meditaţie şi prudenţă. Bietul Liam a căzut de la ieşirea în creasta finală (7.800 a Broad Peak-ului) aproape 3.000 m. S-a întâmplat în 1986, anul marii tragedii de pe K2 (din 28 de alpinişti au murit 12). Ulterior, vom gasi nu departe de acest loc, printre blocuri de stâncă, o pereche de bocanci Koflach, cu parazăpezi de fâş, iar în interiorul lor, oasele picioarelor lui Liam, secţionate de sub genunchi (tibia şi peroneul). Ricardo - liderul expediţiei mexicane pe K2 - ne-a spus că în 1991, când ei au încercat fără succes Broad Peak-ul, au văzut şi ei rămăşiţele englezului la intrarea în traseu şi efectul a fost că doi alpinişti din echipă au plecat urgent acasă. După-amiază am făcut antrenamente pe gheaţă cu piolet şi colţari şi urcări pe corzi fixe, tehnici larg utilizate în Himalaya.

27 IUNIE. Mă simt foarte bine deşi noaptea am dormit foarte puţin. Mai traversăm o dată, în scopul aclimatizării, câmpul de seracuria al gheţarului Godwin Austen, recunoscând drumul marcat cu o zi înainte. După-amiaza, ne pregătim pentru ziua de mâine când vom urca în tabăra I. Întindem corturile şi le verificăm cusăturile şi beţele de aluminiu, apoi ne încărcăm rucsacii cu materialele şi alimentele ce urmează a fi transportate.

28 IUNIE. Deşteptarea la ora 3,45; plecarea la 4,15. Dimineaţă foarte geroasă. Fiecare avem cca. 15 kg de transportat. Plec penultimul de la tabăra de bază, înaintea lui Mikko, dar amândoi vom merge foarte bine. Traversăm gheţarul şi mai jos de marca crevasă ne punem colţarii. Apoi, urcăm pe panta de firn (zăpadă veche, întărită) şi gheaţă aflată imediat în stânga crestei vestice, stâncoase. Trecem mai multe crevase şi praguri înclinate, apoi, după o căţărare pe corzi fixe, pe o pantă de gheaţă de 50-70 grade, ajungem pe creastă într-o zonă stâncoasă unde se află corturile taberei I a coreenilor, la cca. 5.400 m. Pe parcurs ne întâlnim cu Roger Payne şi englezii lui care coboară de la circa 6.200 m, unde au instalat o tabără. Trecem de tabăra coreeană şi ne angajăm pe un culoar de gheaţă lung (cca.400 m) şi înclinat (60-75 grade), foarte expus şi extrem de spectaculos. Orice greşală poate fi fatală. La 5.800 m, traversăm în dreptul culuarului, pe câteva praguri stâncoase, unde montăm primele 2 corturi ale taberei I. Mă simt excelent, am ajuns al 3-lea deşi sunt pentru prima dată la o asemenea altitudine, spre deosebire de coechipierii mei. (Recordul meu precedent: vf. Elbrus - 5.633 m). Priveliştea este magnifică, iar vârful pare foarte aproape. În realitate ne despărţea încă o diferenţă de nivel de peste 2.200 m şi obstacole din ce în ce mai grele.

(va urma Episodul 9: Tabăra II - 6.750 m)

Ticu LĂCĂTUŞU

Turism

„OLIMP COMPA"

Desfăşurat în munţii Făgăraş - zona masivelor SURU şi TĂTARU în zilele de 21-23 mai a.c. - trofeul a aliniat la start în traseu 28 de echipe din judeţele: Cluj, Braşov, Constanţa, Olt, Hunedoara, Buzău, Municipiul Bucureşti şi judeţul Sibiu.

Pe o vreme destul de capricioasă, după parcurgerea unui traseu de 7 ore pentru avansaţi şi respectiv 3 ore pentru începători şi după susţinerea probelor teoretice, clasamentul general se prezintă astfel:

Loc I echipajul: Coman Adrian, Oneţ Sergiu şi Popa Vali de la Alpin Club Independenţa Sibiu

Loc II: Solomon Corina şi Bîrsan Carmen de la Alpin Club Independenţa Sibiu

Loc III: Turcea Ovidiu, Florian Eugen şi Brănişteanu Gabriel de la clubul „Şoimii Boboc" din Buzău

PROBA TEORETICĂ Loc I - Popa Nicolae - Almont Slatina

PROBA SANITARĂ Loc I - Vişan Gabriel - Bucur Bucureşti

PROBA DE ORIENTARE TURISTICĂ Loc I - Popa Vali de la Alpin Club Independenţa Sibiu

La proba culturală - desfăşurată seara în jurul focului de tabără, clasamentul a fost:

Loc I - „Şoimii Boboc" Buzău

Loc II - „Nordic" Sibiu

Loc III - „Marea Neagră" din Năvodari

SPONSORII CONCURSULUI AU FOST:

„CIBINIUM"
„PARADIS"
„MARVIC"
„JOMAROM"
„DIAKONIA"
„LOGIC"
„CONSTANT"
„CONTIKI"
„PANDA"

Culturism

Ioan Chiosa vicecampion naţional

În sala Casei de cultură din Baia Mare s-au desfăşurat, timp de două zile, întrecerile finale ale Campionatelor naţionale de culturism pentru juniori (băieţi şi fete). Judeţul nostru a fost reprezentat de un singur sportiv, Ioan Chiosa, elev al antrenorului Ioan Curtean, legitimat la A.S. Avicola Sibiu, care a devenit vicecampion naţional la cat. 75

I. ILIE

CAMPIONATUL JUDEŢEAN DE FOTBAL

urmare din pag. 1

Excelentă prestaţie a echipei din Cârţa care, după o partidă dominată cu autoritate, s-a impus în dauna unei partenere tot atât de valoroase şi de tenace. Debutul întâlnirii aparţine, cum se întâmplă de obicei, gazdelor care ratează în minutul 3 deschiderea scorului. În replică, un minut mai târziu, orlăţenii contraatacă viguros şi N. Candin ajuns la 7 m. singur cu portarul advers, în loc să plaseze balonul, şutează puternic. Nanaşi respinge la D. Măierean şi acesta trimite peste transversală. În minutul 10 o lovitură liberă de la 17 m. acordată echipei locale este fructificată de F. Dumitrean, care trimite plasat peste zid. În minutul 17 I. Ciora ratează egalarea, dar ea se va produce peste 6 minute. D. Măierean înscrie cu o frumoasă şi eficace lovitură de cap. După alte trei minute la un corner la poarta oaspeţilor Schneider retrimite balonul şi E. Pascu îl expediază în plasă. În a doua repriză jocul este şi mai frumos, ambele formaţii doresc victoria. Combinaţiile de atac ale localnicilor, făurite ca la carte de doi mijlocaşi de excepţie (A. Kosa şi F. Dumitrean) se leagă cu dezinvoltură, concretizându-se prin alte două goluri reuşite de F. Dumitrean şi D. Isaicu, ratându-se însă multe şi mari ocazii prin. E. Pascu, P. Chiţiboi, D. Isidon, D. Isaicu şi C. Păduraru. Oaspeţii, la rândul lor, irosesc trei bune situaţii prin C. Botoroagă, D. Iacob şi D. Maierean. Am reţinut prestaţiile peste obişnuit ale combatanţilor: F. Dumitrean, A.Rosa C. Păduraru, G. Isidon, G. Schneider, A. Hapa de la învingători, N. Cioran, G. Miu, V. Bogăţan, G. Iacob, D. Măierean de la vizitatori. Aproape ireproşabil arbitrajul prestat de o brigadă alcătuită din A. Constantin, T. Negrea şi I. Drăgoi. ** Silva - Cibinul 3-5; * Recolta Alma - Sticla 4-3; * Textila - Spicul Seica Mare 3-0 (neprezentare).*

Judeţ II:

** Hapomex Ruşi - Avântul Alţina 3-2 (2-1).* Autorii golurilor: A. Deac, C. Popa, I. Turcu, respectiv N. Tecoanţă şi N. Balaban. ** Viitorul Rusciori - Sevişul Şelimbăr 3-2 (1-1).* Au marcat: A. Dancu (min. 33 şi 56), A. Neagoe (min. 65) pentru învingători şi V. Rasa (min. 5 şi 62 pentru oaspeţi. ** Carpaţi - Unirea Miercurea 3-2 (2-1)* au înscris: G. Paros, P. Iuga şi M. Mihai pentru sibieni, A. Rău şi D. Selişteanu pentru învinşi. ** Gloria Loamneş - Flacăra Şura Mare 1-0.* Unicul gol a fost marcat în minutul 40 de I. Giurgiu. ** Gloria Noerich - Recolta Vurpăr 2-2 (1-1).* Golurile gazdelor au fost realizate de I. Banca (min. 2 şi 81). Pentru vurpăreni au marcat F. Herciu (min. 27) şi I. Neagu (min 75).

V.M.

Dirt-track

Dan Gheorghe Bogdan este noul campion al seniorilor

Etapa a V-a (finală) a Campionatului naţional de dirt-track, la individual seniori şi-a consumat, miercuri după-amiază, pe pista stadionului „Voinţa" din Sibiu, ultimul act. Tânărul Dan Gheorghe Bogdan, elev pregătit de antrenorul Sorin Ghibu, de la Compa-Voinţa Sibiu, a dominat autoritar acest campionat încă din prima etapă, el fiind egalat la puncte în etapa a IV-a (desfăşurată în ziua de 26 mai la Bucureşti) de colegul său de club, campionul de anul trecut, Marius Şoaită, ambii prezentându-se la startul ultimei etape cu câte 41 puncte fiecare. Aşadar, în finală urma să se decidă care dintre ei va intra în posesia titlului.

Prima lor întâlnire directă cea din manşa a IV-a, avea să se termine cu abandonul lui Marius Şoaită (i s-a rupt lanţul), în schimb Dan Gh. Bogdan a reuşit să câştige manşele la care a participat a IV-a, a VI-a şi a VII-a. A venit apoi manşa a IX-a, în care Marius Şoaită îşi învinge colegul, însă D. Bogdan mai acumulează puncte şi în manşele a 13-a şi a 14-a, situându-se pe locul I în clasamentul etapei, intrând în posesia primului său titlu de campion al seniorilor. O surpriză a constituit-o Fănică Popa (C.S. Brăila) care, profitând de lipsa de la start a lui Ovidiu Gherman (Compa-Voinţa), accidentat în etapa de la Bucureşti, s-a situat pe poziţia a III-a, intrând în posesia medaliei de bronz.

Iată clasamentul etapei: 1. Dan Gh.Bogdan (Compa-Voinţa Sibiu) - 11; 2. Marius Şoaită (Compa-Voinţa Sibiu) - 10; 3. Fănică Popa (C.S. Brăila) -8; 4. Marian Cojocaru (Faur Bucureşti)7; 5. Gigi Munteanu (Faur Bucureşti) - 3p. Clasament final: 1. Dan Gh. Bogdan - 52 p. campion naţional; 2. Marius Şoaită - 51 p; 3. Fănică Popa - 31 p; 4. Ovidiu Gherman (Compa-Voinţa Sibiu) -26; 5. Marian Cojocaru (Faur Bucureşti) - 18 p; 6. Gigi Munteanu (Faur Bucureşti) - 15 p; 7. Petru Giurgiu (Compa-Voinţa Sibiu) - 11 p.

La finalul întrecerii, în lipsa sponsorilor să elogiem gestul frumos al starterului secund Gheorghe Tamaş, care a oferit din propriul său buzunar, primilor 3 clasaţi, câte o sticlă de şampanie.

Ilie IONESCU

PROGRAM T.V.

LUNI, 7 IUNIE

14,00 Actualităţi, meteo 14,15 Ora de muzică 15,00 Didactica: * Matematică * Lb. Română * Teleşcoală (Italiană) 15,45 O samă de cuvinte: Lucian Blaga 16,00 Civilizaţia montană 16,30 Portativul preferinţelor muzicale 17,00 Actualităţi 17,05 Magazin în limba maghiară 18,35 Tezaur folcloric 19,00 Documentar TV 19,30 Desene animate 20,00 Actualităţi, meteo 20,35 Sport 20,45 Teatru TV: Războiul domnului de Beaumarchais 22,25 Studioul economic 23,10 Actualităţi 23,25 Repriza a 3-a.

MARŢI, 8 IUNIE

7,00 TVM - Telematinal 10,00 TVR Iaşi 11,00 TVR Cluj-Napoca 12,00 Teatru TV (r) 13,40 Desene animate 14,00 Actualităţi, meteo 14,15 Ora de muzică 15,00 Didactica 15,30 Teleşcoală (lb. Rusă, lb. Franceză) 16,00 Convieţuiri 17,00 Actualităţi 17,05 Medicina pentru toţi 17,35 Salut prieteni (I) 18,35 Dialoguri politice: Starea naţiunii 19,30 Desene animate 20,00 Actualităţi, meteo 20,35 Rosturi, rostiri 20,40 Sport 20,50 Dragoste la prima vedere 21,50 Universul cunoaşterii 22,35 Studioul şlagărelor 22,45 Actualităţi 23,15 Salut prieteni (II)

MIERCURI, 9 IUNIE

7,00 TVM - Telematinal 10,00 TVR Iaşi 11,00 TVR Cluj-Napoca 12,00 Videosatelit 13,35 Desene animate 14,00 Actualităţi, meteo 14,15 Ora de muzică 15,00 Didactica 15,45 O samă de cuvinte 16,00 Vârsta a 3-a 16,30 Panoramic muzical 17,00 Actualităţi 17,05 Sport club 18,05 În obiectiv: Iosif C-tin Drăgan 18,35 Arhive folclorice 19,00 Blaj-lumini din istorie 18,30 Desene animate 20,00 Actualităţi, meteo 20,35 Sport 20,45 Telecinemateca: Aventurile lui Don Juan (f. SUA '48) 22,50 Reporter 23,35 Actualităţi 23,50 Simpozion

JOI, 10 IUNIE

7,00 TVM - Telematinal 10,00 TVR Iaşi şi Cluj-Napoca 12,00 Pepe le Moko (f.Franţa '36) 12,30 Noii aşi ai cerului albastru 13,35 Desene animate 14,00 Actualităţi 14,15 Ora de muzică 15,00 Didactica 15,30 Teleşcoală: lb. Engleză 16,00 Repere moldave 16,30 Repere transilvane 17,00 Actualităţi 17,05 Magazin în limba germană 18,05 Povestea vorbei 18,35 De la lume adunate 19,00 Spectacolul lumii: Egiptul 19,30 Desene animate 20,00 Actualităţi, sport 20,35 Rosturi, rostiri 20,50 Dallas (ep. 239) 21,45 Reflecţii rutiere 22,00 Microrecital: Dida Drăgan 22,15 Studioul economic 22,30 Confluenţe

VINERI, 11 IUNIE

7,00 TVM-Telematinal 10,00 TVR Iaşi 11,00 TVR Cluj-Napoca 12,00 Hotomanii (s.ep.1) 13,00 Recital Julio Iglesias 13,30 Desene animate 14,00 Actualităţi 14,15 Ora de muzică: Remember Maria Callas 15,00 Didactica 15,25 Teleşcoală: lb. engleză americană 16,00 S.O.S. Natura 16,30 Descoperirea planetei 17,00 Actualităţi 17,05 Arte vizuale 17,35 Pro Patria 18,35 Muzică populară 19,00 Cultura în lume 19,30 Desene animate 20,00 Actualităţi 20,35 Sport 20,45 Destinul familiei Howard (s.ep. 72) 21,45 Muzică la castel: Pompei Hărăşteanu şi Trio Romantica 22,30 Azi în prim plan 23,00 Gong 23,30 Actualităţi 23,45 Mag. cinematografic.

SÂMBĂTĂ, 12 IUNIE

9,00 Bună dimineaţa de la Suceava 10,00 Actualităţi 10,10 Ala bala portocala 11,00 Aventurile lui Black Beauty (s. ep. 37) 11,30 Tradiţii 12,00 Alfa şi Omega 13,00 Ora de muzică: „Leohengrin" de Wagner (actul II) 14,00 Ora 25 - Tranzit TV: 14,05 Desene animate Don Coyotte şi Sancho Panda, ştiri 14,40 Atlas Top muzical european (I) 16,30 Simpson 18,45 Mapamond 19,15 Teleenciclopedia 20,00 Actualităţi 20,45 Povestiri cu final neaşteptat (s) 21,15 Top muzical europen 21,20 Cascadorul (s) Top muzical european 22,30 Maddie şi David 23,30 Midnight Caller 0,25 „Eternitatea"... după 20 de ani

DUMINICĂ, 13 IUNIE

8,00 Bună dimineaţa! 9,30 Actualităţi 9,40 Clubul lui Gulliver 10,30 Lumină din lumină - Ediţie specială: Canonizarea Sf. German (Constanţa) 12,00 Aventurile lui Black Beauty (s,ep.38) 12,30 Viaţa satului 14,00 Actualităţi 14,10 Poşta TV 14,25 Videomagazin: Turnul Babel, curiozităţi, Desene animate, Muzică, Top-jazz, Ştiinţă şi imaginaţie, Beatles 17,30 Învingătorul 18,00 Medalion Ion Cristinoiu 19,00 Dallas (s.ep.240) 20,00 Actualităţi 20,40 Voiajul terorii-afacerea Achille Lauro (s. ultima parte) 22,15 Convorbiri de duminică 22,45 Actualităţi 23,00 Maeştrii 24,00 Nocturnă duminicală sportivă.

MAPAMOND SPORT

Dicţionar subiectiv al sportivilor celebri (2)

Andersen Hjalmar - n. 12-III-1923 în Norvegia. Este primul patinator de viteză care a cucerit trei medalii de aur la aceeaşi Olimpiadă, Oslo, 1952: în probele de 1500 m, 5000 m, şi 10.000 m.

Anderson Paul ("Baby") - n. 16-X-1932 în SUA. A avut o carieră scurtă dar strălucită. Înalt de 1,88 m, cântărind 150 kg., a fost primul halterofil din lume care a depăşit 500 kg la totalul celor 3 stiluri. A stabilit 5 recorduri mondiale, campion olimpic în 1956, la Melbourne. Din 1957 făcea exhibiţii într-un circ. Era supranumit "macaraua din Tennessee".

Andrianov Nikolai - n.1952 în fosta URSS. Unul dintre cei mari mari gimnaşti ai tuturor timpurilor: la trei olimpiade consecutive (1972, 1976, 1980) a câştigat 7 medalii de aur, 5 de argint, 3 de bronz şi nenumăraté titluri mondiale şi europene. Înălţime 1,67 m, greutate 61 kg.

Ashenfelter Horace - n. 23-I-1923 în SUA. A început să practice atletismul abia la 26 de ani. La 28 ani participă la primele concursuri în proba de 3000 m obstacole şi, totuşi, la Olimpiada din 1952 cucereşte medalia de aur. Este un caz absolut ieşit din comun. În continuare a practicat baseballul, fotbalul american şi baschetul.

Astylos - este considerat a fi primul caz de înşelăciune din istoria Jocurilor Olimpice pentru faptul că la Olimpiada din anul 484 î.e.n. a declarat că este din Siracuza când, de fapt, era din Cretona. Compatrioţii săi l-au considerat trădător, ceea ce nu l-a împiedicat să câştige cursa de un stadiu (192 m) şi diaulos (384 m)...

Din lumea şahului

În timpul unui turneu desfăşurat în Ungaria, un şahist amator care era şi sculptor l-a rugat pe maestrul internaţional George Koltanowski să-i pozeze. Acesta a acceptat, iar sculptorul, în semn de recunoştinţă, i-a promis să-i facă lucrarea cadou.

După o vreme, întâlnindu-se din nou, Koltanowski l-a întrebat ce s-a întâmplat de nu i-a mai adus bustul promis. Cu un calm desăvârşit, sculptorul i-a răspuns: "Vă rog să mă scuzaţi, dar am vândut bustul la un preţ foarte bun unui iubitor al şahului şi şahiştilor". "Sunt încântat, dar spune-mi şi mie cine este cel care mă admiră într-atât încât a vrut să aibă bustul meu?" "De fapt, l-a cumpărat după ce i-am spus că este bustul lui Alehin!"

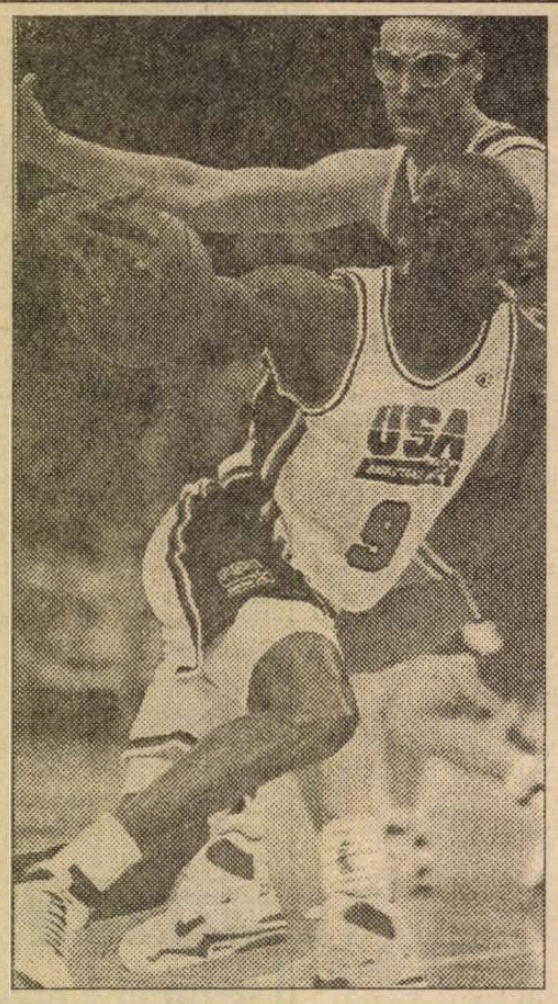

Vedete în recital

Michael Jordan

Toţi cei care iubesc baschetul îl cunosc. S-a născut la 17 februarie 1963 în Brooklyn (New York) şi a copilărit ca toţi cei de culoarea şi condiţia sa. Are 1,98 m şi 89 kg. Cu un fizic absolut normal pentru un baschetbalist "Air Jordan" - cum l-au poreclit suporterii - are în urma sa un palmares extraordinar şi o carieră care l-a făcut milionar. Joacă la Chicago Bulls şi câştigă anual 21 milioane dolari, o sumă de domeniul fantasticului. Campion olimpic la Barcelona, în 1992, cu reprezentativa SUA, Jordan este un om foarte credincios.

"Lumea zice despre mine că bogăţia nu prea se-mpacă - să spunem - cu faptul că sunt o fire religioasă. Nu ştiu cine a scos-o că dacă crezi în Dumnezeu trebuie să împarţi ce câştigi prin eforturi personale cu cei care sunt săraci, care n-au avut noroc în viaţă sau n-au vrut să muncească. Eu cred că tot ceea ce am realizat s-a datorat credinţei mele".

Chris Evert: "Graf rămâne favorita mea"

Probabil că mulţi îşi mai amintesc de marea tenismenă americană Chris Evert, care la 21 decembrie a.c. va împlini 39 de ani. Măritată mai întâi cu tenismenul englez John Lloyd, căsnicia n-a ţinut, aşa că a divorţat şi s-a căsătorit cu fotbalistul german Frank Mill, atacant la Borussia Dortmund, care este cu aproape 4 ani mai tânăr decât ea. Deşi a abandonat tenisul de câţiva ani, Chris Evert nu lipseşte de la marile turnee, de data aceasta ca spectatoare interesată şi avizată.

- Cum e să nu mai fii, acolo, pe teren, în focul luptei, sub privirile a mii de spectatori?

- Acum m-am obişnuit, dar la început mi-a fost tare greu. Nimic nu mai poate egala acea bucurie care mă invada la câştigarea unui meci sau a unui turneu.

- Ai regrete?

- Nu, nici unul. M-am retras la 35 de ani când am simţit cum, încet-încet, mă duc spre fundul clasamentului. Începusem să nu mai rezist noului val de jucătoare care doreau să se afirme.

- Dar amintiri plăcute?

- Cele mai frumoase sunt de când aveam 18-19 ani, prin anii 1972-73, când băteam pe toată lumea.

- Îţi aminteşti de un meci anume?

- Finala din 1985 împotriva Martinei Navratilova. În acel moment ea era nr. 1 mondial şi nu reuşisem s-o mai bat de vreo trei luni. A fost o întâlnire frumoasă, echilibrată, cu momente de suspens. Publicul mă încuraja pe mine şi am reuşit să câştig.

- Care oraş îţi plăcea cel mai mult?

- Când mergem la Paris mă simţeam excelent. Am descoperit formidabila pâine franţuzească, renumitele "Croissants", bulevardul Champs-Elysees, boutiqurile de pe bulevardul Saint-Germain şi de pe strada Fauborg-Saint-Honore. Plutea în aer ceva romantic. Chiar şi când ploua îmi plăcea Parisul. Singurul lucru care mă deranjaera lipsa de răbdare a parizienilor când vedeau că nu vorbeşti franţuzeşte. Mai târziu, când veneam la turneul de la Roland Garros, în timpul liber cutreiram galeriile de artă, muzeele...

- Ai fost şi comentatoare de tenis...

- Da. Cunoşteam bine jucătorii, jucătoarele, dar nu-i uşor. Trebuie să eviţi să te repeţi, să devii monoton, trebuie să cauţi mereu echilibrul între comentariul tehnic şi cel uman... De aceea nici n-am acceptat oferta NBC de a transmite de la toate marile turnee. Am luat două, maximum trei. Am bătut destul lumea-n lung şi-n lat ca jucătoare. M-am săturat de acel ritm infernal, de stres, de oboseală.

- Dintre jucătoarele de-acum pe care le cunoşti mai bine?

- Pe Jennifer Capriati o ştiu de când avea 5 ani. Era eleva tatălui meu. De atunci era puternică, avea o alură atletică şi se mişca bine pe teren. La 10-11 ani când a început să-şi bată adversarele de vârsta ei, mi-am dat seama că va ajunge o bună jucătoare. Pot spune că acum este o tenismenă completă.

- Dar între Monica Seles şi Steffi Graf pe care o preferi?

- Seles va plăti tribut tinereţii şi oboselii. A jucat prea de timpuriu în turnee grele, care au solicitat-o intens. Deşi Monica este o jucătoare formidabilă, favorita mea rămâne Graf.

- Ce părere ai despre vedetele tenisului feminin de astăzi?

- Când am început eu tenisul de performanţă, marile jucătoare de atunci - Margaret Court, Billie Jean King, Maria Bueno, Rosie Casals - jucau simplu: serviciu urmat de vole. Cu mine a venit generaţia tenismenelor puternice, de pe fundul terenului. Acum ca să ajungi sus în clasament trebuie să îmbini jocul de fundul terenului cu cel de la fileu. Jucătoarele de acum sunt mai complete. Nivelul tenisului a crescut şi datorită perfecţionării materialelor. Noile rachete permit lovirea mai puternică a mingii.

- Este tenisul american feminin, în declin?

- Nici vorbă, deşi nu mai sunt jucătoarele care să domine clar. Capriati poate ajunge nr.1 mondial. Nu mai sunt atât de multe între primele zece în clasamentul ATP, dar între primele 30 avem destule care pot, oricând, să explodeze: Mary Joe Fernandez, Zina Garrison, Any Frazier, Lori McNeil, Gigi Fernandez...

- Cum ţi se pare organizarea actuală a turneelor?

- Bună şi prin calendarul turneelor, şi prin premii şi prin sponsori. O singură lacună aş remarca-o: retransmisia televizată a turneelor mi se pare ineficientă.

Jenifer Capriati o jucătoare completă care calcă pe urmele lui Chris Evert

Pledoarie pentru fotbalul ofensiv

Campionatele mondiale, mai precis turneele lor finale, constituie adevărate laboratoare, congrese, unde se întâlnesc şi se confruntă concepţii diferite despre evoluţia tactică a fotbalului.

De-a lungul anilor, marile competiţii internaţionale s-au înmulţit atât pentru echipele reprezentative, cât şi pentru cele de club. Astăzi este aproape imposibil să mai păstrezi un aşa-zis secret din stilul de joc al echipelor, pentru că este plin de observatori, de "spioni" cu camerele de luat vederi.

Dar să aruncăm o privire retrospectivă.

La primele trei ediţii ale C.M. (1930, 1934, 1938), aşezarea iniţială 2-3-5 a făcut treptat loc celebrului WM (3-2-5) cu ajutorul căruia italienii au câştigat trofeul în 1934 şi 1938, utilizând trei apărători, doi mijlocaşi, doi interi şi trei atacanţi.

Prima "revoluţie" a survenit în 1958, o dată cu triumful sistemului brazilian, acel 4-2-4, care era şi el inspirat din stilul reprezentativei maghiare în anii '50 când fusese invincibilă (până la finala C.M. '54 când a fost bătută de Germania).

Patru ani mai târziu, la C.M. din Chile, aceiaşi brazilieni şi-au păstrat titlul de campioni aducând mici modificări stilului de joc şi adoptând sistemul 4-3-3.

La următoarea ediţie (Anglia, 1966) reprezentativa ţării gazdă, pregătită de renumitul Alf Ramsey, s-a impus datorită unui 4-4-2 de avangardă care a fost adoptat de mai toată lumea.

Carlos Bilardo a venit cu o nouă găselniţă în 1986, plasând în faţa porţii lui Pumpido un triunghi defensiv central, alcătuit dintr-un libero şi doi stoperi, iar fundaşilor laterali le-a dat şi sarcini de mijlocaşi, apărând cu o aşezare 3-5-2, pe care, apoi, alţii l-au dus la 3-6-1. În acest supradimensionat mijloc de teren, un mijlocaş defensiv central se posta în faţa celor trei apărători ca un al doilea libero mai avansat, în vreme ce ceilalţi patru mijlocaşi glisau pe părţile laterale ale terenului închizând toate căile de acces spre propriul careu de 16 metri.

Turneul final din Italia '90 n-a adus modificări importante în tactica echipelor, dar nici în spectaculozitatea partidelor. Totuşi, nişte tendinţe s-au putut întrezări. Pe plan defensiv: un marcaj "mixt", individual în cadrul zonei, o plasare avansată a fundaşilor cu utilizarea frecventă a jocului la ofsaid, o repliere rapidă a jucătorilor imediat ce s-a pierdut balonul, un pressing strâns şi constant efectuat de toţi jucătorii, nu atât cu scop distructiv, cât pentru a-l priva pe adversar de balon.

Pe plan ofensiv, accentul se pune pe rapiditatea acţiunilor, cu principala contribuţie a unor individualităţi certe, dar puse în slujba colectivului, în aşa fel încât să se ajungă la poarta adversă cu minimum de pase. Se observă, de asemenea, o pregătire minuţioasă a fazelor fixe (cornere, lovituri libere) cu scheme ştiute, cu jucători specializaţi pentru aşa ceva.

Din fericire, în ultima vreme tot mai mulţi antrenori au optat pentru jocul ofensiv, spectaculos şi, se pare că prin rezultatele obţinute de echipele lor, au făcut prozeliţi şi au găsit susţinători. Pentru a-şi recâştiga popularitatea pierdută prin multe ţări (inclusiv la noi), fotbalul nu trebuie să-şi schimbe regulamentul sau să ceară mărirea porţilor, ci să devină mai deschis, mai aerisit, cu utilizarea terenului pe toată lăţimea sa.

Până la turneul final din SUA mai este un an. Să vedem ce surprize ne rezervă el.

"Părintele" culturismului mondial

Eugen Sandow (pseudonimul sportiv al lui Frederick Müller) s-a născut în Prusia, în anul 1867.

Se spunea că în copilărie, Frederick a fost slab dezvoltat şi tare bolnăvicios, motiv pentru care părinţii l-au pus să facă multă gimnastică. În câţiva ani, a devenit un adolescent cu corp atletic. Când a ajuns la 1,74 m., avea perimetrul taliei de 70 cm., al braţului şi al gâtului de 44 cm., al coapsei de 66 cm. Apoi a început să se antreneze sub îndrumarea celebrului -la vremea aceea- Louis Attila. Ţinând, de exemplu, în ambele mâini, halterele, executa un salt peste cap aterizând exact pe locul desprinderii. Pe o platformă pusă pe umeri susţinea... 19 oameni şi un câine! Ridica deasupra capului, cu o singură mână, 101,5 kg. Ceea ce-i conferă însă un loc aparte în galeria înaintaşilor culturismului, consacrându-l ca "părinte" al acestuia, este faptul că, pe lângă exerciţii de forţă, Sandow făcea şi demonstraţii de dezvoltare armonioasă a musculaturii. Mulţi dintre contemporani îl întreceau în privinţa forţei, dar nici unul nu-l egala în privinţa aspectului estetic şi a modului de prezentare a diferitelor grupe musculare.

În urma demonstraţiilor făcute în Anglia şi SUA, hantele şi halterele au devenit dintr-o dată foarte căutate. Prin forţa propriului exemplu, bărbatul cu mustaţă în furculiţă atrăgea oamenilor atenţia asupra înfăţişării estetice ce ar putea sau ar trebui să o poarte orice corp uman.

Eugen Sandow a publicat o carte despre propiul sistem de antrenament, tradusă la începutul secolului şi în limba română.

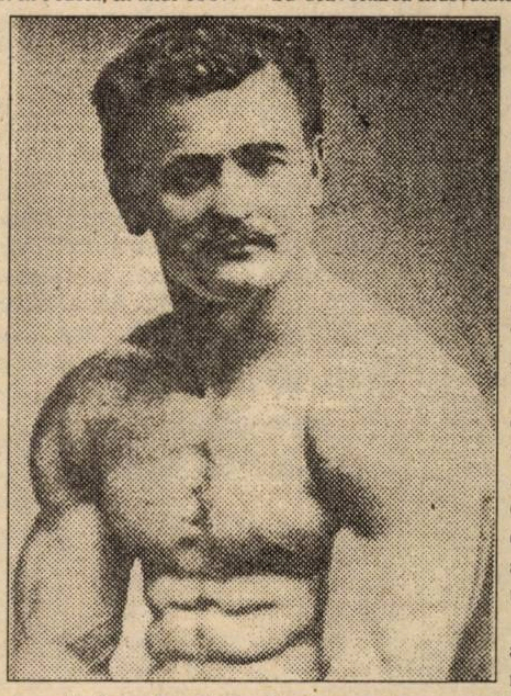

În SUA, interesul crescând faţă de exerciţiile pentru dezvoltarea musculaturii nu putea rămâne neexploatat de... întreprinzători. Astfel, în 1903, un anume Bernarr Macfadden, fost luptător profesionist (adică de circ), a organizat la Madison Square Garden din New York, prima "demonstraţie de etalare a musculaturii", avându-l ca protagonist pe Al Treveloar - "cel mai frumos dezvoltat bărbat din America" - căruia i s-a oferit pentru participare suma de 1000 de dolari. Aşa a început în SUA exploatarea măiestriei culturiştilor, devenită astăzi o afacere înfloritoare.

S-a stabilit ca în fiecare an, după campionatele naţionale de haltere, să se desfăşoare şi concursul pentru titlul de „Mister America". Prima competiţie de această anvergură a avut loc în 1939, câştigător fiind Bert Goodrich. În următoarii ani titlul de Mr. America a fost cucerit de John Carl Grimeck (originar din Slovacia). El a fost primul şi singurul dintre marii campioni care a părăsit viaţa competiţională neînvins deşi a avut adversari redutabili: Clarence Ross (Mr. America 1945), George Eiferman (Mr. America 1946), Steve Reeves (Mr. America 1947).

După 1949 -între timp a fost şi Mister Univers (1948, Londra)- s-a retras din concursuri devenind redactor la revista "Forţă şi sănătate" editată de Bob Hofman. Dar antrenamentele nu le-a întrerupt niciodată, continându-le - la o intensitate mai redusă şi la vârsta de peste 70 ani.

În foto: Eugen Sandow.

OŢELUL GALAŢI - F.C. INTER 3-2 (2-2)

urmare din pag. 1

liberă de la 18 metri, Caşuba restabileşte egalitatea. Gazdele se avântă în atac, lucru de care profită interiştii, care preiau conducerea prin C. Popa (min. 24) după o lungă cursă solitară.

Peste două minute, Călugăru salvează incredibil în faţa lui Zotincă şi, în loc de 1-3 va fi, în min. 36, 2-2, minusculul Neculai taxând indecizia defensivei oaspete. Finalul reprizei este dominat de sibieni, dar Călugăru se remarcă la acţiunile lui C. Popa şi Niculescu. Acelaşi C. Popa este oprit să marcheze de...Călugăru (min. 55) şi vine, nemeritat, golul victoriei semnat de Cornea în min. 57. Miercuri, pe "Municipal", F.C. Inter va primi replica formaţiei F.C. Ploieşti.

Foto: M. CĂRĂBĂŞ

Oţelul: Călugăru - G. Popescu, Budacă, V. Ştefan, Tofan - Neculai (Ragea), Tănase, Maleş, Caşuba - Cornea, Băncilă. F.C. Inter: Blid - Chioar, Glăvan, Cioroianu, Tâlvan - Zotincă (Pogăcean), Cr. Lazăr, Maier (Kilin), C. Popa - Văsii, Niculescu.

* În fotografie, interistul Cătălin POPA

EUROSPORT

Luni 7 iunie

9.30 Aerobic 10.00 Golf British Masters 12.00 Hochei pe gheaţă 13.00 Atletism 14.00 Magazinul sporturilor cu motor 15.00 Tenis 18.00 Căţărare liberă CM 19.00 Automobilism Curse Indy 20.00 Eurofun 20.30 Ştiri 1 21.00 Baschet Cupa Foot-Locker 23.00 Box profesionist 0.00 Fotbal 1.00 Golf Magazin 2.00 Ştiri 2

Marţi 8 iunie

9.30 Aerobic 10.00 Golf British Masters 11.00 Baschet 13.00 Căţărare liberă CM 14.00 Fotbal 15.00 Tenis 18.00 Sporturi cu vele 19.00 Fotbal 20.00 Eurofun 20.30 Ştiri 1 21.00 Tenis 23.00 Baschet 0.00 Biliard 1.00 Hochei pe gheaţă 2.00 Ştiri 2

Miercuri 9 iunie

9.30 Aerobic 10.00 Sporturi cu vele 11.00 Baschet 12.00 Hochei pe gheaţă 13.00 Fotbal 14.00 Tenis Turneul ATP Rosmal Olanda 18.00 Tenis Rezumatul turneelor ATP de la Paris şi Lucerna 20.00 Biatlon 20.30 Ştiri 1 21.00 Sporturi din Pirinei 21.25 Atletism 23.45 Fotbal

Joi 10 iunie

9.30 Acrobic 10.00 Golf Magazin 11.00 Fotbal 12.00 Baschet american 14.00 Tenis Turneul ATP Rosmalen 18.00 Atletism 20.00 Ciclism montan CM 20.30 Ştiri 1 21.00 Baschet american 23.00 Fotbal 0.00 Hochei pe gheaţă 2.00 Ştiri 2 2.30 Închiderea programului

Vineri 11 iunie

9.30 Aerobic 10.00 Eurofun 10.30 Duation 11.00 Atletism 12.00 Fotbal 14.00 Tenis Turneul ATP Rosmalen 18.00 Biliard 19.00 Ciclism montan 19.30 Ştiri 1 20.00 Automobilism 21.00 Mag. sporturilor cu motor 22.00 Automobilism 23.00 Baschet american 23.30 Box profesionist SUA 0.00 Moto: magazin 1.30 Automobilism 2.30 Ştiri 2

Sâmbătă 12 iunie

9.30 Aerobic 10.00 Auto 11.00 Moto: magazin 11.30 Baschet american 14.00 Tenis 19.00 Golf 20.00 Automobilism 21.00 Baschet american 23.00 Box profesionist 0.00 Baschet 2.00 Automobilism 3.00 Închiderea programului

Duminică 13 iunie

9.30 Aerobic 10.00 Hochei pe gheaţă 12.00 Automobilism 13.00 Motociclism 16.30 Automobilism 17.00 Tenis 19.00 Golf 20.00 Atletism 21.00 Automobilism 23.00 Automobilism Curse Indy 0.00 Baschet 2.30 Închiderea programului

EUROSPORT

Ghici cine vine la...banchet?

urmare din pag. 1

Dacia Brăila - Progresul - în cursa pentru evitarea retrogradării. Pentru titlu: Gloria - Steaua, Electro - Dinamo, Univ. Craiova -Dinamo, Rapid - Steaua (Ofer premiu mare celui care poate da pronosticurile exacte la aceste partide!)

* Steaua - Farul 6-2 (2-0) Victorie obţinută de jucătorii stelişti care şi-au rotunjit şi golaverajul. Au marcat: I. Dumitrescu (min. 10 şi 26), Vlădoiu (min. 50) Prodan (min. 75) Pârvu (min. 78) Panduru (min. 79), respectiv Funda (min, 82) şi Oprea (min. 88). * Progresul - Dinamo 1-1 (0-0) Rezultat de salon, stabilit la cabine. Au marcat: Prisăceanu (min. 67), pentru "oaspeţi" şi Ciubotariu (min. 83), pentru "gazde". Să fim serioşi! * Petrolul - Dacia 2-0 (0-0) Rezultat normal. Autorii golurilor: Pura (min. 50) şi Mocanu (min. 60) * FC Selena - Sp. studenţesc 1-1 (0-0) Nu-i de râsul curcilor că cei care i-au bătut pe dinamovişti la Bucureşti, fac egal acasă cu nişte neica nimeni? Ambele goluri s-au înscris în două minute: Profir (min. 48), pentru selenari, respectiv Neacşu (min. 49). * Universitatea Craiova - FC Braşov 1-0 (1-0) Bătaie...părintească, pentru a nu le strica braşovenilor golaverajul. A înscris Mogoşanu (min. 25) * Rapid - Gloria 2-0 (1-0) Nimic deosebit în acest meci în care gazdele nu puteau pierde. Autorii golurilor: Constantinovici (min. 34, din penalty) şi Voinea (min. 62) * CSM Reşiţa - Electroputere 2-0 (0-0) Au marcat Szijj (min 53) şi Stroia (min. 74). Oltenii au acuzat absenţa lui ...Lung. * "U" Cluj - "Poli" Timişoara 0-1 (0-0) Th. Mateescu jura că a fost pe bune, însă cu nu l-a crezut nici cât negru sub unghie. A înscris Bătrînu (min. 61), un student...merituos.

(n.i.d.)

Clasament - Divizia naţională

1. Steaua	30	22	6	2	75-20	50	(+20)
2. Dinamo	30	21	6	3	69-19	48	(+18)
3. Univ. Craiova	30	15	9	6	45-29	39	(+9)
4. Rapid	30	14	8	8	36-28	36	(+6)
5. Electroputere	30	12	7	11	30-29	31	(+1)
6. Sp. studenţesc	30	12	7	11	37-38	31	(+1)
7. Gloria Bistriţa	30	13	4	13	37-36	30	(0)
8. FC INTER	30	9	11	10	34-37	29	(-1)
9. Oţelul Galaţi	30	12	5	13	33-37	29	(-1)
10. "U" Cluj	30	13	2	15	35-38	28	(-2)
11. FC Braşov	30	10	6	14	31-39	26	(-4)
12. Poli Timişoara	30	7	12	11	27-40	26	(-4)
13. FC Farul	30	11	4	15	45-59	26	(-4)
14 Dacia Brăila	30	9	7	14	29-44	25	(-5)
15. Petrolul	30	10	3	17	40-45	23	(-7)
16. FC Selena	30	8	7	15	21-38	23	(-7)
17. Progresul	30	7	9	14	30-48	23	(-7)
18. CSM Reşiţa	30	7	3	20	31-61	17	(-13)

ETAPA VIITOARE: Universitatea Craiova - Electroputere; FC Farul - Oţelul; Dacia Brăila - "U" Cluj; FC INTER - FC Ploieşti; Poli Timişoara - FC Selena; Sp. studenţesc - Progresul; Dinamo - CSM Reşiţa; Gloria Bistriţa - Steaua; FC Braşov - Rapid.

Cursa pentru promovare continuă

Rova Roşiori - Gaz metan 2-0 (0-0)

Medieşenii n-au mai repetat bunele evoluţii din partidele anterioare, jucând timorat, fără cunoscuta ambiţie. Nu-i mai puţin adevărat că echipa gazdă, aflată cu spectrul retrogradării în faţă, nu avea decât alternativa victoriei, iar arbitrul ploieştean Silviu Crîngaşu - "prelucrat" corespunzător - a ajutat-o destul de consistent, contribuind la marcarea ambelor goluri: în min. 47, a dictat cu uşurinţă lovitură liberă în preajma careului oaspeţilor, Florea transformând-o cu un şut puternic şi plasat; în min. 51 le-a acordat celor din Roşiori o altă lovitură liberă (la un fault inexistent al lui Boar asupra unui adversar), mingea a fost trimisă la Gheorghe - aflat în poziţie de ofsaid - şi acesta, singur cu Roşca, a majorat scorul.

Medieşenii, pe contraatac, au ratat câteva bune ocazii: Handrea (min. 8) - şut pe lângă poartă, după o cursă de 30 metri; Niia (min. 49) - şut imprecis; Popescu (min. 70) reia mingea cu capul, la o lovitură de colţ, portarul Crăciunescu respinge cu dificultate, Someşan trimite, din nou, spre poartă, dar de astă dată se opune un apărător; în fine, în min. 82, Cenan şutează periculos, mingea trecând razant cu bara.

În ciuda acestui insucces, medieşenii se menţin în lupta pentru promovare, programul ultimelor trei etape fiindu-le favorabil: miercuri, 9.VI.a.c., acasă, cu Metalurgistul Slatina; duminică, 13.VI. a.c., la Cimentul Fieni; miercuri, 6.VI.a.c., acasă cu Petrolul Stoina, acesta fiind, de fapt, derby-ul seriei şi meciul hotărâtor pentru promovare. Gaz metan a jucat în următoarea alcătuire: Roşca-Handrea (min. 75, Dumitrache), Boar, Biro, Nistor - Munteanu, Niia, Someşan, Cenan - Jilăveanu (min. 46, Romonţi), Popescu.

I. Medieşanu

Rugby diviziа A

CSM Foresta - Sp. Studenţesc 62-0 (33-0)

Chiar dacă "bătaia" zdravănă administrată studenţilor bucureşteni ar trebui să ne mulţumească, destui dintre cei prezenţi sâmbătă în pădure, pe stadionul Valea Aurie au plecat cu un sentiment de satisfacţie neîmplinită. Jocul n-a strălucit, şi cu toate insistenţele antrenorului Mircea Beianu, elevii săi au persistat în a alege soluţii complicate în locul jocului simplu pe cât de eficient, pe atât de spectaculos. Repetatele întreruperi ale campionatului, inactivitatea prelungită au creat probabil o stare de nervozitate, care a influenţat negativ evoluţia jucătorilor, conectarea la competiţie făcându-se cu greutate. Poate până la dificilele confruntări care ne aşteaptă în continuare, lucrurile se vor normaliza şi satisfacţiile noastre vor fi depline..

Au înscris: R. Fugigi 2 înc.; C. Fugigi, Suciu, Schneider, Troancă, Negrea, Seceleanu, Cocîrcă, Voicu, câte 1 înc; Amarie 4 tr. C. Fugigi şi Banciu câte 1 tr.

Antrenorul M. Beianu a folosit XV-le: Voicu (Ciulei), Suciu, Florea, Dumitru (Seceleanu), Zeicu, Schneider, Troancă, Cocîrcă, C. Fugigi, Amarie, A Banciu, R. Fugigi, Bondoc (Dobre), Negru, Mitocaru.

Sâmbătă 12 iunie sibienii vor evolua la Constanţa, urmând ca miercuri, 16 iunie să fie gazde, în confruntarea cu Steaua, meci la care aşteptăm un număr cât mai mare de spectatori. (G.R.)

Rugby diviziа A (f.)

Laromet Locomotiva Bucureşti - Foresta Tălmaciu 4825-4716 (4-2).

Întrerupt timp de o lună, datorită participării la C.M. de juniori, sâmbătă s-a reluat Campionatul naţional de popice divizia A. Deşi, pe timpul întreruperii campionatului, popicarilor de la Foresta le-au fost asigurate condiţii excelente de pregătire, la Bucureşti ei nu au abordat cu hotărâre partida, care putea fi câştigată. De neînţeles comportarea ştearsă a întregii echipe, nervozitatea nejustificată în faţa unor adversari mediocri.

Este necesar ca în ultima etapă (12 iunie) să câştige pe arena proprie în faţa echipei Mobihar M. Ciuc, victorie care le poate asigura tălmăcenilor participarea la meciul de baraj pentru a intra în superligă. Iată rezultatele: Ioan Creţoiu - 766 (!?), S. Haran - 777, Liviu Mailat - 809, Adrian Cremene (jun) - 778, Nicolae Vasile - 795 (!?) Liviu Muică (jun.) - 791. (I.I.)

Rezultatele slabe continuă

Electrica Fieni - Şoimii Compa 3-1 (2-1)

Aşadar, nici în faţa penultimei clasate, Şoimii nu au reuşit un rezultat mulţumitor. În primele 5 minute Munteanu a irosit cu "dezinvoltură" două situaţii favorabile, pentru ca destul de repede (min. 15) gazdele să deschidă scorul la o gafă a portarului Berţa. Egalarea se produce în min. 32 la şutul senzaţional de la 25 m a lui Turc. A fost singura contribuţie a acestuia în acest meci. Gazdele, pe fondul dezinteresului majorităţii fotbaliştilor sibieni, se desprind în ultimul minut al primei reprize printr-o lovitură de la 11 m.

În repriza a doua Armencan de la numai 6 m nu reuşeşte egalarea (min. 52) iar Mihuleţ se pripeşte şi şutează de la 16 m anemic, în loc să pătrundă decis în careu, pentru că nu era marcat de nimeni (min. 68). Pe contraatac Irimie profită de stângăcia lui Mihăilă, recuperează balonul şi înscrie lejer. Oaspeţii ies în atac dar nu se ivesc situaţii favorabile de a marca.

Preşedintele clubului, ing. Bucur, foarte supărat de comportarea din ultima perioadă a echipei şi-a propus o analiză amănunţită, împreună cu factorii de decizie ai sponsorului S.A. Compa, pentru a elucida cauzele şi a lua măsurile ce se impun, în perspectiva jocului foarte important de miercuri, 9 iunie, cu Minerul Stoina. Pregătire serioasă s-a făcut, condiţii materiale s-au creat, aşa încât devin inexplicabile rezultatele din ultimul timp. Antrenorii Purima şi Albotă au utilizat formaţia: Fl. Berţa- Berţa, Mihăilă, Floare, Negrea - Luca (Trif min.45), Ciobanu, Mărginean, Armencan - Turc, Munteanu (Mihuleţ, min. 45). I. PLEŞCA

Atleţii militari români - pe podium

Aşa după cum am mai anunţat, în noaptea de vineri 4 spre sâmbătă 5 iunie, participând pentru a 3-a oară în Cursa celor 100 km, de la Biel-Bienne (Elveţia), atleţii militari români au avut o comportare excelentă, reuşind să urce pe podiumul de premiere. Astfel, patrula formată din Florin Andrei-Aurel Bălăiţă (reprezentând România I), s-a situat pe locul II cu timpul de 8 h, 20 min. Pe locul IV, echipajul România 3, format din Francisc Saroşi-Irinel Popescu, a terminat cursa în 8 h, 44 min, iar echipajul România 2, format din Mirel Bârcu - Viorel Burtea s-a situat pe locul V cu timpul de 8 h, 54 min. De remarcat că la această întrecere de super maraton au luat startul 84 patrule militare din 15 ţări. Vom reveni cu amănunte. (I.ILIE)

Divizia A

Seria I

Portul-Flacăra 3-0; Foresta - Chimia 3-0; Steaua - Gloria Buzău 4-0; F.C. Argeş- Unirea Slobozia 6-0; CS Olt - CSM Suceava 2-0; Ceahlăul - Poli Iaşi 1-0; Unirea Focşani - Gloria Galaţi; 2-0: ASA - Callatis 1-0; Faur - Autobuzul 3-1.

1. Ceahlăul	32	18	7	7	47-24	43	(+11)
2. FC Argeş	32	15	9	8	61-29	39	(+7)
3. Flacăra	32	18	3	11	45-38	39	(+7)
4. Steaua	32	17	3	12	65-31	37	(+5)
5. ASA Tg.Mureş	32	16	3	13	45-40	35	(+3)
6. Gloria Buzău	32	14	5	13	56-50	33	(+1)
7. Unirea Focşani	32	12	9	11	38-34	33	(-1)
8. Callatis	32	14	5	13	39-39	33	(+1)
9. Faur	32	14	4	14	46-38	32	(0)
10. Portul	32	14	4	14	50-50	32	(0)
11. CSM Suceava	32	13	6	13	41-43	32	(0)
12. Poli Iaşi	32	14	3	15	45-42	31	(-1)
13. Gloria Galaţi	32	12	6	14	39-43	30	(-2)
14. Autobuzul	32	12	6	14	42-45	30	(-2)
15. Chimia Rm.V.	32	12	5	15	54-60	29	(-3)
16. Foresta	32	13	3	16	33-47	29	(-3)
17. CS Olt	32	11	4	16	36-61	26	(-6)
18. Unirea Slobozia	32	4	5	23	21-87	13	(-19)

ETAPA VIITOARE: Chimia-Portul; CSM Succava-Flacăra; Poli Iaşi-Unirea Focşani; Callatis-Faur; Gloria Galaţi-ASA; Autobuzul-Steaua Mizil; Gloria Buzău-FC Argeş; Unirea Slobozia-Foresta; CS Olt-Ceahlăul.

Seria a II-a

Metalul - Corvinul 4-1; ICIM - Unirea 2-0; CFR Timiş - CFR Cluj 3-1; FC Maramureş - FC Drobeta 3-0; Jiul Petroşani - Gloria Reşiţa 3-0; FC Bihor - Tractorul 4-2; Olimpia - Jiul Craiova 2-0; Metrom - Metalurgistul 3-1; UTA - Armătura 4-0.

1. UT Arad	32	19	3	10	61-32	41	(+9)
2. FC Bihor	32	17	6	9	47-33	40	(+8)
3. Jiul Petroşani	32	18	2	12	64-34	38	(+6)
4. Gloria Reşiţa	32	18	2	12	38-29	38	(+6)
5. Tractorul	32	15	4	13	52-47	34	(+2)
6. Metrom	32	14	6	12	34-31	34	(+2)
7. FC Maramureş	32	15	3	14	61-42	33	(+1)
8. Unirea A. Iulia	32	14	3	15	42-49	31	(-1)
9. FC Drobeta	32	13	5	14	32-39	31	(-1)
10. Jiul Craiova	32	14	3	15	41-51	31	(-1)
11. ICIM Braşov	32	12	6	14	40-43	30	(-2)
12. Metalul Bocşa	32	12	5	15	40-47	29	(-3)
13. Armătura	32	13	2	17	41-47	28	(-4)
14. Corvinul	32	11	6	15	44-58	28	(-4)
15. CFR Timişoara	32	13	2	17	35-51	28	(-4)
16. CFR Cluj	32	12	3	17	50-63	27	(-5)
17. Met. Cugir	32	12	3	17	43-64	27	(-5)
18. Olimpia	32	10	4	16	51-56	24	(-8)

ETAPA VIITOARE: Unirea-Metalul; Gloria Reşiţa-Corvinul; Tractorul-Olimpia; Metalurgistul-UTA; Jiul Craiova-Metrom; Armătura-CFR Timişoara; CFR Cluj- FC Maramureş; FC Drobeta - ICIM; Jiul Petroşani - FC Bihor.

BIBLIOTECA "ASTRA"
SIBIU

Medalii de argint pentru sibieni în „Cupa României“

**** La egalitate cu Steaua (5 puncte din 3 partide), dar învinşi de militarii bucureşteni (câştigători ai Cupei României) echipierii de la CSU Forest Sibiu s-au situat pe treapta a II-a a podiumului de premiere. * Dincolo de unele scurtcircuite datorate absenţelor nejustificate ale unor echipe, competiţia şi-a atins obiectivul - a declarat în cadrul festivităţii de premiere domnul Gelu Chiraleu, antrenor federal şi comisar FIBA. * Subscriind acestui punct de vedere, adăugăm că reuşita acestui turneu final se datoreşte în mare măsură tocmai prezenţei active şi implicării directe a domnului Chiraleu, personalitate marcantă a baschetului românesc şi european, un om de sport pe care orice federaţie şi l-ar dori. * Să nu uităm să amintim contribuţia decisivă a organizatorilor, CSU Forest Sibiu. * Semne sigure că „mariajul“ dintre CSU şi I.F.E.T. va fi benefic şi durabil. * De regretat numărul mic al spectatorilor prezenţi la întreceri.***

Turneul final al Cupei României la baschet, desfăşurat la Sibiu în zilele de 11 şi 12 iunie a prilejuit dispute dârze, partide echilibrate cu dese răsturnări de scor. Nu au lipsit nici surprizele, (vezi victoria timişorenilor asupra militarilor bucureşteni).

În partida de debut de vineri dimineaţa, elevii antrenorului Nicolae Pârşu, ocupanţii locului al III-lea în campionat, au trebuit să se întrebuinţeze serios pentru a se impune în faţa echipei craiovene IVEX, care a dorit să certifice că prezenţa sa pe prima scenă baschetbalistică nu s-a produs întâmplător şi că doreşte a fi de lungă durată. Steaua Bucureşti - IVEX Craiova 99-90 (51-46). În cea de a doua partidă a dimineţii

continuare în pag. 4

Octavian RUSU

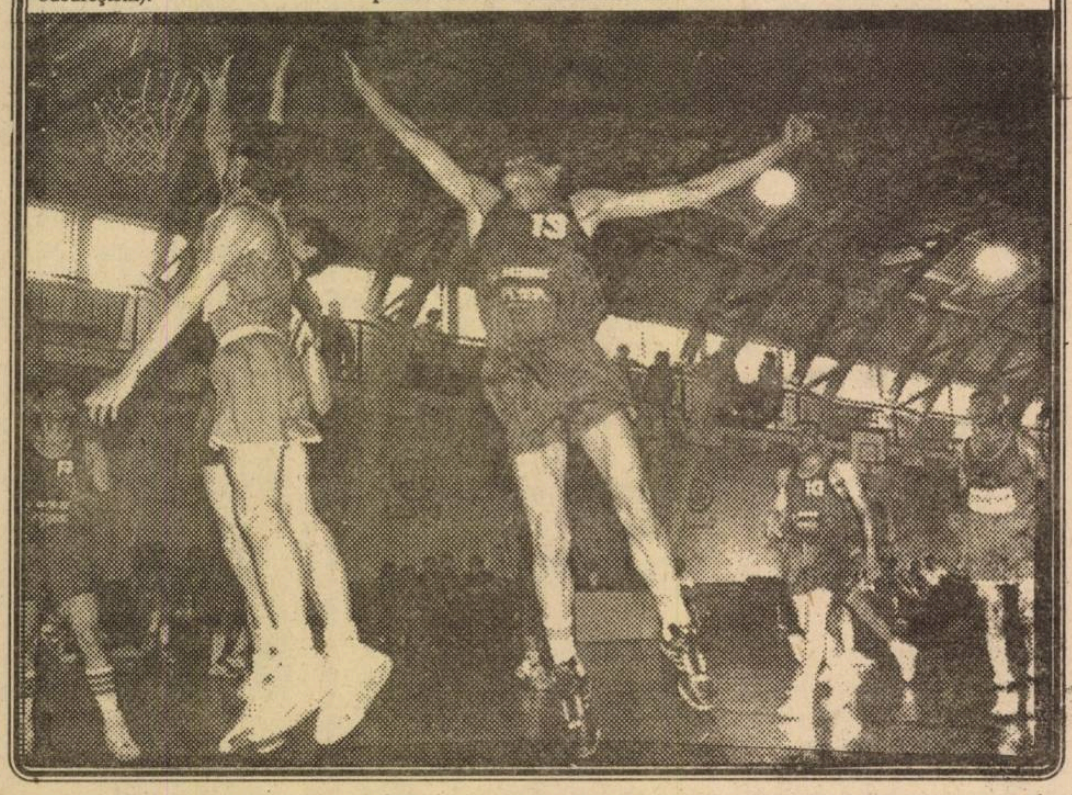

TRIBUNA sporturilor

SUPLIMENT SĂPTĂMÂNAL DE INFORMARE SPORTIVĂ AL COTIDIANULUI INDEPENDENT "TRIBUNA"

Anul III, nr. 168 | 14. 06. 1993 – 20. 06. 1993 | 4 pagini, 35 lei

Fotbal, Divizia Naţională

Arbitraj scandalos!

„U“ Cluj-Napoca - F.C. Inter 4-1 (3-0)

„Şepcile roşii“ au dat două puncte timişorenilor, plata făcând-o...Bacăul, apoi au cedat la Brăila, iar meciul cu interiştii, în care n-au mai conceput să piardă, l-au jucat cu „toporişca la brâu“. A rezultat, în condiţiile în care nici sibienii nu se duseseră la Cluj-Napoca în excursie, o partidă îndârjită, extrem de tensionată şi - în cea mai mare parte - echilibrată deşi scorul pare să ne contrazică. Elevii lui Hizo şi Gavrilă au abordat meciul cu mult curaj, risipind ocazii limpezi prin C. Popa şi Maier. Dar în min. 29, la o fază prelungită şi încâlcită în careul lui Ritli, un dublu fault rămâne nesancţionat, profită Sabo care înscrie şi protestele oaspeţilor sunt zadarnice. Numai că arbitrul Alexandru Crişan din Bucureşti nu-şi terminase „numărul“. Astfel că, peste două minute, inventează pur şi simplu un penalty şi Dican ridică scorul la 2-0. Interiştii atacă energic, dar se descoperă în apărare şi, în min. 40, după o acţiune a lui Predatu, respinsă iniţial de Ritli, insistentul Dican marchează din nou.

Vă daţi seama ce-a fost, în pauză, la cabina interiştilor! Important este că, pe fondul jocului dur al clujenilor, la reluare interiştii preiau frâiele meciului, domină cu autoritate, ratează cu dezinvoltură până în min. 83 când Cristi Lazăr înscrie imparabil (bară-gol) reducând scorul. Din păcate, furaţi de ofensivă, defensiva oaspe îl neglijează pe bătăiosul M. Popescu care fructifică lejer (min. 84). E greu să contestăm succesul clujenilor, însă erorile arbitrajului au adus scorul la dimensiuni total nefireşti faţă de raportul de forţe din teren.

Miercuri, 16 iunie, pe stadionul „Municipal“, de la ora 18, interiştii vor primi replica băcăuanilor şi, indiferent de milioanele Sechelariului, vrem să ne ofere o victorie!.

„U“ Cluj: Colceag - Dobrotă, Falub, Jenei, Pojar (min. 55, Şandru) - Sabo (min. 80, Sima), Zanc, Coraş, Dican - M. Popescu, Predatu.

F.C.INTER: Ritli - L.Cotora (min. 46, Chioar), Glăvan, Cioroianu, Tâlvan-Zotincă, Cr. Lazăr, Maier (min.70, Pogăcean), Niculescu - Văsîi, C. Popa.

Mircea BIŢU

Minutul 91

Furtună într-un pahar cu apă

Etapă cu şase victorii ale gazdelor, oaspeţii reuşind să ciupească doar trei puncte, doar unul cu implicaţii în configuraţia clasamentului: cel obţinut de Dacia Brăila în dauna selenarilor lui Sechelariu care ce au luat pe mere, au dat pe pere. După cele două puncte subtilizate de la Dinamo, după încă unul cumpărat cu bani grei la Timişoara, iată că băcăuanii intră, din nou, în groapa cu furnici. Cresc speranţele de salvare ale celor de la Petrolul, dar să nu uităm că mai sunt două etape în care orice este posibil, găzarii mai având de jucat „afară“ cu Gloria, iar Selena, cu FC Inter. Cine obţine puncte în deplasare...câştigă! Dinamoviştii au făcut un egal aproape inutil la Electroputere, iar Gloria a smuls cu dinţii un punct - cu care nu ştiu ce va face - de la Oţelul.

A fost furtună pe mai multe stadioane (la Galaţi s-a şi întrerupt meciul timp de câteva minute), s-au acordat 6 lovituri de la 11 metri, au fost eliminaţi 4 jucători, s-au arătat o sumedenie de cartonaşe galbene, dar asta nu mai impresionează pe nimeni, spectatorii preferând să stea acasă pe post de...familişti.

Campionatul acesta a fost ratat cu multe etape înainte şi nu mă poate convinge nici o somitate în materie că vânzările - cumpărările nu-s la ordinea zilei în fotbalul nostru din toate eşaloanele (vezi „surprizele“ din A şi B).

* CSM Reşiţa - Sp. studenţesc 1-0 (0-0). A marcat Petrescu (min. 44) Când o echipă retrogradată de mult bate alta din partea superioară a clasamentului, ce să mai zici de valoarea Diviziei Naţionale. * Electroputere - Di-

N.I. DOBRA

continuare în pag.4

Ora adevărului

„Brescia rumena“ n-a putut să-şi depăşească nici în acest al 12-lea ceas condiţia de echipă de eşalonul doi. Deşi dragii noştri de la Televiziune nu ne-au arătat nici începutul, nici sfârşitul întâlnirii de baraj cu Udinese (din motive de „programare“), din ceea ce am văzut, Lucescu şi trupa lui nu puteau câştiga această dispută dacă s-ar fi jucat încă 90 de minute. De ce? Pentru că în vreme ce echipa lui Bigon a etalat câteva valori autentice între care Orlando, Dell'Anno, Branca, Balbo, Brescia n-a avut nimic: apărarea era vraişte, iar pe flancul ei drept se putea intra ca-n brânză; mijlocul n-a contat decât pe Sabău, care a mai oprit din atacurile adversarilor, iar atacul a fost ca şi inexistent. Hagi s-a arătat rar în joc şi mi s-a părut sleit. A tras un singur şut pe spaţiul porţii lui Di Sarno, acţiunile personale izbutite au fost puţine, iar colaborarea cu Răducioiu n-a dat roade. Acesta din urmă mi s-a părut teribil de individualist, jucând în primul rând pentru gloria lui personală, nu pentru a-şi salva echipa de la retrogradare.

Victoria formaţiei din Udine putea să fie tranşată încă din prima repriză, când Balbo şi Branca au ratat cât în două meciuri. A deschis scorul Balbo (min. 13), a egalat Domini (min. 27). După pauză, vreo 10 minute, Brescia a avut iniţiativa, dar a venit golul lui Orlando (min. 60), direct din corner şi Udinese a ieşit, din nou, la atac, cel de-al treilea gol - înscris de Del'Anno (min. 88 din 11 metri) - venind ca o încununare firească a unei evoluţii superioare.

Oricum, meritele lui Mircea Lucescu sunt incontestabile, fiindcă nu-i puţin lucru să ţii piept cu marile puteri din fotbalul italian, având o echipă alcătuită aproape numai din giurumele, singurii mai răsăriţi fiind tocmai cei trei români. **(n.i.d.)**

ULTIMA ORĂ

* Halterofilul Nicu Vlad a primit cetăţenia şi la C.M. din noiembrie va reprezenta Australia. Se pare că în ţara cangurilor greutăţile sunt mai...uşoare decât în România.

* După meciul Progresul - Dinamo, Nelson, ghanezul dinamovist, a fost bătut de câţiva fotbalişti de la „bancari“. Cel mai tare l-a supărat pe Nelson faptul că l-au făcut „ţigan“!

* Campionul mondial de box Francisc Vastag se plânge că nici până astăzi n-a primit cele 8 milioane promise de sponsorii de la Selena. „Eu nu spun nimic. Aştept. Dar dacă o fi să mai dureze încă vreo 6 luni, poate-mi iau cu banii ăia o pereche de pantofi“.

* La Tortona, în Italia, s-au încrucişat două trenuri: cel în care se aflau 1000 de suporteri ai Sampdoriei, cu cel în care se găseau 1600 de chibiţi ai lui A.C. Milan. „Băieţii“ s-au văzut din mers, au tras semnalele de alarmă, oprind trenurile şi s-a încins o bătaie ca-n filme.

continuare în pag. 4

(n.i.d.)

FOTBAL DIVIZIA B

Medieşenii au promovat!

Electrica Fieni - Gaz metan 0-1 (0-1)

Pentru a doua oară consecutiv, în seria a treia a Diviziei B se schimbă arbitrul de centru. Prima oară la meciul Şoimii-Petrolul Stoina şi acum la partida Electrica Fieni - Gaz metan, unde a apărut craioveanul Ion Velea, care n-a avut de parcurs până la Fieni decât cca 30 km. Dar elevii antrenorilor Dulău şi Aloman s-au mobilizat exemplar şi, deşi n-au făcut unul din meciurile lor deosebite, au urmărit în primul rând rezultatul care, în final, le-a surâs. După două ocazii ratate de Cenan în min. 12 şi 20, gaziştii deschid scorul în min. 25 prin Pustai care, angajat excelent în careu de Popa, a şutat fără preluare, imparabil, sub bară. Portarul Roşca se remarcă în min. 45 la acţiunea lui Suditu şi se va întrebuinţa serios, în câteva rânduri, în repriza secundă, când gazdele au dominat. Simţindu-şi victoria ameninţată gaziştii forţează în ultimele 15 minute, înscriu prin Pustai (min. 80) dar la semnalizarea tuşierului, centralul I. Velea anulează golul. Cu acest succes, gaziştii sunt ca şi promovaţi în Divizia A. Felicitări şi la mai mare!

Gaz metan: Roşca - Handrea, Biro, Boar, Nistor - Someşan, Cenan (min. 67, Munteanu) Niia, Popa - Dumitrache (min. 46, Romonţi), Pustai.

I. MEDIEŞANU

„Coridă“ la Sadu

Metalurgistul Sadu - Şoimii Compa1-0 (1-0)

Întâlnirea cu mercenarii din Sadu - majoritatea proveniţi de la Corvinul, în frunte cu Tîrnoveanu, jucător şi fostul dinamovist Văetuş - director tehnic - s-a transformat, fără exagerare, într-o coridă, atât pe gazon, cât şi în afara lui. Au fost loviţi cu neruşinare şi sub ochii arbitrului Vişan din Arad - timorat şi el - Popa (are ochiul tumefiat), Negrea, Mihuleţ, Turc, Luca (să-i numim numai pe cei care vă pot arăta pe pielea şi oasele lor ce au pătimit în această confruntare).

Au fost ameninţaţi, înjuraţi şi, până la urmă, bătuţi chiar antrenorii Purima şi Albotă, ca să nu mai vorbim de delegatul sibienilor, Martin Schwartz, scăpat de furia dementă a gazdelor de propriii jucători.

Observatorul federal Vasilescu, speriat şi el de cele văzute, s-a făcut că plouă, ştergând putina imediat după meci. Să spunem că unicul gol a fost înscris în min. 43 de DĂNĂIAŢĂ şi că jucătorii Şoimilor s-au comportat admirabil, luptând eroic împotriva violenţei de neînţeles a sădenilor.

Se putea egala în min. 87 când Giuli Bratu a fost clar faultat în careu, însă lovitura de pedeapsă a fost mutată la 16 m. A făcut bine Mărginean că a şutat ostentativ peste bară - pentru că egalarea ar fi însemnat cu siguranţă declanşarea unor grave incidente. Au suportat cu stoicism şi demnitate atitudinea incalificabilă a gazdelor următorii: Fl.Berţa - Popa, Floare, P. Berţa, Armenean - Luca, Ciobanu (min. 60 Mărginean), Negrea, Maşca - Mihuleţ (min. 46 Bratu), Turc.

I.PLEŞCA

În pag. a III – a
SPORT MAPAMOND

În pag. a IV – a
CLASAMENTE

Prof. FLORIN MIHĂESCU:

„În Olanda, fotbalul este o perpetuă sărbătoare!“

- Să continuăm, domnule profesor.Spuneţi-mi, vă rog, ce lot aţi deplasat la Deventer?

- Notaţi: Adrian Mustea şi Felix Diaconu - portari; Virgil Orlandea, Marian Popescu, Daniel Maşca, Gelu Leicu jr., Adrian Mihu, Marius Ivan - fundaşi; Ioan Luca, Marius Baciu, Cornel Szeghedi, Sorin Toader, Claudiu Moldovan - mijlocaşi; Adrian Marin, Mihai Manea şi Rareş Luca - înaintaşi. Din delegaţie au mai făcut parte domnii ing. Ioan Bucur de la COMPA S.A. şi Petre Pascu de la Polsib S.A. şi dl. Alin Leicu, conducătorul şi translatorul nostru. Conducătorii auto au fost Ilie Crişan şi Iacob Chirilă.

- Ce jucători aţi remarcat?

- Ca apărători Baciu, de departe cei mai buni, şi Ivan, ca mijlocaş I [illegible] deosebit de constant, iar ca atacant, desigur, Rareş Luca. Făcând aceste evidenţieri nu vreau să minimalizez în vreun fel eforturile lăudabile ale tuturor celorlalţi jucători, şi-i includ aici şi pe mezinii Mihu şi Manea care, la numai 16 ani, s-au achitat fără greşeală de sarcinile primite.

- Prin comparaţie, domnule Mihăescu, ce se poate spune despre baza lor materială, că pe a noastră o ştim!

- Echipele olandeze, nu cred că spun o noutate, au o bază materială de vis: terenurile de joc sunt precum mesele de biliard, instalaţiile sanitare sunt impecabile (nu lipsesc saunele, duşurile subacvatice etc), la fiecare echipă de juniori sunt câte doi masori. Dacă ar vedea dl. dr. Costea ce-i pe acolo s-ar îmbolnăvi! Au, apoi, toată aparatura medicală pentru control şi recuperare, vitaminizare, oxigenare etc., pe care eu le ştiam

A consemnat Mircea BIŢU

continuare în pag.2

La numai 17 ani

Florentina Cârpătorea - o speranţă a voleiului românesc

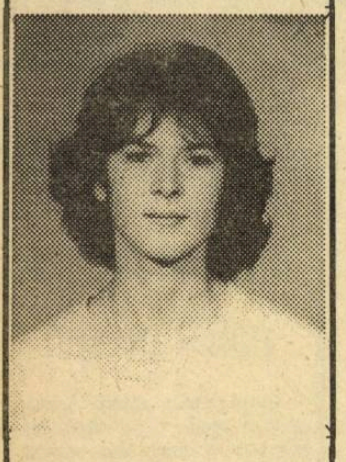

Între 28 şi 30 mai Braşovul a găzduit turneul de calificare (grupa D) pentru finala Campionatului Mondial de volei cadete, aducând în faţa fileului formaţiile: Bulgariei, Croaţiei, Ungariei şi României.

Dispunând de un lot mai omogen, fără a ţine seamă de „gigantele" jucătoare ale Croaţiei (media de înălţime 1,90 m), voleibalistele ţării noastre au învins cu 3-0 pe Croaţia şi Bulgaria şi în finală, pe Ungaria cu 3-1. În urma acestor rezultate echipa României va participa la turneul final al C.M. de volei-cadete - care se va desfăşura la începutul lunii septembrie în Cehia.

Din sextetul de bază a făcut parte şi sportiva sibiană Florentina Cârpătorea (17 ani) de la C.S.Ş. Libertatea Sibiu.

Născută în Sibiu la 26 martie 1976, Florentina Cârpătorea (în prezent elevă în clasa a XI-a la Liceul textil Cisnădie) a început să practice voleiul încă de când era elevă în clasa a V-a sub îndrumarea prof. Viorel Hărţău, apoi prof. Mareş Gheorghiţă, iar în ultimii 4 ani s-a pregătit cu prof. Traian Prişca. Deşi încă junioară II, Florentina a fost inclusă anul trecut să joace cu dublă legitimare şi în lotul de senioare al fostei divizionare A, C.S.M. Libertatea Sibiu.

Va reuşi Florentina Cârpătorea să urce treptele marii performanţe aşa cum au făcut, la timpul lor, fostele eleve ale C.S.Ş. Sibiu: Rodica Popa, Iuliana Răcean, Mirela Popoviciu-Bojescu, Marilena Neacşu, Anca-Beşta-Prişca? SĂ aşteptăm confirmarea!

Ilie IONESCU

Serialul nostru (9)

PRIMUL 8000 PENTRU ROMÂNIA

Tabăra II – 6750 m

„Alpinismul este o neasemuită bucurie a trupului şi a spiritului, cu totul alta decât toate celelalte bucurii omeneşti, fiindcă ea îşi are esenţa în voluptatea fără graniţe şi de nedescris."

Guido Rey - scriitor şi alpinist italian

Duminică, 28 iunie. După ce montăm 2 corturi la tabăra I (5800 m), coborâm în tabăra de bază (4850 m). Mai întâi fac 2 rapele (procedeu tehnic de coborâre pe coardă cu viteză controlată) ca-n poveşti, fiecare de 100 m. Atenţie mare la crevaşe care, la suprafaţă sunt acoperite în urma ninsorilor abundente, rezultând poduri de zăpadă în general destul de fragile. O cădere într-o crevaşă reprezintă un accident deosebit de periculos. Pe lângă faptul că te poţi lovi de pereţii crevaşei, un zbor în gol de câteva zeci de metri nu este o plăcere deosebită pentru nimeni. Din fericire, eram familiarizat cu acest tip de obstacole obiective, inexistent în Carpaţi, dar atât de frecvent în munţii de peste 3000-4000 m, unde gheţarii nu au dispărut. Salvarea din crevaşe este o problemă extrem de dificilă, chiar şi în situaţia fericită în care ai rămas întreg în urma aterizării. Pereţii verticali, formaţi din gheaţă ca sticla („gheaţă verde") sunt obstacole dificil de trecut şi deseori aceste despicături întunecate devin un mormânt de gheaţă ideal. Ajung în tabăra de bază pe la 11,30, obosit de soarele extrem de puternic. Fără ochelari cu lentile de sticlă anti-UV, orbirea este aproape certă („oftalmia zăpezilor"). Câteva ceaiuri şi tablete de ciocolată mă refac imediat. Ne vizitează, în drum spre K2 Base Camp (5000 m), un grup de drumeţi americani („trekker-i"). Sunt veniţi prin firme de turism specializate în astfel de ture în Himalaya (1-2 săptămâni). Plătesc minimum 5000 $ doar pentru tentativa de a putea vedea Broad Peak-ul sau K2-ul şi a studia cu ochii lor viaţa intimă a expediţiilor în taberele de bază. În aceeaşi zi se reîntorc la Concordia, ajutaţi de porteri. Ne vom obişnui cu astfel de apariţii aproape la fiecare 2-3 zile, bun prilej de a intra în contact cu persoane din America sau Europa şi de a afla ce se mai întâmplă prin lumea bună („first world" cum o numeau colegii mei, aluzie la lumea a treia în care ne aflam). Amploarea industriei turistice himalayene este evidentă. Ofiţerul nostru de legătură - căpitanul Ajazz - stă întins afară pe salteaua de neopren şi fumează cam des. Este singurul dintre noi care are acest curaj. În curând, bolnav de pneumonie, va părăsi Base Camp şi se va întoarce la Skardu pentru a ne aştepta acolo. După prânz: treburi gospodăreşti - spăl ceva lenjerie personală. Totul se usucă aproape instantaneu.

29 iunie. Deşteptarea la ora 4,00, iar la 4,30 plecăm iarăşi spre tabăra I cu un transport de alimente şi saltele de dormit. În timpul traversării gheţarului Godwin Austen, o pojghiţă de gheaţă cedează şi calc cu piciorul drept într-un „lighean" cu apă, care-mi trece de bocanci. Deşi soarele încă nu a apărut şi este frig, intuind că ziua va fi frumoasă, continui ascensiunea, într-un ritm draconic, pentru a-mi mişca în permanenţă piciorul. Le explic situaţia colegilor şi o iau înainte. Ajung în tabăra I cu peste o oră înaintea lui Stuart şi după ce descarc rucsacul cobor imediat salutându-i pe ceilalţi din mers. A fost o ocazie foarte bună pentru a demonstra celorlalţi potenţialul meu fizic şi acesta era un lucru deosebit de important. Alături de Russ, Barny şi Stuart, eram printre cei mai puternici şi mai rapizi din formaţie, deci, atunci când va veni momentul constituirii echipelor de vârf, voi avea toate şansele, - dacă totul va merge în continuare bine pentru mine -, să fiu selectat printre cei care vor da primii asaltul final. Barny - liderul expediţiei - nu a avut o zi prea fericită reclamând dureri la stomac şi o continuă stare de vomă. Revin în tabăra de bază pe la 10,45, în mare formă, cu aproape 3 ore înaintea celorlalţi. Pe la prânz începe iarăşi să ningă. După amiază discutăm strategia de atac pentru următoarele zile, totul însă, funcţie de starea vremii.

Ticu LĂCĂTUŞU

Locul patru pentru juniorii lui Tulinschi

Echipa de juniori III (născuţi 1976) Gaz metan Mediaş, participantă la semifinala de la Oradea, a făcut o figură mai mult decât onorabilă. Elevii antrenorului Tulinschi au remizat (2-2) cu C.S.Ş. Satu Mare, au pierdut (0-2) cu Mureşul Deva şi au învins cu 1-0 pe Cabluri Bucureşti, cu 3-0 pe C.S.Ş. Tg. Mureş şi cu 3-0 pe C.S.Ş. Rm. Vîlcea, ocupând locul 4 pe ţară. Felicitări!

Prof. FLORIN MIHĂESCU:

„În Olanda, fotbalul este o perpetuă sărbătoare!"

(urmare din pag. I)

doar din cărţi şi acum le-am văzut cu ochii mei. E fantastic! Nici nu se poate povesti! Au, de asemenea, în cadrul clubului din Deventer profesori plătiţi să facă şcoală cu fotbaliştii, au autobuze şi microbuze. Ce mai, au tot ce le trebuie şi ceva pe deasupra!

- V-ar place să fiţi antrenor în Olanda?

- Bineînţeles!

- Cum sunt, de fapt, antrenorii lor?

- Cei pe care i-am văzut la lucru erau foarte eleganţi, foarte sobri şi distanţi faţă de proprii jucători. Bănuiesc că erau şi meseriaşi...

- Cum au fost arbitrajele?

- Mult diferite ca manieră de ale noastre. Arbitrii olandezi nu acceptă „şmecheriile" şi nu fluieră fault atât timp cât există pentru cel faultat o fărâmă de şansă de a câştiga mingea. În rest, sunt corecţi până la Dumnezeu!

- Unde aţi locuit în Deventer?

- Am locuit câte doi la câte o familie din Deventer. Gazdele noastre au fost deosebit de amabile, de îndatoritoare. Ne-au plimbat cu maşinile personale şi la meciuri, şi în oraş, turneul constituind o sărbătoare a bucuriei vieţii. De fapt, în Olanda, fotbalul însuşi este o perpetuă sărbătoare. Nu vă mai spun că cei din Deventer, şi în special tineretul, s-au ataşat extraordinar de echipa noastră, venind la meciuri pictaţi pe faţă în culorile tricolorului românesc, cu trompete, steaguri etc. Toţi erau veseli şi mereu dispuşi să aplaude fazele de fotbal autentic. Tare mă bucura dacă şi la noi spectatorii vor ajunge să privească fotbalul ca pe un spectacol, trăind şi aplaudând fazele frumoase şi manifestând mai multă îngăduinţă faţă de greşelile inerente ale tinerilor fotbalişti, ca şi ale arbitrilor, pentru că nu-i om să nu greşească...

- Ce se poate spune, domnule profesor, despre metodele lor de selecţie la nivelul copiilor?

- Ei se orientează, în principal, spre tineri robuşti, ambiţioşi, tenace. Sunt instruiţi să se preocupe exclusiv de joc, sunt bine pregătiţi tactic, dar -consider- ne sunt inferiori nouă prin îndemânare, fantezie şi inteligenţă în joc. Oricum, câte ceva din rigurozitatea organizării muncii lor, din disciplina şi seriozitatea cu care privesc „sportul rege" am putea implementa şi la clubul nostru. Nu vreau să închei fără să mulţumesc conducerii clubului sibian care a făcut eforturi, inclusiv financiare, deosebite pentru ca echipa noastră să se confrunte cu suratele ei din marele fotbal profesionist.

- Şi eu vă mulţumesc!

Campionatul judeţean de fotbal

O etapă fără surprize

* Sticla - Textila 3-4 (1-1). La Avrig, după un prim act terminat nedecis, formaţia mediešană - profitând de nesincronizările apărării gazdelor - s-a impus de justeţe în partea a doua a întrecerii, datorită unei mai bune pregătiri fizice şi tehnicităţii evident superioare a jucătorilor ei. Autorii golurilor: I. Săvuţ (min. 17), S. Avram (min. 49 şi 63) şi C. Gaspar (min. 78) pentru învingători, N. Haşegan (min. 19 şi 85) şi K. Corponoi (min. 60) pentru sticlari * Record - Recolta 5-2 (3-0). Campioana judeţeană, cu gândul spre viitorul sezon competiţional şi fără să se întrebuinţeze prea mult, s-a detaşat cu uşurinţă de un adversar, care nu i-a pus probleme deosebite, graţie golurilor reuşite de I. Sărăşanu (min. 2), I. Craiu (min. 14 şi 69), C. Domahidi (min. 44), şi B. Forgacs (min. 55). Pentru unsprezecele din Alma au marcat G. Savu (min 46) şi V. Lepădat * Progresul - Romanofir 1-1 (1-0). Orlăţenii la primul lor asalt spre poartă întreprins în min. 1, au deschis scorul prin V. Bogăţan. În continuare oaspeţii, echilibrând partida, au reuşit egalarea în repriza secundă, când A. Bîrză a finalizat, în min. 53, unul din atacurile textiliştilor din Tălmaciu. * Spicul - Silva 3-2 (0-1). Echipa pădurarilor sălişteni deşi a condus la pauză, în urma golului realizat de C. Herghelegiu (min. 17), n-a rezistat iureşului formaţiei din Şeica Mare, care în partea a doua a întâlnirii, marcând de trei ori prin D. Vlaic (min. 60 şi 80) şi M. Opriş (min. 81) a terminat învingătoare, deşi oaspeţii au mai înscris o dată în min. 88, prin M. Stoinescu * Cedonia - Fl. Roşie 8-2 (4-0). Au punctat M. Popa (2), C. Nedelcu (2), M. Cristea, C. Drăgoi, N. Blegu şi N. Zereş pentru sibieni, E. Pascu şi I. Malanga, pentru echipa din Cîrţa.

Judeţ II: * Hapomex Ruşi - Carpaţi 1-0 (1-0). Golul victoriei a fost semnat de D. Maftei (min. 25) * Viitorul Rusciori - Recolta Vurpăr 3-1 (1-0). Au marcat: L. Dancu (min. 30 şi 55) şi A. Ciucurel (min. 70), respectiv I. Neagu (min 75 din penalti) * Sevişul Şelimbăr - Gloria Loamneş 3-0 (0-0). Toate golurile au fost realizate de N. Omotă (min. 60, 66 şi 81). * Flacăra Şura Mare - Gloria Nocrich 0-3 (0-1). Oaspeţii şi-au asigurat primul loc în clasament, datorită reuşitelor lui T. Popa (min. 30) şi D. Lazăr (min. 48 şi 60) * Avîntul Alţîna - Unirea Miercurea 3-0 (neprezentare). M.V.

PROGRAM T.V.

LUNI 14 IUNIE 1993

14.00 Actualităţi 14.15 Ora de muzică 15.00 Didactica 15.30 Teleşcoală * Curs de limba italiană 15.45 Clasa a X-a TV 16.15 O samă de cuvinte 16.30 Magazin agricol 17.00 Actualităţi 17.05 Magazin în limba maghiară 18.35 Tezaur folcloric 19.00 Documentar TV 19.30 Desene animate 20.00 Actualităţi 20.35 Sport 20.45 Studioul economic 21.30 Teatru TV 23.45 Actualităţi 24.00 Repriza a treia.

MARŢI 15 IUNIE 1993

7.00 TVM * Telematinal 10.00 TVR Iaşi 11.00 TVR Cluj-Napoca 11.50 Teatrul TV „O noapte furtunoasă" 14.15 Ora de muzică 15.00 Didactica 15.30 Teleşcoala 16.00 Convieţuiri - magazin 17.00 Actualităţi 17.05 Medicina pentru toţi 17.35 Salut, prieteni! (I) 18.30 Starea naţiunii 19.30 Desene animate 20.00 Actualităţi 20.35 Sport 20.40 Simpozion * Eminescu pururi tânăr 21.25 Film serial „Dragoste la prima vedere" 22.25 „Porni Luceafărul" 22.55 Actualităţi 23.10 Salut prieteni! (II) 23.55 Fascinaţia blues-ului la Newport 0.20 Închiderea programului.

MIERCURI 16 IUNIE 1993

7.00 TVM * Telematinal 10.00 TVR Iaşi 11.00 TVR Cluj Napoca 12.00 Canal France International 13.35 Desene animate 14.00 Actualităţi 14.15 Ora de muzică 15.00 Didactica 15.45 O samă de cuvinte 16.30 Panoramic muzical 17.00 Actualităţi 17.05 Dosarele istoriei 17.35 Arhive folclorice 17.55 Fotbal: Universitatea - Dinamo şi Rapid - Steaua 19.50 Avanpremiera TV 20.00 Actualităţi 20.35 Sport 20.40 Telecinemateca „Viaţă sportivă" (Anglia, 1963) 23.05 Azi în prim plan 23.50 Actualităţi 0.05 Închiderea programului.

JOI 17 IUNIE 1993

7.00 TVM * Telematinal 10.00 TVR Iaşi 11.00 TVR Cluj-Napoca 12.00 Film artistic „Vestul neîmblânzit" (SUA 1955) 13.45 Documentar 14.00 Actualităţi 14.15 Ora de muzică 15.00 Didactica 15.30 Teleşcoală 16.00 Repere moldave 16.30 Repere transilvane 17.00 Actualităţi 17.05 Magazin în limba germană 18.05 Povestea vorbei 18.35 Tele-discul muzicii populare 18.55 Avanpremieră TV 19.00 Spectacolul lumii 19.30 Desene animate 20.00 Actualităţi 20.35 Rosturi, rostiri 20.40 Sport 20.45 Film serial „Dallas" Ep. 241 21.45 Reflecţii rutiere 22.00 Studioul şlagărelor 22.15 Azi în prim plan 23.00 Actualităţi 23.15 Confluenţe 24.00 Restituiri 0.25 Închiderea programului.

VINERI 18 IUNIE 1993

7.00 TVM * Telematinal 10.00 TVR Iaşi 11.00 TVR Cluj-Napoca 12.00 Film serial „Hoţomanii" 13.00 Descoperirea planetei 13.30 Desene animate 13.45 Documentar * Uruguay 14.00 Actualităţi 14.15 Ora de muzică 15.00 Didactica 15.25 Teleşcoala 16.00 Cheia succesului 17.00 Actualităţi 17.05 Arte vizuale 17.35 Pro Patria 18.35 Festivalul-concurs internaţional de interpretare a cântecului popular românesc „Maria Tănase" 19.00 Cultura în lume 19.30 Avanpremiera TV 19.35 Desene animate 20.00 Actualităţi 20.35 Sport 20.40 Film serial: „Destinul familiei Howard" Ep. 73 21.45 Muzica la castel 22.15 Azi în prim plan 23.15 Gong! 23.45 Actualităţi 24.00 Magazin cinematografic 1.00 Rock-panorama 1.45 Închiderea programului.

SÂMBĂTĂ 19 IUNIE 1993

9.00 Bună dimineaţa... de la Cluj-Napoca 10.00 Actualităţi 10.10 Şapte note fermecate 11.00 Film serial pentru copii „Aventurile lui Black Beauty" 11.30 Tradiţii 12.00 Alfa şi Omega 13.00 Ora de muzică 14.00 Tranzit TV - Ora 25 : * Desene animate (ora 14.05) * Ştiri (ora 14.30) * Atlas (ora 14.40) * Tragerea la sorţi (ora 15.00) * Comedie „Familia Simpson" (ora 17.00) * Sport (ora 17.25) * Film serial „Cascadorul" (ora 17.55) * Mapamond (ora 18.45) * Teleenciclopedia (ora 19.15) * Actualităţi (ora 20.00) * Editorialul săptămânii (ora 20.35) * Film serial „Caracatiţa" (ora 20.40) * Topul muzical european (ora 22.20) * Ştiri (ora 23.10) 23.15 Film serial „Midnight Caller" 0.10 Concert extraordinar Uriah Heep. 1.00 Închiderea programului.

DUMINICĂ 20 IUNIE 1993

9.00 Bună dimineaţa! 10.00 Actualităţi 10.10 Clubul lui Gulliver 11.00 Film serial pentru copii „Aventurile lui Black Beauty" 11.25 Avanpremieră TV 11.30 Lumină din lumină 12.30 Viaţa satului 14.00 Actualităţi 14.10 Poşta TV 14.25 Video-Magazin * Ştiri, meteo din sistemul nostru solar * Roboţi pe portativ * Desene animate * Olimpicii în acţiune * Leacuri pentru anul 2000 în medicina naturistă * „Bariera" film dedicat lui Tudor Vornicu* Telesport. Telefotbal 3 * Autografe muzicale * Melodii cu dedicaţii * Parlamentul visătorilor * Epilog la procesul OZN-urilor * Surprize * Ştiinţă şi imaginaţie: Super Force 18.20 Pompierii vă informează 18.30 2 x 2 19.00 Film serial: „Dallas" Ep. 242 20.00 Actualităţi 20.40 Fotbal: Steaua- Universitatea Craiova şi Dinamo - Sportul Studenţesc 22.35 Film artistic: „O fantomă la Monte Carlo" (Anglia 1990) 0.10 Actualităţi 0.20 Nocturna de duminică 1.00 Închiderea programului.

Mapamond Sport

Americanul de culoare George Foreman, fost campion mondial de box la categoria grea, nu vrea să recunoască trecerea anilor

O familie fericită: cea a automobilistului Nigel Mansell. De la stânga: Leo (6 ani), Nigel, soţia sa Rosanne, Greg (4 ani), Chloe (9 ani)

CUM AU APĂRUT CARTONAŞELE

Se împlinesc 23 de ani de când au fost introduse cartonaşele galbene, dar puţină lume ştie cum au apărut ele. Atât cartonaşele galbene, cât şi cele roşii, de altfel, au intrat în „arsenalul" arbitrilor la ediţia mexicană a Mundialului din 1970. Chiar dacă până la apariţia fotbalului total, care avea să facă epocă în anii '70, mai trebuia să treacă ceva vreme, cattenacio-ul lui Herrera făcea tot mai mulţi prozeliţi, cu toate că destui la număr interpretau partitura numai după ureche. Jocul s-a asprit şi, inevitabil, s-a înmulţit numărul infracţiunilor şi cel al... dialogurilor dintre arbitri şi jucători. Într-un campionat naţional, în care întâlnirile sunt conduse de arbitri autohtoni, dialogul putea fi, atât cât permitea regulamentul, posibil. Problema spinoasă o ridicau însă numeroasele confruntări internaţionale.

... În „sferturile" lui World Cup '66, Brazilia n-a mai ajuns, fiind scoasă chiar din cursă de Portugalia lui Eusebio. Astfel, mulţi sperau să cucerească trofeul şi în primul rând Anglia care juca pe teren propriu. S-a vorbit şi s-a scris mult pe seama sprijinului primit de englezi în drumul lor spre titlul mondial. Sprijin venit din partea comitetului de organizare care, încălcând propriile-i reguli, a decis ca reprezentativa Albionului să dispute toate întâlnirile pe Wembley, şi nu în ultimul rând, din partea „cavalerilor fluierului."

Să lăsăm golul litigios din finală şi să ne oprim la partida Anglia-Argentina din „sferturi". Dacă partida nu a avut cine ştie ce virtuţi, în schimb ea a fost presărată cu nenumărate incidente şi fragmentări ale jocului. Istoria avea să se scrie în min. 38, atunci când, uluind pe toată lumea, arbitrul vest-german Rudolf Kreitelin l-a eliminat, absolut fără motiv, pe argentinianul Rattin, care, în calitatea sa de căpitan al echipei, s-a adresat „centralului". Ce va fi înţeles arbitrul din intervenţia lui Rattin nimeni nu a putut şti vreodată. Oricum, era inacceptabil ca la o competiţie de asemenea anvergură pe marginea terenului să nu fie şi un interpret care să lămurească părţile beligerante. „Anglia ar trebui să-i ridice lui Kreitelin o statuie" a declarat Rattin la întoarcerea acasă. A fost primul jucător eliminat pe Wembley din... 1923!

Evoluând aproape o oră în inferioritate numerică, argentinienii au fost, în cele din urmă, eliminaţi printr-un gol marcat în min. 77, de Hurst, aflat însă, ca şi cum erorile de dinainte nu ar fi fost suficiente, în poziţie de ofsaid.

Tot răul a fost, până la urmă, spre bine, pentru că, învăţând din greşeli, FIFA a introdus la ediţia următoare a C.M. cartonaşele, atât de familiare nouă (şi jucătorilor) astăzi, care au avut darul de a elimina multe dintre neînţelegerile de pe teren şi din tribune.

Aventurieri ai zilelor noastre

Într-o lume a sărăciei, a spaimei, a conflictelor fără sens şi fără final, iată că mai sunt oameni care cred că omenirea posedă în ea însăşi germenii salvării de la pieire. Sunt aventurierii zilelor noastre care refuză să creadă că omul este un neputincios în faţa vieţii.

Iată câţiva dintre ei, deşi - sunt convins - există mulţi oameni puternici pe Pământ.

Djamel Balhi a făcut ocolul Pământului pe jos. A pornit din Paris, cu rucsacul în spate, în 23 mai 1987 şi s-a întors la 9 septembrie 1989. Dacă credeţi că a pornit-o aşa, de nebun, vă înşelaţi. Totul a fost pregătit minuţios. Mai întâi şi-a fixat traseul, apoi a petrecut sute de ore în bibliotecă, studiind în detaliu fiecare ţară prin care urma să treacă. A urmat pregătirea fizică în paralel cu testele efectuate la Clinica sportivă din Paris. La 23 mai a luat-o, în alergare, spre Germania. Apoi spre Austria... Parcurgea 50-80 km pe zi... Ungaria, Iugoslavia, Bulgaria, Turcia... Făcea pauze neprevăzute la unele frontiere pentru obţinerea vizei de traversare a ţării respective... Irakul, parcurs printre bombe, Kuweit, Arabia Saudită, India... Rucsacul nu cântărea decât 5 kg cu obiecte de strictă necesitate: un şort, un trening, o periuţă de dinţi, pastă, o trusă de toaletă, pastile pentru purificarea apei, paşaportul şi banii. Atât. Ca să poată pătrunde în Nepal a aşteptat viza o lună şi jumătate. Aprilie 1988. Djamel este în impas. Nu parcurge decât 15-20 km pe zi şi aceştia, în majoritatea lor, la pas, pentru că se afla la peste 5000 metri altitudine... China, Hong-Kong, Japonia, SUA (de la San Francisco la New York) şi înapoi în Franţa. Mii de kilometri parcurşi cu pasul. Pentru ce, veţi întreba. La care Djamel Balhi răspunde: „Să faci un kilometru altfel decât pe jos înseamnă să pierzi ceva"

Eric Tabarly, este singurul francez care a reuşit să le mai tempereze englezilor aroganţa de a se considera cei mai buni marinari din lume. Singur sau cu echipaj, Tabarly a câştigat practic tot ce se putea în competiţiile internaţionale de pe mările şi oceanele lumii. Căpitan de fregată în Marina franceză (trecut în rezervă în 1985) este considerat ca un adevărat erou naţional, decorat de De Gaulle, Giscard d'Estaing şi Mitterrand. Eric Tabarly a bătut toate recordurile de traversare a oceanelor şi de înconjur al Pământului şi nu consideră că şi-a spus ultimul cuvânt...

Wanda Rutkiewicz, este una dintre pionierele alpinismului feminin, şcoala poloneză de alpinism, de mult timp, figurând printre cele mai bune din lume. La 46 ani, Wanda posedă un palmares de „himalaistă" unic în lumea alpinismului feminin: a escaladat cinci vârfuri de peste 8000 metri, între care se află cele două uriaşe: Everest şi K2. În 1981 a fost victima unui accident teribil în Caucaz. A suferit patru operaţii şi medicii i-au spus că va umbla în cârji cel puţin doi ani. La mai puţin de un an făcea parte dintr-o nouă expediţie feminină în Himalaia al cărei lider era...

Wilfried Etourneau, este un împătimit al imensităţilor albe. La 22 de ani visul lui este să ajungă la Polul Nord în Skidoo (un fel de motocicletă pe schiuri). Încercările sale de până acum au eşuat, ultima dată trebuind să se întoarcă, din cauza vremii extrem de nefavorabile, când se afla la numai 100 km de Pol. „Sunt gata să pornesc din nou. Chiar mâine..."

Dicţionar subiectiv al sportivilor celebri (3)

Barbarin, Roger de (Franţa) - primul campion olimpic la tir, în proba de talere aruncate din şanţ, la J.O. din 1900 de la Paris. Proba a fost programată pentru prima oară la această ediţie. * Barrelet, Henri (Franţa) - primul campion olimpic la canotaj, în proba de schif 1, programată pentru prima oară la ed. a II a J.O. de la Paris (1900) * Barthel, Joseph „Jisy" (Luxemburg) - n. 1927, campion olimpic de atletism pe distanţa de 1500 m, la Helsinki (1952). Este singurul sportiv din Luxemburg care a cucerit o medalie olimpică de aur la atletism. * Bauer Sybil (SUA) - n. 1903; este prima campioană olimpică de înot în proba de 100 m spate (Paris, 1924). A murit tânără, la 24 de ani. * Bautista Rocha, Daniel (Mexic) - n. 1952. Este primul atlet mexican campion olimpic: a câştigat medalia de aur în proba de 20 km marş, la Montreal (1976). * Baxter, Irving (SUA). La Olimpiada de la Paris (1900) avea 24 de ani şi a câştigat 5 medalii la următoarele probe: săritura în înălţime (1,90 m) şi săritura cu prăjina (3,30 m) - aur, săritura în lungime fără elan (3,135 m), săritura în înălţime, fără elan (1,525 m) şi triplu salt fără elan 9,95 m - argint. Unele probe au murit de mult.

n.i.d.

PENTRU AMATORII DE STATISTICI

Turneul de tenis de la Roland Garros a ajuns la a 63-a ediţie pentru femei şi la a 68-a pentru bărbaţi. Pe lista laureaţilor, spre mândria noastră se află şi doi români: Ilie Năstase, câştigător în 1973 şi Virginia Ruzici, învingătoare în 1978.

Dar iată lista completă:

Femei: 1925 Suzanne Lenglen; 1926 Suzanne Lenglen; 1927 Kea Bouman; 1928 Helen Wills; 1929 Helen Wills; 1930 Helen Wills-Moody; 1931 Cilly Aussem; 1932 Helen Wills-Moody; 1933 Margaret Scriven; 1934 Margaret Scriven; 1935 Hilde Sperling; 1936 Hilde Sperling; 1937 Hilde Sperling; 1938 Simone Mathieu;1939 Simone Mathieu; 1946 Margaret Osborne; 1947 Patricia Todd; 1948 Nelly Landry; 1949 Margaret Osborne-Dupont; 1950 Doris Hart; 1951 Shirley Fry; 1952 Doris Hart; 1953 Maureen Connolly; 1954 Maureen Connolly; 1955 Angela Mortimer; 1956 Althea Gibson; 1957 Shirley Bloomer; 1958 Zsuzsi Kormoczy; 1959 Christine Truman; 1960 Darlene Hard; 1961 Ann Haydon; 1962 Margaret Smith; 1963 Lesley Turner; 1964 Margaret Smith; 1965 Lesley Turner; 1966 Ann Jones; 1967 Francoise Durr; 1968 Nancy Richey; 1969 Margaret Smith-Court; 1970 Margaret Court; 1971 Evonne Goolagong; 1972 Billie Jean King; 1973 Margaret Court; 1974 Chris Evert; 1975 Chris Evert; 1976 Sue Barker; 1977 Mima Jausovec; 1978 Virginia Ruzici; 1979 Chris Evert-Lloyd; 1980 Chris Evert-Lloyd; 1981 Hana Mandlikova; 1982 Martina Navratilova; 1983 Chris Evert-Lloyd; 1984 Martina Navratilova; 1985 Chris Evert-Lloyd; 1986 Chris Evert-Lloyd; 1987 Steffi Graf; 1988 Steffi Graf; 1989 Arantxa Sanchez-Vicario; 1990 Monica Seles; 1991 Monica Seles; 1992 Monica Seles; 1993 Steffi Graf.

Bărbaţi: 1925 Rene Lacoste; 1926 Henri Cochet; 1927 Rene Lacoste 1928 Henri Cochet; 1929 Rene Lacoste; 1930 Henri Cochet; 1931 Jean Borotra; 1932 Henri Cochet; 1933 John H. Crawford; 1934 Gottfied von Cramm; 1935 Fred J. Perry; 1936 Gottfried von Cramm; 1937 Henner Henkel; 1938 J. Donald Budge; 1939 W. Donald McNeill; 1941 Bernard Destremau; 1942 Bernard Destreman; 1943 Yvon Petra; 1944 Yvon Petra; 1945 Yvon Petra; 1946 Marcel Bernard; 1947 Joseph Asboth; 1948 Frank Parker; 1949 Frank Parker; 1950 Budge Patty; 1951 Jaroslav Drobny; 1952 Jaroslav Drobny; 1953 Ken Rosewall; 1954 Tony Trabert; 1955 Tony Trabert; 1956 Lew Hoad; 1957 Sven Davidson; 1958 Marvyn Rose; 1959 Nicola Pietrangeli; 1960 Nicola Pietrangeli; 1961 Manuel Santana; 1962 Rod Laver; 1963 Roy Emersson; 1964 Manuel Santana; 1965 Fred Stolle; 1966 Tony Roche; 1967 Roy Emerson; 1968 Ken Rosewall; 1969 Rod Laver; 1970 Jan Kodes; 1971 Jan Kodes; 1972 Andres Gimeno; 1973 Ilie Năstase; 1974 Bjorn Borg; 1975 Bjorn Borg; 1976 Adriano Panatta; 1977 Guillermo Vilas; 1978 Bjorn Borg; 1979 Bjorn Borg; 1980 Bjorn Borg; 1981 Bjorn Borg; 1982 Mats Wilander; 1983 Yannich Noah; 1984 Ivan Lendl; 1985 Mats Wilander; 1986 Ivan Lendl; 1987 Ivan Lendl; 1988 Mats Wilander; 1989 Michael Chang; 1990 Andres Gomez; 1991 Jim Courier; 1992 Jim Courier; 1993 Sergi Bruguera.

Arena de la Roland Garros are 16 terenuri. Tribuna terenului central are o capacitate de 16.500 locuri. Câştigătorul ia un premiu de 876.000 mărci (bărbaţi) şi 810.000 mărci (femei). La dublu bărbaţi - 360.000 mărci, la dublu femei - 283.000 mărci, la dublu mixt - 79.200 mărci. Câştigătorul primeşte 530 puncte în clasamentul ATP, finalistul - 398 puncte, câştigătoarea acumulează 500 puncte, iar finalista 350 puncte.

Cel mai tânăr câştigător al turneului de la Roland Garros a fost americanul Michael Chang care în 1989 avea 17 ani şi 3 luni, iar cea mai tânără învingătoare a fost Monica Seles - 16 ani şi 6 luni în 1990. Cel mai bătrân câştigător - Andres Gimeno - 34 ani şi 10 luni (1972). Cea mai bătrână câştigătoare: Susi Kormoczy - 34 ani şi o lună (1958). Bjorn Borg cu 6 victorii şi Chris Evert cu 7 victorii deţin şi ei recorduri greu de egalat. Cel mai lung meci a durat 5 ore şi 15 minute în 1984 între Hansjorg Schwaier şi John Frawley (1984) 1-6, 6-4, 3-6, 7-6, 6-8.

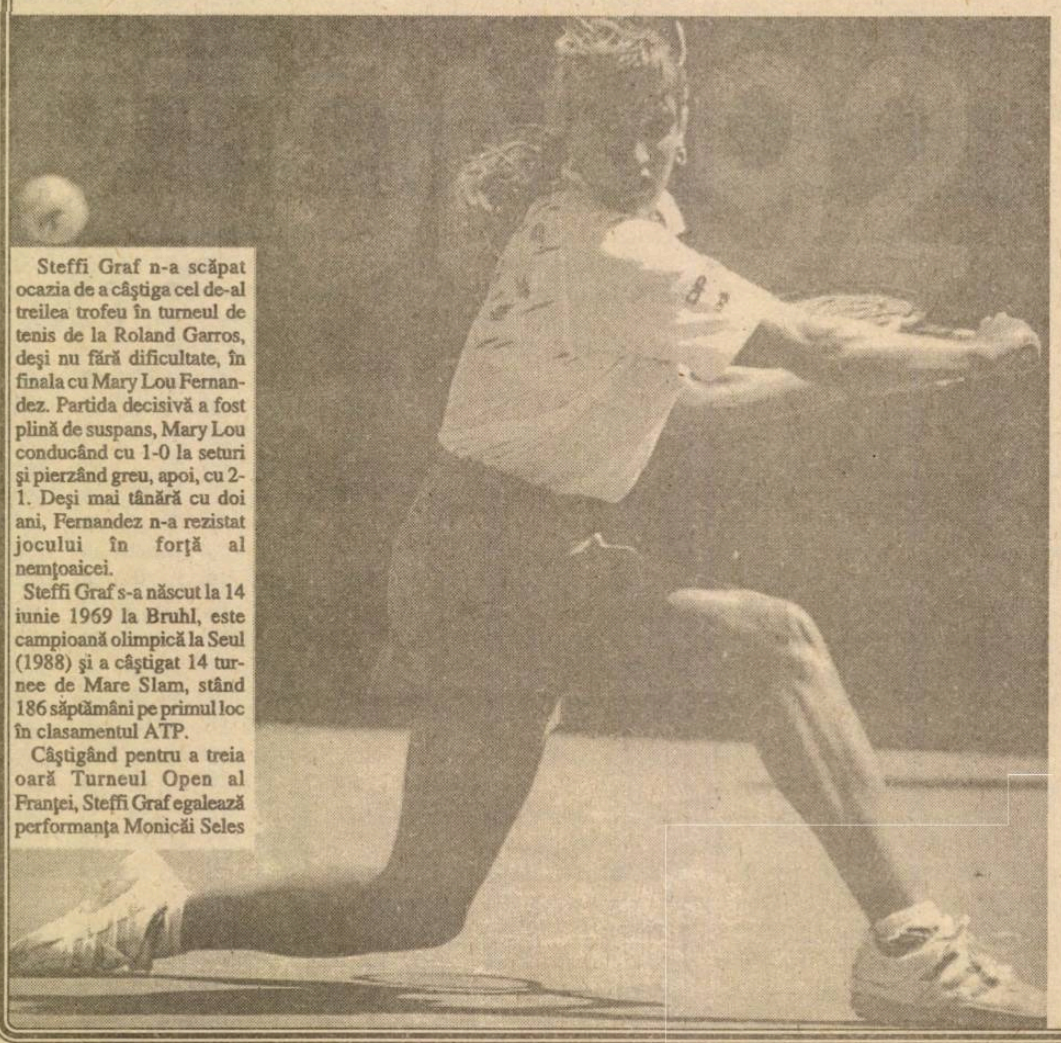

Steffi Graf n-a scăpat ocazia de a câştiga cel de-al treilea trofeu în turneul de tenis de la Roland Garros, deşi nu fără dificultate, în finala cu Mary Lou Fernandez. Partida decisivă a fost plină de suspans, Mary Lou conducând cu 1-0 la seturi şi pierzând greu, apoi, cu 2-1. Deşi mai tânără cu doi ani, Fernandez n-a rezistat jocului în forţă al nemţoaicei.

Steffi Graf s-a născut la 14 iunie 1969 la Bruhl, este campioană olimpică la Seul (1988) şi a câştigat 14 turnee de Mare Slam, stând 186 săptămâni pe primul loc în clasamentul ATP.

Câştigând pentru a treia oară Turneul Open al Franţei, Steffi Graf egalează performanţa Monicăi Seles

La Biel-Bienne (Elveţia)

ATLEŢII MILITARI ROMÂNI ŞI-AU CONFIRMAT VALOAREA

Aşa după cum anunţam în Tribuna Sporturilor nr. 167, revenim cu amănunte asupra comportării atleţilor români în Elveţia.

- Aşadar, cum a fost domnule Popa?

- Participând pentru a 3-a oară consecutiv (în 1991 elevii mei au ocupat locurile 4-5, iar în ediţia din 1992, locurile doi şi patru) reprezentativa României s-a prezentat la start cu 3 patrule. Întrecerea „celor 100 km" a reunit la start 84 patrule din 15 ţări, dintre care 14 din Europa şi Statele Unite, precum şi peste 4000 de participanţi în proba civilă, startul fiind dat împreună. Comportarea atleţilor români a fost excelentă, atât pentru faptul că patrula formată din Florin Andrei - Aurel Bălăiţă a realizat un nou record cu performanţa de 8 h, 20, 24, clasându-se pe locul 2, ca şi în ediţia trecută (locul 1 a fost ocupat de patrula Spania I formată din Arroyo Sanchez - Donoso Valiente). Trebuie să vă reamintesc că sportivii spanioli s-au pregătit 2 luni pe traseul de la Biel Bienne.

- De unde sunt sportivii care ne-au reprezentat ţara?

- Statistic vorbind, aceştia au fost (în cele trei ediţii) cu două excepţii: 1992 - Costel Enache, de la A.S.A. Buzău şi anul acesta Irinel Popescu (A.S.A. Craiova), în rest toţi sunt componenţi ai secţiei de atletism A.S.A. Sibiu.

- Vă rog să ne spuneţi cum s-au comportat celelalte două patrule, adică România 2 şi România 3?

- România 3, formată din Francisc Saroşi şi Irinel Popescu s-a clasat pe locul 4 cu performanţa de 8 h, 44, 20, iar România 2 (Viorel Burtea - Mîrel Bârcu) a realizat 8 h, 54, 33 şi s-a clasat pe locul 5. Aş vrea să vă spun că între patrulele ţării noastre s-a intercalat o patrulă de mare valoare, la fel ca şi Spania 1, echipajul Elveţiei 1, patrulă care, la fel ca şi Spania, participă pentru a 11-a oară consecutiv. Dintre sportivii români Florin Andrei participă pentru a 3-a oară consecutiv, iar Aurel Bălăiţă şi Viorel Burtea pentru a 2-a oară.

- Care a fost secretul succesului?

- Aceste succese denotă o foarte bună pregătire, din punct de vedere al rezistenţei fizice, a militarilor noştri. Aceste rezultate se datoresc sprijinului moral şi material primit de la domnii gen. lt. Gheorghe Grigoraş, gen. mr. Neculai Stoina şi lt. colonel Niki Androneşan. Să vă mai reamintesc că organizatorii elveţieni ne-au invitat şi la cea de-a 36-a ediţie care va avea loc în luna iunie 1994.

A consemnat Ilie IONESCU

Textila Cisnădie - Minerul Zlatna 3-1 (0-0)

În meci retur contând pentru barajul de promovare în divizia B, cisnădienii au câştigat prin golurile realizate de Voinea (2) şi Terteci. Pentru oaspeţi a marcat Coldea. Învingătoare cu 4-0 în meciul tur, echipa oaspete are şanse de promovare (depinde de golaverajul înregistrat în celelalte întâlniri),

De râsul curcilor

Să auzi, să vezi şi să nu crezi! Pentru întâlnirea dintre Şoimii COMPA şi Petrolul Stoina, comisia de delegări a F.R.F. l-a trimis la Sibiu ca arbitru de centru pe dl. Nicolae Deheleanu din Arad. Acesta, cum era şi normal a sosit la Sibiu, marţi, 8 iunie, fiind tratat după normele stabilite. Nu mică le-a fost mirarea celor din conducerea asociaţiei care în ziua meciului s-au trezit la teren cu încă un arbitru de centru în persoana dlui Ioan Danciu (Petroşani). Acesta avea delegaţia nr. 24.436, permisul nr. 52270 având aceeaşi semnătură şi ştampilă. Observatorul federal, membru în C.C.N., l-a preferat pe Danciu, Deheleanu rămânând de rezervă ca la campionatul mondial. Prestaţia arbitrului petroşenean a fost la înălţimea reputaţiei sale dar îi întrebăm pe cei ce „conduc" fotbalul românesc cum rămâne şi cine plăteşte cheltuiala în plus care nu e deloc de neglijat - făcută de Şoimii Compa? Ca să nu mai vorbim de situaţia jenantă în care l-a pus pe dl. Deheleanu. Dacă tot se fac schimbări la federaţie umblaţi şi la colivia celor care fac atâtea prostii!

I. PLEŞCA

Rugby div. A

CFR Constanţa - CSM FOREST Sibiu 32-10

Nereuşită tentativa sibienilor de a obţine un rezultat bun la Constanţa. Scorul final surprinde prin diferenţa mare de puncte, apărarea fiind din nou punctul slab al echipei. A contat de asemenea şi faptul că o parte dintre cei care au evoluat, acuză accidentări mai vechi, sau mai noi. Absenţa lui Seceleanu a contat şi ea, foarte mult. Au înscris pentru sibieni: Cocîrcă -încercare, Amarie 1 tr., Roşu 1 lp. Prin prisma acestui rezultat întâlnirea de miercuri cu Steaua are caracter decisiv, o eventuală înfrângere trimiţându-ne la hora retrogradării (Doamne fereşte!) Este cazul ca această întâlnire să fie foarte bine pregătită, iar din partea băieţilor dorim o evoluţie pe măsura valorii lor şi o dăruire exemplară pe care suporterii lor o aşteaptă cam de multă vreme. În celelalte întâlniri au fost înregistrate următoarele rezultate:

Steaua - „U" Timişoara 19-8
Minerul Lupeni - Remin Baia Mare 14-0
Sp. Studenţesc - Griviţa Roşie 3-48
Dinamo - Farul 17-6
CSM Suceava - St. Petroşani 17-0

În clasament conduce Steaua 40 p, Griviţa Roşie 38 şi „U" Timişoara 36 p.

Etapa de miercuri 16 iunie programează jocurile: Farul - Remin; „U" Timişoara - Dinamo ; Griviţa - CFR Constanţa; Ştiinţa Petroşani - Sp. Studenţesc ; CSM Suceava - Minerul Lupeni. Meciurile vor începe la ora 10.00.

G.R.

MINUTUL '91

urmare din pag. 1

namo 1-1 (0-0). Meci cu scântei. Au înscris Prisăceanu (min. 48), pentru oaspeţi şi Biţă (min. 69), pentru gazde. * Steaua - FC Braşov 3-0 (1-0) Autorii golurilor: Panduru (min.19), Safta (min.71), Pîrvu (min. 88). Gîlcă a ratat (min. 23) un penalty. * Rapid - Universitatea Craiova 2-1 (1-0). Giuleştenii au luptat pentru un loc sub soarele Cupei UEFA şi au obţinut victoria chiar cu un jucător în minus (Guzun fiind eliminat în min. 44). Au înscris: Constantinovici (min. 24, dintr-un penalty care a fost acordat cu largheţe de arbitrul clujean Dan Crăciun) şi Bealcu (min. 54), respectiv Stîngă (min. 73). * Oţelul - Gloria 1-1 (0-1) Arbitrul V. Ilie (Bucureşti) a avut ceva de lucru în acest meci, aparent fără miză: a arătat vreo 15 cartonaşe galbene şi 3 roşii: Ştefan (Oţelul), Ilea şi Rus (Gloria). Ilea (min. 32) a deschis scorul pentru bistriţeni, Maleş (min. 71, din 11 m) a egalat. * Selena - Dacia 1-1 (0-0) Şansele de salvare ale băcăuanilor s-au diminuat, din nou, după acest rateu. Autorii golurilor: Scînteie (min. 61), pentru gazde, respectiv Negoiţă (min. 70) * Petrolul - Farul 3-1 (1-0) Arbitrul Al. Dobrin le-a permis petroliştilor să înceapă meciul cu 10 minute întârziere faţă de restul partidelor pentru a şti ce se întâmplă pe celelalte stadioane. E corect? (La televizor începuse repriza a doua a meciului Rapid-Universitatea şi la Ploieşti nu se încheiase încă prima repriză!) Totuşi mie-mi şopteşte o păsărică albă-n cioc că tot găzarii vor retrograda. Autorii golurilor: Fl. Simion (min. 4), Negoiţă (min. 57, din 11 m) Toader (min. 72), respectiv Butoiu (min. 85) * Progresul - Poli Timişoara 2-1 (0-0) Au asistat 400 despectatori (ca să ştiţi câţi suporteri au „bancarii"). Au înscris: Dună (min. 53) şi Cîrstea (min. 67, din penalty), respectiv Covaci (min. 88).

Atletism

Au fost desemnaţi campionii judeţului la juniori

Vineri, pe stadionul Municipal din Sibiu, s-a desfăşurat etapa judeţeană a Campionatului naţional de atletism rezervat juniorilor I şi II. Printre cele mai bune rezultate am consemnat: Marius Sălcudeanu (junior II), a sărit 2 m la înălţime, iar Codruţ Vulcan (jun. III) a sărit 1.90 m, tot la aceeaşi probă; Loredana Trohin (jun. III) a aruncat suliţa la 40,72 m, iar Dan Adrian Lupu (jun. II) a realizat 46,80 m la disc. Toţi sunt elevi la C.S.Ş. Şoimii Sibiu. Simona Roşca (junioară III), de la C.S.Ş. Mediaş a realizat 12,8 pe 100 m plat şi 26,9 pe 200 m plat; Adina Groza (jun. III) a realizat timpul de 2,27,0 pe 800 m plat; Marius Pamfiloiu (jun. III), a terminat cursa de 3000 m plat în 10,33,5, iar Codruţ Vulcan a sărit 6,10 m la lungime. Ultimii 3 sunt de la C.S.Ş. Şoimii Sibiu.

DIVIZIA NAŢIONALĂ

1. Steaua	32	24	6	2	80-20	54	(+22)
2. Dinamo	32	22	7	3	76-20	51	(+19)
3. Univ. Craiova	32	15	10	7	47-32	40	(+8)
4. Rapid	32	15	8	9	38-30	38	(+6)
5. Electroputere	32	12	9	11	32-31	33	(+1)
6. Sp.studenţesc	32	12	8	12	37-39	32	(0)
7. Gloria Bistriţa	32	13	5	14	38-39	31	(–1)
8. F.C.INTER	32	10	11	11	37-42	31	(–1)
9. „U" Cluj	32	14	2	16	41-43	30	(–2)
10.Oţelul Galaţi	32	12	6	14	37-44	30	(–2)
11.FC Braşov	32	11	6	15	32-42	28	(–4)
12.FC Farul	32	12	4	16	52-65	28	(–4)
13.Dacia Brăila	32	10	8	14	34-47	28	(–4)
14.Poli Timişoara	32	7	13	12	29-42	27	(–5)
15.Progresul	32	8	10	14	32-49	26	(–6)
16.F.C.Petrolul	32	11	3	18	44-48	25	(–7)
17.F.C. Selena	32	8	9	15	23-40	25	(–7)
18.CSM Reşiţa	32	8	3	21	32-67	19	(–13)

ETAPA VIITOARE (16 iunie a.c.): Sp. studenţesc-Electroputere; Univ. Craiova-Dinamo; F.C.Braşov-Oţelul; F.C. Farul- „U" Cluj; Gloria Bistriţa - FC Ploieşti; F.C. INTER - F.C. Selena; Dacia Brăila - Progresul; Poli Timişoara-CSM Reşiţa; Rapid-Steaua.

EUROSPORT

*LUNI 14 IUNIE:
9.30 Aerobic 10.00 Atletism 11.00 Golf 12.00 Baschet american 14.00 Mag.sporturilor cu motor 15.00 Baschet 16.00 Tenis 18.00 Automobilism 19.00 Automobilism 20.00 Eurofun 20.30 Ştiri 1 21.00 Baschet american 22.00 Motociclism 23.00 Box profesionist 0.00 Fotbal 1.00 Golf magazin 2.00 Ştiri 2.

* MARŢI 15 IUNIE:
9.30 Aerobic 10.00 Atletism 11.00 Golf 12.00 Automobilism. MP al Canadei 13.00 Automobilism Curse Indy 14.00 Fotbal 15.00 Baschet 16.00 Tenis Turneul ATP 19.00 Fotbal 20.00 Eurofun 20.30 Ştiri 1 21.00 Atletism 23.00 Box profesionist 0.00 Biliard. Liga europeană. 2.00 Ştiri 2.

* MIERCURI 16 IUNIE:
9.30 Aerobic 10.00 Atletism MP IAAF 11.00 Motociclism 13.00 Fotbal. Cele mai frumoase goluri ale săptămânii 14.00 Fotbal. Cupa Americii 16.00 Tenis. Turneul ATP 19.00 Ciclism 20.00 Automobilism 20.30 Ştiri 1 21.00 Fotbal. Cupa Americii 23.00 Automobilism 0.00 Fotbal. Cupa Americii 2.00 Ştiri 2.

* JOI 17 IUNIE:
9.30 Aerobic 10.00 Golf Magazin 11.00 Automobilism PM al Canadei 12.00 Baschet american 14.00 Fotbal Cupa Americii 16.00 Tenis. Turneul ATP 20.00 Ciclism montan CM 20.30 Ştiri 1 21.00 Fotbal. Cupa Americii 23.00 Fotbal. Calificări pentru CM din SUA 0.00 Baschet american 1.00 Box thailandez 2.00 Ştiri 2

* VINERI 18 IUNIE:
9.30 Aerobic 10.00 Ciclism CM 11.00 Ciclism montan CM 11.30 Eurofun 12.00 Sporturi din Pirinei 12.30 Automobilism 13.00 Fotbal. Calificări pentru CM din SUA 14.00 Fotbal. Cupa Americii 16.00 Tenis. Turneul ATP 20.00 Baschet american 20.30 Ştiri 1 21.00 Fotbal. Cupa Americii 23.00 Magazinul sporturilor cu motor 0.00 Moto 0.30 Box 1.30 Fotbal. Cupa Americii.

Medalii de argint pentru sibieni în „Cupa României"

urmare din pag. 1

elevii antrenorului Mircea Vulc au întâlnit echipa Poli-Elba Timişoara de care au dispus cu 83-79 (43-42). Scorul putea fi mai mare dar asupra jocului sibienilor şi-au pus amprenta multe inexactităţi tehnico-tactice şi o apărare ineficientă. Pentru CSU Forest au înscris: Pelger (25), Lefter (21), Tordai (12), Teleabă (12), Spânu (6), Kincses (5) şi Alecu (2). În prima partidă a după amiezii, în urma unei dispute antrenante, IVEX Craiova - Poli Elba Timişoara 70-69 (35-40), Partida vedetă a opus echipele Steaua Bucureşti - CSU Forest Sibiu. După ce până în min. 18 al primei reprize în teren, cât şi pe tabela de marcaj s-a consemnat un echilibru evident (42-43, min. 18) bucureştenii reuşesc să aibă la pauză un avantaj de 4 puncte (47-73). După numai două minute din cea de-a doua parte a meciului, militarii reuşesc, în urma unui „set" de pase greşite să se distanţeze la 10 puncte 53-43. Deruta este întreruptă de Pelger (excelent în această partidă), care înscrie 3 aruncări de 3 puncte şi scorul devine în minutul 24 53-52. După ce în min. 31 tabela de marcaj consemna egalitatea (67-67), cu 5 minute înainte de finalul partidei aceasta indica 77-70 în favoarea steliştilor. Partida părea jucată dar Pelger nu renunţă la luptă şi cu 1 minut înainte de fluierul final scorul era 83-83. O evidentă greşeală de arbitraj acordă steliştilor două aruncări libere, pe care aceştia le transformă, şi scorul devine 85-83. Mai erau de joc 35 de secunde, sibienii greşesc de două ori decisiv prin Kincses şiLefter şi partida se încheie cu victoria militarilor bucureşteni (85-83). Pentru sibieni au înscris: Pelger (37), Tordai (23), Lefter (8), Teleabă (8), Kincses (3), Alecu (2), Spânu (2).

Sâmbătă dimineaţa, într-un meci al orgoliilor Poli Elba Timişoara a întrecut Steaua Bucureşti cu scorul de 92-87 (50-47) iar CSU Forest a câştigat partida cu IVEX Craiova cu 75-70 (48-30). Au înscris: Tordai (28), Teleabă (18), Lefter (11), Pelger (8), Kincses (6), Alecu (4). În urma acestor rezultate echipa C.S.U. Forest Sibiu a obţinut medaliile de argint. Felicitări!

Vom reveni.

ULTIMA ORĂ

urmare din pag. 1

Campionatul s-a încheiat, „ecourile" continuă.

* Florin Răducioiu (Brescia) a avut un finiş bun, reuşind - cu 13 goluri - să se situeze pe locurile 9-11 în clasamentul golgeterilor din il calcio, la egalitate cu Marco Van Basten şi Jean-Pierre Papin. Să mai zică cineva că n-are valoare!

* Standard Liege - echipă în care joacă Mircea Rednic - a câştigat Cupa Belgiei, iar F.C. Porto în care evoluează Ioan Timofte - a devenit campioana Portugaliei. Fotbalişti avem, reprezentativă ba!

* După meciul Oţelul-F.C.Inter, arbitrul Ion Danciu (Petroşani) i-a înjurat ca la uşa cortului pe ziariştii prezenţi, pentru că Sorin Dumitrescu (Gazeta sporturilor) - cel care a luat-o pe cocoaşă la Sibiu, anul trecut - i-a dat doar nota 7. Nici Cornel Dinu nu-i mai breaz.

* A murit într-un accident de circulaţie, pe o autostradă din Germania, cunoscutul baschetbalist croat Drazen Petrovici. N-avea decât 28 de ani... Ceasul rău.

* Se caută un antrenor pentru echipa reprezentativă de fotbal a României, care să reuşească să dreagă ce-a stricat Dinu. Eu aş încerca o variantă inedită: cu Raymond Goethals sau Tomislav Ivic sau Michel Platini „specialişti" în calificări şi obţinerea de trofee. Dai un ban, dar stai în faţă!

CLASAMENTE DIVIZIA NAŢIONALĂ

Seria I

Chimia-Portul 2-0; CSM Suceava-Flacăra 3-1; Poli Iaşi-Unirea Focşani 1-0; Callatis-Faur 2-1; Gloria Galaţi -ASA 0-2; Autobuzul-Steaua 0-3; Gloria Buzău-F.C. Argeş 3-1; Unirea Slobozia-Foresta 1-0; CS Olt-Ceahlăul 0-4.

1. Ceahlăul	33	19	7	7	51-24	45	(+13)
2. Steaua Mizil	33	18	3	12	61-31	39	(+7)
3.FC Argeş	33	15	9	9	62-32	39	(+7)
4.Flacăra Moreni	33	18	3	11	46-41	39	(+7)
5.ASA Tg.Mureş	33	17	3	13	47-40	37	(+5)
6.Gloria Buzău	33	15	5	13	60-51	35	(+1)
7.Callatis	33	15	5	13	40-39	35	(+1)
8.CSM Suceava	33	14	6	13	44-44	34	(0)
9.Poli Iaşi	33	15	3	15	46-42	33	(–1)
10.Unirea Focşani	33	12	9	12	38-35	33	(–1)
11.Faur Bucureşti	33	14	4	15	47-40	32	(0)
12.Portul Constanţa	33	14	4	15	50-52	32	(0)
13.Chimia R.Vîlcea	33	13	5	15	56-60	31	(–3)
14.Autobuzul	33	12	6	15	42-47	30	(–4)
15.Gloria Galaţi	33	12	6	15	39-45	30	(–4)
16.Foresta	33	13	3	17	33-48	29	(–3)
17.CS Olt	33	11	4	18	36-69	26	(–8)
18.Unirea Slobozia	33	5	5	23	22-87	15	(-19)

ETAPA VIITOARE: Flacăra-Chimia; Foresta-Gloria Buzău; Portul -Unirea Slobozia; Ceahlăul-CSM Suceava; ASA-Poli Iaşi; Unirea Focşani-CS Olt; Faur-Gloria Galaţi; Steaua Mizil-Callatis; FC Argeş-Autobuzul.

Seria a II - a

Unirea - Metalul Bocşa 6-1; Gloria Reşiţa - Corvinul 2-2; Tractorul - Olimpia 0-1; Met. Cugir - UTA 0-0; Jiul Craiova - Metrom 0-0; Armătura - CFR Timişoara 3-1; CFR Cluj - FC Maramureş 6-3; FC Drobeta - ICIM 1-3; Jiul Petroşani - FC Bihor 3-3.

1. UTA	33	19	4	10	61-32	42	(+10)
2. FC Bihor	33	17	7	9	50-36	41	(+9)
3. Jiul Petroşani	33	18	3	12	67-37	39	(+5)
4. Gloria Reşiţa	33	18	3	12	40-31	39	(+5)
5. Metrom	33	14	7	12	34-31	35	(+3)
6. Tractorul	33	15	4	14	52-48	34	(0)
7. FC Maramureş	33	15	3	15	64-48	33	(+1)
8. Unirea Alba Iulia	33	15	3	15	48-50	33	(–1)
9. ICIM	33	13	6	14	43-44	32	(0)
10.Jiul Craiova	33	14	4	15	41-51	32	(–2)
11.FC Drobeta	33	13	5	15	33-42	31	(–3)
12.Armătura	33	14	2	17	44-48	30	(–4)
13.CFR Cluj	33	13	3	17	56-66	29	(–5)
14.Met.Bocşa	33	12	5	16	41-53	29	(–3)
15.Corvinul	33	11	7	15	46-60	29	(–3)
16.CFR Timişoara	33	13	2	18	36-54	28	(–4)
17.Met. Cugir	33	12	4	17	43-64	28	(–6)
18.Olimpia S. Mare *	33	13	4	16	52-56	26	(–6)

* Echipă penalizată cu 4 puncte.

ETAPA VIITOARE: Corvinul-Unirea; ICIM-CFR Cluj; Metalul Bocşa-FC Drobeta; FC Bihor-Gloria Reşiţa; Metrom-Tractorul; Olimpia-Jiul Petroşani; UTA- Jiul Craiova; CFR Timiş- Met. Cugir; FC Maramureş-Armătura.

TRIBUNA sporturilor

SUPLIMENT SĂPTĂMÂNAL DE INFORMARE SPORTIVĂ AL COTIDIANULUI INDEPENDENT "TRIBUNA"

Anul III, nr. 169 | 21. 06. 1993 – 27. 06. 1993 | 4 pagini, 35 lei

Fotbal, Divizia Naţională

BANCARII SCAPĂ LA FINAL!

Progresul - F.C. Inter 4-2 (2-1)

La Bucureşti, pe stadionul "Dinamo", elevii lui Nicuşor şi Simionaş şi-au scos abia în minutul 70 de după gât "ştreangul retrogradării", atunci când Tom Cristea înscria al treilea său gol din acest meci, ridicând scorul la 4-2. Fără Viorel Hizo, plecat în Germania, la Regensburg (împreună cu Remus Vlad) ca reprezentant al F.R.F., interiştii au fost conduşi de pe margine de secundul Jean Gavrilă şi, spre cinstea lor, au refuzat condiţia de excursionişti în Capitală, apărându-şi ... onoarea cu seriozitate şi tenacitate. Şi dacă echipa sibiană ar fi putut beneficia de serviciile lui Blid, L. Cotora şi Glăvan, toţi trei plecaţi cu selecţionata Ligii în Coreea de Sud, ca şi de cele ale lui Văsîi şi Zotincă, suspendaţi pentru cumul de cartonaşe, mai cam zice că meciul putea avea alt deznodământ!

Gazdele încep mai bine şi reuşesc în minutele 17 şi 20 să se desprindă prin golurile marcate de T. Cristea şi Atomulesei. Considerând conturile încheiate, bucureştenii sunt surprinşi de replica energică a interiştilor care reduc scorul prin excelentul Radu Niculescu (min. 37). Şi după reluare, sibienii accelerează căutând egalarea. Dar acelaşi T. Cristea aduce liniştea în tabăra bancarilor (min. 55). Oaspeţii nu se lasă, Maier este faultat în careu după o acţiune caracteristică (min. 61), arbitrul Gh. Constantin acordă penalty şi Niculescu nu-i lasă nici o speranţă portarului bucureştean. Gazdele reuşesc golul descătuşării în min. 70 şi-şi menţin locul sub soarele Diviziei Naţionale.

Progresul: Cîmpeanu - Ciubotariu, Baicea, M. Popescu, G. Dumitru - Atomulesei, Ursu (Petre), T. Cristea, V. Ene - Dună, Cârstea.

F.C. Inter: Ritli - Chioar (C. Szeghedi), Lazăr, Cioroianu, Tâlvan - Pogăcean, Mărgărit, Maier, Niculescu - M. Szeghedi, C. Popa (Kilin).

Mircea BIŢU

tenis

SILVIU TĂNĂSOIU LA AL DOILEA TITLU DE CAMPION

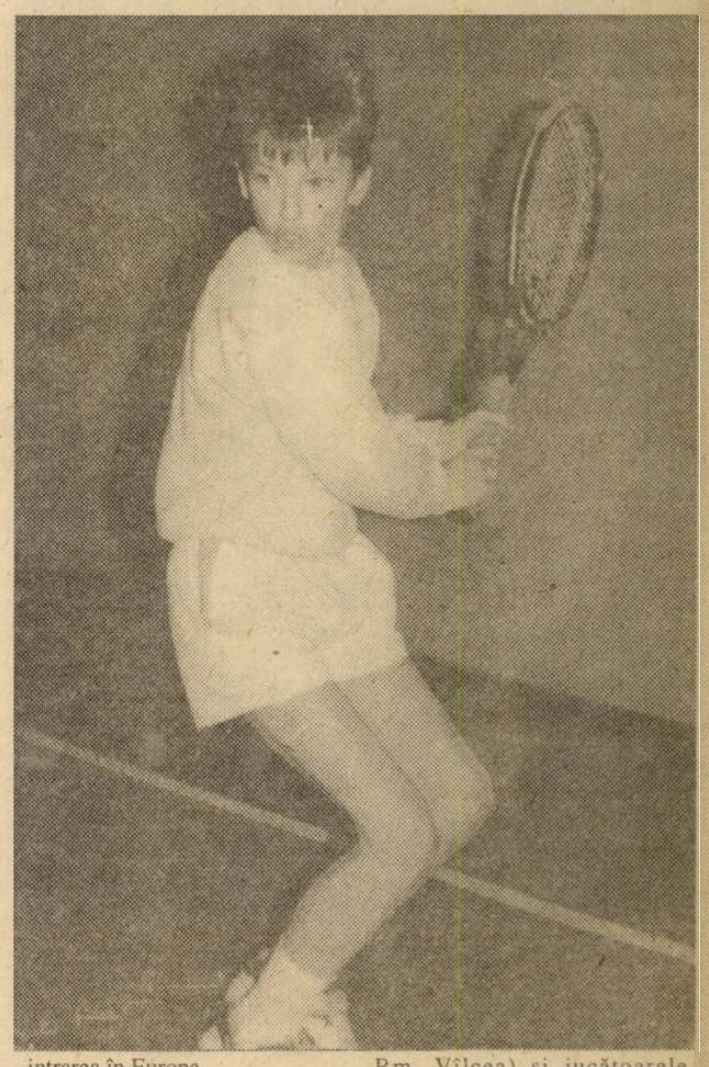

În perioada 12-16 iunie'93 s-a desfăşurat în Bucureşti, pe terenurile Centrului Naţional de tenis, Campionatul Naţional de copii, categ. 8-10 şi 11-12 ani, băieţi şi fete.

La categ. 11-12 ani, Silviu Tănăsoiu, elevul prof. Dorin Cişmaş în cadrul C.S.Ş. Şoimii aşa cum ne-a obişnuit în ultimul timp, a avut o comportare foarte frumoasă reuşind să cucerească al doilea titlu de campion naţional.

Rezultatele obţinute de Silviu în acest concurs au fost:

turul I 6-1; 6-1; cu Tănase Robert (Sp. Studenţesc Buc);

turul II 6-2; 6-0; cu (S. Ciobanu (Steaua Buc.)

turul III 6-2; 3-6; 6-5 cu Hănescu Victor (CSŞ 2 Buc)

Semifinală 6-2; 6-4 cu Mazilu T. (Spartacus Brăila)

Finală 6-1; 6-2 cu Angelo Niculescu (Tg. Jiu).

Din nou, ca şi în finala Cupei Dimitrie Sturdza, Silviu a respectat cu sfinţenie tactica preconizată de antrenorul său: joc foarte variat, alternând mingile liftate cu cele şlaisate, scurtele şi atacurile încheiate cu voleuri decisive. Jocul său complet a impresionat din nou asistenţa.

La finală a asistat şi fostul jucător al Sportului Studenţesc, sibianul Aurel Munteanu I, un mare admirator al lui Silviu.

După finală Relu Munteanu l-a premiat cu 100.000 lei pe proaspătul campion.

Felicitări jucătorului sibian şi antrenorului său şi succes în noua etapă în care păşesc: intrarea în Europa.

În luna iulie Silviu, Nicula Octavian, Nicula Claudiu, Diana Nan însoţiţi de prof. Dorin Cismaş vor participa la 4 turnee în Germania.

Din 3 august, Silviu Tănăsoiu, selecţionat în echipa României de copii până la 13 ani(împreună cu Crăciun Dacian (Chimistul Rm. Vîlcea) şi jucătoarele Gaevschi şi Alexandrescu (Ploieşti), vor participa la Baulle (Franţa), la campionatul mondial pe echipe.

Trebuie menţionat ajutorul permanent pe care Silviu l-a primit de la unul din sponsorii săi: dl. Dumitru Dumitrache (S.C. DUVAS S.R.L.)

DUMITRU SECHELARIU:

INTERVIU ÎN EXCLUSIVITATE

"RETROGRADĂM PENTRU CĂ AM BĂTUT PE DINAMO!"

Cu o jumătate de oră înaintea începerii partidei F.C. Inter- F.C. Selena, ieşind din cabina băcăuanilor, dl. Dumitru Sechelariu, patronul firmei SELENA şi al echipei de fotbal, şi-a făcut cruce rugându-l pe Dumnezeu să-l mai ajute o dată. S-a oprit pe pista stadionului "Municipal", unde-l aşteptau trei colaboratori, şi-a mângâiat barba neagră ca abanosul şi şi-a aprins un Kent. M-am apropiat, împreună cu Lucian Stanciu de la ziarul "ORA", rugându-l să ne răspundă la câteva întrebări.

- Gata de luptă, domnule Sechelariu?

- Nu se vede? De-asta am venit.

- Speraţi, deci, să luaţi astăzi (n.n. - miercuri, 16.06.93) la Sibiu două puncte salvatoare?

- S-ar putea să ne ajungă şi numai unul. Depinde ce fac petroliştii la Bistriţa şi progresiştii la Brăila. Dar tare mi-e teamă că jocurile sunt făcute...

- La ce vă referiţi?

- Parcă dv. nu ştiţi? Eu am preluat pe Selena (căreia i-am dat acest nume după numele nepoţelei mele) cu 1 gol marcat şi 1 punct în clasament. Asta era în etapa a 9-a a turului. Am adus antrenori cu firmă, am legitimat, practic, o întreagă echipă, complet nouă, am modernizat stadionul şi, peste toate, cheltuiesc lunar 30 de milioane de lei numai cu fotbalul! Din cei cca 700 de angajaţi ai firmei mele, 100 se ocupă exclusiv de fotbal. Din păcate, eforturile mele sunt boicotate...

- Vă întreb din nou, la ce vă referiţi?

- La faptul că e posibil să retrogradez pentru că am îndrăznit să bat pe Dinamo! De atunci mafia fotbalului a organizat o coaliţie împotriva mea. Spuneţi-mi şi mie, de ce a trebuit Sportul studenţesc să joace pe viaţă şi pe moarte la Bacău?

- Pentru că, la primele de azi, nimeni nu mai vrea să piardă...

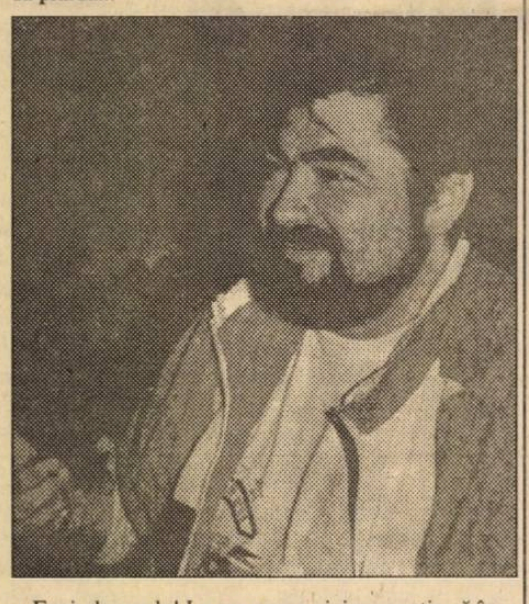

- Fugi, domnule! La ora aceea nici nu se ştia că în Cupa UEFA vor merge 3 echipe româneşti. Şi apoi de ce n-au bătut studenţii bucureşteni şi la Anina, în

continuare în pag a IV-a

Mircea BIŢU

Minutul 91

Fripturiştii au intrat în vacanţă!

Nici în ultima etapă farseurii n-au stat pe cuptor cu mâinile la subsiori. Această parodie numită campionatul Diviziei Naţionale s-a încheiat "apoteotic" cu o cacialma de zile mari: victoria la scor a Gloriei Bistriţa la Cluj, în ideea că, dacă Universitatea Craiova câştigă Cupa, pomanagiii lui Jean Pădureanu pot accede în Cupa UEFA. Şi pentru ca tacâmul să fie complet, legătura cu Craiova s-a...pierdut ca să nu asistăm la o sarabandă a golurilor şi la un murdar dialog la distanţă Gloria-Electroputere.

În ce-i priveşte pe fripturiştii de la Radio - coordonaţi cu o penibilă dezinvoltură de Octavian Vintilă aceştia s-au întrecut în ţemenele, salamalâcuri, linguşiri, aiureli şi pupături pe fese mai rău ca la porţile Fanarului. Mă bucur că vreo două luni (cel puţin) n-o să mai fiu obligat să-i ascult. Ceea ce se întâmplă la aceste transmisii radio este de-a dreptul degradant pentru meseria pe care ne-am ales-o. Spre exemplu, Octavian Vintilă ne toarnă în urechi cucuta vorbelor goale, încheie transmisia fără a ne comunica măcar rezultatul meciului Electroputere - Poli Timişoara, în schimb ne invită la "marea competiţie" botezată "Cupa Presei". Urmându-şi "mentorul", Ilie Dobre ne...informează că fata vicepreşedintelui lui F.C. Petrolul a luat nota 8 la nu ştiu ce examen, Dumitru Pelican ne citeşte un articol din Sportul roşu în care I. Cupen îl laudă pe patronul Selenei, Theodor Mateescu face reclamă sucurilor produse de firma arbitrului Mircea Salomir, iar Ştefan Alecsiu - peltic şi defazat - îl ceartă pe arbitrul Aron Huzu pentru că ar fi fost prea "dur" respectând litera regulamentului. Îmi vine greaţa!

*** Petrolul - FC Braşov 2-0 (1-0).**

continuare în pag. a IV-a

ULTIMA ORA

* În timpul concursului de atletism (juniori) dintre selecţionata Ungariei şi reprezentativa României, la un moment dat, o blondă de vreo 20 de ani s-a dus la groapa de sărituri, s-a dezbrăcat în pielea goală, a efectuat o săritură, după care s-a îmbrăcat şi s-a întors în tribună. Cine ştie ce pariu o fi făcut...

* "Bursele" ce li se acordă atleţilor de clasă numai pentru a se prezenta la startul unui Grand Prix au atins cote de neimaginat în urmă cu câţiva ani. Iată câteva cifre: Carl Lewis-100.000 dolari, Serghei Bubka - 80.000, Nouredinne Morcelli - 50.000, Marie Jose Perec - 35.000... În plus, pentru un record mondial se acordă bonusuri de 50-60.000 dolari.

* Deputatul Ion Raţiu s-a molipsit de la mai tinerii săi colegi şi se duce frecvent la meciurile de fotbal din Divizia Naţională unde doarme pe...rupte. S-a obişnuit de la Parlament unde nu-i mai puţină gălăgie decât la fotbal.

* Avocatul Victor Della Valle, vicepreşedintele clubului de fotbal Nacional Montevideo, campion de fotbal al Uruguayului în 1993, de 3 ori câştigător al Cupei Libertadores, a fost arestat pentru proxenetism. Lumea fotbalului e plină de...surprize.

* Viaceslav Sabunin şi Elena Kaledina au câştigat prima ediţie a probei de o milă la Kremlin. Premiile lor au constat din câte un televizor color, un serviciu de porţelan şi mai multe sticle de...vodcă. Aşa da!

* Şahistul american Bobby Fischer continuă să locuiască la Hotelul Intercontinental din Belgrad deoarece, dacă se întoarce în SUA riscă fie o mare amendă, fie o pedeapsă cu închisoarea pentru că a încălcat embargoul asupra Iugoslaviei, disputând aici meciul cu Boris Spasski în toamna trecută.

* Joao Havelange a afirmat că

continuare în pag. a IV-a

Divizia Naţională

1. STEAUA Bucureşti	34	25	7	2	84-22	57
2. Dinamo Bucureşti	34	23	7	4	81-24	53
3. Univ. Craiova	34	16	10	8	50-36	42
4. Rapid Bucureşti	34	15	9	10	40-33	39
5. Gloria Bistriţa	34	15	5	14	45-41	35
6. Electroputere	34	13	9	12	35-32	35
7. Sp. studenţesc	34	13	8	13	40-43	34
8. F.C.INTER	34	11	11	12	41-47	33
9. Oţelul Galaţi	34	13	6	15	40-49	32
10 .F.C.Farul	34	14	4	16	57-66	32
11. "U" Cluj Napoca	34	14	2	18	43-51	30
12. F.C.Braşov	34	12	6	16	36-45	30
13. Progresul Buc.	34	9	11	14	38-53	29
14. Politehnica Timiş.	34	8	13	13	34-46	29
15. Dacia Brăila	34	10	9	15	36-51	29
16. FC Petrolul	34	12	3	19	47-50	27
17. FC Selena Bacău	34	8	9	17	24-44	25
18. CSM Reşiţa	34	9	3	22	34-72	21

Campioana ţării: Steaua Bucureşti

Retrogradate: CSM Reşiţa şi FC Selena Bacău

Un "derby" devenit simplă formalitate

Gaz metan - Petrolul Stoina 3-0 (3-0)

După o cursă de urmărire de lungă durată, medieşenii au reuşit să-i ajungă şi, apoi, să-i întreacă pe principalii pretendenţi la promovare: Dacia Piteşti, Minerul Uricani şi, mai ales, Petrolul Stoina. Aşa se face că, presupusul derby din ultima etapă n-a mai constituit decât o simplă formalitate, Gaz metan având deja asigurată promovarea în Divizia A.

Dornici să-şi ia revanşa după acel 1-3 din tur, jucătorii gazdă au început meciul în forţă, desprinzându-se decisiv încă din prima repriză. În chiar min. 3, Pustai primeşte mingea de la Niia şi, din interiorul careului, şutează plasat deschizând scorul; în min. 10, Nistor execută o lovitură liberă de la 18 metri, dar mingea întâlneşte bara porţii lui Iova; în min. 24 Pustai, bine găsit de Cenan cu o pasă la întâlnire, îl driblează pe Stroe şi majorează scorul; nu trec decât 6 minute, Cenan recuperează o minge de la Turcitu, pasează la Pustai, care înscrie, calm, lobând balonul peste Iova, ieşit la blocaj. În afara celor trei goluri, am mai notat câteva bune ocazii ratate de Niia (min. 15), Pustai (min. 16 şi 33), Popescu (min. 35).

În această repriză, oaspeţii s-au mulţumit să se apere, încercând să reducă proporţiile scorului.

După pauză, medieşenii n-au mai insistat şi jocul s-a desfăşurat într-o notă de relativ echilibru. Chiar în aceste condiţii, gazdele şi-au mai creat alte situaţii de gol: Niia (min. 65 şi 69), Pustai (min. 70 - şut violent, respins greu de portar în corner) şi Boar (min. 85). În min. 84, Pustai a fost faultat în careu, dar arbitrul L. Vărgatu (Brăila) n-a acordat lovitura de la 11 metri care se impunea (a fost, de altfel, singura lui eroare). La rândul lor, oaspeţii au ratat două ocazii în min. 56 şi 75 prin Doană.

Raport de cornere: 8-1.

Cartonaşe galbene: Cenan şi Nistor, respectiv Băluţă şi Mogoşanu.

Gaz metan: Roşca (min. 70, Cengher) Handrea, Boar, Biro, Nistor-Niia, Someşan, Cenan, Popa-Popescu (min. 70, Dumitrache), Pustai.

Felicitându-i pe fotbaliştii medieşeni pentru performanţa lor, mulţumindu-le celor care i-au sprijinit material şi moral, să le dorim o vacanţă plăcută şi... succes în Divizia A, la toamnă!

I. MEDIEŞEANU

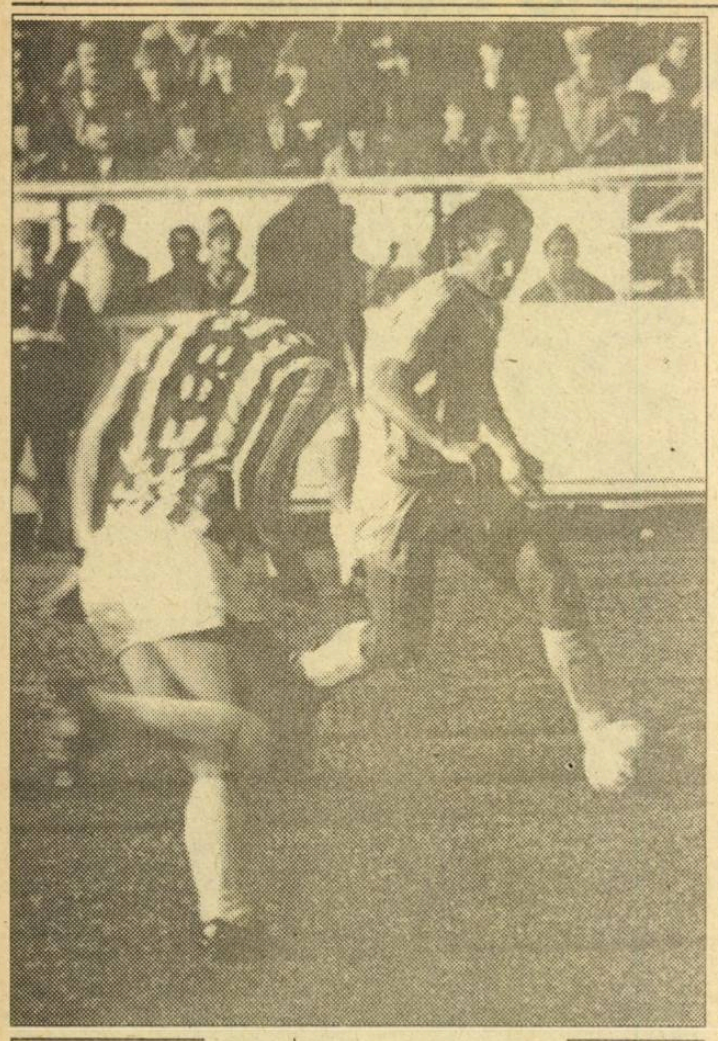

Viorel JURCĂ, ani de zile titular şi căpitan al interiştilor, s-a retras din activitatea competiţională. După tot ce-a făcut pentru fotbalul sibian, Viorel merită să i se organizeze un meci de retragere. Vom fi bucuroşi să putem anunţa că acest act reparatoriu se va concretiza.

Cupa României la fotbal

Mecanica Mîrşa învingătoare în finala judeţeană

Excelent final de sezon pentru tânăra echipă din Mîrşa care după o întrecere de bună calitate s-a impus de justeţe în faţa "unsprezecelui" medieşan, intrat se pare prea devreme în vacanţa estivală.

Foarte bine aşezaţi în teren de antrenorii C.Barbu şi C. Armenean, învingătorii au dominat marea majoritate a partidei, ratând - exceptând golurile realizate - alte mari situaţii de a majora scorul. Elevii lui A.Ioo, mai apatici ca de obicei, au reuşit câteva raiduri periculoase, irosind la rândul lor bune ocazii prin S.Ciulea, M.Lică şi S. Bungiac. Au înscris: V. Burciu (min. 6 şi 46) şi G.Titirigă (min.51) pentru învingători, respectiv S.Bungiac (min.71).

Din rândul jucătorilor care au evoluat am reţinut prestaţiile superioare ale lui: M.Stîngu, D.Neamţu, L.Tarcea, V.Burciu, G.Titirigă, şi D.Ispas de la Mecanica, I.Nicolae, S.Bungiac, M.Lică, F.Schuller şi C.Boariu de la învinşi.

V.M.

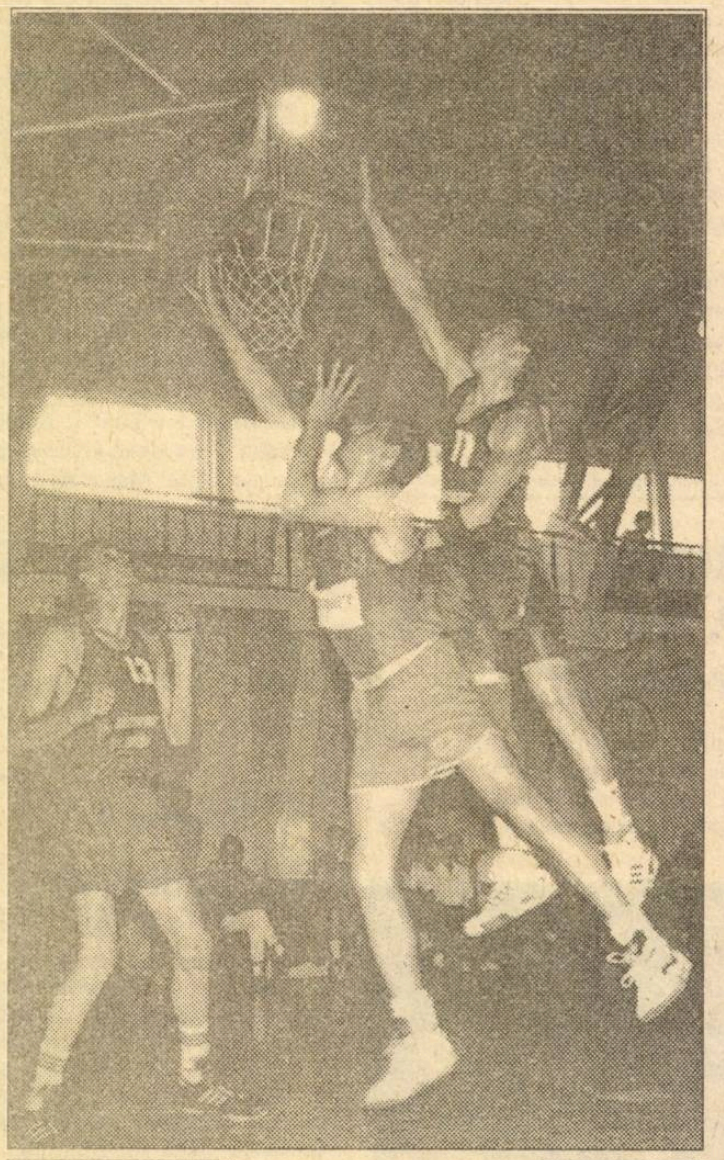

Proaspeţii medaliaţi cu argint în "Cupa României" baschetbaliştii de la C.S.U. Forest Sibiu se află acum într-o binemeritată vacanţă. Nu prea lungă deoarece în a doua jumătate a lunii iunie urmează să susţină câteva partide cu S.K.V. Braunschweig din Germania.

SERIALUL NOSTRU (10)

PRIMUL 8.000 PENTRU ROMÂNIA

Tabăra II - 6750 m

30 iunie. Neo-zeelandezul Russ, un profesionist al marilor înălţimi, unul din cei mai buni alpinişti de altitudine în momentul de faţă, are cea mai bogată experienţă himalayană din grupul nostru. El pleacă la ora 4.00 la tabăra I unde va înnopta după ce va monta un al 3-lea cort. Ceilalţi: zi de odihnă dormim aici pentru prima dată. Săpăm cu pioleţii în gheaţă o mică platformă pe care montăm cel de-al 4-lea cort Wild Country (2 persoane), după care ne gospodărim cum putem. Mâine vom urca la tabăra II, cu un transport de echipament şi alimente, după care vom reveni la tabăra I. Dorm cu Stuart.

2 iulie. Am trecut cu bine prima noapte la 5800 m, totuşi nu sunt suficient aclimatizat. Russ şi Barny pleacă primii, la 4,30. Pe la 5,00 pornesc împreună cu Stuart şi Mildco. Ceilalţi doi - Fulvio şi R.J. - preferă o aclimatizare mai lentă şi coboară în tabăra de bază. Primul sector al traseului spre tabăra II se desfăşoară pe culoare de firn (zăpadă veche întărită) şi gheaţă, printre stânci, pentru ca apoi să ieşim pe creastă, unde, într-o porţiune mai puţin înclinată, trecem pe lângă un cort Wild Country al expediţiei engleze (6200 m). Drumul este foarte lung şi epuizant. Ţinem creasta aproape matematic. Spre stânga (nord) sunt cornişe periculoase, iar sub ele pereţi stâncoşi de sute de metri. În dreapta: feţe de firn abrupte spre gheţarul de pantă situat la sud de creasta pe care urcăm. Mai multe secţiuni înclinate sunt echipate cu corzi fixe pe care urcăm cu ajutorul blocatoarelor (dispozitive speciale din duraluminiu, produse în Franţa). Urcăm la distanţă relativ mare (100-300 m) unul de altul. Se creează astfel sentimentul unei lupte acerbe a alpinistului (ca individ şi nu ca piesă într-o echipă) cu condiţiile din ce în ce mai dure ale unei lumi pure dar ostile, de stâncă şi gheaţă, în care doar puţine suflete au reuşit să pătrundă înaintea noastră. Totul pentru mine este nou şi nu ştiu ce-mi va rezerva secunda următoare. Voi rezista oare acestui efort extraordinar, nemaiîntâlnit până acum şi care face ca aproape fiecare pas să pară a fi făcut cu ultimele mele resurse? Ninge vreo 2 ore, după care, ajungând deasupra norilor intru într-o lume de lumină şi supremă frumuseţe. Frumosul doar îl constat în fiecare clipă - nu îl contemplu - devenind o trăsătură permanentă a acestor locuri generoase ca aspect, dar imposibile ca habitat, doar anumite prezenţe umane cu totul efemere fiind acceptate. Mă opresc din ce în ce mai des să-mi trag sufletul. Nu mă aşez fiindcă efortul de a mă ridica apoi este mult prea mare în comparaţie cu câştigul acumulat. Mă cuprinde o senzaţie continuă de vomă, deşi la plecare mâncasem doar o ciocolată şi băusem supă şi ceai. Am şi la mine mai multe feluri de ciocolată şi un bidon cu Tang, o băutură energizantă. Şi totuşi, nu le pot folosi. Lumina devine orbitoare. Îmi schimb ochelarii nemţeşti cu unii franţuzeşti, cu un coeficient de absorbţie a ultravioletelor de 100%. (Cred că aş putea suda cu ei). Creasta, după o porţiune stâncoasă, se lărgeşte, luând aspectul unui platou îngust, puţin înclinat (20-40 grade). Sunt ultimele sute de metri până la tabără dar mersul este infernal, în special datorită unui strat gros de zăpadă proaspătă. Mă uit la colegi şi mă consolez cu constatarea că nu sunt singurul care se chinuie. De fapt totul este perfect normal. Facem 5-10 paşi, după care ne oprim şi luăm clasica poziţie cu corpul încovoiat, dar spre pantă, sprijinindu-ne de piolet. Cortul pe care-l car în rucsac este din ce în ce mai greu. Ajung la tabăra II (6750 m) aproape sfârşit şi mă trântesc pe zăpadă. Reuşesc să mănânc puţină ciocolată şi să beau o gură de Tang. E O.K. Avem 2 corturi dar locul taberei este foarte expus. Privesc spre vârf. Nu mai este aşa de aproape cum îmi părea din tabăra I (5800 m). Înţeleg că greul de-abia începe...

(va urma episodul 11: Tabăra III - 7850 m)

Ticu LĂCĂTUŞU

Campionatul judeţean de fotbal

Goluri multe în penultima etapă

*** CFR-IUPS - Progresul 4-0 (3-0).** Feroviarii au obţinut o previzibilă şi categorică victorie în dauna "unsprezecelui" din Orlat, după o partidă pe care au controlat-o cu autoritate, de la un capăt la celălalt, punctând dezinvolt prin A.Turean (min.34), T.Săraru (min.36), D.Galea (min.44) şi A.Hadăr (min.89).

*** Silva - Sticla 4-5 (2-4).** Avrigenii au învins surprinzător la Sălişte, unde formaţia locală n-a izbutit să se impună în retur decât o singură dată în faţa echipei din Cîrţa. Au marcat: G.Scînteie (min.24, 28, 35), T.Cunţan (min.39 autogol) şi R.Gavrilă (min.74) pentru învingători, N.Vîlcea (min.19 şi 44) şi M.Stoienescu (min.51 şi 61) pentru "pădurari".

*** Fl. Roşie - Cibinul 6-0 (0-0).** Echipa din Cristian n-a rezistat decât o repriză la Cîrţa cedând lamentabil după pauză în faţa unui adversar rămas în 10 jucători, prin eliminarea în min.50 a lui H.Wouner. Autorii golurilor: E.Pascu (min.57 şi 88), A.Kosa (min.63), L.Opriş (min.69 şi 78) şi D.Isaicu (min.86).

*** Romanofir - Cedonia 1-0 (0-0).** Extrem de greu s-au impus textiliştii tălmăceni pe propriul teren unde, în ciuda unor asalturi prelungite şi disperate, n-au reuşit decât în minutul 60 să găsească drumul spre gol, când D.Iancu l-a învins pe bravul portar sibian R.Popescu.

*** Textila - Recolta 3-2 (3-0).** După ce au marcat de trei ori în primele 45 de minute, prin A.Suciu, G.David şi S.Avram, medieşenii n-au mai insistat şi musafirii din Alma, trecând la timonă, au punctat prin N.Popa şi N.Rus.

V.M.

Campionatul naţional de tetratlon - zona centrală Sibiu

172 de atleţi şi atlete din 20 judeţe s-au întrecut, timp de 2 zile, pe stadionul Municipal, în cadrul Campionatului naţional de atletism (tetratlon), rezervat copiilor care au participat la probele: 60 m garduri, lungime sau înălţime, greutate sau aruncarea mingii de oină, 800 m plat (fete) şi 1000 m plat (băieţi). Iată clasamentele individuale: FETE: 1. Anca Ciuhurean (C.S.Ş. Craiova) - 1720 p., Irina Someşan (C.S.M. Bistriţa) - 1608 p., 3. Alina Toma (C.S.Ş. Aripi Piteşti) 1594 p. BĂIEŢI 1. Aurelian Silviu Mărginean (C.S.Ş. Reghin) - 1777, 2. Mihai Mihai (C.S.Ş. Drăgăşani) 1756, 3. Luchian Todea (C.S.Ş. Şoimii Sibiu) - 1706. Pe probe cele mai bune rezultate le-au înregistrat Vasilică Băcilă şi Ionuţ Cătană (C.S.Ş. Şoimii) cu 9,05 la 60 m g., Florinel Tărăbuţă - 5,71 m la lungime şi 68,40 m la oină, Aurelian Mărginean - 2,53,0 la 1000 m plat.

Luni, 21 iunie 1993

14,00 Actualităţi * Meteo 14,15 Ora de muzică * Memento Rimski-Korsakov * Amfiteatrul tinerelor talente. 15,00 Didactica - Admiterea în liceu * Matematică * Limba şi literatura română 15,30 Teleşcoală * Curs de limba italiană 15,45 Un cântec străbate istoria 16,00 Actualităţi 16.05 Clasa a X-a TV * Cultura - necesitate sau lux? 16.35 Civilizaţia montană * Zona clujeană a Munţilor Apuseni: prezent şi perspective 17.05 Magazin în limba maghiară 18.35 Tezaur folcloric * Cântecul amintirii: Maria Tănase 19.00 Documentar TV * ABC - capital privat 19.30 Desene animate: PINOCCHIO 20.00 Actualităţi 20.30 Sport 20.45 Studioul economic * Reforma în date comparative 21.30 Teatru TV. MARAT SADE de Peter Weiss 24.00 Actualităţi 0.15 Repriza a treia 1.00 Închiderea programului

Marţi, 22 iunie

7.00 TVM * Telematinal 10.00 TVR Iaşi 10.50 TVR Cluj Napoca 11.35 Teatru TV MARAT SADE de Peter Weiss 14.00 Actualităţi 14.15 Ora de muzică * Integrala capodoperelor 15.00 Didactica * Istoria României * Geografia României 15.30 Teleşcoală * Curs de limba rusă * curs de limba franceză 16.00 Actualităţi 16.05 Convieţuiri-magazin * Constanţa - mozaic etnic 17.05 Cabinet juridic 17.35 Salut, prieteni (I) 18.30 Starea naţiunii - Dialoguri politice 19.30 Desene animate * Pinocchio 20.00 Actualităţi 20.35 Rosturi, rostiri 20.40 Sport 20.45 Film serial. Dragoste la prima vedere * Ucigaşa * Arrividerci, Roma... 21.45 Concert extraordinar 22.15 Salut, prieteni! (II) 23.00 Actualităţi 23.15 Confluenţe 24.00 Închiderea programului

Miercuri, 23 iunie

7.00 TVM * Telematinal 10.00 TVR Iaşi 11.00 TVR Cluj-Napoca 12.00 La sept: Palete * Woldnet USIA 13.30 Desene animate * Diplodo 14.00 Actualităţi 15.00 Didactica - Bacalaureat '93 * Matematica * De lingua latina 15.45 O samă de cuvinte * Videobiblioteca pentru toţi 16.00 Actualităţi 16.05 Drumuri în memorie * Slatina - secole de civilizaţie 16.35 Panoramic muzical 17.05 Sport-club 18.00 La Beijing, pe urmele lui Milescu Spătarul 18.30 De la lume adunate... 19.00 În obiectiv: societatea * O instituţie a tranziţiei: "Evenimentul Zilei" 19.30 Desene animate * Pinocchio 20.00 Actualităţi 20.35 Sport 20.40 Telecinemateca. Primul cerc (Anglia, 1990) 22.45 Azi în prim plan. Justiţia 23.30 Actualităţi 20.45 Simpozion. Revistă de literatură şi artă 0.30 Închiderea programului

Joi, 24 iunie

7.00 TVM * Telematinal 10.00 TVR Iaşi 11.00 TVR Cluj-Napoca 12.00 Film artistic. Sărutări... şi pe luni 13.35 Desene animate * Diplodo 14.00 Actualităţi 14.15 Ora de muzică 15.00 Didactica - Bacalaureat '93 * Fizică * Chimie 15.30 Teleşcoală * Curs de limba engleză: "Follow me!" 16.00 Actualităţi 16.05 Repere moldave * Ultima oră în universităţile ieşene 16.35 Repere transilvane * Omul care a reinventat lumea 17.05 Magazin în limba germană 18.05 Povestea vorbei * Limba română pe meridianele globului 18.35 Festivalul naţional "Căluşul românesc" şi Festivalul Internaţional de folclor "Romula '93" 19.00 Itinerare spirituale * De la Troia la Bizanţ 19.30 Desene animate * Pinocchio 20.00 Actualităţi 20.35Rosturi, rostiri 20.40 Sport 20.45Dallas(243) *21.45 Studioul economic: A început numărătoarea inversă pentru TVA 22.30 Memorialul durerii. Episodul XXIII: Cruciada colectivizării (ultima parte) 24.00 Actualităţi 0.15 Închiderea programului

Vineri, 25 iunie

7.00 TVM * Telematinal 10.00 TVR Iaşi 11.00 TVR Cluj-Napoca 12.00 Film serial. Hoţomanii 13.00 Descoperirea Planetei * Popas în insula Samosir 13.30 Desene animate * Diplodo 14.00 Actualităţi 14.15 Ora de muzică 15.00 Didactica * Şahul de la A la Z 15.25 Teleşcoală * Învăţaţi engleza americană: "Album de familie" 16.00 Actualităţi 16.05 S.O.S Natura! Rezervaţii naturale între conservare şi degradare 16.35 Portativul preferinţelor muzicale 17.05 Arte vizuale 17.35 Pro Patria 18.35 De drag şi de voie bună... 19.00 Cultura în lume 19.30 Desene animate * Pinocchio 20.00 Actualităţi 20.35 Sport 20.40 Film serial. Destinul familiei Howard 21.45 Top 3, 2, 1 Topul lunii iunie * Flash can-can * De ce-l iubiţi pe... ? * Vip în top 22.15 Viaţa parlamentară 22.45 Gong! 23.15 Actualităţi 23.30 Magazin cinematografic Ecranul 0.30 Jazz-fan * Selecţiuni din Festivalul Internaţional de Jazz "Braşov '93" 1.15 Închiderea programului

Sâmbătă, 26 iunie

9.00 Bună dimineaţa... de la Iaşi! 10.00 Actualităţi 10.10 Tip-top, mini-top 11.00 Film serial pentru copii. Aventurile lui Black Beauty 11.30 Tradiţii 12.00 Alfa şi Omega * Libertate sau liber arbitru? (II) 13.00 Ora de muzică 14.00 Ora 25 * Desene animate * Ştiri * Atlas * Topul muzical european * Film serial * Comedie * Mapamond * Atletism * Teleenciclopedia * Actualităţi * Editorialul săptămânii * Fotbal (ora 20.40) Finala Cupei României: Universitatea Craiova - Dacia Unirea Brăila * Film: Caracatiţa * Ştiri 0.25 Aretha Franklin şi invitaţii ei 1.20 Închiderea programului

Duminică, 27 iunie

9.00 Bună dimineaţa 10.00 Actualităţi 10.10 Clubul lui Gulliver 11.00 film serial pentru copii. Aventurile lui Black Beauty 11.25 Avanpremiera TV 11.30 Lumină din lumină 12.30 Viaţa satului 14.00 Actualităţi 14.10 Poşta TV 14.25 Video Dracula Magazin 17.05 Reflecţii rutiere 17.15 Atletism 18.30 Vedete în recital: Toto Cutugno 19.00 Film serial. Dallas 20.00 Actualităţi 20.35 Film artistic. Alt secret 22.15 Convorbiri de duminică 22.45 Actualităţi 23.00 Maeştrii teatrului românesc: Ştefan Mihăilescu Brăila 24.00 Nocturna de duminică 1.00 Închiderea programului

MAPAMOND SPORT

Ionuţ şi "trupa" lui

Una dintre echipele solide din Bundesliga este Bayer 04 Leverkusen, formaţie în care evoluează cu succes compatriotul nostru Ionuţ Lupescu.

Clubul a fost creat la 15 iunie 1904 şi are în prezent 9400 de membri susţinători. Cea mai bună preformanţă a realizat-o în 1948 când a cucerit Cupa UEFA după o finală cu Espanol Barcelona.

Stadionul Ulrich-Haberland are o capacitate de 26.600 locuri (14.500 de şezut, 10.600 în picioare, acoperite, 1500 în picioare, neacoperite). Un bilet în picioare costă 8-12 mărci, iar pentru cei care şed 20-50 mărci.

Preşedintele clubului este Rolf Bull (61 ani), iar manager Reiner Calmund (42 ani).

Deşi în vara anului 1992 a renunţat la doi jucători valoroşi, brazilianul Jorginho (vândut lui Bayer Munchen) şi polonezul Marek Lesniak (dat lui Wattenscheid 09), managerul Calmund şi-a asigurat o echipă solidă: cu românul Lupescu, susţinut în zona de mijloc a terenului de cehul Pavel Hapal, adus de la Sigma Olomouc şi de polonezul Andrzej Buncol, cu un compartiment ofensiv în care excelează Ulf Kirsten, unul dintre golgeterii campionatului şi Andreas Thom.

Dar iată lotul complet: Rudiger Volborn (30 ani), Dirk Heine (23) - portari: Franco Foda (27), Martin Kree (28), Christian Worns (21), Jurgen Radschuweit (26) - fundaşi: Heiko Scholz (27), Andrzej Buncol (34), Mathias Stammann (25), Pavel Hapal (24), Andreas Fischer (29), Markus Happe (21), Ion Lupescu (25), Jupp Nehl (22) - mijlocaşi; Heiko Herrlich (22), Ulf Kirsten (28), Mario Tolkmitt (23), Andreas Thom (28), Marcus von Ahlen (22), Stefan Hanke (21), Rene Rydlewicz (20), Marko Schroder (27) - atacanţi.

Până cu câteva etape înainte de terminarea actualei ediţii antrenorul echipei a fost Reinhard Saftig, dar locul lui a fost luat de sârbul Dragoslav Stepanovic. Acesta s-a născut la 30 august 1948 şi a jucat fotbal la OFK şi Steaua roşie Belgrad, Eintracht Frankfurt, Manchester City. În anul 1985 şi-a început cariera de antrenor la FY Progress Frankfurt. A continuat la Rot-Weis Frankfurt (1987-1991) şi Eintracht Frankfurt (din 1991 până în aprilie 1993).

Prin angajarea lui Stepanovic, conducătorii clubului din Leverkusen au încercat "marea lovitură" şi... au reuşit-o: Bayer a cucerit Cupa Germaniei şi vor fi prezenţi în ediţia 1993/94 a Cupei Cupelor. Ionuţ Lupescu a făcut o alegere bună, ca şi Rednic, ca şi Ion Timofte, ca şi Gigă Popescu. Mai fără noroc au fost cei trei "mohicani": Hagi, Sabău, Răducioiu.

"Nu vreau s-avem soarta Bresciei!"

Luca Bucci s-a născut la 12 martie 1969 în Reggio Emilia, dar, cum nimeni nu-i profet în ţara lui, a fost nevoie să-l remarce Parma pentru a observa şi cei de-acasă ce-au pierdut. Deci, de la Parma a trecut pe la Pro Patria, Rimini, Casertana - echipe modeste - pentru a ajunge la Reggiana, echipa sa de suflet cu care, în această vară, a reuşit să ajungă în primul eşalon al fotbalului italian. Contribuţia lui Luca n-a fost una oarecare fiindcă el este portarul echipei, iar aceasta a primit cele mai puţine goluri din campionat.

Are 1,80 m şi 80 kg, este căsătorit şi îşi doreşte un fiu pe care să-l facă fotbalist. Posedă un automobil BMW, mâncarea preferată sunt cartofii prăjiţi, iar distracţia lui sunt filmele cu Alberto Sordi sau Meryl Streep.

- Te bucuri că Reggiana a promovat?

- Bineânţeles, mai ales că o contribuţie am avut şi eu, de bine ce am primit cele mai puţine goluri.

- Rămâi la Reggiana?

- Din păcate, eu până în iunie 1994 am contract cu Parma, la Reggiana fiind doar împrumutat. Aşa că va trebui să mă supun "stăpânilor" de la Parma.

- A circulat o vorbă cum că tear curta AC Milan...

- Nu-mi place să fiu rezerva cuiva, dar parcă pentru a ajunge la Milan aş trece şi peste asta. AC Milan este o echipă la care nu ştiu care fotbalist n-ar vrea să joace. Dar nu mă grăbesc; oricum, n-am decât 24 de ani.

- Ai stabilit un adevărat record de invincibilitate. Te-ai gândit că într-o zi ai putea apăra poarta reprezentativei Italiei?

- Nici nu îndrăznesc. Nu cred că voi ajunge până acolo. Italia are atâţia portari buni şi numai unul este necesar în joc. Se mai pot întâmpla atâtea. Acum sunt

fericit că am promovat cu Reggiana, dar să nu vă spun cea fost în sufletul meu anul trecut pe vremea asta când Casertana a retrogradat, tot cu mine în poartă! Portarul e important, dar nu poate face totul.

- Cu cine ai vrea să te asemeni?

- Pentru mine Dino Zoff a fost un exemplu de seriozitate, lealitate, bun simţ şi, să nu uităm că a fost unul dintre marii portari ai lumii. Dintre portarii străini pe care i-am văzut îmi place belgianul Michel Preud'home care, iată, la 34 de ani este cel mai bun. Are plasament, capacitate de anticipaţie...

- Ce fel de temperament ai? Se zice că portarii trebuie să aibă şi un dram de nebunie...

- Sunt o fire închisă, rece. Reuşesc să-mi controlez emoţiile, La Parma îmi ziceau "ursul" pentru că li se părea că sunt mereu morocănos.

- Te consideri un om norocos?

- Sunt un om fericit sub toate aspectele: joc fotbal şi îmi place ceea ce fac, câştig suficient ca să duc o viaţă decentă, am o soţie (Michaela) cu care mă înţeleg perfect. Mulţumesc lui Dumnezeu că m-a ajutat.

- Eşti un om religios?

- Da, dar nu-l amestec pe Dumnezeu în ceea ce fac. Nu mă rog să mă ajute la meciuri. În faţa atacanţilor adverşi numai eu mă pot ajuta. Dumnezeu îmi poate ajuta familia, îi poate ajuta pe cei aflaţi în suferinţă. Pentru ei mă rog.

- Agenţia de transport din Reggio Emilia te-a ales omul anului pentru ajutorul pe care l-ai dat în mod dezinteresat...

- N-am făcut mare lucru: am dat, pur şi simplu, suma care mi se cuvenea pentru publicitatea făcută transportului urban în scopul îmbunătăţirii bazei materiale a acestuia. Cred că fiecare trebuie să facem câte ceva pentru a ne ajuta semenii.

- Revenind la fotbal, crezi că Reggiana - cu tine sau fără tine - va rezista în Seria A?

- Nu vrem să avem soarta Bresciei, adică să stăm doar un an, acolo, "sus". Dar pentru asta este nevoie de multe...

"Mi-a plăcut întotdeauna fotbalul"

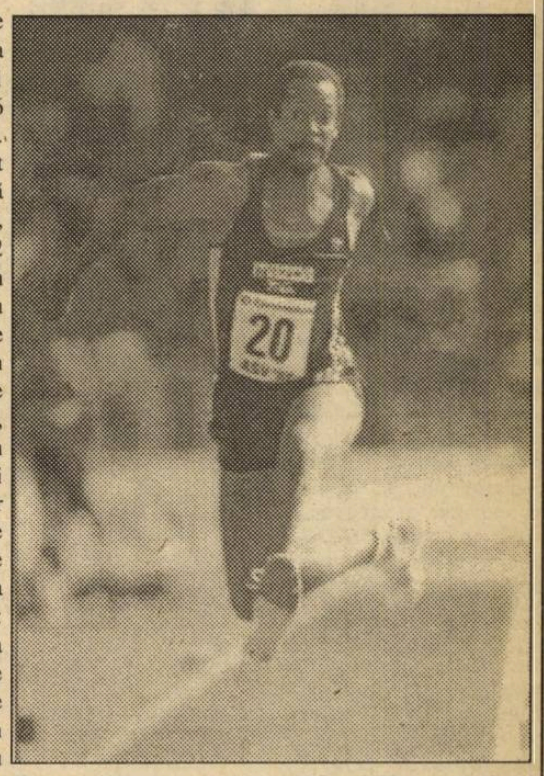

Willie Banks s-a născut la 11 martie 1956 în California. Este căsătorit şi are două fete de 5 şi, respectiv, 2 ani. A fost un bun atlet, cu rezultate notabile în alergările peste garduri, săritura în înălţime şi lungime, dar adevăratele performanţe le-a reuşit la triplu salt: locul 3 la Campionatele naţionale ale SUA din 1976 cu 16,77 m; Campion mondial universitar în 1979 cu 17,20 m; recordmen al SUA în 1981 cu 17,26; recordmen mondial în 1985 cu performanţa de 17,97 m.

După ce a abandonat atletismul, Willie s-a dedicat fotbalului: el face parte din comitetul de organizare a turneului final al Campionatului mondial din 1994, fiind proprietarul unei agenţii de impresariat.

"Mi-a plăcut întotdeauna fotbalul şi mă bucur că acum am prilejul să trăiesc în această lume deosebită. Asta nu înseamnă că am abandonat total atletismul. Pentru a-mi menţine condiţia fizică merg de câteva ori pe săptămână şi fac antrenamente pe stadion."

PENTRU ALBUMUL DUMNEAVOASTRĂ!

Fotografie de grup la P.S.V. Eindhoven cu antrenorul Bobby Robson înconjurat de Erwin Koeman, Gică Popescu şi Bosman (în picioare). Românul face o frumoasă carieră în Olanda fiind serios şi harnic.

Dicţionar subiectiv al sportivilor celebri

(4)

Beamon, Robert "Bob" (SUA) - n.1946. Înălţime 1,90 m, greutate 82 kg. A reuşit la J.O. din Mexic (1968) o săritură în lungime de 8,90 m cu care a cucerit titlul, a stabilit un nou record mondial, îmbunătăţindu-l pe cel vechi cu 55 cm., fapt nemaiîntâlnit în istoria atletismului. Această unică şi neegalată (mulţi ani) săritură l-a făcut celebru pe acest negru născut în Jamaica.

Beloglazov, Anatoli şi Serghei (URSS) - fraţi gemeni născuţi la 16.IX.1956. Primul, campion mondial la lupte libere, cat. 48 kg (1977) şi cat. 52 kg (1978), campion olimpic cat. 52 kg. (1980). Cel de-al doilea n-a reuşit "decât" un titlu olimpic, tot la lupte libere, tot în 1980, dar la cat. 57 kg.

Benvenuti, Giovanni "Nino" (Italia) - n.26 aprilie 1938, la Trieste; 1,78 m, 67 kg.; campion european la amatori în 1957 (Praga) şi 1959 (Lucerna); în 1960 devine campion olimpic (Roma); în 1965 cucereşte titlul mondial. Neînvins ca amator, trece la profesionism şi cucereşte titlul suprem la cat. mijlocie, în 1967 învingându-l pe americanul Emil Griffith; pierde meciul revanşă, dar în 1968 îl recucereşte. În 1970, este făcut pentru prima oară K.O. în carieră de viitorul mare campion, argentinianul Carlos Monzon. Palmares ca profesionist: 90 meciuri, 82 victorii (40 prin K.O., 1 egal, 7 înfrângeri.

(N.I.D.)

PROFIL

Fabien Barthez

S-a născut la 28 iunie 1971 în Lavelanet (Franţa), are 1,83 m şi 76 kg. Tatăl său fiind rugbist, era normal să înceapă prin a practica sportul cu balonul oval. Apoi a fost atras de fotbal şi-a jucat la juniori mici, mai întâi libero, apoi fundaş stânga. Printr-o întâmplare a ajuns în poartă şi acolo a rămas. S-a format şi a debutat în prima divizie franceză la F.C. Toulouse unde, în campionatul 1991/92, era al treilea portar (după Robin Huc şi Olivier Pedemas). L-a văzut însă Bernard Tapie, preşedintele lui Olympique Marseille şi i-a plăcut. Aşa că în iunie 1992 l-a achiziţionat şi nu numai atât: l-a făcut titular, trecându-l pe banca suspinelor pe Pascal Olmeta.

Barthez povesteşte cu nonşalanţa tinereţii că luna septembrie i-a purtat noroc în carieră: în septembrie 1991, Huc, portarul titular al lui Toulouse, a apărat mizerabil într-o partidă de campionat contra lui Montpellier, Pedemas era accidentat şi s-a văzut în poartă, pe care n-a mai părăsit-o; la 26 septembrie 1992, temperamentalul Olmeta a luat două goluri, parabile la Lens şi Barthez s-a trezit titular la Olympique.

Titular al reprezentativei de tineret a Franţei, Barthez pândeşte acum postul de portar al primei reprezentive. Poate tot în septembrie...

SPORT ŞI MATEMATICĂ

O prezenţă cu totul inedită între culturiştii americani a constituit-o Frank Zane. El n-a acceptat niciodată să fie transformat într-o supervedetă şi, deşi a trecut la profesionism, n-a abandonat niciodată profesiunea sa de bază aceea de profesor de matematică. Nu mai puţin solicitat la antrenamente, Frank a găsit timp să facă studii de chimie, psihologie, filozofie şi să-şi dea chiar doctoratul cu lucrarea "Factorul psihologic în antrenamentele şi concursurile de culturism"

Într-o epocă în care arena culturismului era dominată de campioni ai majorităţii (Oliva, Schwarzenegger, Robinson) sau ai densităţii musculare (Columbu), Zane a reuşit să impună, dreptul fundamental, un alt criteriu de autoapreciere, prin excelenţă estetic: proporţionalitate, armonie. Corpul lui Zane era ca un giuvaier, preţios nu atât prin mărimea sa, cât prin arta cu care a fost şlefuit. Foarte mulţi specialişti l-au considerat întruchipare a perfecţiunii corporale.

Zane nu a avut calităţi fizice native de excepţie, a avut, în schimb, har şi putere de muncă demne de un mare campion.

"Motivul pentru care nu am abandonat antrenamentele după eşecul din 1976 a izvorât din dorinţa de a demonstra că, pentru a învinge, în culturism nu ai neapărat nevoie de proporţii uriaşe sau de o mare densitate musculară. Există oameni care, pur şi simplu, nu au potenţialul de a obţine o maximă dezvoltare în acest domeniu. Şi constatarea îi descurajează. Dar culturismul nu este doar înfruntarea unor corpuri, unor entităţi fizice. Ca orice sport, presupune înfruntarea oamenilor prin intermediul corpurilor. Iar oamenii sunt atât de diferiţi! În opinia mea, corpul unui culturist impresionează nu prin dimensiune - aceasta este în mare parte un dar al lui Dumnezeu - ci prin plusul de frumuseţe pe care îl adaugă universului, ca rod al muncii şi talentului unui creator uman".

În decursul îndelungatei sale cariere Frank Zane a experimentat aproape toate metodele posibile de antrenament şi alimentaţie, făcând cercetări pentru realizarea a noi programe. Ţinea un jurnal -ide antrenament în care nota în detaliu câte serii şi repetări executa, cum reacţiona organismul la fiecare nouă solicitare, care era starea psihică în timpul lucrului.

"Nu aveam un program şablon. Corpul omului nu este o maşină. El poate răspunde diferit, de la o zi la alta, solicitărilor aceluiaşi exerciţiu. Atitudinea mentală este, în acest sens, esenţială. Un antrenament de două ore, în care lucrezi cu interes şi concentrare va da întotdeauna rezultate mai bune decât un antrenament - fie şi de 8 ore - în care nu faci decât să te supui inerţiei efortului".

Constatând că, totuşi, pericolul instalării inerţiei există, Zane a elaborat o metodă proprie, numită "metoda-şoc". În esenţă, aceasta tinde să preîntâmpine obişnuirea muşchiului cu solicitarea. Când culturistul observă că deprinderea este pe cale de a se statornici, el trebuie să mărească intensivitatea solicitării - încărcătura mai grea, număr sporit repetări - deci, să recurgă la un "şoc", asigurând în continuare eficacitatea exerciţiului.

Campionul american a fost, de asemenea, un specialist în gradarea intensivităţii antrenamentelor, astfel încât ziua de concurs să-l găsească în forma maximă.

"Poţi fi tot anul într-o formă sportivă bună, dar forma de vârf,indispensabilă luptei pentru titlu, o poţi atinge o singură dată pe an. Secretul e să ştii să obţii exact în ziua decisivă".

Acest "secret", i-a deschis lui Zane calea spre piscurile performanţei, dar victoria supremă a venit foarte târziu, după 14 ani (!) de muncă fără răsplată. În 1967, Frank şi Christine, soţia lui (tot profesoară), la New York, au concurat pe aceeaşi scenă. Christine a devenit Miss America, iar Frank n-a reuşit să acceadă la titlul masculin, Mr. America. Abia peste un an a reuşit să se impună şi el. În 1970, la Londra, cei doi soţi urcă - de data asta împreună - pe cea mai înaltă treaptă a podiumului: ea, Miss Bikini, el, Mr. Univers. Dar, adevărata răsplată a eforturilor acestui sportiv desăvârşit s-a produs în perioada 1977-1979 când a cucerit titlul de Mr. Olympia, cea mai mare distracţie visată de un culturist. Avea 38 de ani (în 1979)!

Datele lui antropometrice în 1979: înălţime- 1,75 m, greutate - 85 kg, perimetru torace - 132 cm, perimetrul taliei - 71 cm, perimetru coapsă - 66 cm, perimetru gambă - 46 cm.

"Am început să realizez ceva important în viaţă, inclusiv în culturism, doar după ce m-am căsătorit" - a declarat ziariştilor...

A XI-a ediţie a "Cupei Măgura" la turism montan

În 12-13 iunie 1993 s-a desfăşurat cea de-a XI-a ediţie a "Cupei Măgura" la turism montan, concurs organizat de clubul de turism cu acelaşi nume din Cisnădie. La start s-au prezentat concurenţi din: Craiova, Braşov, Predeal, Mediaş, Miercurea-Ciuc, Sibiu şi Cisnădie, reprezentând 11 cluburi de turism, constituite în 25 de echipaje.

Sâmbătă, concurenţii au parcurs proba de traseu (diferenţă de nivel 900 m, atingerea Vf. Măgura) care a avut o durată de 6 ore. Seara, pe Valea Cisnădioarei, unde a fost amplasată tabăra, s-a desfăşurat proba culturală al cărei clasament final a fost: locul I - Olimp Compa S.A., locul II C.T.M. Nordic Sibiu, locul III - Sibiniensis Sibiu.

După desfăşurarea probelor teoretice (prim-ajutor), (meteorologie montană, floră montană) şi practice instalarea corectă şi contracronometru a cortului, (pregătirea unei mese calde în condiţii de bivuac fără preparate şi semipreparate, orientarea turistică, aprinderea focului fără folosirea unei surse de foc), clasamentul final s-a prezentat astfel: categoria A (până la 20 de ani) feminin: locul I - echipajul nr. 1 (Constantinescu Simona, Oroian Adina, Horaţiu Roxana, Drăgoi Oana) C.T.M. Nirvana Sibiu.

Categoria A, masculin: locul I; Echipaj nr. 8 (Popa Viorel, Marcu Ion, Isăcescu Sorin) - C.T.M Sibiniensis Sibiu; locul II - echipaj nr. 7 (Vlad Adrian, Ignat David, Nicu Paul) - C.T.M. Nirvana Sibiu; locul III - echipaj nr. 2 (Mărţoiu Sabin, Schuster Mihail, Pizea Octavian) C.T.M. Carpaţi Miercurea - Ciuc.

Categoria B (peste 20 ani) feminin: locul I - echipaj nr. 2 (Voicu Rodica, Gherghel Elena, Mureşan Nicoleta) Olimp Compa, locul II - echipaj nr. 1 (Giurgiu Adriana, Radu Daniela, Bădiţă Florina) C.T.M. Sibiniensis Sibiu, locul III - echipaj nr. 3 (Bandi Tunde, Macare Mariana, Lupu Ada) Corydalis Felam Mediaş.

Categoria B (peste 20 ani) masculin: locul I - echipaj nr. 5 (Harapu Ştefan, Solomon Corina, Şerban Cristian) Colţii Morarului Predeal, locul II - echipaj nr. 2 (Negrea Radu, Brănescu Gabi, Bănculescu Neli) Olimp COMPA SA, locul III - echipaj nr. 6 (Mureşan Nicolae, Pătărău Sorin, Mureşan Terezia) Olimp Compa SA.

În clasamentul general pe cluburi, locul I a fost ocupat de clubul Corydalis Felom Mediaş, locul II clubul Sibiniensis Sibiu, iar locul III - clubul Olimp Compa SA Sibiu.

Tot cu acest prilej s-a acordat un premiu special celui mai tânăr concurent - Irimie Sebastian (6 ani) şi sportivei Cornelia Bănculescu, singura participantă la toate ediţiile în calitate de concurentă.

Sponsorii acestui concurs au fost: Forumul Democrat al Germanilor din România; Societatea Comercială "Bumbacul" SA Cisnădie; Societatea Comercială "Mătasea Română" SA Cisnădie; Clubul Copiilor Cisnădie; Societatea Comercială Nilvana SRL Cisnădie; Ioma - Rom SRL Sibiu; Omul de afaceri german Klaus Kasten.

Nicolae FLEACĂ

Rugby Div. "A"

Liderul umilit la Sibiu!

Nu atât ca diferenţă de puncte, cât prin jocul practicat, sibienii s-au autodepăşit în această confruntare. Cei prezenţi miercuri pe stadion n-au avut ce regreta. Dacă Roşu a strălucit, totuşi artizanul acestei victorii a fost ECHIPA, cu o evoluţie de excepţie în care grămada s-a "bătut" pentru fiecare balon, iar treisferturile, au fost permanent pe fază "tăind" din faşă orice încercare de atac a adversarilor. Un alt atu care a contat în economia jocului a fost tactica aleasă adaptată la condiţiile de joc (teren umed, ploaie) cu mingi înalte, de urmărire care au pus permanent în dificultate apărarea stelistă. Adăugând la toate acestea sclipirile de moment ale unuia sau altuia dintre jucători avem imaginea de ansamblu a unui joc de rugby adevărat, în care echipa noastră a fost net superioară. Ce ni se pare de asemenea important, având în vedere miza jocului este psihicul de învingători, etalat de băieţii noştri, siguri pe ei în toate fazele, convinşi permanent că victoria nu le poate scăpa.

Din filmul jocului vom păstra multă vreme în memorie cele două pătrunderi ale lui Negru care realmente şi-a paralizat adversarii, pe parcursul a 50 - 60 metri fiind de neoprit, precum şi cele trei lovituri de picior căzute ale lui Roşu procedeu din care, de multă vreme, nu s-a mai marcat pe Valea Aurie, angajamentul grămezii, cu evidenţiere "în bloc" (menţionarea unui nume sau a altuia, nedreptăţind meritele celorlalţi). Felicitări tuturor băieţilor, antrenorului lor şi tuturor oamenilor de suflet, care în momentele dificile, premergătoare jocului şi-au făcut simţită prezenţa.

Au înscris: Cocîrcă şi C. Fugigi încercări, ambii după două acţiuni cu înaintarea, Roşu 3 l.p.c realizate în partea a doua a jocului, pentru gazde, Popişteanu - 3 l.p pentru oaspeţi, scorul final al întâlnirii fiind 19-9.

Antrenorul Mircea Beianu a folosit următorul XV: Voicu, Suciu, Florea, Dumitru, G.Banciu, Cocîrcă, Secelean, Zeicu, C. Fugigi, Roşu, Negru, Amarie, R. Fugigi, Banciu, Mitocaru.

În etapa a 17-a s-au mai disputat jocurile " U. Eltim - Dinamo 19-10 (meci cu scântei, responsabil cu "amnarul" antrenorul dinamovist Mircea Paraschiv), CSM Suceava- Minerul Lupeni 16-7; Ştiinţa Petroşani- Sportul studenţesc 42-7.

Federaţia (păcătos organism) a aprobat amânarea confruntărilor Griviţa Roşie - CFR Constanţa oferind odraslelor un respiro înaintea confruntării decisive de sâmbătă cu Steaua şi Farul - U. Remin, din motive nejustificate, după părerea multora. În urma acestor rezultate clasamentul arată astfel:

1. Steaua	17	12	0	5	354-234	41 p.
2. U.Eltim	17	11	0	6	432-222	39 p.
3. Gr.Roşie	16	11	0	5	330-211	38 p.
4. Farul	16	9	1	6	402-225	35 p.
5. CSM Foresta	17	8	1	8	291-266	34 p.
6. St.Petroşani	17	8	1	8	207-255	34 p.
7. U.Remin	16	8	1	7	243-221	33 p.
8. M.Lupeni	17	8	0	9	307-317	33 p.
9. Dinamo	17	7	1	9	305-274	31 p.*
10. CSM Suceava	17	7	1	9	199-282	31 p.*
11. CFR C-ţa	16	5	2	9	242-244	28 p.
12. Sp.Studenţesc	17	2	0	15	157-681	21 p.

* Echipe penalizate cu un punct.

Etapa a XVIII-a

DINAMO - CSM FORESTA 18-16 (7-9)

Puţin a lipsit ca sibienii să obţină victoria în confruntarea de la Bucureşti. Accidentările lui Zeicu în prima repriză şi a lui Roşu în cea de-a doua au înclinat balanţa în favoarea gazdelor care aveau nevoie de această victorie ca de aer. Jocul a fost echilibrat, plăcut, sportiv, iar în ceea ce ne priveşte rezultatul - echitabil. Au înscris pentru CSM FORESTA - Dobre - înc., A.Banciu 1 tr; Roşu 2 l.p.c., 1 l.p.;

Etapa a fost marcată de victoria Griviţei (scor 21-16) care a învins liderul pe propriul ei teren, luând astfel o importantă opţiune pentru cucerirea titlului de campioană. Se pare că sforarilor federaţiei o să li se îndeplinească dorinţa. Celelalte rezultate au fost:

U. Remin - U Timişoara 23-9; CFR C-ţa - Ştiinţa Petroşani 30-15; Minerul Lupeni - Farul 23-8; Sp. studenţesc - CSM Suceava 17-27.

Joi, 24.06.a.c. pe terenul Valea Aurie, sibienii vor întâlni de la ora 10.00 echipa U. Remin Baia Mare în cadrul celei de-a XIX-a etape a campionatului.

G.RADU

"RETROGRADĂM PENTRU CĂ AM BĂTUT PE DINAMO!"

urmare din pag. I-a

meciul cu lanterna roşiteană?

-Oricum, domnule Sechelariu, dacă o fi să cădeţi, o faceţi, cum se spune, pe mâna dv. De ce n-aţi bătut Brăila acum 3 zile?

- Pentru că a fost atunci o vijelie nemaivăzută la Bacău şi avantajată a fost echipa care s-a apărat. În plus, Gh. Popa a primit un gol copilăresc.

- Sper că nu-i învinuiţi pentru asta tot pe cei de la Dinamo...

- Pentru asta nu, dar pentru ce se va întâmpla în penultima etapă, pot învinui multă lume, inclusiv federaţia.

- Mă rog, e dreptul dv. Îmi daţi un pronostic pentru meciul cu F.C. Inter pe marginea căruia s-au făcut atâtea speculaţii!

- Sunt destule ziare care trăiesc din exagerări şi invenţii. Eu, v-o spun cu mâna pe inimă, n-am umblat cu vicleşuguri. Le-am oferit jucătorilor mei, pentru o victorie astăzi, 40.000 de dolari. E o motivaţie importantă! Să-i văd dacă sunt capabili să-i ia!

- Părerea mea personală, dacă nu vă supăraţi, domnule Sechelariu, este că F.C. Selena are un lot subţire pe care milioanele dv. n-au cum să-l facă redutabil!

- Nu sunt de acord. Nu sunt multe echipe în Divizia Naţională cu jucători precum Scânteie, Profir, Burleanu, Cristescu, Fl. Ionescu şi alţii. Mentalitatea lor este neconformă cu cerinţele fotbalului profesionist.

- Se spune prin presă că-i datoraţi 8 milioane lui Feri Vaştag, campion mondial la box...

- Când a plecat lotul boxerilor români la mondiale eu am dat 5 milioane. Pe Feri l-am angajat la Selena şi i-am redat încrederea în forţele proprii. Nu eu am promis cele 8 milioane pentru titlul suprem, ci dl. Sîrbu. Oricum, pe Feri îl voi răsplăti. Îi voi da, în bloc cu mine, un apartament cu 4 camere care costă 12 milioane. Deocamdată el nu se decide. Acum, că e campion mondial, îl caută şi nemţii, şi americanii, şi alţii. În ţară, ca boxer, n-are adversar. Până la campionatele europene nu mai are competiţii. Vreau să-l lansez în fotbal. Ştiu că are calităţi. V-o spun la modul serios.

- Şi dacă, totuşi va retrograda Selena?

- Voi continua. Nu mă dau bătut chiar aşa uşor.

- Succes şi vă mulţumesc, domnule Sechelariu!

Minutul 91

urmare din pag. I

A marcat Negoiţă (min. 1 şi 70). Găzarii scapă de retrogradare in extremis. *** Dinamo - Sportul studenţesc 4-2 (3-2).** Dinamoviştii n-au vrut să-l ajute pe fostul lor jucător şi antrenor să ajungă în Cupa UEFA. Autorii golurilor: Prin Săceanu (min. 7 şi 37), Nelson (min. 43) şi Mihali (min. 68), respectiv Stănici (min 13, din 11 metri) şi Dobre (min. 22). *** Steaua - Universitatea Craiova 3-1 (2-0)** Goluri realizate de I. Dumitrescu (min. 15 şi 24), Iftodi (min. 52). respectiv Stîngă (min. 55, din 11 m). În min. 60, Cioloboc a ratat un penalty. Au fost eliminaţi de pe teren Mogoşanu (Universitatea) şi Csik (Steaua). Dă-i înainte, Aroane! *** Electroputere - Poli Timişoara 3-0 (1-0).** Clujeanul M. Salomir l-a trimis în tribună pe Sorin Cîrţu. A marcat Albeanu (min. 35), iar în repriza secundă s-a "întrerupt" legătura! (aşa că nu ştiu cine a înscris celelalte goluri...) *** CSM Reşiţa - Dacia Brăila 2-0 (2-0).** Vae victis! Autorii golurilor: Szijj (min. 11, din penalty) şi Panescu (min. 39). *** Oţelul - Rapid 2-1 (1-1)** Ragea (min. 14), Maleş (min. 89), respectiv Dumitraşcu, "fiul bătrânului Dumitraşcu" (vorba lui Vintilă), în min. 34, din 11 m, sunt autorii golurilor. În min. 72, Maleş a ratat un penalty. *** "U" Cluj - Gloria 1-5 (1-1).** Clujenii au pierdut stima mea, chiar dacă au nevoie de bani pentru vacanţă. Au marcat: Voica (min. 20), respectiv Lazăr (min. 25 şi 88), Rus (min. 89), Mironaş (min. 71) şi Ivan (min. 89) *** F.C. Selena - F.C. Farul 0-2 (0-0).** Deşi nu-i bine să te bucuri de nenorocirea altuia, băcăuanii meritau să retrogradeze. Au marcat: Carabaş (min. 53) şi B. Oprea (min. 65). În min. 37, Burgă (Selena) a fost eliminat. Sunt curios dacă Sechelariu a mai aplaudat plângând, ca la Sibiu.

N.I.DOBRA

ULTIMA ORĂ

urmare din pag a I-a

Japonia este favorită pentru organizarea turneului final al Campionatului Mondial din 2002. Deci: 1994 -SUA, 1998 - Franţa, 2002 - Japonia.

* Medaliată cu bronz la Campionatele Mondiale de tenis de masă, Otilia Bădescu a trecut în fruntea clasamentului european.

* Tenismenul francez Cedric Pioline a fost exclus din echipa de Cupa Davis pentru că a insistat să se antreneze separat de ceilalţi componenţi ai formaţiei.

* Celebrul ciclist francez Laurent Fignon intenţionează să abandoneze: "La 33 de ani, după 12 ani de concursuri dure ca profesionist, este greu să te menţii în frunte. S-au afirmat, în ultimul timp, ciclişti mult mai tineri. De 3 ani n-am mai cucerit victoria în nici o cursă, aşa că e vremea să abandonez".

* Tenismena Ruxandra Dragomir a fost acceptată pe tabloul principal de 128 pentru turneul de la Wimbledon. Este şi acesta un pas înainte...

* Federaţia Română de Fotbal a stabilit ca finala Cupei României de sâmbătă 26 iunie a.c. să înceapă la ora 20,45.

(n.i.d.).

Vor retrograda Şoimii?

Şoimii Compa - Unirea Alexandria 0-1 (0-1)

Ruşinoasă înfrângerea Şoimilor, jenantă comportarea fotbaliştilor şi de neînţeles aşezarea în teren impusă de antrenori. Normal, prin acest rezultat Şoimii vor retrograda, urmând să dueleze în viitorul campionat, probabil cu voinicii "incoruptibilului" Pavlovici care le-a încurcat socotelile "stranierilor" sibieni din Zlatna. Minunea salvării ar putea veni de la F.R.F. care va analiza în curând memoriul sibienilor şi evenimentele petrecute la Sadu. Cât despre joc să vă informăm că dacă scorul final ar fi fost 3 sau 4-0 pentru oaspeţi, nu ar fi mirat pe nici un spectator prezent la meci. Este inadmisibil să nu şutezi nici măcar o dată pe spaţiul porţii şi să ratezi cu nonşalanţă ocazii de gol, ca cele ale lui Armenean în debutul partidei sau, mai ales, cea a lui Bîrsan din min. 32 care întâmplător a driblat doi adversari şi, de la 5 m lateral (uitându-se cum creşte iarba) să şuteze în plasa laterală în loc să paseze spre cei doi coechipieri aflaţi nemarcaţi în imediata apropiere a punctului de la 11 metri.

În schimb, oaspeţii, disciplinaţi, harnici, cu o voinţă demnă de subliniat s-au salvat de la retrogradare graţie golului din min. 30 realizat de DURLEA care, la o lovitură liberă de la 18 m, a şutat puternic, mingea fiind deviată în gol de un apărător sibian.

Practic formaţia noastră a fost ruptă în două, mijlocul terenului - în lipsa lui Ştef şi pe parcurs şi a lui Ciobanu - fiind inexistent la construcţie.

Arbitraj fără cusur asigurat de Silviu Buzărnescu (Craiova)

Şoimii Compa: Fl. Berţa - P. Berţa, Mihăilă, Maşca, Negrea (min.65, Mărginean) - Luca, Ciobanu (min. 45, Brumar), Armenean- Turc, Munteanu, Bîrsan.

I. PLEŞCA

*EUROSPORT *EUROSPORT *EUROSPORT

Luni 21 iunie

9.30 Aerobic 10.00 Atletism 11.00 Auto magazinul sporturilor cu motor 12.00 Baschet american 14.00 Fotbal Cupa Americii 16.00 Tenis 19.00 Automobilism 20.00 Eurofun Magazin sportiv 20.30 Ştiri 1 21.00 Baschet american 23.00 Fotbal 0.00 Golf 1.00 Ştiri 2 1.30 Fotbal

Marţi 22 iunie

9.30 Aerobic 10.00 Tenis 13.00 Fotbal 14.00 Fotbal Cupa Americii 16.00 Baschet 18.00 Căţărare liberă CM 19.00 Fotbal 20.00 Eurofun 20.30 Ştiri 1 21.00 Tenis 23.00 Biliard 0.00 Baschet CE 1.30 Fotbal Cupa Americii

Miercuri 23 iunie

9.30 Aerobic 10.00 Căţărare liberă 11.00 Tenis 13.00 Fotbal 16.00 Baschet 17.30 Jocurile mediteraneene 18.30 Olimpic-magazin 19.00 Triatlon 19.30 Ştiri 20.00 Baschet 21.30 Box thailandez 0.00 Baschet 1.30 Fotbal

Joi 24 iunie

9.30 Aerobic 10.00 Golf Magazin 11.00 Eurofun Magazin sportiv 11.30 Triatlon 12.30 Biliard 13.00 Automobilism 14.00 Fotbal Cupa Americii 16.00 Baschet CE 18.00 Baschet CE 18.30 Triatlon 19.00 Ciclism montan 19.30 Ştiri 1 20.00 Baschet 21.00 Fotbal Cupa Americii 0.00 Baschet 1.30 Fotbal

Vineri 25 iunie

9.30 Aerobic 10.00 Căţărare liberă 11.00 Ciclism montan 11.30 Triatlon 12.00 Jocurile sportive mediteraneene 13.00 Fotbal 14.00 Fotbal Cupa Americii 16.00 Karting 17.00 Golf 19.30 Moto 20.00 Baschet american 20.30 Ştiri 21.00 Fotbal Cupa Americii 23.00 Auto Magazinul sporturilor cu motor 0.00 Box 1.30 Box thailandez 2.30 Ştiri 2

Sâmbătă 26 iunie

9.30 Aerobic 10.00 Auto Magazinul sporturilor cu motor 11.00 Moto 11.30 Baschet american 12.00 Box 13.00 Motociclism 16.00 Gimnastică ritmică 18.00 Golf 19.00 Atletism 21.00 Fotbal Cupa Americii 23.00 Motociclism 0.00 Fotbal 2.00 Baschet

Duminică 27 iunie

9.30 Aerobic 10.00 Golf 11.00 Motociclism 13.00 Box 14.00 Fotbal Cupa Americii 16.00 Gimnastică ritmică 18.00 Golf 19.00 Atletism 21.00 Fotbal Cupa Americii 23.00 Automobilism 1.30 Automobilism 2.30 Închiderea programului

CLASAMENTE DIVIZIA A

Seria I

Flacăra- Chimia 2-0; Foresta- Gloria Buzău 4-2; Portul-Unirea Slobozia 6-1; Ceahlăul - CSM Suceava 3-0; ASA-Poli Iaşi 1-0; Unirea Focşani - CS Olt 3-0 (neprezentare) ; Faur - Gloria Galaţi 4-0; Steaua Mizil - Callatis 3-0; FC Argeş - Autobuzul 2-0

1. CEAHLĂUL PN	34	20	7	7	54-24	47
2. Steaua Mizil	34	19	3	12	71-34	41
3. FC Argeş	34	16	9	9	64-32	41
4. Flacăra Moreni	34	19	3	12	48-41	41
5. ASA Tg.Mureş	34	18	3	13	48-40	39
6. Gloria Buzău	34	15	5	14	62-55	35
7. Unirea Focşani	34	13	9	12	41-35	35
8. Callatis Mangalia	34	15	5	14	41-43	35
9. Faur Bucureşti	34	15	4	15	51-40	34
10. Portul Constanţa	34	15	4	15	56-53	34
11. CSM Suceava	34	14	6	14	44-47	34
12. Poli Iaşi	34	15	3	16	46-43	33
13. Chimia Rm. Vîlcea	34	13	5	16	56-62	31
14. Foresta Fălticeni	34	14	3	17	37-50	31
15. Autobuzul Bucureşti	34	12	6	16	42-49	30
16. Gloria Galaţi	34	12	6	16	39-49	30
17. CS Olt '90	34	11	4	19	36-72	26
18. Unirea Slobozia	34	5	5	24	23-95	15

Promovează: Ceahlăul P. Neamţ.

Retrogradează: CS Olt şi Unirea Slobozia.

Seria II-a

Corvinul - Unirea 2-1; ICIM - CFR Cluj 2-0; Metalul Bocşa - FC Drobeta 4-0; F.C. Bihor- Gloria Reşiţa 4-2; Metrom - Tractorul 2-0; Olimpia - Jiul Petroşani 3-1; UTA - Jiul Craiova 3-1; CFR Timişoara - Met. Cugir 1-1; F.C. Maramureş - Armătura 6-3.

1. U.T.Arad	34	20	4	10	64-33	44
2. FC Bihor	34	18	7	9	54-38	43
3. Jiul Petroşani	34	18	3	13	68-40	39
4. Gloria Reşiţa	34	18	3	13	42-35	39
5. Metrom	34	15	7	12	36-31	37
6. FC Maramureş	34	16	3	15	70-51	35
7. Tractorul Braşov	34	15	4	15	52-50	34
8. ICIM Braşov	34	14	6	14	45-44	34
9. Unirea A. Iulia	34	15	3	16	49-52	33
10. Jiul IELIF Craiova	34	14	4	16	42-53	32
11. Metalul Bocşa	34	13	5	16	45-53	31
12. Drobeta Tr. Severin	34	13	5	16	33-46	31
13. Corvinul Hunedoara	34	12	7	15	48-61	31
14. Armătura Zalău	34	14	2	18	47-54	30
15. CFR Cluj	34	13	3	18	56-68	29
16. CFR Timişoara	34	13	3	18	37-55	29
17. Metalurgistul Cugir	34	12	5	17	44-65	29
18. Olimpia S.Mare *	34	14	4	16	55-57	28

*** Echipă penalizată cu 4 puncte.**

Promovează: UT Arad.

Retrogradează: Metalurgistul Cugir şi Olimpia Satu Mare.

BIBLIOTECA ASTRA SIBIU

TRIBUNA sporturilor

SUPLIMENT SĂPTĂMÂNAL DE INFORMARE SPORTIVĂ AL COTIDIANULUI INDEPENDENT "TRIBUNA"

Anul III, nr. 170 | 28. 06. 1993 – 4. 07. 1993 | 4 pagini, 35 lei

Craiova la Cupa

Finala Cupei României a, revenit, cum era de aşteptat, Universităţii Craiova, care sâmbătă noaptea, pe stadionul Naţional, a depăşit mai clar decât arată scorul de 2-0 (0-0), formaţia Dacia Unirea Brăila. Partida în ansamblu, n-a fost cine ştie ce , ea fiind salvată, totuşi, în ultimul sfert de oră, de sclipirile oltenilor care au înscris două goluri superbe prin Vasc (min. 85) şi Craioveanu (min. 90). Păcat de accidentarea bravului Emil Săndoi. Mircea Salomir şi-a atârnat fluierul în cui după 18 ani de arbitraj. Penibilă, şi de această dată, replica galeriilor, care au spurcat totul.

Aşadar, Cornel Stroe îl trimite pe sforarul şef Jean Pădureanu în Cupa U.E.F.A., deşi mulţi pronosticau că Universitatea ar fi în stare să-şi răzbune concitadina (Electroputere) scoasă din cărţi de penibila mascaradă de la Cluj din ultima etapă a campionatului. N-a fost să fie. Oricum, în fotbalul românesc, va mai trece mult timp până vom afla vârfurile şi ramificaţiile... mafiei.

Mircea BIŢU

– Uite, Puiule, echipa naţională. Hai s-o luăm ! Ceea ce Anghel Iordănescu şi Ţiţi Dumitriu au şi făcut. Acum să-i vedem dacă se vor pricepe să repare ce a stricat (temeinic) Dinu.

S-a încheiat „circul"

Un campionat al orbilor, o Federaţie a muţilor

Am scris (şi-am spus) de multă vreme că în fotbalul nostru corupţia e în floare. Eu am scris (şi-am spus), eu am citit (şi-am auzit). Vreţi să spuneţi că-s un fel de voce care strigă în pustiu? Recunosc, dar aranjamentele din ultimele etape, se pare că au reuşit să-i scoată din letargie şi pe vajnicii cronicari „de casă" din presa noastră de specialitate care, în sfârşit, acum, când s-a încheiat campionatul (şi nu mai au unde să mănânce şi să bea gratis), au început s-o spună pe aia dreaptă. Să vă citez câteva zise de-ale lor şi de-ale altora:

* „În momentul când centralul Salomir a fluierat sfârşitul partidei din Bănie, la Cluj era „doar" 3-1 în favoarea bistriţenilor, mai rămăseră de jucat câteva minute, iar echipa craioveană părea că a urcat pe locul 5. Numai că, după câteva minute, la Cluj scorul a devenit 5-1(!), iar îmbrăţişările oltenilor s-au transformat într-o imensă stupoare colectivă. Miile de spectatori prezenţi „înlemniseră" lângă tranzistoare, nevenindu-le să creadă că aşa ceva a fost (este) posibil. Au început să se audă din ce în ce mai multe voci revoltate: „Ruşine, Cluj şi Bistriţa!" „Ruşine, fotbalul românesc!" (Mugur Popovici de la „Gazeta Sporturilor").

* „Dacă F.R.F. nu ia act de toate neregulile şi nu analizează felul în care s-a jucat acest final de campionat, atunci este foarte posibil ca

continuare în pag. 4

Gaziştii pierd, dar promovează

Deşi au cedat cu 1-3 (0-2) la Sadu, în faţa Metalurgistului, gaziştii au câştigat seria a III-a a Diviziei B cu 5 puncte avans, meciul din această ultimă etapă fiind unul de palmares. Felicitări medieşenilor şi bun venit în Divizia A!

ULTIMA ORĂ

* Fotbaliştii dinamovişti Ovidiu Hanganu şi Daniel Timofte au semnat pentru echipa turcă Samsunspor, recent promovată în prima divizie. Tot acolo va fi antrenor Gigi Mulţescu. * Miodrag Belodedici este supărat foc pe gazetarii români care nu l-au lăudat după meciul de la Kosice. Să fie sănătos! * Gavrilă Balint şi-a reînnoit contractul cu Real Burgos, deşi în ediţia viitoare echipa spaniolă va juca în divizia secundă. * Fostul antrenor al reprezentativei de gimnastică a României, Adrian Goreac (sibian prin adopţiune) s-a stabilit în Franţa, la Dijon, unde este „consilier tehnic" la clubul local Provi-gym. Ce-ai fost şi ce-ai ajuns, Adriane! * Ion Ţiriac a fost cooptat profesor asociat la Facultatea de management sportiv în cadrul Universităţii Independente „Dimitrie Cantemir" din Bucureşti. Dacă aveam dolarii lui, eu eram la... Oxford. * Noul selecţioner al reprezentativei de fotbal a României este Anghel Iordănescu (43 ani), fostul jucător şi antrenor al Stelei Bucureşti. Dacă ar fi fost el de la început... Secundul său este Ţiţi Dumitriu. * Lui Pavel Badea (ex-Universitatea Craiova), clubul elveţian Lausanne Sport i-a prelungit contractul pe încă 2 ani. Nu şi colegului său Ion

continuare în pag. 4

GÂNDURI DE VACANŢĂ

I. E vară, vară fierbinte şi aici în Germania, încinsă şi la figurat atât de convulsiile europene ale acestui sfârşit de veac, care nu ocolesc pe nimeni, dar şi de finalul tensionat al campionatului Bundesligii trăit „pe viu" în această ediţie '92-93 de un număr de 7.703.596 spectatori, cu o medie pe meci de 25.175. Precizia cifrelor nu mai surprinde, computerul de la intrare „neiertând" pe nimeni, cifrele lui „fiind musai" să corespundă cu numărul biletelor şi abonamentelor vândute neexistând excepţie pentru nimeni în afara celor 3 arbitri şi a lotului echipei vizitatoare, fix şi el ca număr.

CORESPONDENŢĂ DIN GERMANIA DE LA EUGEN SALCU

În rest, toată lumea cu bilet: conducerea, antrenorii şi jucătorii proprii, care au plătit anticipat, au abonamente, având asigurat un loc de tribună centrală pentru tot campionatul care, bineînţeles, în cazul jucătorilor poate fi ocupat de cineva din familie sau anturaj. Iar pentru pompieri, salvare, poliţie, presa, radio-TV şi alte organisme care fac parte din „recuzita" obligatorie, accesul acestora este suportat contractual de unităţile cărora le aparţin. Această intransigenţă am dedus-o şi dintr-o ştire referitoare la cazul lui BERTI VOGST care „trezindu-se" târziu n-a mai reuşit să obţină un bilet la derby-ul din mai dintre BREMEN şi BAYERN şi doar datorită preşedintelui de la WERDER, care a renunţat la locul lui din tribună, a reuşit selecţionerul Naţionalei să urmărească partida la faţa locului (!)

Duelul dintre BAYERN şi WERDER a fost ca într-o finală olimpică de 800 m în care bavarezii au condus plutonul până în etapa a 32-a când finişul echipei

continuare în pag. 4

Retrogradăm din nou?

CAROMET CARANSEBEŞ - ŞOIMII COMPA 3-0 (1-0)

Ne aşteptam cu toţii ca măcar în ceasul al 12-lea, pe terenul unei echipe practic retrogradată, Şoimii să repare ceva din marile gafe ale finalului de campionat. Le era suficient un rezultat de egalitate care să elimine dezastrul, şi să salveze onoarea Şoimilor care în acest an vor împlini 70 de ani de existenţă. Gazdele, pentru a se salva, trebuiau să învingă cu cel puţin 7 goluri diferenţă, lucru greu de realizat, dar care faţă de cum au evoluat sibienii era posibil. Începutul în trombă al Caromet-ului, cu intrări dure, la intimidare a fost prompt stopat de arbitrul Dan Ologeanu (Arad) care le-a acordat nu mai puţin de 4 (patru) cartonaşe galbene în min. 3, 4, 11 şi 22. Având asigurată protecţia conducătorului întâlnirii Şoimii s-au limitat la o apărare îndârjită în care Mihăilă - până s-a accidentat, Floarea şi P. Berţa au respins totul. Nu au mai avut ce face în min. 34 când Decuseară ţâşneşte de lângă Negrea, intră în careu şi înscrie. Cu câteva minute mai înainte Turc scăpase singur (la o fază în care a faultat) înaintează şi în ultima clipă este deposedat de balon. Replica la golul gazdelor este anemică şi ne alegem doar cu un „cap" al lui Mihuleţ în braţele portarului.

Repriza secundă, controlată în întregime de gazde, aduce, în min. 52 golul doi (autor Lojici), iar în min. 77 DACICO, cu un şut senzaţional la vinclu îl învinge din nou pe cel mai bun om de pe teren, portarul Fl. Berţa. Dacă nu era acesta, cu siguranţă cele 7 goluri necesare adversarului se realizau! Personal înlătur ideea că fotbaliştii de la Compa nu s-au dăruit, nu au luptat suficient pentru scopul propus, aducând mai degrabă în prim plan valoarea scăzută - poate şi din lipsă de pregătire şi viaţă ordonată - a multora din lotul actual.

În numerele viitoare ale publicaţiei noastre vom reveni cu consideraţii pe marginea comportării echipei pe parcursul campionatului.

Petre Purima şi Gh. Albotă au folosit formaţia: Fl. Berţa - Maşca, Floarea, Mihăilă (min. 45, Popa), Negrea - P.Berţa, Luca, Ciobanu, Brumar - Mihuleţ, Turc (min. 33, Armenean).

I. PLEŞCA

* * *

Decizia finală privind incidentele petrecute la jocul cu Metalurgistul Sadu a fost amânată şi va fi luată joi, 1 iulie. Cunoscând pe pielea noastră deciziile strâmbe ale C.C.N-ului, suntem foarte sceptici.

SCRISOARE DESCHISĂ

* Venind în Mediaş la data de 12 aprilie 1992, am intrat direct în focul problemelor, sâmbătă, 16.04., conducând echipa Gazului metan de pe bancă în jocul cu Chimia RM. Vîlcea (rezultat 0-0), călcând cu stângul la acest debut de antrenorat... După care, încă 9 etape din div. „B" - când am câştigat tot acasă, dar nici un punct afară, astfel echipa retrogradând. VINA MEA... nu ştiu să o plasez. Probleme de conjunctură şi cazuri deja ştiute (U.T.A. - Alba Iulia) la care am aderat şi noi ca VICTIME.

TITI FRĂŢILĂ contra... ILIE VLAD

* Reluarea pregătirii de vară şi începerea noului sezon au demarat cu un OBIECTIV „DE A FORMA O ECHIPĂ NOUĂ, COMPETITIVĂ" din toate punctele de vedere (mentalitate, angajare, idei de joc, disciplină, condiţii optime de pregătire). Astfel am renunţat la jucătorii care nu au corespuns anul trecut şi aducerea unor jucători tineri, de perspectivă şi din zonă (lucru pe care l-am şi făcut), trecând în revistă şi toată pepiniera juvenilă a centrului de copii şi juniori al asociaţiei. Deci acesta a fost obiectivul propus de conducerea asociaţiei cu amendamentul că, dacă echipa se înscrie cu rezultate promiţătoare în turul campionatului, să încercăm chiar PROMOVAREA ÎN RETUR... Am dus o tactică din ciclism, stând în pluton şi urmărind spre final breşa prin care să ţâşnim pe linia de sosire. Efectul a fost că am şi REUŞIT. Era şi păcat ca să promoveze înaintea noastră formaţii ca Stoina, Fienii, Curtea de Argeş şi, pe de altă parte, echipe cu vechi state de serviciu ca Sibiu, Târgovişte, Slatina sau Mediaş - nu.

* Pentru aceste reuşite, începând din returul acestui campionat am efectuat câte 2 antrenamente duble marţea şi joia, am introdus o medicamentaţie corespunzătoare performanţei, lucrând ceva mai mult individual cu jucătorii decât celelalte competitoare, valoarea lotului, experienţa şi tinereţea unor jucători care mai pot creşte (având vârsta între 18-25 de ani) valoric, o dată cu competiţia

continuare în pag. 4

În pag. a II-a Serialul nostru; Program TV În pag a III-a Mapamond sport

Gimnastică

Generaţia lui „2000" îşi începe afirmarea

Cu doi ani în urmă, în „Tribuna Sporturilor", consemnam, într-un reportaj, că la Clubul Sportiv Şcolar din Sibiu, în perspectivă se pregăteşte generaţia de gimnaste ale anului 2000. Recent am avut satisfacţia de a afla că cele mai micuţe gimnaste (în anul 2000 acestea vor împlini vârsta de 15 ani, vârstă la care Nadia Comăneci, în 1976, devenea triplă campioană olimpică), participând la finala Campionatului naţional individual şi pe echipe rezervat copiilor, îşi încep afirmarea. Astfel, o sibiancă, Carolina Sabina Cojocar a reuşit, într-o manieră de mare campioană, să câştige titlul de campioană naţională absolută şi medalia de aur în aplauzele entuziaste ale publicului aflat în Sala Sporturilor din Cluj.

În egală măsură a entuziasmat şi echipa C.S.Ş. Sibiu care a cucerit medalia de argint. Iată rezultatele: individual compus: 1. Sabina Cojocar (C.S.Ş. Sibiu) - 37.700, 2. Ionela Buzgău (C.S.Ş. Timişoara) - 37.525, 3. Silvia Stroiescu (Steaua Bucureşti) - 37.000; clasament echipe: 1. C.S.Ş. 2. Bucureşti - 182.825, 2. C.S.Ş. Sibiu - 180.175, 3. C.S.Ş. Triumf Bucureşti - 170.650.

Din motive de ordin economic (deşi anul trecut au

continuare în pag. 4

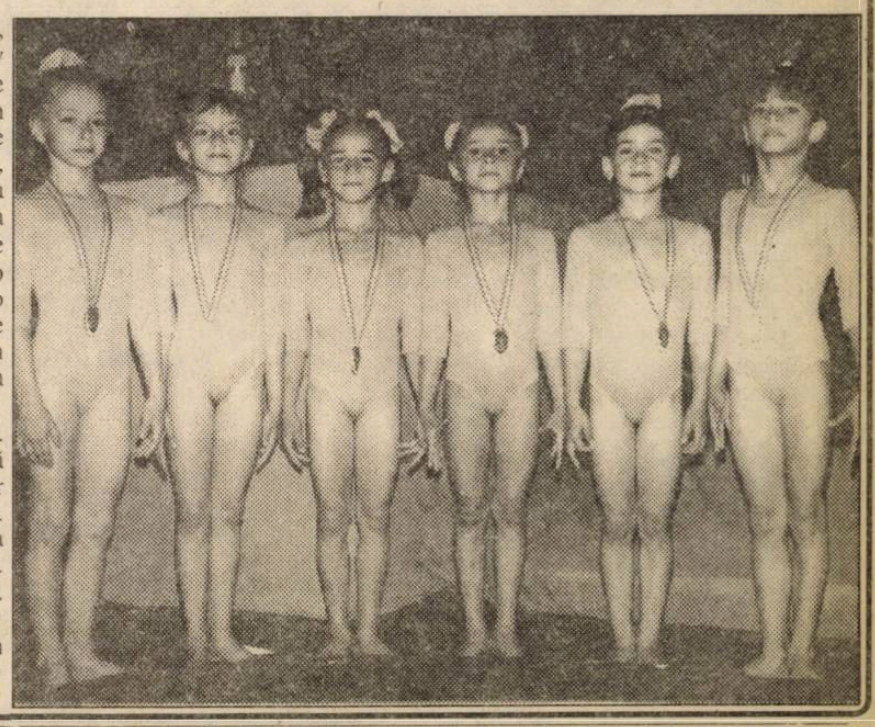

Arina Corina Solomon (Alpin Club Sibiu)

Profil

N-are încă 21 de ani (îi va împlini în 19 septembrie a.c.). S-a născut la Tilişca, sat de mărgineni ageri şi ambiţioşi, dar locuieşte în Cisnădie, localitate unde a început practicarea unui sport deloc la îndemâna oricui: turism-alpinismul, în cadrul Clubului Măgura, având în Nicolae Fleacă primul iniţiator şi îndrumător. N-avea decât 11 ani şi era un năpârstoc de fată (nu-i vorbă că nici acum nu este...obează). În 1984 a început să participe la concursuri, dar prima realizare notabilă a obţinut-o în anul 1989 când, formând echipaj cu Brigitte Gross şi Krisztina Szasz, a cucerit primul titlu naţional de junioare.

În anul următor a repetat performanţa în formaţie cu Krisztina Szasz şi Lucia Cărămidaru.

Din 1991 se transferă la Alpin Club Sibiu şi, împreună cu Brigitte Gross şi Mioara Mărăşescu, îndrumate fiind de Mircea Man, cuceresc un nou titlu naţional de junioare. În acelaşi an, Arina primeşte titlul de maestră a sportului.

În 1992, în întrecerea pe ţară a senioarelor, Arina Solomon, Carmen Bîrsan şi Laura Tarcea obţin medalia de bronz.

În prezent, Arina este studentă la Facultatea de Inginerie, secţia maşini unelte, anul I. Proiecte?

„Voi continua să fac turism-alpinism deşi sunt puţini cei care-l privesc ca sport de performanţă. Avem mari greutăţi din cauza lipsei de bani. Alpin Clubul a făcut parte din A.S.Indes, dar n-am primit nici un ajutor concret. Am avea şi noi nevoie de nişte sponsori fiindcă până acum toate cheltuielile sunt suportate de noi. În perioada 16-18 iulie a.c. Alpin Club Sibiu organizează un concurs în Munţii Făgăraş, iar în 4-8 august a.c. vom participa la o nouă ediţie a Campionatului Naţional cu mari ambiţii pentru că se va desfăşura în judeţul nostru, în zona Luncii Rozdeşti."

Sunt convins că Arina Corina Solomon are forţa morală şi fizică să mai obţină alte performanţe sportive şi să ajungă şi un bun inginer.

Îi dorim succes!

(n.i.d.)

CONCURS

Universitatea Sibiu, Colegiul Tehnic şi de Informare, Secţia măiestrie sportivă organizează concurs de admitere în luna septembrie 1993.

Probe de concurs: biologie (cl.XI) şi probe de specialitate.

Relaţii la telefon Sibiu 092/41.82.87.

CLASAMENTE

Campionatul judeţean de fotbal

Record Mediaş, un învingător detaşat

* Spicul - CFR-IUPS 1-5 (0-2) Într-o partidă cu miză importantă pentru ei, feroviarii sibieni s-au impus cu extremă uşurinţă la Şeica Mare, depăşind un adversar ambiţios, dar evident mai slab pregătit fizic, tehnic şi tactic decât partenera de întrecere. Pentru învingători au marcat: T.Săraru (min. 25, 80 şi 87), C. Mălai (min. 35) şi G.Duca (min.60). Golul de onoare al localnicilor a fost semnat de M. Opriş, în minutul 85 al întâlnirii. * Cedonia - Progresul 2-0 (1-0) Victorie meritată a sibienilor care, dominând mai mult, s-au detaşat, până în final, de formaţia orlăţeană, graţie golurilor reuşite de M. Cristea (min. 17) şi N. Blegu (min. 63). * Stâcla - Romanofir 0-2 (0-1). La Avrig, tălmăcenii, evident superiori în toate compartimentele, au învins de justeţe, ca urmare a golurilor înscrise de D. Iancu (min. 32) şi G. Hoadrea (min. 70) * Recolta - Fl. Roşie 6-0 (1-0). Echipa din Alma şi-a spulberat „musafira" venită de la Cîrţa, după un joc bun, controlat cu autoritate, mai ales în partea a doua a întrecerii. Autorii golurilor: G. Munteanu (min. 35 din lovitură de la 11 m), N. Rus (min. 47), V. Dan (min. 55 şi 60), V. Lăpădat (min. 70) şi Gh. Savu (min. 86) * Record - Silva 3-0 „unsprezecele" pădurarilor din Sălişte nu s-a prezentat pe terenul campioanei.

V.M.

Campionatul judeţean de fotbal

1.Record Mediaş	22	18	1	3	82:34=37
2.CFR IUPS Sibiu	22	15	3	4	92:30=33
3.Textila Mediaş	22	15	3	4	55:26=33
4.Romanofir Tălmaciu	22	14	3	5	67:33=31
5.Progresul Orlat	22	11	1	10	46:39=23
6.Cedonia Sibiu	22	10	3	9	49:43=23
7.Fl.Roşie Cîrţa	22	7	4	11	43:59=18
8.Sticla Avrig	22	8	1	13	53:64=17
9.Recolta Alma	22	7	1	14	42:86=15
10.Cibinul Cristian	22	5	2	15	32:68=12
11.Silva Sălişte	22	5	1	16	49:70=11
12.Spicul Şeica Mare	22	5	1	16	28:86=11

Campionatul judeţean II de fotbal

Seria Sibiu

1. Gloria Nocrich	18	10	4	4	45:25=24
2. Hapomex Ruşi	18	11	1	6	41:34=23
3. Avântul Alţîna	18	10	3	5	39:37=23
4. Unirea Miercurea	18	9	2	7	48:39=20
5. Gloria Loamneş	18	9	1	8	34:31=19
6. Carpaţi Sibiu	18	7	4	7	27:25=18
7. Recolta Vurpăr	18	5	6	7	39:43=16
8. Viitorul Rusciori	18	6	3	9	29:42=15
9. Flacăra Şura Mare	18	6	1	11	21:31=13
10.Sevişul Şelimbăr	18	3	1	14	36:56= 7

LUNI 28 iunie

14.00 Actualităţi 14.15 Ora de muzică 15.00 Didactica 15.30 Teleşcoală * Curs de limba italiană 15.45 O samă de cuvinte 16.00 Actualităţi 16.05 Treptele afirmării 16.35 Magazin agricol 17.05 Magazin în limba maghiară 18.35 Tezaur folcloric 19.00 Documentar TV 19.30 Desene animate 20.00 Actualităţi 20.35 Sport 20.40 Teatru TV „Stilul smuls" de Ştefan Dimitriu. 22.15 Studioul economic 23.00 Actualităţi 23.15 Repriza a treia.

MARŢI 29 iunie:

7.00 TVM * Telematinal 10.00 TVR Cluj-Napoca 10.30 Transmisiune directă a slujbei religioase de Sfinţii Apostoli Petru şi Pavel de la Biserica Bărboi - Iaşi 12.00 Teatru TV „Stilul smuls" 13.30 Desene animate * „Diplodo" 14.00 Actualităţi 14.15 Ora de muzică 15.00 Didactica 15.30 Teleşcoala 16.00 Actualităţi 16.05 Convieţuiri-magazin 17.05 Medicina pentru toţi 17.35 Salut, prieteni! (I) 18.30 Starea naţiunii 19.30 Desene animate 20.00 Actualităţi 20.35 Rosturi, rostiri 20.40 Sport 20.45 Film serial: „Dragoste la prima vedere" 21.50 Daţi-ne un punct de sprijin 23.20 Actualităţi 23.35 Salut, prieteni! (II) 0.20 Închiderea programului.

MIERCURI 30 iunie:

7.00 TVM. Telematinal 10.00 TVR Iaşi 11.00 TVR Cluj-Napoca 12.00 Bună ziua, America! 13.30 Desene animate 14.00 Actualităţi 14.15 Ora de muzică 15.00 Didactica 15.45 O samă de cuvinte 16.00 Actualităţi 16.05 Vârsta a treia 16.35 Ecouri transilvane 17.05 Sport-club 18.00 Dosarele istoriei 18.35 Arhive folclorice 19.00 Documentar artistic 19.30 Desene animate 20.00 Actualităţi 20.35 Sport 20.40 Telecinemateca „Primul cerc" (Anglia, 1990) 22.35 Reporter'93 23.20 Actualităţi 23.35 Simpozion. Revistă de literatură şi arte 0.20 Închiderea programului.

JOI 1 iulie:

7.00 TVM * Telematinal 10.00 TVR Iaşi 11.00 TVR Cluj-Napoca 12.00 Film artistic „Navarro. Bancnote însângerate" (Franţa, 1990) 13.30 Desene animate 14.00 Actualităţi 14.15 Ora de muzică 15.00 Trasee şi popasuri de vacanţă 15.30 Teleşcoala * Curs de limba engleză 16.00 Actualităţi 16.05 Repere moldave 16.35 Repere transilvane 17.05 Magazin în limba germană 18.05 Povestea vorbei 18.35 Tele-discul muzicii populare 19.00 Itinerare spirituale * De la Troia la Bizanţ 19.30 Desene animate 20.00 Actualităţi 20.35 Rosturi, rostiri 20.40 Sport 20.45 Film serial: „DALLAS" ep. 245 21.45 Reflecţii rutiere 22.00 Microrecital 22.15 Studioul economic * TVA 23.00 Actualităţi 23.15 Confluenţe 24.00 Închiderea programului.

VINERI 2 iulie:

7.00 TVM * Telematinal 10.00 TVR Iaşi 11.00 TVR Cluj-Napoca 12.00 Film serial „Hoţomanii" 13.00 Descoperirea Planetei 13.30 Desene animate 14.00 Actualităţi 14.15 Ora de muzică 15.00 Album de vacanţă 15.25 Teleşcoală 16.00 Actualităţi 16.05 Cheia succesului 16.35 Portativul preferinţelor muzicale 17.05 Arte vizuale 17.35 Pro Patria 18.35 Flori de pe Mureş 19.00 Cultura în lume 19.30 Desene animate 20.00 Actualităţi 20.35 Sport 20.40 Film serial „Destinul familiei Howard" 21.45 Învingătorul 22.15 Viaţa parlamentară 22.45 Gong! 23.15 Actualităţi 23.30 Magazin cinematografic 0.30 Întâlnirea de la miezul nopţii 1.20 Închiderea programului.

SÂMBĂTĂ 3 iulie:

9.00 Bună dimineaţa ...de la Cluj-Napoca 10.00 Actualităţi 10.10 Ba da! Ba nu! 11.00 Film serial pentru copii: „Aventurile lui Black Beauty" Ep. 43 11.30 Tradiţii 12.00 Alfa şi omega 13.00 Ora de muzică 14.00 Tranzit TV - Ora 25 * Desene animate (ora 14.05) * Ştiri (ora 14.30) * Atlas (ora 14.40) * Film serial: „Cascadorul" (ora 15.10) * Tenis (ora 16.00) Finala probei feminine- Turneul internaţional de la Wimbledon * Comedie „Familia Simpson" (ora 18.00) * Mapamond (ora 18.25) * Topul muzical european (ora 18.55) * Teleenciclopedia (ora 19.15) * Actualităţi (ora 20) * Editorialul săptămânii (ora 20.35) * Topul muzical european (ora 20.40) * Film „Caracatiţa" (ora 21.00) * Ştiri (ora 22.55) 23.05 Film serial „Midnight Caller" 24.00 Mahalia Jackson şi invitaţii săi. 1.15 Închiderea programului.

DUMINICĂ 4 iulie:

9.00 Bună dimineaţa! 10.00 Actualităţi 10.10 Poveşti de vacanţă 11.00 Film serial pentru copii „Aventurile lui Black Beauty" 11.25 Avanpremiera TV 11.30 Lumină din lumină 12.30 Viaţa satului 14.00 Actualităţi 14.10 Poşta TV 14.25 Video-magazin * Preambul liric * Desene animate * Tradiţii şi obiceiuri româneşti * Caruselul meridianelor * De ziua Statelor Unite ale Americii * Medalion Louis Armstrong * Să ne amintim de Constantin Tănase * Dedicaţii muzicale, umor şi dans * Ştiinţă şi imaginaţie: „Super Force" * Tenis (ora 16.00) 18.50 Pompierii vă informează! 19.00 Film serial „Dallas" Ep. 246 20.00 Actualităţi 20.35 Film artistic „În căutarea fericirii (SUA, 1958) 23.20 Actualităţi 23.35 Duminica sportivă 0.50 Închiderea programului.

PRIMUL 8.000 PENTRU ROMANIA

TABĂRA III - 7350 m. PRIMA TENTATIVĂ

„Alpinismul este o formă de viaţă, o filozofie de viaţă" Reinhold Messner - celebru alpinist italian (primul om care a urcat Everestul fără oxigen suplimentar)

2 iulie. Stau la tabăra II (6750m) circa 30 minute, după care cobor rapid la tabăra I (5800m). Ruse şi Stuart coboară la tabăra de bază (4850m). Eu rămân pentru încă o noapte la tabăra i, împreună cu Barny şi Mikke, fiecare la cortul lui.

3 iulie. Coborâm şi noi la Basse Camp pe o vreme câinoasă. În cursul coborârii, eu şi Mikke suntem surprinşi de o avalanşă. Ne salvează numai reacţia noastră rapidă de a ne retrage lateral pe direcţia avalanşei şi apoi de a ne bloca în pioleti. Pe la 8,30 ajungem în tabără, unde ne întâmpină Barny şi Stuart. Aflăm că aseară coreenii ne-au făcut vizita de rămas bun şi ne-au lăsat ceva alimente, rezerve de Epigas, cortul de la 6750m, corzile fixe, fanioanele şi adresele. Primesc şi eu de la R.J. o carte de vizită a liderului corean, inginer la Samsung. Ultima lor tentativă a eşuat. Pe la 15,30 ne vizitază americanii, ultimii sosiţi (pe 1.07) în zonă şi care şi-au fixat tabăra de bază la cca. 15 minute mai jos de noi, tot pe morena centrală a gheţarului Godwin Austen. Echipa lor este formată din 5 alpinişti şi o alpinistă, din Seattle (statul Washington), foarte aproape de Twin Peaks. astăzi, neozeelandezul Russ împlineşte 40 de ani, fericit prilej pentru o frumoasă petrecere internaţională. Îi cântăm un sincer „Mulţi ani trăiască!" cu nişte voci cam degerate.

4 iulie. Vreme de iarnă veritabilă - frig, ninsoare, vânt. Russ ne prezintă un plan de atac destul de optimist. Mâine, el împreună cu R.J., Dave şi Fulvio vor urca în tabăra I unde vor dormi, iar ziua următoare vor transporta provizii la tabăra II, după care vor coborî înapoi la tabăra I şi apoi la tabăra de bază. Astfel, se vor aclimatiza pentru un nou atac după câteva zile de odihnă. ceilalţi - eu, Barny, Stuart şi Mikko (singurii care, alături de Russ, atinsesem tabăra II, pe 2 iulie) vom porni poimâine spre tabăra I, unde ne vom întâlni cu primii 4 şi vom înopta acolo cu toţii. Apoi, împreună cu Russ, vom urca la tabăra II, unde vom dormi pentru prima dată, urmând să pornim spre tabăra III (pe care o vom instala cât mai sus posibil, la cca. 7400m) şi de unde vom da un prim asalt spre vârf. Privind afară, ne este însă foarte clar că planul rămâne doar teoretic şi e posibil ca „socoteala de-acasă să nu se potrivească cu cea din târg". Mai ales când târgul se află în Himalaya...

5 iulie. Vremea se schimbă în bine. Russ, R.J., Dave şi Fulvio pleacă spre tabăra I. Ceilalţi: treburi gospodăreşti prin Base Camp. Americanii nerăbdători încep turele scurte de aclimatizare pe pantele Broad Peak-ului.

6 iulie. La orele 4,30 plecăm spre tabăra I - eu, Barny, Stuart şi Mikke. Vremea e încă fainâ, filmăm şi fotografiem. Pe culoarul abrupt de sub tabăra I, o bucată de gheaţă desprinsă de sus mă loveşte drept în faţă. Reuşesc însă să eschivez parţial, atenuând şocul. La tabăra I, Mikke îşi scapă sacul de dormit care, luat devânt, se opreşte din fericire pe nişte stânci, la numai 50m mai jos, de unde finlandezul îl recuperează, nu fără emoţii. Russ coboară de la tabăra II, iar 2 ore după el ajung - extrem de obosiţi - şi ceilalţi, în ordinea Dave, Fluvio şi R.J. Englezul Dave, simţindu-se ceva mai bine, se decide să continue cu noi pentru a nu rata prima tentativă spre vârf.

7 iulie. Plecăm la 4,30 spre tabăra II, Russ, Barny, eu, Stuart, Mikko şi Dave, exact ordinea în care am şi ajuns. Mă simt foarte bine de data aceasta, este evident că sunt printre cei mai aclimatizaţi din echipă. Timp de câteva ore, în care sunt puţin prea activ, fac ceva risipă de energie pregătind cortul, ceaiul şi supa pentru colegi. În cortul corean (mai mic) vor dormi Barny şi Russ, în timp ce ceilalţi 4 ne vom înghesui într-un cort Wild Country de 3 persoane (în care încap optim doar două). Stuart are puternice dureri de cap.

Serialul nostru

8 iulie. Noaptea asta îngrămădită nu mi-a priit de loc şi în loc să mă odihnesc, dimineaţă mă scol mai obosit, pierzându-mi forma bună în care ajunsesem iniţial în tabăra II. A nina şi totul este acoperit de un strt proaspăt de zăpadă afânată. Acum este un ger năpraznic şi cu mare greu reuşim să ne echipăm. Pe la 4,30 pornim. Drumul spre tabăra III începe cu o traversare foarte expusă de cca. 400m spre dreapta (sud), până la baza unei fete de firn foarte înclinată care duce după 50m de creastă alunecoasă. Mergem la 100 paşi distanţă unul de celălalt, datorită pericolului iminent al avalanşelor. Primul pleacă Russ, urmează Dave, eu, Mikko, Barny şi Stuart (care, deşi foarte puternic nu prea este în apele lui). Când stau pe loc simt cum picioarele îngheaţă deşi bocancii mei sunt garantaţi pentru minus 30 grade Celsius. Trebuie să mă mişc în permanenţă. Sunt pe o pantă înclinată de firn şi gheaţă, când Russ care ajunsese pe pantă coboară. Ne retragem cu toţii spre tabăra II şi analizăm situaţia. Ritmul nostru este prea lent (echipa fiind prea numeroasă), iar starea zăpezii este şi dificilă şi periculoasă, riscul avalanşelor fiind prea mare. Renunţăm la prima variantă a planului nostru. Liderii echipei - Russ şi Barny - vor urca însă în tabăra III (7350m) unde vor lăsa un cort şi câteva butelii de Epigas. Ceilalţi: înapoi în tabăra de bază (2000m diferenţă de nivel). Aici, ca o consolare ne aşteptă frumoasa Chantal Maudit, renumita alpinistă franceză, acum în tentativă pe K2. Este invitata noastră la cină şi se află , evident, în centrul atenţiei generale. Exact când era să uităm de ei, se întorc şi Russ şi Barny, marcaţi de efort după o ascensiune epuizantă la tabăra III şi o coborâre eroică, în aceaşpi zi, la tabăra de bază. Au făcut un lucru extraordinar. Acum avem un cort la 7350m şi starea noastră de spirit se ameliorează. Mai avem două săptămâni până la data fixată pentru plecare. Suficient, oare, pentru victorie?

Tica LĂCĂTUŞU

Va urma:
Episodul 12: Tabăra III - 7350m. A 2-a tentativă.

MAPAMOND SPORT

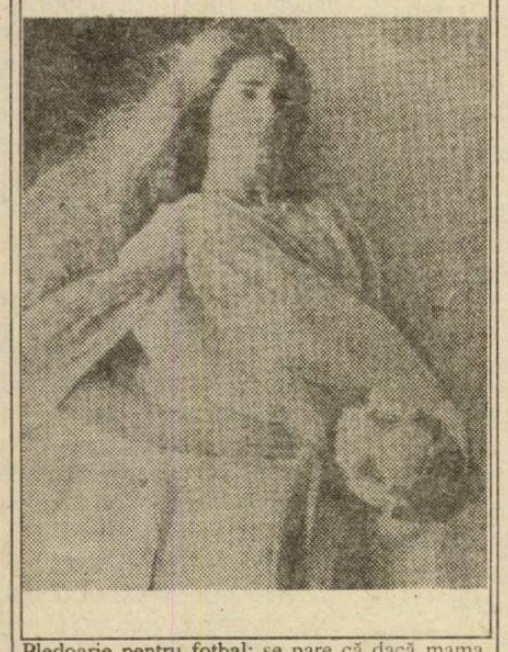

Pledoarie pentru fotbal: se pare că dacă mama gravidă va petrece cât mai mult timp în preajma balonului rotund, băiatul va deveni un bun jucător. Dacă va fi fată, ea va ajunge o bună...soţie de fotbalist. Încercarea moarte n-are.

Fost-ai, lele, cât ai fost!

Associazione Calcio Fiorentina Firenze a fost creată în 1926 prin fuzionarea secţiei de fotbal a clubului Polisportiva Giovanile Libertas cu Clubul sportiv Firenze. Terenul de joc este Stadio Comunale şi are o capacitate de 66.500 locuri. Campioană în 1959 şi 1969, câştigătoare a Cupei Italiei în 1940, 1961, 1966, 1975, câştigătoare a Cupei Europei Centrale în 1966, a Cupei Cupelor în 1961 (2-0 şi 2-1 cu Glasgow Rangers), finalistă în Cupa Cupelor în 1962 (1-1 şi 0-3 cu Atletico Madrid), în Cupa Campionilor Europeni în 1957 (0-2 cu Real Madrid), în Cupa UEFA în 1990 (1-3 şi 0-0 cu Juventus), iată, în acest an Fiorentina a retrogradat! Roş-violeţii alcătuiesc una din cele mai iubite echipe din Italia. Aici au jucat de-a lungul anilor numeroşi fotbalişti de valoare, dacă ar fi să-i amintim doar pe Sarti, Albertosi, De Sisti, Antognoni, Amarildo, Sormani, Chiarugi, Hamrin, Malatrasi, Radice, Socrates, Cervato, Julinho, Brugnera, Casagrande, Bertoni, Massaro, Passarella, Oriali, Battistini...

Nici la această oră lotul Fiorentinei nu este unul oarecare: Mannini, Mareggini, Betti-portari, Luppi, Carobbi, Carnasciali, Di Mauro, Pioli, Faccenda, Dell'Oglio, Baiano, D'Anna, Ioachini şi, bineînţeles străinii: Effenberg, Batistuta, Laudrup şi Lattore.

Nimeni nu-şi poate explica degringolada Fiorentinei, mai ales că în prima parte a turului s-a aflat multă vreme în imediata apropiere a podiumului, lângă Milan, Inter, Torino şi Juventus. Mulţi îl acuză pe „patronul" Vittorio Cecchi Gori că l-a înlocuit pe antrenorul Radice în momentul în care echipa se afla pe locul 5, aducându-l pe Agroppi care n-a reuşit să se impună. Retrogradarea Fiorentinei este privită de numeroşii săi suporteri ca o calamitate naturală şi nu mult a lipsit ca la Florenţa să izbucnească un adevărat...război civil. Fiindcă dacă Pescara şi Ancona n-au valoare europeană, Fiorentina a fost cineva pe bătrânul continent...

Agitaţie pe „piaţa" italiană

Cea mai importantă „piaţă" a fotbalului mondial se află în Italia, spre care trag toate vedetele reale sau răsuflate. În această perioadă, când mulţi se gândesc la vacanţă, în peninsulă este cea mai mare agitaţie pentru că acum se trag sfori şi se mută piese. Deşi nimic nu este sigur încă, iată câteva prime „mişcări". Sunt la sfârşit de contract: Bruniera, Ermini, Deogratias, Lupo (Ancona), Pasciulla (Atalanta), Bonometti, Vettore (Brescia), Ielpo, Di Bitanto, Matteoli (Cagliari), Mannini, Mazinho (Fiorentina), Mancini, Petrescu (Foggia), Iorio, Collovati, Branco, Ferroni (Genoa), Abate, Battistini, De Agostini, A. Orlando, A. Paganin (Inter), Orsi (Lazio), Serena, Rijkaard, Gullit (AC Milan), Carbone, Careca, Galli, Mauro, Nela, Sansonetti, Ziliani (Napoli), Dicara, Nobile, Ferretti, Ceredi, Sliskovic, Dunga, Borgonovo (Pescara), Carnevale, Salsano, Tempestilli, Zinetti (Roma), Katanec, Nuciari, Invernizzi, I. Bonetti (Sampdoria), Bruno, Zago (Torino), Giuliani, Mattei, Contratto, Marronaro, Orlando (Udinese).

Ce şi pe cine vizează: Cagliari - pe Lorieri; Fiorentina - pe Cervone; Foggia - pe Lerda, Scapola, Sotgia; Inter - pe Rambaudi, Allegri, Melli, Festa, Ganz; Juventus - pe Fortunato, Panucci, Di Mauro, Minotti, Boksic, Romario, Ginola, Festa, Melli, Porrini; Lazio - pe Marchegiani, Pagliuca, Casiraghi, Fusi, Annoni, Fortunato, Ganz, Corini; Milan - pe Porrini, Ielpo, Carbone; Napoli - pe Ganz, Ielpo, Lorieri, A Poggi, Mauro Silva, Redondo, A. Bianchi, Stoicikov; Parma - pe Mauro Silva, Redondo, A. Bianchi, Galia; Roma - pe Casiraghi, Stoicikov, Papin, Ielpo. S. Rossi; Sampdoria - pe Schwarz, De Boer, Tentoni; Torino - pe Balbo, Boban, Visi, Ielpo, Porrini, Maspero, Di Biagio.

Se află pe picior de plecare: Detari, Micillo, Agostini, Sogliano, Vecchiola, Glonek (de la Ancona), Porrini, Valenciano, Pasciullo (Atalanta), Paganin, Schenardi (Brescia), Ielpo, Festa (Cagliari), Mazinho, Mannini, Del'Oglio (Fiorentina), Medford (Foggia), Tacconi, Collovati, Iorio, Ferroni (Genoa) Pancev, A. Orlando (Inter), Marocchi, De Marchi, Di Canio (Juventus) Bergodi, Fiori, Neri (Lazio), Serena, Antonioli, Gambaro (Milan), Carbone, Careca, Cornacchia, Mauro, Sansonetti, Zillani (Napoli), Taffarel, Berti (Parma), Siveback, Mendy, Allegri, Sliskovic (Pescara) Caniggia, Salsano, Tempestilli (Roma), I. Bonetti (Sampdoria), Marchegiani, Casagrande, Bruno, Silenzi, Saralegni (Torino), Di Sarno, Marronaro, Contratto, Czachowski, Mandorlini (Udinese).

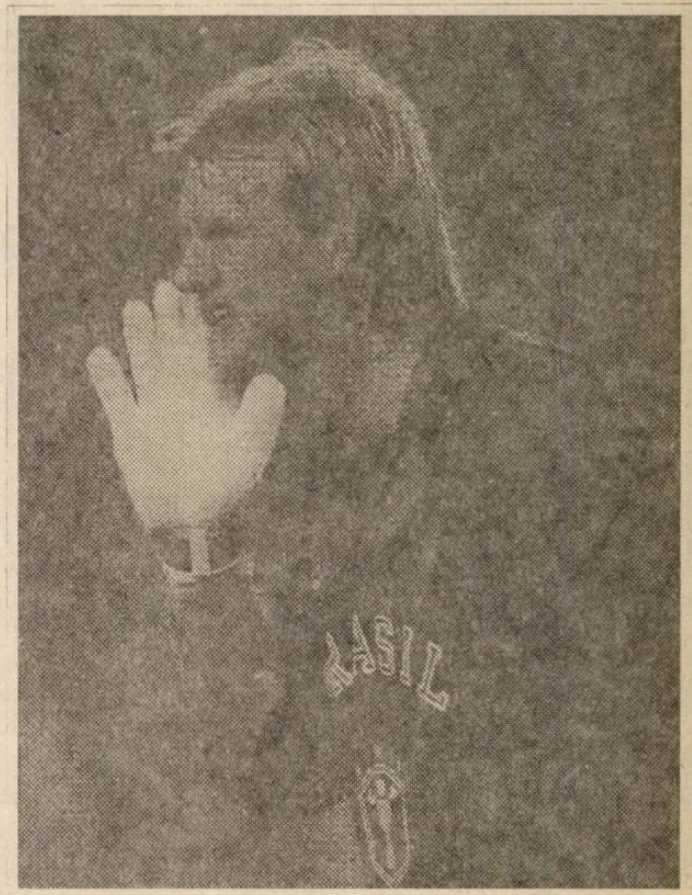

Claudio Taffarel, portarul lui Parma şi al Braziliei, este pe picior de plecare

Calendar de... vacanţă

Deşi e vara în toi, competiţiile sportive de anvergură nu încetează a se desfăşura. Iată principalele întreceri internaţionale care vor avea loc în perioada următoare:

*** IUNIE**

* Turneul de tenis de la Wimbledon (21 VI - 4 VII)

* C.E. de baschet masculin, Germania (23 VI - 4 VII)

* Cupa Europei la atletism, Roma (26 - 27 VI)

*** IULIE**

* Campionatele Mondiale de scrimă, Essen (1 - 11 VII)

* Turul ciclist al Franţei (3 - 25 VII)

* Universiada, Buffalo, SUA (8 - 19 VII)

* Jocurile mondiale ale sporturilor neolimpice, La Haye, Olanda (22 VII - 1 VIII)

* Campionatele Europene de călărie (obstacole), Dijon, Franţa (24 VII - 1 VIII)

* Campionatele Europene de natatie, Sheffield, Anglia (29 VII - 8 VIII)

* Campionatele Europene de tir, Brno (30 VII - 12 VIII)

*** AUGUST**

* Campionatele Mondiale de pentatlon, Frankfurt (2 - 8 VIII)

* Campionatele Mondiale de atletism, Stuttgart (14 - 22 VIII)

* Campionatele Mondiale de ciclism, Norvegia (17 - 29 VIII)

* Campionatele Mondiale de caiac-canoe, Copenhaga (25 - 29 VIII)

* Campionatele Mondiale de lupte libere, Canada (25 - 29 VIII)

* Campionatele Mondiale de canotaj, Roudnice (30 VIII - 5 IX)

Când ţi se urcă dolarii la cap

La 22 noiembrie a.c. Boris Becker va împlini 26 de ani. După vârstă n-ar fi prea bătrân pentru a se menţine în topul tenismenilor profesionişti, dar, se pare că gloria şi dolarii i s-au cam urcat la cap. După o perioadă fastă, în care a câştigat de 3 ori turneul de la Wimbledon (1985, 1986, 1989) Australian Open în 1991 şi U.S. Open în 1989, în care s-a aflat multă vreme, pe primul loc în clasamentul ATP, astăzi Becker nu-i decât umbra celui ce-a fost. E-adevărat că încă de mic s-a arătat reclacitrant şi mofturos în relaţiile cu antrenorii săi. Nu întâmplător, de-a lungul anilor a schimbat nu mai puţin de 9 antrenori. Cea mai lungă perioadă a stat în preajma lui Boris antrenorul Boris Breskvar, dar să nu uităm că aceasta a fost în perioada 1975-1984, când năzurosul nu era încă celebru (n-avea decât 8-17 ani). Abia apoi a început caruselul: Gunther Bosch (1984-1987), Ion Ţiriac (câteva luni în 1987), Frank Dick (câteva luni în 1987), Bob Brett (1987-1991), Niki Pilic (3 luni în 1991) Tomas Smid (1991-1992), Eric Jelen (câteva luni în 1992), Gunther Bresnik (1992 - mai 1993) Ultimul său antrenor şi-a luat lumea-n cap cu câteva zile înainte de debutul Turneului de la Roland Garros. Motivul: Becker n-a mai vrut să accepte antrenamente de intensitatea celor la care-l supunea Bresnik.

Managerul tenismenului, compatriotul nostru Ion Ţiriac, nu pare prea îngrijorat:" Boris este şi rămâne un mare tenismen. El are o personalitate puternică şi trebuie înţeles cu calităţile şi defectele lui. Ţineţi seamă că are în spatele său aproape un deceniu de tenis, la cel mai înalt nivel. Oricum, cred că Boris - cu ambiţia pe care i-o cunosc- poate să-i depăşească pe cei trei care se află înaintea lui în clasamentul mondial: Sampras, Courier şi Edberg".

Să notăm că între aceştia doar Edberg este mai „bătrân" decât Becker, având 27 de ani. Sampras are 21 ani, iar Courier - 22. Dar ce te faci că vin alţi tineri din urmă: ucraineanul Andrei Medvedev (18), Sergi Bruguera (Spania, 22)- proaspăt învingător la Roland Garros - şi chiar germanul Michael Stich (24)...

Oricum, chiar dacă nu mai e cel mai mare şi mai tare, Boris continuă să-şi rotunjească, în bancă, veniturile din publicitate şi reclamă. Nu demult, Becker a semnat un contract de 15 milioane dolari cu firma italiană pentru articole sportive „Lotto".

Boris Becker în postură de pieton

Din lumea fotbalului

* Internaţionalul suedez Johnny Ekstrom, vedeta formaţiei IFK Goteborg, a semnat un contract pe doi ani cu clubul italian A.C. Reggiana care în sezonul viitor va activa în prima divizie italiană. IFK a primit, pentru a-şi da acordul, 414.000 dolari. Ekstrom a mai jucat în Italia la Empoli, în Germania, la Bayern Munchen şi-n Franţa, la A.S. Cannes.

* „Deşi am contract până în 1997 dacă nu voi juca în prima echipă în mult mai multe meciuri decât până acum, vă voi părăsi" a declarat atacantul Marco Simone de la AC Milan, care a cam făcut tuşa în sezonul trecut. * Danezul Stig Toefting (23 ani) a semnat un contract pe doi ani cu formaţia Hamburger S.V. Nu s-a spus nimic de bani. * La 35 de ani, englezul Glenn Hoddle a semnat un contract pentru 3 ani cu clubul de primă ligă Chelsea Londra. Vă reamintim că, plecând de la A.S. Monaco, fostul internaţional a antrenat în sezonul 1992/93 echipa Swindon Town. * Clasându-se pe locul al treilea la sfârşitul acestei ediţii de campionat, echipa engleză Norwich City s-a calificat pentru prima dată în întreaga istorie de 91 de ani a clubului în cupele europene. * Internaţionalul francez Frank Sauzee a semnat un contract cu clubul italian Atalanta Bergamo. Să vedem dacă va reuşi să ţină pasul... * Vârful de atac al retrogradatei Nottingham Forest, internaţionalul Nigel Claugh a fost transferat la Liverpool contra sumei de 2 milioane lire. * Antrenorul argentinian Carlos Bilardo - al cărui contract cu Sevilla expiră la 30 iunie a.c. - a declarat: „Plecarea mea de la Sevilla este irevocabilă. Mă despart de echipă, dar nu pentru a prelua pe alta. Cred că s-a încheiat cariera

Glenn Hoddle

mea de antrenor. Intenţionez să formez în Sevilla o şcoală de fotbal şi, dacă voi avea sprijinul necesar am s-o pun cât de curând pe picioare." Am mai auzit eu chestii d-astea. * Marcel Witeczek (24 ani), atacant la Kaiserslautern va îmbrăca în următorul sezon tricoul lui Bayern Munchen. Tranzacţia a fost realizată contra sumei de 5,5 milioane DM. * Cunoscutul atacant danez Michael Laudrup (FC Barcelona) a fost desemnat de antrenorii din prima divizie spaniolă drept cel mai bun jucător străin ce activează în Spania, iar Michel, mijlocaşul lui Real Madrid, a fost ales jucătorul nr. 1 al campionatului. * Antrenorul lui Philips Eindhoven, Hans Westerhof, a fost destituit ca urmare a pierderii titlului şi a rezultatelor slabe din CCE ediţia 1992/93. În plus, în ultima vreme, între el şi câţiva jucători s-a iscat un conflict, care a pus capac la toate. * Ray Kennedy, fostul jucător al formaţiei engleze Liverpool, de 17 ori selecţionat în reprezentativa Angliei, care suferă de maladia parkinson, a anunţat că-şi vinde toate trofeele obţinute de-a lungul strălucitei sale cariere, pentru a-şi putea plăti tratamentul medical. Kennedy este în vârstă de 42 ani. * În clasamentul golgeterilor campionatului francez, trei dintre primele patru locuri sunt ocupate de jucători străini: 1. croatul Alen Boksic (Marseille) 23 goluri 2. Xavier Gravelaine (Caen) 20 3. germanul Jurgen Klinsmann (Monaco) 19 4. Rudi Voller (Marseille) 18. * Conducătorii clubului FC Sevilla au hotărât să rezilieze contractul internaţionalului argentinian Diego Maradona. Mă îndoiesc că sunt dispuşi să piardă atâţia bani. * Preşedintele lui Real Madrid, Ramon Mendoza, i-a prelungit cu încă un an contractul portarului Fancisco Buyo. Să vedem dacă nu va regreta pentru că Buyo este deja celebru pentru gafele lui. * Rusul Vladimir Besciasnîi, fundaş la Spartak Moskova până în această vară, va evolua în sezonul viitor la campioana Germaniei, Werder Bremen, înlocuindu-l pe uriaşul norvegian Rune Bratseth care s-a întors în patria natală.

Dirt track

Motocicliştii sibieni - invitaţi în Franţa!

Alergătorii de dirt-track de la Compa Voinţa Sibiu: Marius Şoaită, Sorin Ghibu, Dan Bogdan şi brăileanul Fănică Popa, au părăsit miercuri, 23 iunie, ţara cu destinaţia Franţa.

Sportivii români, singurii din ţările din Est, au fost invitaţi de federaţia franceză de specialitate să participe la un mare concurs internaţional la Lyon. Aşa după cum ne-a informat antrenorul lotului Sorin Ghibu, sportivii noştri vor lua parte la un concurs, gen dirt-track, însă nu pe pistă de zgură ci pe una de iarbă, care măsoară 1000 m. Deoarece la aceste concursuri se folosesc motociclete speciale, gazdele vor asigura sportivii noştri cu aceste motociclete pentru a putea concura. Sperăm ca la întoarcerea în ţară (2 iulie), să oferim cititorilor noştri amănunte cât mai interesante de la acest mare concurs.

Pe plan naţional în 20.06.93, pe pista stadionului Faur din Bucureşti, s-a desfăşurat etapa a 3-a a Campionatului naţional de dirt-track rezervat juniorilor. Primele trei locuri au fost ocupate, în ordine, de Fănică Popa (C.S. Brăila), Marian Cojocaru (Faur Bucureşti) şi Alin Baciu (Compa Voinţa Sibiu). Punctajul general după această etapă este: F. Popa - 33, M. Cojocaru - 30 şi A. Baciu - 25. Cea de a 4-a etapă care trebuia să se desfăşoare în ziua de 24 iunie la Sibiu, s-a amânat pentru ziua de 8 iulie.

Ilie IONESCU

Textila Mediaş a promovat în Divizia C

Întrecere de intens dramatism pe terenul din Copşa Mică, unde s-au întâlnit într-o decisivă partidă de baraj, pentru promovarea în divizia C, Textila Mediaş şi CFR-IUPS din Sibiu. Miza deosebită a întâlnirii şi-a pus amprenta pe evoluţia jucătorilor ambelor formaţii care - în dorinţa de a oferi mai mult decât le stă în posibilităţi - au făcut de multe ori greşeli elementare, în special la transmiterea paselor lungi şi în fazele de finalizare. Spre lauda lor, jocul nu a degenerat, el - deşi aprig disputat - păstrându-se în limitele stricte ale regulamentului, la acest lucru aducându-şi contribuţia imparţialitatea şi fermitatea unei brigăzi republicane de arbitraj, compusă din M. Vulcu, N. Suciu şi L. Ducu. Medieşenii au dominat mai mult, ratând numeroase ocazii, în această privinţă un adevărat campion dovedindu-se A. Suciu. Nici feroviarii - care au condus în două rânduri pe tabela de scor - nu s-au lăsat mai prejos, ei irosind, la poarta adversă, câteva bune situaţii, cele mai mari acelea ale lui I. Săraru şi mai ales G. Duca (min. 82).

Golurile au fost marcate de G.Macrea (min. 30) care a profitat de gafa portarului textilist, care a scăpat copilăreşte balonul din braţe (greşeală răsplătită cu brio de evoluţia lui ulterioară). În min. 45, fructificând o pasă ideală de gol a lui S. Avram, a egalat I. Săvuţ. În min. 55 C. Mălai, cu o excelentă lovitură de cap, la un corner executat de W. Hallmen, îşi aduce echipa în avantaj. Douăsprezece minute mai târziu S. Avram, transformând precis o lovitură de la 11 m restabileşte echilibrul. Golul victoriei din min. 108 este opera lui V. Hanzi care, din interiorul careului mic, deviază inteligent balonul în plasa porţii adverse. De menţionat dăruirea exemplară a majorităţii combatanţilor, din rândul cărora am reţinut evoluţiile superioare ale jucătorilor : I. Săvuţ, S. Avram, T. Sima, B. Teleabă, I. Ordeanu, A. Suciu şi I. Enea, de la învingători, T. Săraru, A. Tureanu, G. Macrea, A. Hadăr, V. Codrea şi C. Mălai de la sibieni. Ce păcat că această tensionată şi palpitantă întrecere a trebuit să stabilească o unică învingătoare, între două echipe sensibil egale şi adepte ale unui fotbal de calitate. V.M.

EUROSPORT

Luni, 28 iunie: 9.30 Aerobic 10.00 Golf Turneul european PGA, Paris 12.00 Karting 13.00 Auto Magazinul sporturilor cu motor 14.00 Fotbal Cupa Americii 16.00 Motociclism MP al Olandei, Assen 17.00 Baschet CE masculin Germania 19.30 Ştiri 1 20.00 Baschet CE masculin, Germania 21.30 Eurofun 22.00 Automobilism 0.00 Box magazin 1.00 Golf magazin 2.00 Ştiri 2.

Marţi, 29 iunie: 9.30 Aerobic 10.00 Gimnastică ritmică 12.00 Atletism CE, Roma 14.00 Fotbal Cupa Americii 16.00 Baschet CE Masculin, Germania 17.00 Automobilism Curse Indy 18.00 Automobilism 19.00 Motociclism MP al Olandei, Assen 20.00 Eurofun 20.30 Ştiri 1 21.00 Biliard 23.00 Box internaţional 1.30 Campionatele de triatlon 2.00 Ştiri 2.

Miercuri, 30 iunie: 9.30 Aerobic 10.00 Gimnastică ritmică 12.00 Atletism CE, Roma 14.00 Fotbal Cupa Americii 16.00 Biliard 18.00 Jocurile mediteraneene 19.00 Automobilism 19.30 Cursa de camioane CE, Italia şi Franţa 20.00 Automobilism 20.30 Ştiri 1 21.00 Biliard 23.00 Box thailandez 0.00 Box 1.00 Haltere 2.00 Ştiri 2.

Joi, 1 iulie: 9.30 Aerobic 10.00 Golf magazin 11.00 Caiac-canoe 12.30 Eurofun 13.00 Jocurile mediteraneene 14.00 Fotbal Cupa Americii 16.00 Automobilism 16.30 Baschet 18.00 Ciclism montan 19.00 Surfing 19.30 Ştiri 1 20.00 Baschet 21.30 Scrimă 23.00 Fotbal 0.00 Baschet 2.00 Ştiri 2.

Vineri, 2 iulie: 9.30 Aerobic 10.00 Caiac-canoe 13.00 Ciclism montan 14.00 Automobilism 15.00 Fotbal Cupa Americii 17.00 Baschet profesionist american 17.30 Moto: magazin 18.00 Golf 20.00 Baschet 21.30 Ştiri 1 22.00 Baschet 23.30 Auto Magazinul sporturilor cu motor 0.30 Automobilism 1.30 Scrimă 2.30 Ştiri 2.

ULTIMA ORĂ

urmare din pag. 1

Olaru, care caută... serviciu. * Două dintre atletele noastre de cel mai înalt nivel au fost sărbătorite oficial cu prilejul retragerii lor din activitatea competiţională: Doina Melinte şi Paula Ivan. * Firma Freedom Star International Constanţa i-a premiat pe participanţii la C.M. de box: Francisc Vaştag - 6925 dolari, Marcelică Tudoriu şi Vasile Nistor - câte 2378 dolari, antrenorii lotului, Relu Auraş şi Emil Popa - câte 1986 dolari, Ilie Dascălu - 1202 dolari, Valentin Vrînceanu - 419 dolari. Ceilalţi trei boxeri prezenţi la C.M. - câte 250 dolari. „Bomba" însă e alta: oraşul Constanţa îi oferă lui Vaştag un contract contra a 250.000 lei, un apartament cu 4 camere şi un Mercedes 500. Să mai zică cineva că nu te poţi chivernisi din... bătaie. * La „internaţionalele" de atletism ale României sibianca Claudia Isailă (C.S.M.) a ocupat locul I cu 60,78 m, învingând-o pe „favorita" Felicia Ţîrlea (CSM Armătura Zalău) 59,76. Şi acesta-i numai începutul! * A încetat din viaţă conf. univ. Vasile Geleriu, antrenor de mare reputaţie, care a condus echipele feminină şi masculină de baschet ale Universităţii Cluj, precum şi reprezentativa de junioare a României. * În zona I a grupelor semifinale a Campionatului naţional de juniori II, CSŞ Şoimii Sibiu a ocupat locul 3 cu 3 p, având următoarele rezultate: 0-0 cu Poli Timişoara, 5-3 cu CSŞ Vaslui, 1-3 cu Dinamo Bucureşti. Dinamo s-a calificat pentru finală în care va întâlni pe FC Farul. * S-a însurat „elveţianul" Pavel Badea cu o studentă la facultatea de matematică, naşi fiind Silvia şi Sorin Cîrţu. Casă de piatră! * Deşi Legea sponsorizării întârzie, se mai găsesc oameni generoşi dispuşi să ajute financiar sportul. Dl. prof. Dorin Frum, care pregăteşte o grupă de cadeţi (1979) a C.S.Ş. Şoimii Sibiu ne-a informat că S.C. de construcţii DUVAS SRL Sibiu a dotat echipa cu bocanci de fotbal în valoare de 97.400 lei şi patronul societăţii, dl. Dumitru Dumitrache intenţionează să completeze inventarul fotbalistic şi cu alte echipamente strict necesare. Este reconfortant să afli că mai există oameni generoşi! (n.i.d.)

Generaţia lui „2000" îşi începe afirmarea

urmare din pag. 1

fost acordate medalii pe aparate) Sabina, care a obţinut locul I la sol, locul II la bârnă şi sărituri şi III la paralele inegale, nu a fost răsplătită cu medaliile ce i se cuveneau.

Iată componenţa echipei care cuprinde un mănunchi de fetiţe deosebit de talentate şi harnice (având în vedere faptul că pentru a obţine acest rezultat au efectuat săptămânal câte 18 ore de pregătiri): SABINA COJOCAR, născută în 1985, elevă în cl. I E (Şc. gen. 13 Sibiu); PATRICIA BACIU, n. 1985, cl. I A (Şc. gen. 13); ALEXANDRA BARAC, n. 1985, cl. I A (Şc. gen. 13), IRINA DINCĂ, n. 1985, cl. I A (Şc. gen. 2 Cisnădie); OANA BUCERZAN, n. 1986, (Grădiniţa nr. 4 Sibiu); CRISTINA ARON, n. 1986 (Grădiniţa nr. 5 Sibiu). Nu putem încheia această corespondenţă fără a remarca pe de o parte contribuţia profesorilor de la C.S.Ş. Sibiu (Nicoleta Costin, Carmen Roşianu şi coregrafa Raluca Bugner, ajutate şi îndrumate de prof. Nicolae Buzoianu), precum şi sprijinul acordat de dl. director Eftimie Costeiu, de la Balanţa SA Sibiu care a sponsorizat în parte pregătirile efectuate încă din iarnă de aceste micuţe gimnaste care, pe această cale, ţin să mulţumească din suflet. Sperăm că şi alte firme vor sprijini, prin sponsorizare, aceste gimnaste sibience, care foarte curând pot realiza, aşa cum ne dorim cu toţii, revenirea gimnasticii sibiene în elita naţională şi internaţională.

Şi să mai consemnez amănuntul că elevele Sabina, Patricia, Alexandra şi Irina au terminat primul lor an şcolar cu premii la învăţătură.

Felicitări lor şi părinţilor!

Ilie IONESCU
Foto: Vasile Cârdei

TITI FRĂŢILĂ contra... ILIE VLAD

urmare din pag. 1

viitoare div. „A" în care va activa. Mai mult, nu am făcut TRANSFERURI SFORĂITOARE şi cu BANI MULŢI, cei doi tineri aduşi de mine şi care au semnat pe doi ani contractul (este vorba de NIIA şi de JILĂVEANU, care au primit suma de 100.000 lei fiecare, mai mult simbolic decât consistent...). Mă pot erija în singura persoană (certificată cu martori: dl. director Laţa, Cr. Orăşteanu, Velicea) care am spus o dată cu începerea RETURULUI, când deja ştiind programul şi văzând din tur (probând) valoarea celorlalte echipe, deci, am fost printre primii care a crezut şi a INOCULAT ACEST DEZIDERAT JUCĂTORILOR CĂ POT DA MAI MULT ŞI ESTE POSIBILĂ PROMOVAREA. Cei din ştaful apropiat, în frunte cu I. Vlad, I. Aloman şi, mai tragic pentru un antrenor tânăr, V. DULĂU, nu au crezut în reuşita echipei (oare ce vor spune acuma?!?). Chiar şi fără reuşita din cazul „ANINA" la care F.R.F. nu a aderat cu toate insistenţele noastre, am reuşit ca, în final, să ne desprindem în învingători siguri şi la distanţă, în prezent, de 4 puncte plus golaverajul.

* Încrederea în forţele proprii, aderarea la ideea de joc pe care le-am inoculat-o în jocurile de acasă şi din deplasare, omogenitatea lotului, care după un an de zile a început să dea roade, şi nu aşa REPEDE cum credeau şi nu aveau răbdare domnii din conducere.

Dl. Ilie VLAD nu s-a deranjat mai deloc să vină şi să asiste la procesul de instruire şi teoretic al echipei, mulţumindu-se a fi informat eronat de I. Aloman şi maseorul Andrei Precup fără nici un fel de acoperire profesională, ei fiind AFONI în fotbalul de performanţă. Rămânându-mi mie să mă zbat, să-mi găsesc loc pe terenuri impracticabile, săli de sport, protejând terenul central pentru jocurile oficiale de acasă.

* Mai mult, în presa locală, recte „TRIBUNA SPORTURILOR", prin articolele sale (printre rânduri) dl. Vlad a urmărit discreditarea echipei şi a antrenorului, căutând cu lumânarea cea mai mică fisură pentru a face multă vâlvă în târg, amplificând orice ieşire sau intervenţie a mea sau a jucătorilor în fel şi chip ?!

Oameni ca acest „tov." VLAD I., care provine din vechile structuri, UTC (propagandist) găseşte şi caută momente machiavelice în a împroşca oamenii de fotbal care au slujit şi susţinut de-a lungul anilor acest sport mult îndrăgit de subsemnatul. (Aşa s-a întâmplat şi cu Copil, Iuhasz, Codruţ, Staudt de câteva ori şi acum, Eu... EL CREZÂNDU-SE FAC TOTUM ÎN ACEASTĂ PROMOVARE: ARBITRI F.R.F. - ARANJAMENTE (şi cu foloase) UITÂND CĂ, DE FAPT ŞI DE DREPT, AUTORII MORALI ŞI EXECUTIVI AI ACESTEI PROMOVĂRI SUNT ÎN PRIMUL RÂND JUCĂTORII - ANTRENORII şi după aceea conducerea SUPERIOARĂ cu (BANII!) EL FIIND UN EXECUTANT ŞI ATÂT, DAR CU INFLUENŢĂ NEGATIVĂ ÎN TOT CE ÎNTREPRINDE.

Din nefericire pentru FOTBAL aceşti oameni mai sunt pripăşiţi şi la alte grupări şi au multă influenţă ORATORICĂ la urechile şefilor, având darul vorbelor mieroase, fără să trăiască niciodată „MOMENTUL DE LA AGONIE LA EXTAZ" ce caracterizează lumea tumultuoasă a FOTBALULUI, rămânând ca noi, antrenorii, să luăm „ATITUDINE" împotriva acestor INTRUŞI care au fost, vor fi şi, dacă vor mai rămâne, cei mai MARI BENEFICIARI AI MOMENTULUI ŞI FENOMENULUI - FOTBAL! (Numai AVANTAJ-PRIMIRE).

15 iunie 1993

P.S. Dacă doriţi, vă mai ofer încă un material. Vă asigur de stima şi consideraţia mea.

GÂNDURI DE VACANŢĂ

urmare din pag. 1

„vulpoiului" OTTO REHAGEL a fost de neoprit, „nordiştii" plonjând şi rupând firul liniei de sosire cu 1 m (a se citi 1 punct) înaintea marilor favoriţi. În ultima etapă, hotărâtoare, munchenezii au obţinut un chinuit 3-3 la SCHALKE 04 (echipă fără „probleme"), acolo unde majoritatea specialiştilor prevedeau o victorie la scor a echipei, orice s-ar spune competentului antrenor ERICH RIBBECK. La aceeaşi oră WERDER BREMEN cucerea mult râvnita „salatieră" a campioanei (şi nu numai!) la STUTTGART, umilind cu un 3-0 fără drept de apel pe campionii „en titre", „şvabii" mult prea guralivului antrenor CHRISTOF DAUM.

După un final, incandescent şi el, din „subsol", retrogradează UERDINGEN, BOCHUM şi SAARBRUCKEN înlocuite de noile promovate din „zweite Bundesliga", FREIBURG, DUISBURG şi LEIPZIG. Atât despre campionat.

A urmat apoi mult aşteptata Finală de Cupă din 12 iunie de pe „Olimpicul" din Berlin. Meci fără valenţe deosebite câştigat la limită de „cei Mari", BAYER LEVERKUSEN-ul lui IONUŢ LUPESCU, prin golul din min. 77 al lui KIRSTEN. De subliniat totuşi acurateţea jocului prestat de „cei mici" HERTHA B.S.C. BERLIN (amatori) frenetic încurajaţi de un întreg stadion care speră să fie şi gazda ediţiei jubiliare a Olimpiadei 2000.

Aşadar WERDER BREMEN în C.C.E., LEVERKUSEN în Cupa Cupelor iar BAYERN, FRANKFURT, DORTMUND şi S.C. KARLSRUHE în Cupa UEFA vor reprezenta fotbalul german. Să subliniez apariţia pentru prima oară într-o competiţie europeană de vârf a mai modestei echipe din KARLSRUHE (pe care o urmăresc deseori „pe viu") echipă care sărbătoreşte acum cei 90 de ani de existenţă oferind acest frumos cadou zecilor de mii de suporteri, performanţă care încununează şi munca ambiţiosului şi vulcanicului WINIFRIED SCHAFER, declarat - „Antrenorul anului" în Germania.

Şi pentru că veni vorba de suporteri, un fapt insolit: pentru ardoarea şi ataşamentul dovedite, clubul „BORUSSIEI" din DORTMUND a făcut „cinste" suporterilor săi nu mai puţin de... 60.000 de litri de bere oferite pe stadion imediat după ultima apariţie a echipei pe gazonul propriu, chiar dacă aceasta s-a soldat cu un eşec (1-2 în faţa lui LEVERKUSEN!) Ospătari şi barmani: preşedintele, întregul Presidium (conducerea), managerul, antrenorul HITZFELD, apoi RUMMENIGE, SAMMER, CHAPUISAT şi celelalte vedete ale echipei! Asta da!

Şi, ca să termin cu nemţii, pentru noul sezon - care începe aici pe 7 august - se anunţă o serie întreagă de transferuri, printre care cele mai de răsunet: GULLITT la „Bayern", BERNDT SCHUSTER de la „Athletico Madrid" la „Leverkusen", apoi ANDREAS BREHME la „F.C. Kaiserslautern" şi altele.

S-a încheiat „circul"

urmare din pag. 1

Electroputere să se retragă din campionat". (Cornel Mondea, preşedintele de onoare al clubului Electroputere).

* „Evident, acest surprinzător 1-5 iese din sfera normalului. „Dezastrul" de pe Someş mai are şi dezavantajul supoziţiilor de dinaintea primului fluier, care convergeau, aproape unanim, spre o concluzie deloc fair-play, aceea a „meciului deja văzut". (...) Până la urmă, aşa a şi fost, ba mai mult, oaspeţii au izbutit chiar şi un bonus de un gol. Deci, TRĂDARE. Bine, bine, dar dacă e trădare să o ştim şi noi, adică să o... dovedim". (Dan Cărpinişan în „Gazeta Sporturilor").

* „Nu ştim cum vor evolua lucrurile, dar parcă nu s-a vorbit atât de mult, niciodată, despre meciuri aranjate, despre rezultate trucate, despre puncte făcute cadou, despre o „mafie" care ar regiza retrogradări, participări la cupele europene sau chiar titlul". (Radu Urziceanu în „Gazeta Sporturilor").

* „E strigător la cer! De o săptămână am trimis hârtie la Ligă pentru ca dl. Fl. Halagian să nu-i ia în turneu pe Necula, Lucaci şi Răduţă, dar nimeni n-a auzit nimic. Ne rezervăm dreptul de a acţiona Liga în judecată pentru prejudiciul adus". (Eugen Banciu, vicepreşedintele clubului Sp. Studenţesc).

* „Campionatul a atins, în prezent, culmea aranjamentelor, locul formaţiilor Victoria Bucureşti şi Flacăra Moreni fiind luat acum de un conducător de club care face şi desface tot. Suntem într-un campionat profesionist şi n-are voie nimeni să-şi bată joc de munca noastră". (Sorin Cârţu, antrenor la Electroputere Craiova).

Tam-tam-ul de acum, după meciul trucat „U" Cluj-Gloria, putea să se facă mai demult, pentru că au mai fost rezultate "rezolvate" la masa... tratativelor, dacă ar fi să le amintesc doar pe acele: „U" Cluj - Poli Timişoara 0-1, urmat de Poli Timişoara - F.C.Selena 1-1, Sp. Studenţesc - Progresul 0-0, Gloria Bistriţa - Steaua 0-2, Politehnica - Petrolul 1-1, Dinamo - F.C. Selena 0-1, Oţelul - Politehnica 1-1, Politehnica - Steaua 1-1, Rapid - Politehnica 2-2, Politehnica - F.C. Braşov 0-1, „U" Cluj - „U" Craiova 0-2...

Nu vi se pare că sunt băgate cam aceleaşi formaţii în această mocirlă fotbalistică?

Dar să nu ne grăbim. Poate că în această vară Federaţia va ieşi din mutismul ei cam deochiat şi va lua totuşi nişte măsuri. Deşi, opinia mea este că toate aceste mişmaşuri s-au făcut sub aripa protectoare a unor escroci mai vechi şi mai noi, al căror loc ar fi la Aiud sau la Gherla. Numai că, la noi, hoţul neprins e negustor cinstit.

N.I. DOBRA

RUGBY

DUELUL UVERTURILOR

Programată în devans la cererea echipei băimărene, motivul invocat fiind nunta internaţionalului Nichitean, confruntarea dintre C.S.M. Foresta şi U.Remin nu s-a ridicat la nivelul pretenţiilor, cunoscută fiind valoarea celor două combatante. După o dispută surdă, în care gazdele au manifestat o anumită superioritate, s-au concretizat doar reuşitele celor doi mijlocaşi la deschidere din ambele formaţii, care au realizat toate punctele partidei. Păcat că indicaţiile antrenorului Beianu n-au fost respectate, în aceste condiţii având de suferit şi calitatea jocului şi eficienţa acestuia. Într-un campionat în care federaţia întrerupe când şi cum vrea competiţia, în care unii sunt favorizaţi, iar alţii trataţi cu indiferenţă, apar stările nervoase, lipsa de concentrare, toate în detrimentul rugby-ului. Părerea mea este că de la actualul campionat n-ar mai trebui să avem pretenţii, echipa este scăpată de griji, şi nu-i de vreme să privim în perspectivă. Viitorul campionat trebuie pregătit cu multă grijă cât mai din timp.

Revenind la joc, menţionez rezultatul final 15-12 (6-6). Autorii punctelor Roşu 3 l.p. şi 2 l.p.c. respectiv Nichitean 3 l.p. şi 1 l.p.c. Antrenorul Mircea Beianu a aliniat formaţia: Florea, Suciu, (Schneider), Ciulei, Dumitru, G. Banciu, Cocîrcă, Secelean, Zeicu, C. Fugigi, Roşu, Negru, Amarie, R. Fugigi, A. Banciu, Mitocaru. G. RADU

BIBLIOTECA „ASTRA"
SIBIU

TRIBUNA sporturilor

SUPLIMENT SĂPTĂMÂNAL DE INFORMARE SPORTIVĂ AL COTIDIANULUI INDEPENDENT "TRIBUNA"

Anul III, nr. 171 | 5.07.1993 - 11.07.1993 | 4 pagini, 35 lei

VIOREL HIZO : "Nu sunt de acord să plece nimeni!"

Pe antrenorul interiştilor l-am prins cu şansă. Pentru că, abia întors din Germania, s-a grăbit să plece spre Constanţa, unde soţia sa este internată în spital. A acceptăt să purtăm un scurt dialog.

- Cum a fost la Regensburg, Viorele?

- Extrem de interesant. De altfel, ca să fiu foarte sincer, n-aş fi crezut că voi ajunge vreodată la un asemenea eveniment. În fapt, la Regensburg a avut loc un mare congres al fotbalului la care au fost invitaţi antrenori de primă mână din Bundesliga, precum şi alţi tehnicieni reputaţi (unii foşti antrenori de echipe naţionale) din Europa. Congresul a ţinut trei zile, şedinţele teoretice fiind completate cu exemplificări practice extrem de binevenite. Nu-ţi mai spun de ce aparatură dispun nemţii ăştia, cum se judecă o fază litigioasă, cu câtă seriozitate şi cu ce profesionalism tratează "sportul rege". Unii, de pildă, au strâmbat din nas aflând că la cursuri trebuie să se vină, obligatoriu, în trening şi nu la trei ace! N-avem acum timp să detaliem, poate c-o s-o facem cu alt prilej, dar - în ce mă priveşte - am înregistrat şase casete audio cu tot ce s-a discutat acolo. Sunt multe noutăţi, destule fiind aplicabile şi la noi.

- Ce fac băieţii?

- Marea majoritate se află în vacanţă. Unii - Radu Niculescu, Kilin, M. Szeghedi, Pogăceanu şi ceilalţi de vârsta lor - parcurg emoţiile bacalaureatului. Cei amintiţi se vor prezenta luni, 5 iulie, la sediul federaţiei pentru pregătirea turneului final al Campionatului European din Anglia (care începe în 18 iulie a.c.). Cioroianu şi Văsîi urmează în aceste zile cursurile şcolii de antrenori.

- Cine pleacă, cine vine, Viorele?

- E prematur să vorbim. Dorinţa mea, pe care i-am comunicat-o şi domnului preşedinte Leicu, este să nu ne dispensăm de nici un jucător! Aud că într-un cotidian sibian s-a scris de vinderea lui Blid pe nu ştiu câte milioane. Eu, unul, nu sunt de acord. Să fie clar! Am făcut eforturi aproape supraomeneşti să formăm o echipă şi cu ea trebuie să abordăm viitoarea ediţie de campionat. Mi-e ciudă că din cauza unor greşeli de arbitraj, dar şi din cauza unor chestiuni subiective (vezi partidele de la Craiova cu Electro şi de la Bucureşti cu Sportul Studenţesc, însă şi de la Sibiu cu "Poli" şi FC Braşov) am ratat o posibilă participare în Cupa UEFA. Dacă nu-mi voi pierde jucătorii, sper să izbândim anul viitor.

- Aud că te curtează câteva echipe...

- E adevărat. dar am început la FC Inter o treabă şi vreau s-o duc la bun sfârşit. Abia aştept să-mi revăd jucătorii în 12 iulie, când ne reluăm pregătirile.

A consemnat Mircea BIŢU

INCREDIBIL

ŞOIMII LOVIŢI A DOUA OARĂ SUB CENTURĂ!

Am sperat că mascarada de anul trecut, provocată şi susţinută cu o tenacitate demnă de o cauză mai bună de o publicaţie bucureşteană, nu se va mai repeta. Doar bănuită (nimeni neproducând NICI O PROBĂ!) că a "aranjat" meciul de la Slatina, echipa Şoimii COMPA a fost retrogradată samavolnic în eşalonul inferior. Inutile toate protestele, toate memoriile, toate încercările de a reabilita adevărul. Atât C.C.N.-ului, cât şi Biroului Federal li s-a pus pata, cum se zice, şi retrogradarea şoimilor a devenit fapt împlinit.

Dar iată că, spre finele abia încheiatei ediţii de campionat (Divizia B, seria a III-a), Şoimii revin în centrul atenţiei. Considerându-se cu sacii în căruţă, jucătorii şi antrenorii sibieni tratează superficial meciurile din ultimele etape şi termină campionatul pe un loc retrogradabil. Ultima lor speranţă era legată de... aplicarea Articolului 167, litera b din ROAF, în conformitate cu care Metalurgistul Sadu trebuia să piardă partida cu Şoimii COMPA cu 3-0, caz în care formaţia sibiană îşi menţinea locul în divizia B. Se ştie că, imediat după meciul de la Sadu, A.S. COMPA a depus o contestaţie la F.R.F., arbitrul Mircea Roşca din Arad şi observatorul Vasilescu, în rapoartele prezentate, subliniind condiţiile improprii în care s-au desfăşurat ostilităţile.

Deci, n-a existat nici un motiv ca dezbaterea cazului în C.C.N.să fie amânată, iar şoimilor să nu li se facă dreptate. Şi, totuşi, aceşti penibili judecători şi-au dat încă o dată în petic! Au amânat judecata pur şi simplu pentru că aşa a vrut muşchii lor... Iar la reprogramarea şedinţei, în 1 iulie a.c., au păstrat rezultatul de pe teren (1-0 pentru Metalurgistul Sadu), ca şi când totul acolo a fost strict regulamentar. Atunci de ce oare s-a dat Metalurgistului Sadu un avertisment plus o amendă de 150.000 lei, Fl. Văetuş şi G. Coiculescu fiind suspendaţi un an de zile?!! Ce să mai crezi de aceşti boşorogi ticăloşiţi în rele care îşi permit să taie în carne vie când e vorba de echipele mici şi devin slugi prea supuse când în faţa lor compar cei mari şi jucătorii cu firmă?

Se cuvine să relevăm, de această dată, poziţia corectă a ziarului "Sportul românesc" care, chiar în preziua şedinţei C.C.N.-ului, titra cu litere roşii pe pagina întâi "Dreptate pentru Şoimii".

Lovită sub centură pentru a doua oară consecutiv, echipa sibiană sucombă (şi din propria vină asupra căreia vom reveni curând) dacă nu cumva forul ierarhic superior - Comisia de apel - va infirma decizia şi va reabilita ADEVĂRUL. Abia scăpată cu faţa curată (nu se ştie până când?) după furtunoasa şedinţă din 25 iunie a.c., conducerea F.R.F. este cazul să se implice şi să facă lumină în această poveste incredibilă care nemulţumeşte profund opinia publică sibiană. Vom reveni.

Mircea BIŢU
Ion PLEŞCA

SILVIU TĂNĂSOIU "INTRĂ" ÎN EUROPA CU "ATLAS REISEN"

Sâmbătă, 3.07.1993, tenismenul Silviu Tănăsoiu, proaspăt campion naţional, împreună cu CLAUDIU şi OCTAVIAN NICULA (C.S.Ş. Şoimii), însoţiţi de antrenorul lor, prof. DORIN CISMAŞ, au plecat, pentru 4 concursuri, în Germania.

Sponsorul deplasării, pentru Silviu Tănăsoiu, este firma de transport internaţional ATLAS REISEN (patron ing. Ilie Carabulea), tel. 41.35.03 şi 44.73.59.

CORESPONDENŢĂ DIN GERMANIA DE LA EUGEN SALCU

GÂNDURI DE VACANŢĂ

II. Câteva gânduri acum despre fotbalul românesc pe care-l urmăresc cel puţin cu aceeaşi atenţie şi emoţie. Asta datorită în primul rând săptămânalului sportiv sibian pe care-l consider - ca şi antrenorul M. VULC în interviul acordat "Tribunei sporturilor" într-unul din numerele recente - net superior celor 2 cotidiane de sport bucureştene, la care acced deseori, dar a căror calitate mi se pare invers proporţională cu mărimea, ca să nu spun mai multe...

În ciuda durerosului eşec de la Kosice, calificarea pentru C.M. 1994 rămâne "pe rol", iar urmările acelui 2-5 erau de prevăzut şi necesare, până nu e prea târziu, atât la nivelul FRF cât şi al selecţionerului. Important e ca acestea să nu greveze asupra potenţialului echipei.

Şi pentru că, sunt convins că nu există nici un român stabilit pe aici şi "microbist" pe deasupra, care să nu ţină cu BRESCIA lui LUCESCU, HAGI, SABĂU şi Fl. RĂDUCIOIU, mă întristează nereuşita "italo-românilor" de a se menţine în prima divizie din "Il calcio". În schimb mă simt mândru pe undeva că FLORIN al nostru, o dată cu transferul lui la A.C. MILAN de care se vorbeşte, va fi cel de-al treilea fotbalist român - după cei doi mari "Gică", HAGI şi POPESCU, care-şi va putea etala harul la o echipă de "prima- primissimo" calitate.

În Divizia Naţională duelul dintre STEAUA şi DINAMO emană a calitate şi sper, corectitudine, următoarele două UNIV. CRAIOVA şi RAPID vorbesc şi ele de profesionalism, iar statornicia INTER-ului în prima jumătate a clasamentului indică şi ea calitate atât la nivelul "Presidium"-ului cât şi al antrenorului VIOREL HIZO pe care l-am apreciat întotdeauna.

Veşti bune îmi parvin şi despre GAZ METAN care din câte ştiu conduce în clasament şi are toate şansele să promoveze, dacă n-a şi făcut-o la apariţia acestor rânduri. Ar fi un prim succes în cariera tinerilor antrenori DULĂU şi ALOMAN care m-ar bucura peste măsură, pe cei doi cunoscându-i bine şi avându-i la inimă. Frumos scrie "Tribuna sporturilor" şi despre TULINSCHI şi juniorii săi, lucru care nu mă miră, ştiindu-l îndeaproape şi pe "MIŞU". Şi toate acestea în ciuda unor greutăţi şi avataruri de care sunt în deplină cunoştinţă de cauză.

Cum, necum, dar viaţa şi timpul îşi urmează imperturbabil cursul. Aşa şi FOTBALUL, corp inseparabil al actualului secol, este în faza transformării şi adaptării cerinţelor viitorului. Luna trecută într-un colocviu al FIFA de la Munchen, secretarul general JOSEPH BLATTER a punctat viziunea organismului mondial despre "FOTBALUL 2000" din care extrag pentru dv. iubiţi cititori, câteva idei:

- Pentru sporirea confortului spectatorilor, evitarea aglomerărilor şi busculadelor se vor omologa doar stadioanele cu locuri pe scaune, numerotate.

- În ideea creşterii eficacităţii, atractivităţii, implicit a numărului de goluri, pe lângă sancţionarea pasei cu piciorul spre portarul propriu care e deja în vigoare, se preconizează:

- Repunerea mingii în joc cu piciorul la aruncările de la margine;

- Introducerea "cornerului scurt" între poartă şi linia suprafeţei de pedeapsă;

- Fără scor final egal. La egalitate urmează prelungiri de 2 x 15 minute, iar în caz de menţinere a egalităţii se apelează la lovituri de la 11 metri;

- Pentru modernizarea jocului se prevede:

- introducerea peste tot a profesionismului în arbitraj.

- se vor acorda competenţe sporite tuşierilor care vor urmări cronometrarea timpului de joc, evidenţa avertismentelor şi schimbărilor etc.

- îmbunătăţirea comunicaţiei între "central" şi tuşieri prin mini-staţii de radio la îndemână (poate de mărimea unui nasture! n.a.) şi altele...

FOTBALUL îmbătrâneşte ca vârstă, dar întinereşte ca perspective iar noi, cei mulţi, foarte mulţi, care-l iubim îi rămânem fideli, indiferent de vârstă.

Gânduri de vacanţă, gânduri către dumneavoastră.

Rugby, divizia: A

MERITĂ SĂ NE LUĂM REVANŞA!

Lipsiţi de trei titulari, Negru, Roşu, Seceleanu - accidentaţi, piese de bază în angrenajul echipei, sibienii nu puteau emite pretenţii în jocul cu Farul. Şi totuşi, eliberaţi de miza jocului, au evoluat dezinvolt, au început foarte bine partida, deschizând scorul prin A. Banciu - 21 p.. oaspeţii conducând până în min. 22 cu 6-0. Constănţenii turează motoarele, ai noştri "recidivează" în jocul de apărare şi gazdele întorc rezultatul conducând la pauză cu 19-6. Repriza a doua echilibrată şi ca joc şi ca rezultat scoate în evidenţă pe lângă reuşitele băieţilor noştri: Zeicu şi Voicu - încercări, Amarie - 1 tr, Banciu 1 lp aceleaşi carenţe ale apărării şi lipsa de concentrare în momentele de atac când în loc să marcheze le-au oferit gazdelor posibilitatea să contraatace şi să puncteze. Dacă mai punem în calcul şi faptul că A.Banciu, după o fază "şnur" ajuns în poziţie de a înscrie, scapă balonul, tragem concluzia că la Constanţa puteam să ne luăm revanşa. O chestiune de orgoliu, dar se pare că nu prea suntem orgolioşi, în schimb alţii... Griviţa câştigă la Baia Mare şi bucureştenii stau deja cu capetele plecate, pentru a li se atârna medaliile de campioni. Felicitări domnilor Moraru şi Demian, au "jucat" bine, protejaţii lor vor ieşii primii. Să le fie de bine!

Revenind la jocul cu Farul, scor final 35-21 formaţia aliniată de antrenorul Mircea Beianu a fost: Florea, Suciu, Voicu, Dumitru, G. Banciu, Cocîrcă, Schneider, Zeicu, C. Fugigi, Amarie, A. Banciu, Bondoc (Dobre), R. Fugigi, Troancă, Mitocaru.

Sâmbătă, 3 iulie, CSM Foresta a primit replica Universităţii Timişoara. Cronica partidei o puteţi citi în ziarul Tribuna de marţi, 6 iulie.

G. RADU

ULTIMA ORĂ

* Aflat la apusul carierei de arbitru, lui Mircea Salomir i s-a încredinţat finala "Cupei României". Nu ştim ce l-a mânat pe el în luptă dar, cum au văzut milioane de telespectatori, ştim cu certitudine că omul a zbârcit-o, alegându-se cu o suspendare de 8 etape. Ce a făcut Salomir acum e mizilic pe lângă ce făcea (el şi alţii) pe când era înregimentat în "corpul de balet" al Victoriei Bucureşti. De ce-or fi făcând unii ziarişti atâta scandal acum dar pe vremea Împuşcatului nu ştiau decât să tămâieze? * Astăzi, 5 iulie, F.R. Fotbal convoacă toţi delegaţii echipelor de fotbal pentru consultări în vederea stabilirii programului competiţional 1993-94. Ca de obicei, se vor discuta... discuţii pentru că favorizate vor fi, ca de obicei, aceleaşi echipe. Ştiţi dumneavoastră care... * O sursă demnă de încredere ne-a şoptit că Miţi Majearu (care are dezlegarea în mână) şi Mihăiţă Stănescu este posibil să îmbrace tricourile proaspetei promovate în Divizia A, Gaz metan Mediaş. Aşteptăm confirmarea... * Reintrat după o lungă absenţă, Ioan Crăciunescu din Rm. Vîlcea este insistent căutat de gazetari. Într-un recent interviu el declară că-i va da în judecată pe cei vinovaţi de lovirea sa la finele partidei Corvinul - FC Bihor şi le va cere modesta sumă de 10 milioane lei. S-o vedem şi pe asta ! * Cotidianele centrale de sport publică, în aceste zile, tot felul de clasamente. Unul dintre cele mai interesante ar fi putut fi acela care-i prezintă pe cei mai buni jucători pe posturi. Din păcate, respectivul clasament (cu tot subiectivismul lui) este inoperant necuprinzîndu-i pe nici unul din jucătorii interişti graţie "embargoului" de anul trecut. * În opinia domnului Gelu Leicu, cei mai buni 5 jucători interişti în trecuta ediţie de campionat sunt: 1. Majearu, 2. Blid, 3. Maier, 4. Cătălin Popa, 5. Cioroianu. * Rapidul îl solicită pe Adi Văsîi care, la rândul lui, ar dori să îmbrace tricoul vişiniu. În cazul unui transfer, FC Inter l-ar dori pe exbrăileanul Grozavu, aflat acum la Dinamo. Ultimul cuvânt îl va avea... antrenorul Hizo! * Steaua n-a discutat nimic cu Blid, care rămâne jucătorul lui FC Inter. * Preşedintele Gelu Leicu îi face curte lui Luci Burchel, revenit de la Nyiregyhaza (Ungaria). De urmărit. Tot la FC Inter se intenţionează relegitimarea lui Miuţă, Tolciu şi Rareş Luca.

Mircea BIŢU

EUROSPORT*EUROSPORT*EUROSPORT

5 iulie 9.30 Aerobic 10.00 Golf. Irish Open 11.00 Ciclism. Turul Franţei 12.00 Fotbal. Cupa Americii 14.00 Magazinul sporturilor cu motor 15.00 Motociclism. M.P. Barcelona 16.00 Ciclism 18.00 Auto-mobilism. M.P. 19.00 Eurofun 19.30 Ştiri 1 20.00 Atletism 23.00 Ciclism 0.00 Scrimă. C.M. 1.00 Golf 2.00 Ştiri 2

6 iulie 9.30 Aerobic 10.00 Golf. Irish Open 11.00 Ciclism. T.F. 12.00 Tenis. A.T.P. Elveţia 16.30 Ciclism 17.30 Ciclism. C.M. 18.30 Tenis 20.00 Eurofun 20.30 Ştiri 1 21.00 Automobilism. M.P.- Franţa 22.00 Scrimă 23.00 Ciclism 0.00 Biliard. C.M. 2.00 Ştiri 2

7 iulie 9.30 Aerobic 10.00 Atletism 11.00 Ciclism. T.F. 18.00 Tenis. ATP 19.30 Triatlon. C.M. 20.30 Ştiri 21.00 Atletism. MP IAAF, Lausanne 0.00 Ciclism. TF 1.00 Automobilism MP al Franţei 2.00 Ştiri 2

8 iulie 9.30 Aerobic 10.00 Golf-magazin 11.00 Ciclism TF 12.00 Tenis ATP 16.30 Ciclism TF 18.00 Tenis ATP 19.30 Atletism MP IAAF 20.30 Ştiri 1 21.00 Automobilism MP-Franţa. Interviuri cu piloţii 22.00 Scrimă CM 23.00 Ciclism TF 0.00 Box thailandez 1.00 Box internaţional 2.00 Ştiri 2

9 iulie 9.30 Aerobic 10.00 Triatlon CM, Amakusa 11.00 Ciclism TF 12.00 Tenis ATP Elveţia 1/4 finală 15.00 Automobilism MP Anglia 16.00 Ciclism TF 18.00 Golf Scoţia Open 20.00 Moto magazin 20.30 Ştiri 1 21.00 Magazinul sporturilor cu motor 22.00 Automobilism MP Anglia 23.00 Ciclism TF 0.00 Box profesionist. Cei mai buni pugilişti americani 1.00 Tenis ATP Elveţia 2.30 Ştiri 2

10 iulie 9.30 Aerobic 10.00 Magazinul sporturilor cu motor 11.00 Ciclism TF 12.00 Tenis ATP Elveţia. Semifinale 15.00 Automobilism MP Anglia F1 16.00 Tenis ATP Elveţia. Semifinale 16.30 Ciclism TF 18.00 Golf Scoţia Open 20.00 Scrimă CM Essen 21.00 Tenis ATP Newport. Premii în valoare de 200.000 $. Semifinale 23.00 Ciclism TF 23.30 Tenis ATP Newport. Semifinale 1.30 Automobilism MP Anglia 2.30 Moto Magazin

11 iulie 9.30 Aerobic 10.00 Caiac-canoe CM Val di Sale 11.00 Ciclism TF 11.30 Automobilism MP Anglia F1 12.00 Tenis ATP Elveţia. Finala 14.00 Box profesionist 15.00 Ciclism TF 15.30 Automobilism MP Anglia F1 18.00 Ciclism TF 20.30 Automobilism Indy Car 22.30 Ciclism TF 23.30 Automobilism MP Anglia F1 0.30 Tenis ATP Newport. Finala

EUROSPORT*EUROSPORT*EUROSPORT

Prezentă la 5 olimpiade şi în peste 50 de ţări de pe toate continentele

GIMNASTICA SIBIANĂ A ADUS SPORTULUI ROMÂNESC O REALĂ STRĂLUCIRE

Încercăm acum, în plin sezon estival, să aducem în prim plan şcoala de gimnastică sibiană, care pe parcursul anilor 1976 - 1993 şi-a înscris în palmares performanţe strălucite.

Peste 50 de ţări de pe toate continentele, şi peste 200 oraşe... acesta a fost itinerarul pe care gimnastele şi gimnaştii de la C.S.S. Sibiu au fost prezenţi la cele mai importante concursuri oficiale şi internaţionale. Printre acestea pot fi enumerate: participări consecutive la 5 olimpiade; participare consecutivă la 9 ediţii ale Campionatelor Mondiale; participare la 15 ediţii ale Campionatelor europene de seniori şi juniori; participarea la 20 de ediţii ale Campionatelor Balcanice - seniori şi juniori; 3 antrenori emeriţi; 6 maeştri internaţionali; 6 maeştri ai sportului. Acesta ar fi bilanţul şcolii sibiene de gimnastică, bilanţ cu care prea puţine judeţe se pot mândri.

Totul a început în anul de graţie 1976, când la Montreal în Canada, Marilena Neacşu, împreună cu echipa României, urca pe podiumul Olimpiadei. A fost prima prezenţă a unui sportiv sibian pe podiumul unei olimpiade. Au urmat alte succese în anul 1980. A fost rândul Melittei Ruhn să obţină medalia de argint la Jocurile olimpice de la Moscova. În anul 1984, la Los Angeles, în S.U.A., este rândul Mihaelei Stănuleţ şi al Cameliei Renciu să urce pe podiumul olimpiadei împreună cu echipa României. La Olimpiada din 1988, ce s-a desfăşurat la Seul, în Coreea de Sud, Marius Gherman şi Adrian Sandu obţin primele medalii cu echipa naţională, succes ce îl repetă, 4 ani mai târziu, în 1992, la Barcelona. Bilanţul participării la aceste 5 olimpiade a fost: 5 medalii olimpice - 1 de aur Mihaela Stănuleţ, campioană olimpică cu echipa României; 1 medalie de argint şi 2 de bronz - Melitta Ruhn şi 1 medalie de bronz - Marius Gherman. Au ocupat: locul 4 (paralele) Mihaela Stănuleţ, locul 5 Marius Gherman (individual compus).

La Campionatele Mondiale, unde au participat 5 gimnaste şi 3 gimnaşti, şcoala sibiană de gimnastică şi-a înscris în palmares 7 medalii şi anume: Melitta Ruhn - aur, Marilena Neacşu - argint, Melitta Ruhn - argint, Mihaela Stănuleţ - argint, Camelia Renciu - argint, Marius Gherman - argint, Melitta Ruhn - bronz. Aceste medalii au fost cucerite pe parcursul a 15 ani după cum urmează: Strasbourg 1978 - Franţa - Marilena Neacşu şi Melitta Ruhn; Dallas (S.U.A.) -1979- Melitta Ruhn şi Marilena Neacşu; Moscova - 1981 - Mihaela Stănuleţ şi Melitta Ruhn; Budapesta (Ungaria) - 1983 - Mihaela Stănuleţ, Camelia Renciu şi Simona Renciu; Montreal (Canada) - 1985 - Marius Gherman şi Adrian Sandu; Stuttgart (Germania) -1989 - Marius Gherman şi Adrian Sandu; Indianapolis (S.U.A.) - 1991 - Marius Gherman şi Adrian Sandu; Birmingham (Anglia) - 1993 - Marius Gherman şi Dan Burincă. În "Cupa Mondială" de junioare care s-a desfăşurat la Nagoya-Tokyo (Japonia) - 1983 - Raluca Bugner a obţinut două medalii de aur, 1 de argint şi 1 de bronz.

În ceea ce priveşte participarea sibienilor la cele 15 ediţii ale campionatelor europene de seniori şi juniori, bilanţul se prezintă astfel: 10 participanţi (7 gimnaste şi 3 gimnaşti) unde au fost obţinute următoarele performanţe: o medalie de argint (Marius Gherman), 2 de bronz (Mihaela Stănuleţ şi Raluca Bugner). Au participat: Marilena Neacşu, Melitta Ruhn, Mihaela Stănuleţ, Renciu Simona, Marius Gherman şi Adrian Sandu, la seniori, Camelia Renciu, Dorina Ungurean şi Raluca Bugner, la juniori.

O altă prezenţă masivă a gimnasticii sibiene s-a făcut simţită la Campionatele balcanice de seniori şi juniori unde au fost prezenţi 19 gimnaşti şi gimnaste de la C.S.Ş. Sibiu. Este vorba de: Maria Antinie, Valer Răspop, Marilena Neacşu, Mircea Apolzan, Adrian Căpăţână, Angela Bratu, Carmen Savu, Rodica Răulea, Ovidiu Nistor, Mihaela Stănuleţ, Camelia Renciu, Dorina Ungureanu, Magda Ranca, Simona Renciu, Raluca Bugner, Marius Gherman, Marius Kadar, Adrian Sandu şi Dan Burincă. Bilanţul totalizează peste 40 medalii şi peste 20 de titluri de campion balcanic. Sibienii au mai fost prezenţi în competiţiile "Cupa Prietenia", "Speranţe olimpice", campionate naţionale şi internaţionale, turnee, precum şi demonstraţii.

Trebuie menţionat că în afara celor menţionaţi, au mai participat: Mirela Moldovan, Karin Krauss, Hildegard Schmidt, Tatiana Jipa, Doina Peşteanu şi Cornelia Proşteanu. Iată-i acum pe cei încununaţi cu înaltele ordine sportive: ANTRENORI EMERIŢI: Horst Stoltz, Nicolae Buzoianu, Ana Crihan; MAEŞTRI INTERNAŢIONALI: Marilena Neacşu, Melitta Ruhn, Mihaela Stănuleţ, Camelia Renciu, Marius Gherman şi Adrian Sandu; MAEŞTRI AI SPORTULUI: Simona Renciu, Dorina Ungureanu, Maria Antinie, Magda Ranca, Carmen Savu şi Raluca Bugner.

Să vă prezentăm profesorii şi antrenorii care în prezent activează (temporar sau definitiv) în străinătate: ANGLIA - Adrian Stan, Aneta Boru; FRANŢA - Adrian Goreac, Carmen Savu Goreac, Maria Antinie, Doina Peşteanu, Ana Crihan; GERMANIA - Kristl Voiciulescu, Mihai Weber, Melitta Ruhn, Magda Bereş, Hildegard Schmidt, Dagmar Schuller, Karin Elc, Karrin Gudrun, Gertrud Herberth, Karin Kraus, Elke Kolassovits; CANADA - Marilena Neacşu, Tatiana Jipa; S.U.A. - Marius Kadar, Elena Tiron; LUXEMBURG - Camelia Renciu, Simona Renciu.

Aşadar, toţi aceşti mari sportivi şi profesori care au contribuit la afirmarea şcolii sibiene de gimnastică, ne-au părăsit, pentru a duce pe alte meleaguri ştiinţa lor de a creşte gimnaşti de valoare. Oare vom mai avea prilejul de a consemna peste 10 ani o nouă generaţie de gimnaşti şi gimnaste? Să aşteptăm... sperând!

A consemnat Ilie IONESCU

PS: Se cuvine să subliniem contribuţia Inspectoratului şcolar judeţean Sibiu, prin dl. prof. Hans Schneider, inspector general adjunct, la marile succese ale gimnasticii sibiene.

În fotografia de mai sus aveţi prilejul de a vedea 4 generaţii de gimnaste. Mai mult de jumătate dintre ele şi-au înscris , la timpul lor, numele în confruntările internaţionale despre care am scris.

Foto: Vasile CÂRDEI

SERIALUL NOSTRU (12)

PRIMUL 8.000 PENTRU ROMÂNIA

TABĂRA III-7350 m. A DOUA TENTATIVĂ

"Alpinismul este poezie, filozofie, este ceva nedefinit care te cheamă, te subjugă, te împinge în locuri incredibil de grele, pe frig sau pe soare torid, în ploaie sau vânt". NICULAE BATICU

9-12 iulie. Timp de 4 zile suntem blocaţi în tabăra de bază (4850 m) pe o vreme oribilă (ninsoare, frig, viscol). Pe Broad Peak şi pe ceilalţi pereţi din jurul nostru avalanşele huruie ameninţător. Mai avem doar 10 zile până la data fixată (şi anunţată oficialităţilor) pentru evacuarea taberei de bază şi începerea marşului de întoarcere spre Skardu. Şansele şi o dată cu ele şi speranţele noastre scad vizibil. Totuşi, cei mai mulţi dintre noi credem în continuare în victorie. Organizaţi în 2 echipe, vom da 2 atacuri succesive, la distanţă de o zi unul de altul. Prima echipă: Russ, eu, R.J. şi Fulvio. A 2-a: Barny, Stuart, Dave şi Mikko. Dacă cel puţin unul din noi va atinge vârful, expediţia va fi declarată victorioasă. Pentru acelaşi ţel - în 1992 - au luptat şi au pierdut englezii, germanii şi coreenii, iar americanii, o altă expediţie engleză şi 2 spaniole (venite de curând) se află în plină cursă. Cine va învinge? Greu de spus, acum când atâţia alpinişti şi-o doresc atât de mult. Personal, nu concep varianta înfrângerii şi sunt gata să mă arunc în luptă din nou, cu toate forţele mele fizice şi psihice.

13 iulie. Începe bătălia decisivă. Dificultatea şi periculozitatea acesteia vor creşte gradat, aproape de progresie geometrică. Astăzi urc la tabăra I (5800 m) împreună cu neozeelandezul Russ şi americanul R.J. Italianul Fulvio renunţă în ultimul moment, rămânând în Base Camp, nefiind prea convins că vremea se va ameliora. Aparatul meu foto Panasonic (excelent până aici) se blochează şi voi renunţa la el. Noroc că am şi un al 2-lea aparat, care funcţionează fără baterii.

14 iulie. Escaladăm pentru a 4-a oară traseul spre tabăra II (6750 m). Aici, eu şi Russ îl aşteptăm pe R.J. aproape 4 ore. Americanul merge sigur fără probleme de aclimatizare, dar mult prea încet. Seara, hotărâm împreună ca primul asalt spre tabăra III (7350 m) şi mai departe spre vârf (8047 m) să fie dat doar de Russ alături de mine. R.J. înţelege situaţia şi este de acord, urmând să încerce alături de ceilalţi care vor ajunge şi ei la tabăra II, mâine. Astfel, şansele noastre de reuşită sunt maxime. Să fie aceasta echipa victoriei?

15 iulie. Pe la 5 dimineaţa plec cu Russ, pe un ger de minus 30 grade Celsius. Trebuie să atingem tabăra III, unde avem un cort Wild Country şi un aragaz, necesare bivuacului. Aceste materiale au fost transportate de Russ şi Barny, pe data de 8 iulie. Mergem la mică distanţă unul de celălalt. De la cortul englezesc de la 6950 m (tabăra II a BMC-ului) ascensiunea devine un calvar. Zăpada proaspătă se lipeşte de bocanci şi aproape la fiecare pas trebuie să mi-i degajez cu ajutorul pioletului. Merg cu un băţ de schi telescopic (vauDe) şi cu un piolet de 58 cm (Stubai), încercând toate combinaţiile posibile pentru a găsi o formulă optimă. Uşor-uşor, gerul se înmoaie, dar începe să bată vântul, deplasând norii în mare viteză. În câteva rânduri, reuşesc să zăresc peretele final stâncos de culoare neagră, şaua de la 7800 m, creasta zimţată şivârful Broad Peak-ului, de care suntem încă foarte departe. Fiecare metru este cucerit cu preţul unor eforturi extraordinare. Pe anumite secţiuni fac o scurtă oprire la fiecare 2-3 paşi. Panta nu are în această zonă mai mult de 55-60 grade, dar aproape că nu mai contează înclinarea. Orice mişcare reclamă un mare consum de energie şi de voinţă. În timpul scurtelor dar frecventelor opriri stau cu corpul aplecat spre pantă, sprijinit în piolet şi băţul de schi, cu ochii închişi şi totul îmi pare un vis chinuitor. Suntem rupţi de lumea de sub noi fiind dominaţi de o unică şi puternică dorinţă: să urcăm, să urcăm... Ajungem pe locul taberei III, în zona unei crevase, pe o pantă de cca 60 grade. Dar iată că de ceea ce-mi era frică n-am scăpat: nici urmă de cort! Totul părea aici să fi fost îngropat de o mare avalanşă, în răstimpul de o săptămână de când Russ şi Barny transportaseră primele materiale ale taberei III, inclusiv obiectul cel mai important - cortul. Căutăm în zadar. Propun unica alternativă: amenajarea unui adăpost în gheaţă. Dar şi acest lucru este imposibil deoarece nu avem primus (aragaz) - element vital al oricărui bivuac la o asemenea altitudine (7350 m). În bidoane mai avem împreună cca un litru de apă, total insuficient chiar pentru o noapte. Singura variantă care poate sta în picioare este întoarcerea. Şi cât mai rapid deoarece pericolul declanşării unor noi avalanşe este iminent. Cu regret, ne resemnăm şi facem înţeleptul pas înapoi. Chiar şi coborârea este epuizantă. Nu văd cum voi găsi resursele să revin la tabăra III. Îmi vin în minte cuvintele marelui alpinist italian Bonatti: "În om admir curajul acţiunii, dar şi mai mult pe acela al renunţării", dar şi imaginile prietenilor de acasă care şi-au pus speranţa în mine. Am sentimentul că am făcut tot ce fusese omeneşte posibil, şi totuşi...

Ticu LĂCĂTUŞU

(va urma / EPISODUL 13: Expediţia americano-română)

La numai 7 ani

Carolina Sabina Cojocar visează să calce pe urmele Nadiei

La serbarea sfârşitului de an şcolar de la Şcoala generală 13 Sibiu, printre premianţii clasei I - Carolina Sabina Cojocar, o elevă cu un trup subţire, primea, împreună cu premiul I cu coroniţă, şi sărutul învăţătoarei sale, Dorina Albu, căreia i-au dat lacrimile.

Era, de fapt, prima sa premiere cu care a pornit să înfrunte viaţa. Nu au trecut nici măcar 10 zile când, în Sala sporturilor din Cluj-Napoca, Sabina urca pe cea mai înaltă treaptă a podiumului de premiere a Campionatului naţional de gimnastică copii, cucerind medalia de aur şi titlul de campioană absolută la individual compus, precum şi pe cea de argint cu echipa C.S.S. Sibiu.

Micuţa gimnastă (care s-a născut la 23 octombrie 1985 în Sibiu), doreşte să calce pe urmele Nadiei Comăneci, Melittei Ruhn, Mihaelei Stănuleţ. Primii paşi în gimnastică i-a făcut la vârsta de 5 ani având-o ca prim mentor pe profesoara Nicoleta Costin, căreia i s-au alăturat şi prof. Nicolae Buzoianu. După un an de pregătiri participă în 1992 la finala Campionatului naţional de gimnastică copii de la Buzău, unde ocupă locul IV cu echipa. Recent, la finala Campionatului naţional, desfăşurată la Cluj-Napoca, a cucerit locul I la individual compus prin punctajul realizat: locul I la sol, locul II la bârnă şi sărituri şi locul III la paralele. Sabina Cojocar se anunţă o viitoare mare stea a gimnasticii sibiene. Va călca pe urmele Marilenei Neacşu, Melittei Ruhn, Mihaelei Stănuleţ şi a celorlalte gimnaste sibiene care au dominat acest sport la vremea lor? Rămâne să ne convingă Sabina. Noi îi dorim mult succes! **Ilie IONESCU**

Foto: Vasile CÂRDEI

Judoka de la Indes - A.S.A. Sibiu

Locul II la turneul internaţional "Citta di Ventimiglia" - Italia

În zilele de 19-20 iunie, judoka de la Indes - A.S.A. Sibiu au participat (graţie ajutorului firmei "Europa Tours" şi a Băncii Agricole) la un puternic turneu internaţional de judo pe echipe dotat cu trofeul "Citta di Ventimiglia", în Italia. La această mare întrecere, aflată la cea de-a XIV-a ediţie, au participat 12 echipe din : Franţa, Olanda, Germania, Elveţia, Polonia, Italia şi România. Echipa, formată din: Eugen Opriş, la cat. 60 kg, Olimpiu Ogrean - 65 kg, Nicolae Apahidean - 71 kg, Gheorghe Brunchea - 78 kg, Călin Mihu - 86 kg şi Silviu Popescu - plus 86 kg, a întrecut cu: 6-0 pe Neurrchen / Germania); cu 4-0 pe OSEN Lazio; cu 6-0 pe Judo Cuneo; cu 5-1 pe Judo Club Ventimiglia; cu 4-2 Selecţionata Ligure, pierzând în finală cu 2-3 în faţa câştigătoarei turneului, G.S. Fiamme Oro Napoli.

(I. ILIE)

De la Asociaţia judeţeană de fotbal

Toate echipele care doresc să participe în Campionatul judeţean II de fotbal, ediţia 1993 - 1994, se pot înscrie până la 25 iulie a.c. la sediul A.J.F. Sibiu, str. Independenţei nr. 1-3.

Până la aceeaşi dată formaţiile din divizia C şi campionatul judeţean I de fotbal (plus cele promovate) vor confirma în scris participarea lor în ediţia viitoare a campionatului.

Biroul A.J.F. Sibiu

Haltere

Sportivii de la C.S.Ş. "Şoimii"-SIMEROM se afirmă

În cadrul Campionatului naţional de seniori - etapa de calificare, desfăşurat între 23-26 iunie la Bistriţa, sportivii de la C.S.Ş. Şoimii-SIMEROM Sibiu, Adrian Popa şi Dorin Opreapopa s-au calificat pentru etapa finală programată la Galaţi. Elevii pregătiţi de antrenorul Toma Opreapopa au realizat următoarele performanţe: Adrian Popa, cat. 70 kg a smuls 125 kg, a aruncat 175 kg realizând la total 300 kg, performanţă ce include 3 noi recorduri judeţene şi, totodată, şi cea mai bună performanţă personală. A. Popa este component al lotului olimpic şi se pregăteşte pentru Campionatul Mondial ce se va desfăşura în Austria, în luna noiembrie. Dorin Opreapopa a realizat la cat. 83 kg - 115 la smuls, 150 kg la aruncat şi 265 kg la total, performanţe care de asemenea constituie 3 noi recorduri judeţene de juniori.

I. ILIE

"Cupa Electrica" la popice

Arena Electrica din Sibiu va găzdui în zilele de 12-15 iulie tradiţionala competiţie masculină de popice dotată cu trofeul "Electrica". Întrecerea este rezervată atât seniorilor cât şi juniorilor, desfăşurându-se după sistemul 100 bile mixte. Programul, zilnic de la ora 16. Joi, ora 20 va avea loc festivitatea de premiere. Sponsorul principal al întrecerii: RENEL Sibiu.

MAPAMOND SPORT

9 februarie 1988 - o zi fericită pentru campionul mondial de box la categoria grea, Mike Tyson: căsătoria cu actriţa Robin Givens. Între timp, Mike a călcat în strâchini tot mai rău, în prezent aflându-se în puşcărie.

De unde nu e (minte), nici Dumnezeu nu cere...

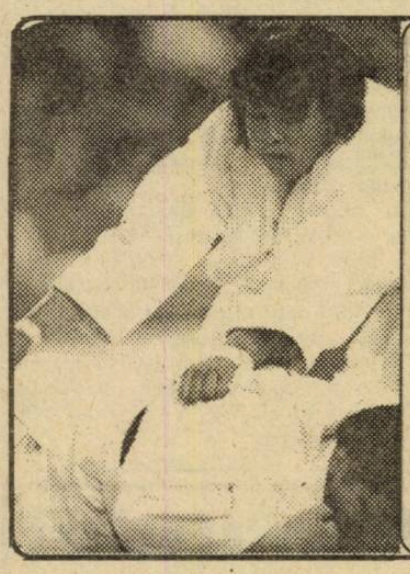

La Jocurile Olimpice de la Barcelona '92, chinezoaica Zhuang Xiaoyan a adus prima medalie olimpică de aur pentru ţara sa, la judo. În imagine: chinezoaica „bumbăcind-o" pe adversara ei din Cuba. (Aşa neveste ne-ar trebui!)

Leii tineri

Deşi AYRTON SENA şi ALAIN PROST domină în cursele de automobilism viteză de Formula 1, ei se văd ameninţaţi de „leii tineri" participanţi la campionatul mondial - nişte piloţi plini de ambiţie.

Damon Hill l-a înlocuit pe campionul de anul trecut, Nigel Mansell, în echipa lui Frank Williams. Are 32 de ani şi este fiul lui Graham Hill, un reputat pilot englez care a câştigat de două ori titlul de campion mondial.

Germanul *Michael Schumacher* a simţit deja gustul succesului, el clasându-se pe locul III la sfârşitul campionatului de anul trecut. Este originar din Cologne (Koln), unde tatăl său are un atelier auto. În vârstă de 24 de ani, el face parte din echipa Benetton-Ford şi este considerat un mare talent.

ÎN JURUL BALONULUI ROTUND

* Lothar Matthaus, starul german cel mai bine plătit, a declarat că nu va părăsi clubul Bayern Munchen până în 1994, când ar putea să meargă să joace în Japonia. * Atletico Madrid se arată interesat de sârbul Slobodan Dubajic. În vârstă de 30 de ani (împliniţi la 19.II. a.c.), având 1,90 m şi 84 kg, Dubajic a jucat în ultimii doi ani fundaş la VfB Stuttgart. * Un atacant de mare viitor se arată a fi Heiko Herrlich (n. 3.XII.1971, 1,86 m, 78 kg), aflat din 1989 la Bayer 04 Leverkusen. Nu mai puţin de trei cluburi şi-l doresc: Koln, Monchengladbach şi Wattencheid. Herrlich a jucat în acest sezon şi 13 partide în reprezentativa de tineret a Germaniei * Lituanianul Valdas Ivanauskas, care a jucat la Austria Viena, a fost transferat la Hamburger S.V. contra sumei de 1,5 milioane mărci. Internaţionalul lituanian are 26 de ani. * Klaus Sammer (tatăl internaţionalului Matthias Sammer) avea contractul ca antrenor la Dynamo Dresda până la 30 iunie 1995 contra sumei de 400.000 DM, un salariu lunar de 15.000 DM şi primă de joc ca şi jucătorii: 1500 DM pentru fiecare punct câştigat, dacă echipa se află pe locurile 12-15 şi 2000 DM pentru fiecare punct câştigat dacă echipa se află mai sus. Obligaţia care-i revenea lui K. Sammer era de a menţine echipa în Bundesliga. Sammer s-a ţinut (până acum) de cuvânt, dar tot a fost înlocuit cu Sigi Held. * După ce a cucerit Cupa Campionilor Europeni, ediţia '93, cu Olympique Marseille, antrenorul belgian Raymond Goethals a hotărât să se retragă. Locul lui a fost luat de Marc Bourrier, fost selecţioner al reprezentativei de tineret a Franţei. În vârstă de 59 ani, Bourrier a fost jucător profesionist la Montpellier, Lens, Toulon şi Avignon. * Corado Ferlaino, preşedintele clubului Napoli acuzat de corupţie, a renunţat la prerogativele sale. În vremea „domniei" lui Napoli a câştigat două titluri naţionale (1987 şi 1990) şi o Cupă UEFA (1989). * Frank Ordenewitz (26 ani), fost mijlocaş la FC Koln, a semnat un contract pe 3 ani cu clubul japonez Jeff United Frukawa, unde va fi coleg cu conaţionalul lui Pierre Littbarski. * Bernd Schuster (Atletico Madrid) revine în „patria mamă" şi va juca în sezonul următor la Bayer Leverkusen. Lui Ionuţ Lupescu îi va fi tot mai greu să prindă echipa. * Belgianul Enzo Scifo (27 ani), fost la echipa italiană Torino, a semnat un contract pe 5 ani cu formaţia franceză A.S. Monaco.

Un american cu voinţă

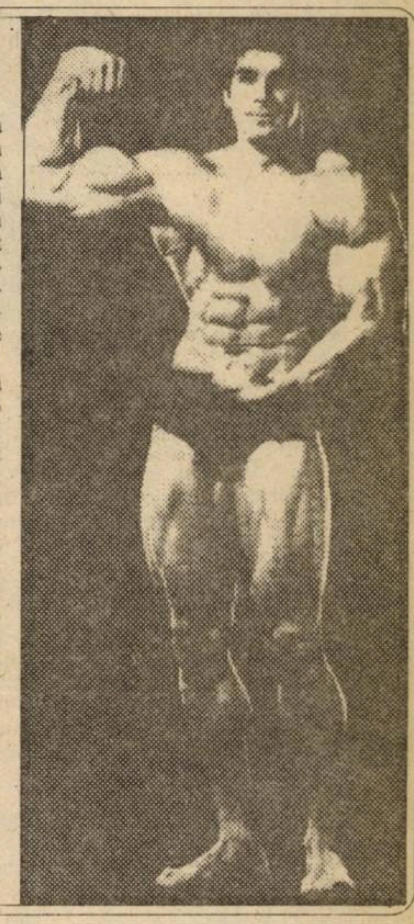

După ce Arnold Schwarzenegger a abandonat activitatea competiţională, pentru a completa golul de la categoria grea prin retragerea „stejarului austriac", Joe Weider l-a invitat în California pe newyorkezul Lou Ferrigno, câştigător în 1973 şi 1974 al titlului mondial la amatori. Lou dispunea de toate calităţile necesare pentru a putea deveni un al doilea Schwarzenegger. Cântărea mai mult decât acesta şi, pe lângă un imens volum muscular, poseda şi o foarte bună reliefare, în special în zona abdomenului. Trecut la profesionism, Lou Ferrigno n-a participat însă în ultimii ani la concursurile pentru Mr. Olympia, fiind solicitat la filmările unui serial de televiziune.

Ca adolescent, Lou visa să-i semene lui Larry Scott, dar, înainte de a începe lupta pentru a-şi transpune acest vis în realitate, a avut de dat o altă bătălie, cel puţin la fel de grea. La vârsta de 3 ani, în urma unei infecţii, şi-a pierdut aproape complet auzul, fiind nevoit să poarte tot timpul vieţii aparat auditiv. A muncit mult timp, luând lecţii de dicţie, pentru a-şi înlătura defectul de vorbire ce i se formase. Fiind născut într-o familie modestă, Lou a trebuit să se angajeze de tânăr ca muncitor într-o fabrică metalurgică. Se pare că în această perioadă şi-a pus bazele muşchilor de mai trziu.

Dar forma lui Ferrigno se datorează nu numai celor două titluri de Mr. Univers cucerite în timp. Cu ani în urmă s-a organizat în SUA o originală competiţie numită „Parada stelelor", la care au participat 60 de sportivi din diferite discipline. Concurenţii trebuie să-şi măsoare forţele la înot, canotaj academic, alergare, ciclism, baseball, bowling, tenis de câmp şi haltere, rezultatul fiecărei probe fiind transformat în puncte. Lou, primind invitaţia cu întârziere, a avut la dispoziţie doar 30 de zile de pregătire, în timp ce adversarii lui s-au antrenat câteva luni. Şi, totuşi, în final a ocupat locul 7, depăşind mulţi atleţi americani.

Participarea şi rezultatele obţinute de Lou la acest concurs au contribuit mult la popularizarea culturismului şi la spulberarea ideii preconcepute potrivit căreia dexteritatea şi viteza ar fi lacunele de necompensat ale culturiştilor.

Din nou cea mai bună...

Ca şi în anul 1992, rivalitatea dintre Benfica Lisabona şi FC Porto a fost tranşată în favoarea celei de-a doua echipe.

Futebol Clube do Porto a fost creat la 2 VIII 1906, are culorile alb-albastru şi Estadio das Antas cu o capacitate de 70.000 locuri. Primul titlu l-a câştigat în 1935, iar acesta cucerit în 1993 este al 13-lea (faţă de 29 titluri câte are Benfica până în prezent). În vitrina cu trofee, FC Porto mai are 10 cupe ale Portugaliei, o Cupă a Campionilor Europeni (în 1987, 2-1 cu Bayern Munchen) o supercupă a Europei şi Cupa Intercontinentală (în acelaşi an, 1987). În impresionanta sală „Afonso Pinto de Magalhaes" care cuprinde sutele de trofee cucerite de-a lungul anilor de FC Porto - denumită astfel după numele celui care a fost de 5 ori ales preşedintele clubului - se disting două: Cupa „Clube Uniao do Norte", primul trofeu cucerit, în 1913: campioană la categoria a III-a; cealaltă, „Cupa Arsenal", care cântăreşte... 300 kg.

Printre jucătorii care au contribuit la renumele clubului se numără: Custodiao Pinto, Teofilo Cubillas, Duda, Abel, Valdemar da Mota, Artur de Sousa, Virgilio, Ze Beto, Joao Pinto, Lima Pereira, Magalhaes, Jaime Pacheco, Fernando Gomes (câştigător al „Ghetei de aur" în 1983 şi 1985), Vermelinho...

Ambiţia preşedintelui Jorge Nuno Pinto da Costa, care se află la conducerea clubului de un deceniu este să repete „figura" din 1987 când a cucerit tot ce se putea (în meciul pentru supercupa Europei a trecut de Ajax Amsterdam, iar în cel pentru Cupa Intercontinentală a învins echipa uruguayană Penarol Montevideo).

În ediţia de campionat recent încheiată, antrenorul brazilian Carlos Alberto Silva a utilizat următorii jucători: Vitor Baia (24 ani) - Joao Pinto (32), Ze Carlos (28), Aloisio Alves (30), Fernando Bandeirinha (31) - Rui Felipe (25), Antonio Andre (36) - Jaime Magalhaes (31), Jose Semedo (28), Ion Timofte (26) - Emil Kostadinov (26), dar au mai jucat şi Domingos Oliveira (24), Jorge Couto (33), Jorge Costa (22), Paulo Cesar (30).

Întreaga suflare a fotbalului portughez aşteaptă cu nerăbdare meciurile de la toamnă din cadrul Cupei Campionilor Europeni.

DICŢIONAR SUBIECTIV AL SPORTIVILOR CELEBRI (5)

Beyer, Hans-Georg (n. 1956), Udo (n. 1955), Gisela (n. 1960) - trei fraţi, trei performeri din fosta RDG. Hans-Georg (1,90 m, 91 kg) a fost handbalist, medaliat cu aur la J.O. din 1980. Udo (1,95 m, 120 kg) a fost aruncător de greutate, cucerind medalia de aur la J.O. din 1976 şi medalia de bronz la J.O. din 1980. În fine, Gisela (1,85, 83 kg) - locul 4 la J.O. din 1980 în proba de aruncare a discului.

Blankers-Koen, Francina Elsje „Fanny" (Olanda) -n. 1918, la Amsterdam, a fost una dintre cele mai mari atlete ale lumii: recordmană mondială în probele de 100 m, 80 m garduri, săritura în înălţime, săritura în lungime, 4x200 m, pentatlon; 5 titluri de campioană europeană; campioană olimpică în probele de 100 m, 200 m, 80 m garduri, ştafeta 4x100m la J.O. 1948 (Londra). A fost supranumită „olandeza zburătoare".

Bobrov, Vsevolod (URSS) - n. 1922; a început ca fotbalist dar marea consacrare i-a adus-o hocheiul: campion european (1954, 1956), campion mondial (1954, 1956), campion olimpic (1956) cel mai bun atacant al Campionatului Mondial din 1955.

Borzov, Valeri (URSS), n. 1949, este primul sprinter european care a reuşit să-i învingă pe cei americani pe 100 şi 200 m la J.O. din 1972. Multiplu campion european şi recordman european (10 sec., resp. 20 sec). (n.i.d.)

Un lot de... milioane

Nu ştim încă ce se va întâmpla cu o serie de jucători din numerosul lot al lui A.C. Milan care a cuprins nu mai puţin de 21 profesionişti de prima mână. Deşi a ratat câştigarea Cupei Campionilor Europeni în 1993, Milan este considerat de specialişti clubul cel mai puternic de pe continent.

Iată o scurtă caracterizare a fiecărui component al lotului făcută în revista „Forza Milan" editată de Silvio Berlusconi, marele patron al echipei. Consider că este bine să-i ţinem minte pe cei 21 pentru că ei au scris o pagină de neuitat în istoria acestui club care niciodată n-a dus lipsă de vedete.

Căpitanul şi leaderul incontestabil al echipei este FRANCO BARESI. Un adevărat „monument" al fotbalului italian, un adevărat „patron" al echipei când acesta este pe teren, departe de antrenori. Baresi se impune prin forţa sa morală, prin dăruirea cu care apără culorile roş-negre ale clubului, prin autoritatea sa. Prezenţa lui este liniştitoare pentru coechipieri, care ştiu că apărarea este asigurată.

FRANCESCO ANTONIOLI este un portar de mare talent şi de mare perspectivă. N-are încă suficientă experienţă.

SEBASTIANO ROSSI. Cu un fizic ideal (1,94 m), se remarcă prin constanţă. Fără să strălucească, s-a dovedit, adesea, îngerul păzitor al echipei.

ALESSANDRO COSTACURTA. Se zice că nimeni nu-i profet în ţara lui. Ei, bine, „Billy" este milanez get-beget şi a rămas credincios clubului său, în care s-a afirmat în urmă cu ani. Deşi este spre apusul carierei, rămâne unul dintre oamenii de bază şi de încredere al echipei. ENZO GAMBARO n-a reuşit să se impună în faţa mai rutinaţilor săi coechipieri, dar având doar 27 de ani va fi, probabil, viitorul titular al postului de stoper.

PAOLO MALDINI este la ora actuală cel mai bun fundaş stânga

al Europei, jucător cu o detentă deosebită şi cu o mobilitate ieşită din comun.

STEFANO NAVA a jucat puţin pentru că nu putea să prindă echipa când pe postul lui se află Baresi. În Cupa Italiei a fost folosit mult şi a dat satisfacţie.

MAURO TASSOTI. La 33 de ani a reuşit să se impună pe postul de fundaş dreapta cu autoritate, reuşind să participe cu succes şi în fazele ofensive ale echipei.

DEMETRO ALBERTINI. Având o tehnică deosebită, a acceptat totuşi să joace rolul de „închizător" fiind, şi pe acest post, unul dintre cei mai buni din il calcio. Probabil că în sezonul următor va putea juca pe postul care i s-ar potrivi cel mai bine: acela de coordonator.

ZVONIMIR BOBAN n-a reuşit să se impună pentru că a fost utilizat sporadic. Concurenţa pentru mijlocaşi a fost foarte mare.

ROBERTO DONADONI. Internaţional vechi, n-a fost titular, dar a jucat aproape în fiecare meci, inteligenţa şi clarviziunea lui putând fi încă deosebit de utile echipei.

STEFANO ERANIO n-a jucat mult în campionat, în schimb s-a impus în partidele din Cupa Campionilor Europeni. Fără să fie titular la echipa de club, este titular la reprezentativă!

ALBERIGO EVANI va fi, probabil, viitorul coordonator de joc al milanezilor. În acest an a jucat puţin, dar a impresionat pe toată lumea, fapt ce i-a atras selecţionarea în reprezentativă.

RUUD GULLIT. Fără să mai aibă strălucirea de altădată (are totuşi, 31 de ani) „Rudi" a constituit aceeaşi piesă esenţială în angrenajul echipei, cu apariţii surprinzătoare în atac în sprijinul lui Van Basten.

GIANLUIGI LENTINI. N-a ieşit prea mult în evidenţă, dar a fost unul dintre artizanii tuturor succeselor echipei. Este considerat printre cele mai bune „aripi false" din il calcio, pătrunderile sale pe stânga semănând panică.

DANIELE MASSARO a fost omul bun la toate, jucând şi mijlocaş, şi atacant, acolo unde era nevoie. N-a jucat prea multe minute, dar a înscris goluri. În Cupă a avut o contribuţie esenţială la victoriile echipei.

FRANK RIJKAARD a cam obosit şi, fără să fie evident, randamentul lui n-a corespuns aşteptărilor. Totuşi, prin valoarea sa reală, a reuşit să se impună pe postul de „închizător"

DEJAN SAVICEVIC a reuşit să se impună greu, în tur jucând doar 4 meciuri (nici acelea întregi). Treptat însă, a reuşit să convingă, mai ales prin evoluţiile din meciurile de cupă. Deosebit de tehnic, cu un dribling scurt, bun şi la finalizare, sârbul poate fi un viitor titular.

MARCO SIMONE. Un atacant care n-a fost pus deplin în valoare, cu o excelentă capacitate de adaptare, jucând la fel de bine în cuplu cu Van Basten, Papin sau Massaro. Nu întâmplător a fost convocat la lotul reprezentativ.

JEAN-PIERRE PAPIN este un atacant de clasă internaţională, cu care nu prea ai ce „conversa", dar care fructifică 50% din mingile care ajung la el. Şutează cu ambele picioare, este redutabil în jocul cu capul. A marcat 13 goluri în campionat - deşi a făcut şi el tuşa o bună bucată de vreme - şi alte 8 în Cupa Italiei şi-n Cupa Campionilor Europeni ceea ce nu-i puţin lucru.

MARCO VAN BASTEN este considerat cel mai bun fotbalist din Europa şi din lume, aşa că orice comentarii sunt de prisos. Urmărit de ghinion, a fost accidentat şi a stat multă vreme pe tuşă.

... Bineînţeles că, la un club ca Milano nimeni nu este de neînlocuit, titularii trebuind să-şi apere „cu unghiile şi cu dinţii" locul câştigat în echipă. Astfel, în partea a doua a campionatului, portarul Antonioli - la un moment dat titular - n-a mai ajuns nici rezervă, în poartă aflându-se Rossi, iar pe bancă un tânăr de perspectivă: Carlo Cudicini. Tot în „rezerva de cadre", ţinuţi pe post de... sperietori, au fost vechii internaţionali Fernando De Napoli, Aldo Serena şi Filippo Galli.

Dar să aşteptăm „mişcările" pe care le preconizează Berlusconi care, în această vară, va tulbura din nou apele fotbalului european. Eu, unul, nu bag mâna în foc nici pentru antrenorul Fabio Capello că va rămâne la AC Milan după eşecul din finala CCE...

(n.i.d.)

În foto: Paolo Maldini, cel mai bun fundaş stânga din Italia şi din Europa.

Şcoala sibiană de sărituri confirmă

*** 4 titluri de campion, două medalii de argint şi trei de bronz**
*** Anca Udvescu, campioană absolută**

Timp de 4 zile, la Ştrandul Tineretului din Capitală s-au desfăşurat finalele Campionatului naţional de juniori I şi II la sărituri în apă. Disputa pentru un loc pe podiumul campionatului, dar şi dorinţa de a face parte din lotul ţării pentru Campionatele europene de juniori (8-11 iulie) la Istanbul, Campionatele Mondiale (19-20 august) ce se vor desfăşura la Sheffield - Anglia, precum şi Balcaniada de la Sofia (13-15 august) s-au reunit la start cei mai valoroşi sportivi juniori din centrele Bacău, Bucureşti şi Sibiu.

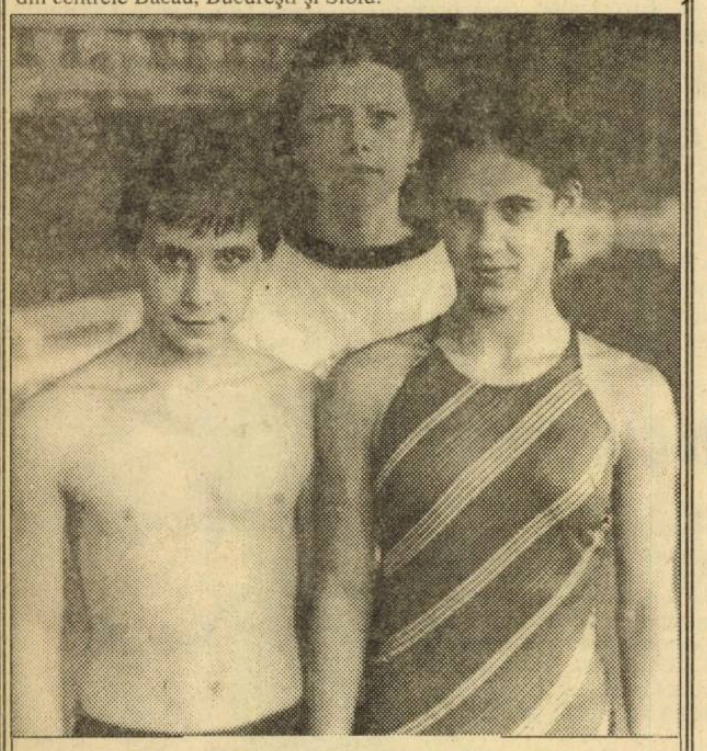

Anca şi Radu Udvescu şi antrenoarea lor Angela Mărginean

Ca şi finalele, în bazin acoperit, desfăşurate la Sibiu, săritorii în apă de la C.S.M. şi C.S.Ş. Sibiu s-au dovedit imbatabili, cucerind 4 titluri de campion naţional şi unul de campion absolut, două de vicecampion, precum şi trei medalii de bronz, 4 locuri patru, un loc 5 şi două locuri 6. Este suma ce reprezintă, la ora actuală, reuşita şcolii sibiene de sărituri, la care un aport substanţial l-au adus antrenoarea Angela Mărginean (C.S.M. Sibiu), prof. Zita Găvozdea şi Ruxanda Hociotă-Cherecheş (C.S.Ş. Sibiu). Dar să vă facem cunoscute rezultatele: medaliile de aur şi titlul de campion - Laurenţiu Rudei (C.S.Ş. Sibiu) 412,25 la trambulina 3 m (juniori II); Anca Udvescu (C.S.M. Sibiu) 373,40 la trambulina de 1 m şi 344,05 la platformă - (juniori I), Radu Udvescu (C.S.M Sibiu) 432,65, la trambulina 3 m - (juniori I), medalii de argint - Radu Udvescu 361,70, la platformă şi 413,30 la trambulina 1 m; medalii de bronz - Laurenţiu Rudei 356,05 la platformă, şi 348,75 la trambulina de 1 m, Anca Udvescu 384,35 la trambulina 3 m; locul 4 - Anca Ţilea (C.S.Ş. Sibiu) 351,55 la trambulina de 1 m şi 351,50 la trambulina de 3 m (junioare II); locul 5 - Adela Găvozdea (C.S.Ş. Sibiu) 300.80 la trambulina 1 m (junioare II); locul 6 - Anca Ţilea 250,80 la platformă (junioare II) şi Carmela Barbu (C.S.Ş. Sibiu) 255,00 la platformă (junioare I). În urma acestor rezultate, prin adiţionare de puncte, Anca Udvescu a cucerit şi titlul de campioană absolută pe 1993. Un alt fapt îmbucurător este acela că atât Anca Udvescu cât şi Laurenţiu Rudei au fost cooptaţi în lotul naţional care va participa la europenele de juniori de la Istanbul.

Ilie IONESCU
Foto: Vasile CÂRDEI

Luni, 5 iulie

RTL: 7.00 Magazin matinal 10.00 Şeful 11.00 Frumos şi bogat 11.30 Preţul e fierbinte 12.00 Riscant! 12.30 Duelul familiilor 13.00 Ştirile amiezii 13.30 Springfield Story 14.20 California Clan 15.10 Cheamă California 16.00 Crima e pasiunea ei 17.00 Hans Meiser 18.00 Cine-i şeful aici? 18.30 O familie foarte drăguţă 19.00 Elf 99 19.45 Ştiri 20.10 Exploziv 20.40 Vremuri bune, vremuri rele 21.15 Colombo 22.45 Hans Meiser Special 23.45 Magazin cultural 0.10 Gong Show 0.45 Reluări

PRO 7: 6.30 Seriale şi da 11.00 Piratul negru 12.35 Reluări 13.35 Shortlist 13.55 Air Force 14.45 Operaţiunea Petticoat 16.25 Remington 17.15 Mr. Belvedere 17.40 Visez la Jeannie 18.10 Trick 7 19.25 Cei trei 19.55 O casă zgomotoasă 20.25 Roseanne 21.00 Ştiri 21.15 Prima zi de luni din octombrie 23.20 Afacerea Washington 0.55 Reporterii 1.25 Eu, spionul 2.25 Reluări SAT 1: 7.00 Bună dimineaţa cu SAT1 10.15 Reluări 13.30 Umbrele pasiunii 14.20 Trapper John 15.15 Vecinii 15.45 Bonanza 16.45 Star Treck 17.45 De 5X5! 18.20 Totul sau nimic 19.30 Ştiri, sport 20.00 Drauf & Dran 20.30 Roata norocului 21.15 Tot o să iasă soarele 23.05 Acut 23.50 Televiziunea în colimator 0.00 News & Stories 0.45 Seriale 1.40 Ora cineastului

RTL 2: 7.10 Vânătorul Grumps 7.20 Cupidospace 7.35 Noozles 8.00 În jurul lumii 8.25 Archie 8.50 Captain N 9.15 He-Man 9.40 Poveştile lumii 10.10 H.M. Rangers 11.05 Ruck şi Zuck 11.35 Inimă glumeaţă 12.10 Şeriful Lobo 13.10 Dr. Westfall 13.50 Seriale şi da 21.00 Ştiri 21.10 Viesparul modei 22.10 Wrestling 23.15 Mister Cory (cu Tony Curtis) 0.55 Călăuza de noapte 2.45 Reluări

Sky One: 8.00 DJ Kat 11.30 Jocul piramidei 12.00 Card Sharks 13.00 Spânul şi frumoasa 13.30 Falcon Crest 14.30 Strada E 15.00 Altă lume 15.45 Santa Barbara 16.15 Sally Jessy Raphael 17.15 Diferite lovituri 17.45 DJ Kat Show 19.00 Star Treck 20.00 Lumea jocurilor 20.30 Strada E 21.00 Eliberarea 21.30 Casa de nebuni 22.00 Miniserial 0.00 Star Treck 1.00 Străzile din San Francisco

3 Sat: 7.00 Magazin matinal 14.00 Magazinul amiezii 14.45 Europa 15.15 Dirijează Sergiu Celibidache 16.00 Muzică simfonică 17.15 Clubul seniorilor 18.00 Mini-ZIB 18.10 A.J. Kwak 18.35 Secţia crime 19.00 Imagini din Austria 20.00 Ştirile serii 20.20 Studioul 3 Sat 20.30 Ecologice 21.00 Balul cu praf 22.25 Scurt-metraje africane 22.50 Sport şi ştiri 23.25 Fawlty Towers 23.50 În concert 1.00 Ştiri elveţiene

Super Channel: 7.00 Videogenerator 7.15 Super Shop 8.00 Agenda din lumea afacerilor 9.00 Ştiri şi Agendă 9.30 Moda 10.00 Super Shop 13.00 Videogenerator 17.30 Către Europa 19.30 Bonanza 20.30 Detectivii 21.00 Sport-special 21.30 Drepturile omului 22.00 Societatea europeană 22.30 Ecologice 23.00 Ştiri 23.30 Aspecte europene 23.50 Piaţa americană 0.00 Monstrul apelor 1.30 Videogenerator 3.00 Emisiune chineză

DSF: 9.45 Tele-bursa 10.00 Hopp sau Top 10.30 Sport 12.55 Ştiri 13.00 Sport la cerere 13.30 Petrecerea timpului liber în familie 14.45 Aerobic 15.00 Cariera fotbalistică a lui Pele 16.00 Sport 18.00 Concurs de dans 19.00 Fun-sport 19.30 Ciclism montan CM 20.00 Auto. Concurs de karting 20.30 Ştiri 20.40 Studioul DSF 21.00 Sport din toată lumea 23.00 Ofensiv 0.00 Wrestling feminin1.00 Reluări

TV 5: 7.00 Coaja de banană 7.30 Teledimineaţa 9.30 Eveniment 12.00 Sport în aer liber 13.45 Jurnal elveţian 14.15 Coaja de banană 16.30 30 milioane de prieteni 17.00 Jurnal TV5 17.15 Vision 5 17.30 40 grade la umbră. Varietăţi 19.30 Jurnal TV5 20.00 Jocul dicţionarelor 20.30 Jurnal belgian 21.00 Magazin de informaţii 21.45 KIOSK. Revista presei ţărilor din Est 22.00 Jurnal francez TF1 22.30 Varietăţi 0.00 Arhitectura sacrului 1.00 Jurnal francez Soir 3

MTV: 8.00 Mic dejun muzical 11.00 VJ Marijne 14.00 VJ Simone 16.00 Muzică soul şi reggae 17.00 Mari Hituri 18.00 Coca Cola Report 18.15 Noutăţi cinematografice 18.45 3 din 1 19.00 Topul britanic al MTV 21.00 Rockumentar: Formaţia Tears For Fears 22.00 MTV Prime 23.00 Mari Hituri 0.00 Coca Cola Report 0.15 Noutăţi cinematografice 0.45 3 din 1 1.00 Rock Block 3.00 VJ Marijne 4.00 Videoclipuri nocturne

Bike-tour

Doina Popa, o fată curajoasă!

Anul trecut, patru ciclişti sibieni au participat la bike-tourul Freiburg-Ecotopia (Bulgaria).

Acum vrem să vă prezentăm o altă candidată la bike-tourul spre Magdeburg (Germania): "Mă numesc Doina Popa şi sunt din Sibiu. Anul trecut, la clubul de turism din care fac parte "Cindrelul", am primit nişte taloane de participare pe care era trecut traseul turului şi, ca o coordonată generală, că Bike-Tour promovează ideea de apărare a naturii, deci, ecologia. Am avut şansa ca printre cele 8 persoane care au participat la tur să mă aflu şi eu. Atunci am parcurs tot traseul plecând din Freiburg şi până în apropiere de Sofia, într-o localitate pe care organizatorii au denumit-o în mod simbolic Ecotopia.

În 1993 organizarea este puţin diferită. Acum fiecare participant la Festivalul ecologic din Magdeburg pleacă din ţara sa pe bicicletă pentru a se reuni cu ceilalţi participanţi în Magdeburg. În acest an vom pleca din Oradea, în 6 iulie, toţi participanţii din România. Deci suntem biciclişti din Sibiu, Timişoara şi Craiova. Mai bine dotaţi sunt cei din Timişoara care vor fi însoţiţi pe tot parcursul de un autobuz. Aici este şi necazul meu. Pentru a putea pleca trebuie să am un sponsor care să suporte o parte din cheltuiala cursei. Timişorenii fiind mai mulţi au găsit un sponsor. Eu fiind singură din Sibiu nu am reuşit să găsesc, iar dacă ar apărea chiar acum, în ceasul al 12-lea nu ar fi cu supărare. Oricum, eu sunt hotărâtă să plec şi pe cont propriu".

Noi îi dorim drum bun! Eventualii sponsori pot să o contacteze pe Doina Popa la telefon 44.08.66.

Andrei BUTA

Divizia C la ora bilanţului

1. Federaţia Română de Fotbal hotărâse încă în primăvara anului 1991 ca ediţia viitoare a Diviziei C, să nu se mai dispute la nivel naţional, ci într-o nouă formulă - care a debutat în cadrul judeţului Sibiu la 12 septembrie 1992 cu un număr de 12 participante- reunind în componenţa ei primele 5 clasate în cele două serii ale fostului campionat judeţean, la care s-au adăugat formaţiile Carpaţi Agnita şi "U" Hidrocon Sibiu, retrogradate din eşalonul superior.

În ciuda sensibilului echilibru existent între cele două competitoare, echilibru ce a generat întreceri spectaculoase, cu frumoase valenţe tehnice şi tactice, multe din ele ridicându-se la nivelul unor bune întâlniri ale Diviziei B (asta neînsemnând că nu au fost şi câteva partide terne, amorfe, uneori chiar anoste). Din cele 12 combatante s-au desprins prin maturitate, competenţă, seriozitate, constanţă şi crearea unor condiţii optime de pregătire a propriilor jucători: Textila Cisnădie, Carpaţi Agnita, şi "U" Hidrocon, care au luptat cu şanse egale, până în etapa 21, pentru cucerirea titlului de campioană. O a doua grupă, constituită din Geromed Mediaş, Carbomet Copşa Mică, Mecanica Mîrşa, Relee-Gloria Dumbrăveni, Vitrometan şi Sparta Mediaş, s-au străduit , reuşind de multe ori -graţie valorii loturilor şi priceperii conducerilor tehnice- să arbitreze mai mult sau mai puţin imparţial, bătălia celor "3 mari puteri" ale recent încheiatului sezon competiţional. A se vedea în cazul de faţă înfrângerea liderului la Mîrşa, Dumbrăveni, Sparta şi Geromed, a lui "U" pe propriul teren cu Carbomet şi în deplasare la Mîrşa şi Vitrometan, sau victoria sticlarilor medieşeni în deplasare asupra "unsprezecelui " din Agnita. Formaţiile Unirea Ocna Sibiului, Construcţii şi Tractorul Sibiu, în pofida eforturilor depuse, n-au putut ţine trena impusă de echipele din faţă, fixându-şi ca unic ţel, supravieţuirea în acest eşalon de elită al judeţului. În sprijinul echilibrului existent, de fapt, a acestei mai juste proporţionări a forţelor diviziei C, de care vorbeam, stau mărturie scorurile mult mai strânse cu care s-au încheiat majoritatea întrecerilor. Din cele 132 meciuri disputate la acest nivel, în cele 23 dintre ele am consemnat rezultate de egalitate. Din celelalte 109, în 44 partide s-au înregistrat victorii (respectiv înfrângeri) la limită, 27 s-au soldat cu scoruri la două goluri diferenţă, iar în alte 11 adversarii s-au detaşat unii de ceilalţi, la o distanţă de 3 goluri. Contrastante sunt doar scorurile înregistrate în întâlnirile "U" Hidrocon - Unirea 8-0 (etapa VI); "U" _ Geromed 7-0 (XIV); Relee Gloria - Construcţii 6-0 (XX); "U" - Geromed 7-0; Geromed - Unirea 6-0; Tractorul - "U" 1-7 (etapa XIII, cea mai severă înfrângere pe teren propriu); Mecanica - Unirea 6-0 (XX); care au făcut notă discordantă în acest campionat au avut ca protagoniste -exceptând pe Geromed- formaţiile din subsolul clasamentului, iar altele (Textila - "U" 5-0; Carpaţi - Carbomet 6-1; Sparta - Unirea 5-0; Geromed - Tractorul 5-0; Carpaţi - Unirea 5-0) s-au datorat fie unor "sincope" ale învinşilor, fie vervei deosebite a înaintaşilor, în zi de graţie în unele etape, sau pur şi simplu a rămânerii în inferioritate numerică prin eliminarea unui jucător mai recalcitrant. Atingând această problemă trebuie să arătăm că în acest sezon au fost eliminaţi de pe teren extrem de mulţi jucători (29), care au depăşit 56 de etape de suspendare. Singura echipă curată din acest punct de vedere este Mecanica Mîrşa. Conduce în nedoritul clasament, Sparta cu 4 eliminaţi, urmată de Carpaţi, Construcţii, Relee-Gloria, Textila, Tractorul, Unirea şi Vitrometan cu câte 3, Carbomet cu 2, Geromed şi "U" Hidrocon cu câte 1.

În cele 132 de partide s-a arătat unui număr de 140 jucători de 314 ori cartonaşul galben. Campioană absolută la avertismente, "U" Hidrocon cu 38 cartonaşe galbene, la 16 jucători, este urmată în top de Construcţii cu 33 (17 juc), Sparta 31 (16). La polul opus Mecanica Mîrşa cu 10 avertismente la 10 jucători urmată de Textila 21 (12) şi Geromed 22 (14).

Etapele cele mai productive în avertismente: etapa cu numărul 1 şi 14 fiecare cu câte 23 cartonaşe galbene, etapa a 3-a şi a 20-a cu câte 21. Cea mai slabă rundă a 19-a cu doar 7 avertismente. În etapa cu numărul 9 au fost eliminaţi de pe teren 4 jucători, 3 în a 6-a şi a 18-a. În cele 22 etape ale sezonului doar în 6 dintre ele n-au fost dictate eliminări de pe teren.

- va urma -

V.U.

Atleţii sibieni pe podium

În cadrul "Săptămânii olimpice" municipiul Braşov a găzduit crosul "Ziua olimpică", întrecere la care, în ciuda timpului rece, au luat parte peste 2000 concurenţi, de toate vârstele, din Bucureşti, Brăila, Constanţa, Găeşti, Galaţi Chişinău, Sibiu şi Braşov, care s-au întrecut pe un traseu de 6 km în centrul municipiului. La această manifestare primii 300 concurenţi la bărbaţi şi 100 la femei, au primit tricouri cu însemnele Comitetului Internaţional Olimpic, înmânate personal de doamna Lia Manoliu, preşedintele C.O.R. Reprezentanţii municipiului nostru 11 de la A.S.A. şi 2 de la C.S.M. Sibiu, au avut o comportare excelentă doi dintre ei Iacob Costea (A.S.A.) şi Anamaria Coos (C.S.M. Sibiu) au ocupat în ordine locurile I şi III. Rezultate frumoase au mai realizat Gheorghe Tomoioagă, loc. 5, şi Francisc Saroşi loc. 6, ambii componenţi ai secţiei de atletism A.S. Armata Sibiu. De menţionat că toţi sportivii sibieni prezenţi la Braşov sunt pregătiţi de maestrul sportului Ilie Popa.

I. ILIE

Aflăm din Sportul "roşu" de joi, 1 iulie 1993 că Miţi Majearu şi-a oferit serviciile echipei giuleştene. Are dezlegarea clubului sibian, dar... va avea, în 15 iulie a.c., 33 de ani. Îi urăm " La mulţi ani!" şi... baftă!

Luni, 5 iulie. 14,00 Actualităţi * Meteo 14,15 Ora de muzică 15,00 Cursuri de limbi străine 15,45 O samă de cuvinte 16,00 Actualităţi 16,05 Album de vacanţă 16,35 Civilizaţia montană 16,50 Magazin în limba maghiară 18,35 Tezaur folcloric 19,00 Documentar TV - ABC 19,30 Desene animate * Pinocchio 20,00 Actualităţi 20,35 Sport 20,45 Studioul economic 21,30 Teatru liric 23,55 Actualităţi 0,15 Repriza a treia 0,55 Închiderea programului

Marţi, 6 iulie. 7,00 TVM * Telematinal 10,00 TVR Iaşi 11,00 TVR Cluj-Napoca 12,00 Teatru TV 13,40 Desene animate 14,00 Actualităţi 14,15 Ora de muzică 15,00 Album de vacanţă 15,50 Ghid universitar 16,00 Actualităţi 16,05 Convieţuiri-magazin 17,05 Cabinet juridic 17,35 Salut, prieteni! (I) 18,35 Festivalul naţional "Căluşul românesc" şi Festivalul Internaţional de Folclor "Romula '93" (II) 19,00 Documentar TV 19,30 Desene animate * Pinocchio 20,00 Actualităţi 20,35 Rosturi, rostiri 20,40 Sport 20,45 Film serial. Dragoste la prima vedere * Înalt, frumos şi chipeş 21,50 Meridianele dansului 22,20 Universul cunoaşterii 23,05 Actualităţi 23,20 Salut, prieteni! (II)

Miercuri, 7 iulie. 7,00 TVM * Telematinal 10,00 TVR Iaşi 11,00 TVR Cluj-Napoca 12,00 La Sept 13,30 Desene animate 14,00 Actualităţi 14,15 Ora de muzică 15,00 Album de vacanţă 15,45 O samă de cuvinte 16,00 Actualităţi 16,05 Oameni de lângă noi 16,35 Panoramic muzical 17,05 Sport-club 18,00 În obiectiv 18,35 Pe plai de baladă... 19,05 Documentar artistic 19,30 Desene animate * Pinocchio 20,00 Actualităţi 20,35 Sport 20,40 Azi în prim plan 21,30 Telecinemateca: Hamlet 0,15 Actualităţi 0,30 Confluenţe

Joi, 8 iulie. 7,00 TVM * Telematinal 10,00 TVR Iaşi 11,00 TVR Cluj-Napoca 12,00 Film artistic 13,40 Desene animate 14,00 Actualităţi 14,15 Ora de muzică 15,00 Album de vacanţă 15,45 Cursuri de limbi străine 16,00 Actualităţi 16,05 Repere moldave 16,35 Repere transilvane 17,05 Magazin în limba germană 18,05 Povestea vorbei 18,35 Tele-discul muzicii populare 19,00 Itinerare spirituale 19,30 Desene animate * Pinocchio 20,00 Actualităţi 20,30 Rosturi, rostiri 20,40 Sport 20,45 Film serial. Dallas ep. 247 21,45 Reflecţii rutiere 22,00 Microrecital Gabriel Cotabiţă 22,15 Studioul economic 23,00 Actualităţi 23,15 Simpozion 24,00 Închiderea programului

Vineri, 9 iulie. 7,00 TVM * Telematinal 10,00 TVR Iaşi 11,00 TVR Cluj-Napoca 12,00 Film serial. Hoţomanii 13,00 Descoperirea Planetei 13,30 Desene animate * Diplodo 14,00 Actualităţi 14,15 Ora de muzică 15,15 Album de vacanţă 15,35 Învăţaţi engleza americană 16,00 Actualităţi 16,05 S.O.S. Natura! 16,35 Portativul preferinţelor muzicale 17,05 Arte vizuale 17,35 Pro Patria 18,35 Festivalul "Maria Tănase" 19,00 Cultura în lume 19,30 Desene animate * Pinocchio 20,00 Actualităţi 20,35 Sport 20,40 Film serial. Destinul familiei Howard. 21,45 5 pentru un CEC 22,15 Viaţa politică 22,45 Gong! 23,15 Actualităţi 23,30 Magazin cinematografic 0,30 Jazz-Fan 1,15 La cererea telespectatorilor, în reluare: Veniţi cu noi pe programul doi!

Sâmbătă, 10 iulie. 9,00 Bună dimineaţa... de la Iaşi! 9,50 Şahul de la A la Z 10,00 Actualităţi 10,10 Ala-Bala-Portocala! 11,00 Film serial pentru copii * Aventurile lui Black Beauty 11,30 Tradiţii 12,00 Alfa şi Omega 13,00 Ora de muzică 14,00 Tranzit-TV Ora 25.Desene animate (14,05) * Ştiri (ora 14,30) * Atlas (ora 14,40) * Film serial Cascadorul (ora 15,10) * Topul muzical european (I) * Comedie: familia Simpson (ora 16,20) * Topul muzical european (II şi III) - (Ora 16.45) * Duplex Bucureşti - Costineşti (ora 17,15) * Mapamond (ora 18,45) 19,15 Teleenciclopedia: * Istoria omenirii * Prizonierii soarelui * Odiseea spaţială americană * Rembrandt - povestitorul * Actualităţi (ora 20,00) * Editorialul săptămânii (ora 20,35) Duplex Bucureşti - Costineşti (ora 20,40) * Film: Caracatiţa (ora 21,30) * Ştiri (ora 23,10) 23,15 Film serial: Midnight Caller 0,10 Rythm and blues show (II) 0,45 Închiderea programului

Duminică, 11 iulie. 9,00 Bună dimineaţa! 10,00 Actualităţi 10,10 Poveşti de vacanţă * " Arlechino" prezintă: Dănilă Prepeleac 11,05 Film serial pentru copii * Aventurile lui Black Beauty 11,30 Lumină din lumină 12,30 Viaţa satului * Privatizarea agriculturii - o intenţie care întâmpină multiple piedici 14,00 Actualităţi * Meteo 14,10 Poşta TV 14,25 Video-magazin * Turnul Babel 18,00 Fotbal-Tenis. Înregistrare de la Campionatele Europene 19,00 Film serial * Dallas 20,00 Actualităţi 20,35 O mică "rază de soare", (Anglia-SUA, 1990) 22,10 VIP '93 23,35 Convorbiri de duminică 0,20 Nocturna de duminică 1,00 Închiderea programului

TIPAR: Mast S.R.L. Sibiu

BIBLIOTECA „ASTRA"
SIBIU

F.C. INTER SIBIU ÎN PRAGUL... FALIMENTULUI !

GELU LEICU: „N-AVEM NICI UN LEU ÎN CONT ŞI DATORII DE 35 MILIOANE!"

- Domnule Leicu, până la reluarea pregătirilor de către fotbaliştii interişti nu mai e nici o săptămână. Iubitorii fotbalului îşi pun, ca de obicei în asemenea situaţii, o mie şi una de întrebări. La câteva aş dori să ne răspundeţi acum. Să lămurim, de pildă, împrejurările în care F.C. Inter i-a pierdut pe Majearu şi pe Cioroianu.

- La jucătorul Majearu a renunţat antrenorul Hizo, reproşându-i o serie de evoluţii consecutive neconforme cu posibilităţile sale. A trebuit, în schimb, să-i dăm apartamentul promis (achitat de club), salariul lunar până la finele sezonului fotbalistic şi... dezlegarea în alb, aceasta din urmă în contul datoriei pe care clubul o avea faţă de el. Ne angajasem, la începutul trecutei ediţii de campionat, să-i dăm 20.000 de dolari şi n-am putut onora decât o parte din promisiune. Cu Cioroianu lucrurile au stat asemănător. Se ştie că, după meciul cu „Poli", el a plecat la Craiova. Înaintea etapei a 24-a, când F.C. Inter a întâlnit pe Universitatea în Bănie, am reluat discuţiile cu el în prezenţa d-lui Nagy, preşedintele consiliului de administraţie. A condiţionat reîntoarcerea de plata datoriei de două milioane. Florin a revenit dar, neavând banii, a trebuit să-i dau dezlegare în alb.

- Nu v-aţi hazardat promiţându-le, prin contracte scrise, sume atât de mari?

- Jucători ca Majearu şi Cioroianu nu găseşti pe toate drumurile. Sunt profesionişti valoroşi şi trebuie să-i plăteşti ca să-i ai în echipă. În comparaţie cu ce dau alte cluburi, angajamentele noastre n-au fost nerealiste. Cine să se gândească, însă, acum un an, la incredibila scumpire a costului vieţii, la avalanşa de greutăţi cărora a trebuit să le facem faţă? Ştiţi că pentru a putea încheia campionatul 1992-93 clubul a trebuit să împrumute 35 de milioane şi acum n-avem nici un leu în cont?

- Nu ştiam că situaţia e atât de dramatică, aceasta însemnând că sunteţi în pragul falimentului! Să se destrame F.C. Inter? Să dispară echipa de pe scena fotbalului intern? Să nu se găsească oamenii capabili s-o salveze de la naufragiu?

- Suntem, într-adevăr, într-o situaţie limită. Dar să nu se uite că eu nu sunt patronul echipei, ci doar preşedintele salariat al clubului şi nu pot face minuni. Am nevoie de sprijin. Niciodată clubul acesta nu s-a lăfăit în bani, dar acum trebuie ajutat, efectiv, să nu moară, să supravieţuiască. N-aş dori, în acest scop, să nă vindem valorile care apar greu şi se desăvârşesc cu atâta trudă şi cheltuială. Sibiul, agenţii economici

continuare în pag. a IV-a

VIOREL HIZO: „NU MĂ PRINDE HAINA NAVETISTULUI, FIE EA ŞI DE LUX!"

- Te găsesc îngândurat şi-n aceste ultime zile de vacanţă, Viorele...

- În ce mă priveşte n-am avut deloc vacanţă. Am fost mereu pe drumuri încercând să-mi ajut soţia suferindă. Dar acum mă străduiesc să uit de necazurile mele, să-mi adun gândurile, pentru că luni, 12 VII, mă reîntâlnesc cu băieţii şi nu vreau să ratez startul. Aceasta depinde şi de capacitatea conducătorilor clubului de a ne asigura condiţiile normale pretinse într-un club profesionist. Or, la acest capitol se pare că nu stăm deloc pe roze...

- Atunci de ce n-ai plecat la Dinamo? Aud că domnii Ianul şi Halagian te-au curtat asiduu...

- M-au solicitat mai multe echipe, dar cei mai insistenţi au fost dinamoviştii. Am declinat oferta din două motive: nu-mi puteam lăsa soţia la Sibiu sprijinită în baston şi apoi n-am dorit să redevin navetist, chiar şi unul de lux (înţelegi la ce mă refer) de vreme ce am început la F.C. Inter o treabă temeinică şi am convingerea că pot realiza şi aici, în oraşul natal, fotbal de performanţă. Momentan, din păcate, am tot mai acut sentimentul că mă lupt cu morile de vânt.

- Descarcă-ţi inima. Te ascult, Viorele!

- F.C. Inter nu spun o noutate, este un club în pragul desfiinţării. În plus o grămadă de echipe au pus ochii (poate că şi altceva...) pe jucătorii noştri cărora, fără falsă modestie, pot spune că le-am insuflat în primăvara trecută dorinţa de victorie, le-am redat încrederea în forţele proprii, unii dintre ei explodând pur şi simplu. Eu îl contrazic pe dl. Leicu când spune că n-are bani. Un preşedinte care n-are bani nu dă dezlegări în alb unor fotbalişti ca Majearu şi Cioroianu! Sunt extrem de supărat că tocmai dl. Leicu a stabilit această premieră mondială! Şi atunci eu, ca antrenor, cum să ţin în frâu un jucător de-al meu despre care nu mi se spune că joacă zece etape cu dezlegarea în buzunar? În plus, de când am venit la F.C. Inter am spus-o clar: nu mă amestec în treburile conducerii, dar nici nu accept imixtiuni în munca mea de tehnician. Şi, totuşi, spre finalul returului am fost nevoit să apelez la dl. prefect Traian Muntean pentru a ne sprijini financiar.

- În ce-l priveşte pe Majearu, regret şi astăzi că nu l-am scos din lot după meciul cu „Poli" Timişoara şi am făcut-o abia după partida cu cântec cu F.C. Braşov. Şase săptămâni l-am aşteptat pe Majearu să vină să discutăm cu cărţile pe faţă, ca-ntre bărbaţi. N-a făcut-o. Iar când, în sfârşit, m-a contactat şi am stabilit, de comun acord, o întâlnire, tot el a fost acela

continuare în pag. a IV-a

TRIBUNA sporturilor

SUPLIMENT SĂPTĂMÂNAL DE INFORMARE SPORTIVĂ AL COTIDIANULUI INDEPENDENT "TRIBUNA"

Anul III, nr. 172 | 12. 07. 1993 – 18. 07. 1993 | 4 pagini, 35 lei

Intrăm în Europa şi prin sport

Antrenorul Ilie Popa - invitat în Franţa

După ce a oficiat ca arbitru la festivalul european de marş-juniori, de la Budapesta, Ilie Popa, antrenor la secţia de atletism A.S. Armata Sibiu, a primit din partea forului european de atletism invitaţia să participe şi la Campionatul european de atletism / sală/, ce se va desfăşura în zilele de 11-13 martie '94, la Paris.

Este, de fapt, o răsplată a muncii acestui neobosit om de atletism care, ani de-a rândul, a antrenat şi a dat ţării atleţi de valoare ca: AUGUST BARBU - campion naţional de cros 1993, GEORGE BOROI - locul I în Campionatul european - grupa B de atletism, recent creditat cu timpul 13,34 în perioada de 110 m.garduri precum şi 6 la Campionatul Mondial - sală; Eugen Enăchioiu, Stan Zevedei, Andrei Florin, Mioara Magheru, Mihai Deac, Galion Popa, Aurel Bălăiţă, Marcel Pomohaciu şi Robert Stănciulescu la campionatele naţionale de seniori şi juniori sau balcanice. **Ilie IONESCU**

În „SPANWAY INTERNATIONAL - CHARVIEU"

Sorin Ghibu şi Marius Şoaită au cucerit laurii şi simpatia francezilor

Dirt-track

Aşa după cum v-am promis, revenim cu o relatare mai amplă asupra participării motocicliştilor sibieni la concursul internaţional de dirt-track desfăşurat la Charvieu, o suburbie Lyon - Franţa, în ziua de 26 spre 27 iunie, între orele 20 şi 20.30 dimineaţa. Sosiţi acasă, le-am solicitat lui Sorin Ghibu şi colegului său Marius Şoaită să ne vorbească despre acest mare concurs.

Sorin Ghibu: „Participarea noastră, (România a fost singura ţară din estul Europei), într-un concurs internaţional, la care au mai luat startul sportivi din 8 ţări (Germania, Austria, Italia, Anglia, Danemarca, Argentina, Franţa şi Spania) ne-a produs o dublă satisfacţie. Atât eu cât şi Marius ne-am situat pe locurile I şi respectiv II, în manşa de 8 alergători, calificaţi din cele două grupe. Fiecare start, pe pista de iarbă, cu lungimea de 1000 m, s-a dat cu câte 8 concurenţi, având de parcurs câte 3 ture. Primii 4, din cele două grupe, calificându-se pentru manşa finală, unde, spre surpriza organizatorilor, cât şi a celor peste 20.000 de spectatori, eu am sosit pe primul loc, iar Marius pe locul secund. Fănică Popa, de la C.S.M. Brăila, participând la categoria tineret (21 ani) s-a clasat pe locul 3. Dan Gh.Bogdan nu a făcut deplasarea renunţând în ultimul moment să ne însoţească".

Marius Şoaită a adăugat: „La acest concurs pe motocicletele împrumutate de reprezentanta firmei JAWA din Franţa, motocicletе cu care am depăşit o medie de peste 120 km pe oră, organizatorii concursului au rămas foarte surprinşi când au observat că pieptarele noastre erau altele, fără nici o reclamă, în timp ce concurenţii ceilalţi aveau pe piept firmele care-i sponsorizau.

Un alt aspect ce merită să-l consemnaţi este acela că noi ne-am prezentat la acest mare concurs pe propriul nostru buzunar. Am avut aprobarea federaţiei, însă fără a primi vreun ban. Dacă asociaţia noastră sportivă pe care o reprezentăm şi îi cucerim titluri, COMPA Sibiu, nu ne-a ajutat cu nimic, în schimb ţinem să mulţumim pe această cale d-lui director Viorel Octavian, pentru ajutorul acordat".

Sorin Ghibu a mai adăugat un amănunt, nu lipsit de interes: datorită excelentei comportări a motocicliştilor sibieni un alt organizator de competiţii din Bordeaux a ţinut să-i invite - verbal - pentru sfârşitul lunii septembrie, de a lua parte la un concurs asemănător, urmând ca între timp să primească invitaţia şi în scris.

A consemnat **Ilie IONESCU**

Ce-a fost „Cupa României" şi ce-a vrut ea

Baschet

O dată cu încheierea Campionatului european, câştigat surpinzător de echipa ţării gazdă - Germania, o dată cu finalizarea tranzacţiilor pe piaţa baschetului american, unde pentru prima dată a pătruns şi un român, Ghiţă Mureşan, activitatea baschetbalistică intră într-o perioadă de vacanţă necesară atât odihnei cât şi recuperărilor. Este acum timpul şi locul de a privi cu obiectivitate sporită şi cu luciditate modul în care s-au desfăşurat competiţiile interne desigur în directă conexiune cu prestaţiile echipei sibiene, un colectiv sportiv care, în ultimii ani ne-a adus numeroase satisfacţii.

Deoarece o amplă şi amănunţită analiză a comportării jucătorilor şi a randamentului echipei va apare în săptămânalul nostru în luna august ne mărginim acum la câteva consideraţii asupra „Cupei României" competiţie pe care sibienii au terminat-o pe un remarcabil loc 2, la egalitate de puncte cu câştigătoarea Steaua Bucureşti.

În dorinţa, nerealizată, din multe motive, în covârşitoarea lor majoritate obiective, de a asigura un loc echipei noastre la turneul final al campionatului european, principala competiţie internă a fost „accelerată" şi „concentrată", astfel încât aceasta a luat sfârşit în aprilie.

În aceste condiţii, Federaţia Română de Baschet a organizat „Cupa României" într-un sistem de întrecere, pe grupe, culminând cu turneul final. În intenţia organizatorilor această competiţie trebuia, pe de o parte să asigure o necesară prelungire a activităţii oficiale iar, pe de altă parte având în vedere absenţa din echipe a jucătorilor convocaţi la lotul naţional -să permită tuturor componenţilor loturilor să joace, precum şi desprinderea unei concluzii asupra valorii exacte a baschetului românesc fără cele mai bune elemente ale sale. Din păcate, aceste intenţii bune nu au fost nici pe departe materializate. Neexistând o rigoare şi o regularitate în organizarea şi desfăşurarea Cupei, un calendar stabil şi un regulament adecvat şi de durată, competiţia a stat sub

continuare în pag. a II-a

Dreptul la replică

DL.FRĂŢILĂ STĂ RĂU CU LOGICA ELEMENTARĂ

În urma articolului denigrator la adresa echipei şi a conducerii acesteia, făcută de domnul Constantin Frăţilă, fost antrenor principal al echipei îmi permit, în calitate de antrenor principal al echipei „Gaz Metan" şi fost secund al domnului Frăţilă, să fac următoarele observaţii:

- Intenţia domnului Frăţilă, prin afirmaţiile făcute, este de a semăna discordie atât la nivelul echipei cât şi la nivelul conducerii acesteia. Este regretabil faptul că un om căruia i s-a acordat tot girul şi respectul atât din partea colaboratorilor apropiaţi cât şi din partea conducerii echipei, revine acum jignind şi făcând afirmaţii lipsite de orice temei real atât la adresa colaboratorilor cât şi la adresa conducerii, în speţă la adresa d-lui Ilie Vlad, preşedintele Asociaţiei Sportive „Gaz Metan".

Ţin să menţionez că, din momentul când mi s-a încredinţat conducerea echipei, după meciul cu C.S. Târgovişte disputat acasă, moment în care echipa se afla pe locul 2 în clasament, promovarea fiind incertă, colaborarea mea cu toţi factorii din conducerea echipei a fost ireproşabilă, acest fapt fiind după părerea mea hotărâtor în obţinerea promovării la 5 p. diferenţă de ocupanta locului 2.

Realităţile principiale care s-au creat de la numirea mea în funcţia de antrenor principal atât în cadrul echipei cât şi la nivelul conducerii echipei,

continuare în pag. a 4-a

SILVIU TĂNĂSOIU INTRĂ ÎN EUROPA

Aşa cum v-am informat în ediţia precedentă a TRIBUNEI SPORTURILOR, campionul naţional al categ. 11-12 ani Silviu Tănăsoiu împreună cu alţi doi colegi de la C.S.Ş. Şoimii, fraţii Octavian şi Claudiu Nicula, însoţiţi de prof. Dorin Cismaş, se află în aceste zile în Germania, la STUTTGART, pentru a participa la câteva concursuri internaţionale.

Pentru Silviu Tănăsoiu, speranţa nr.1 a tenisului sibian începe o nouă etapă în greul drum al afirmării sale ca sportiv de mare performanţă.

Dacă în întrecerile interne, Silviu a dovedit prin calităţile sale: îndemânare, inteligenţă, spirit de combativitate, ştiinţa jocului, dar şi prin rezultate, că este liderul categoriei sale, de vârstă, este momentul să încerce confruntarea cu sportivi din alte ţări, în întâlniri internaţionale.

Drumul spre marea performanţă este greu, dar Silviu este capabil, printr-un continuu sprijin material să-l parcurgă şi să demonstreze că şi la Sibiu există mari talente în tenis.

Concursurile la care va participa sînt în calendarul EUROPEAN TENIS ASOCIATION, şi vor cuprinde sportivi de frunte din întreaga Europă.

Avându-l alături pe mentorul său, prof. Dorin Cismaş, sîntem convinşi că ambiţios cum îl ştim, Silviu Tănăsoiu va face să se vorbească de el ca de un demn urmaş al noului campion de juniori de la Wimbledon, Răzvan Sabău.

Îi dorim mult succes!

Tatăl lui Silviu, ing.Ilie Tănăsoiu, doreşte cu acest prilej să mulţumească pentru sprijinul acordat în deplasarea din Germania, d-lui ing.Ilie Carabulea, care prin firma sa de transport internaţional „ATLAS REISEN" a suportat toate cheltuielile pentru Silviu.

În aceste momente grele pentru

continuare în pag. a 4-a

Silviu Tănăsoiu, încadrat de ing. Ilie Carabulea şi prof. Dorin Cişmaş

EUROSPORT

Luni 12 iulie

9.30 Aerobic 10.00 Golf Scoţia Open (r) 11.00 Ciclism Turul Franţei (r) 12.00 Tenis Turneul ATP Gstaad, Elveţia. 14.00 Magazinul sporturilor cu motor 15.00 Caiac-canoe C.M. 16.00 Ciclism (d) Turul Franţei Etapa a-9-a. 18.30 Automobilism MP al Angliei la F1 (r) 19.30 Automobilism Curse Indy Cleveland, Ohio (r) 20.30 Ştiri 1 Rezultate, analize 21.00 Eurofun Magazin sportiv 21.30 tenis Turneul ATP de la Gstaad, Elveţia. Finala (r) 23.00 Ciclism Turul Franţei (r) 0.00 Box profesionist CM sau CE 1.00 Golf-magazin Turneul european PGA 2.00 Ştiri 2 rezultate, analize.

Marţi 13 iulie

9.30 Aerobic 10.00 Golf Scoţia Open (r) 11.00 Ciclism Turul Franţei (r) 12.00 Tenis (d) Turneul ATP, Gstaad. 13.30 Eurofun Magazin sportiv 14.00 Scrimă Campionatul Mondial Essen (r) 15.00 Caiac-canoe CM, Val di Sale, Italia (r) 17.00 Schi nautic 18.00 Curse de veliere Rezumat 19.00 Înot sincron CM Lausanne Elveţia 20.00 Eurofun Magazin sportiv 20.30 Ştiri 1 Rezultate, analize, comentarii 21.00 Eurotenis 23.00 Ciclism Turul Franţei (r) 0.00 Biliard CM, 2.00 Ştiri 2 Rezultate, analize.

Miercuri 14 iulie

9.30 Aerobic 10.00 Curse de veliere 11.00 Ciclism Turul Franţei (r) 12.00 Eurotenis 14.00 Inot sincron CM (r) 15.00 Ciclism (d) Turul Franţei 17.30 Eurofun Magazin sportiv 18.00 Olimpiada europeană a juniorilor. 19.00 Triation CE, Luxemburg 1,5 km înot, 40 km ciclism, 10 km alergare 20.00 Triation Grenoble, Franţa 20.30 Ştiri 1 rezultate, analize 21.00 Ciclism Turul Franţei (r) 0.00 Automobilism (r) 1.00 Box thailandez 2.00 Ştiri 2 Rezultate, analize.

Joi 15 iulie

9.30 Aerobic 10.00 Golf-magazin Turneul european PGA 11.00 Ciclism Turul Franţei (d) Etapa a 11-a 17.30 Eurofun Magazin sportiv 18.00 Echitaţie Concursul internaţional de sărituri, Falsterbo, Suedia 19.00 Triation 20.00 Ciclism montan CM, etapa a 6-a 20.30 Ştiri 1 Rezultate, analize 21.00 Karting CE Formula A şi Formula Super-A, Etapa a IV-a 22.00 Automobilism MP al Angliei la F1 (r) 23.00 Ciclism Turul Franţei (r) 1.00 Box internaţional CM sau CE 2.00 Ştiri 2 Rezultate, analize, comentarii.

Vineri 16. iulie

9.30 Aerobic 10.00 Echitaţie Concursul internaţional de sărituri 11.00 Ciclism Turul Franţei (r) 12.00 Ciclism montan CM, etapa a 6-a 12.30 Triation Concursul de la Grenoble 13.00 Tenis (d) Cupa Davis. Semifinalele: Olanda-Spania Germania-Rusia 14.00 Tenis (d) Cupa Davis. Semifinalele: Olanda-Suedia 16.00 Ciclism (d) Turul Franţei. Etapa a 12-a 18.00 Tenis (d) Cupa Davis 20.00 Moto Magazin 20.30 Ştiri 1 Rezultate, analize 21. Magazinul sporturilor cu motor 22.00 Box profesionist 23.00 Ciclism Turul Franţei 0.00 tenis Cupa Davis Semifinalele: Germania-Cehoslovacia 2.30 Ştiri 2 Rezultate, analize.

EUROSPORT

Ce-a fost „Cupa României" şi ce-a vrut ea.

urmare din pag. 1

durată, competiţia a stat sub semnul improvizaţiei şi superficialului, uneori fiind tratată cu o indiferenţă ce făcea trimitere la organizarea spontană a unor „miuţe". Dar, şi în aceste condiţii, dacă echipele - mai bine zis antrenorii acestora - ar fi privit cu seriozitate întrecerea, scopurile acesteia ar fi fost oricum mai aproape de realizare. Din păcate, retrageri nejustificate, absenţe de la turneul final şi în general o optică de „corvoadă" asupra competiţiei au făcut ca aceasta să se transforme, pe alocuri, în serial de „desene animate."

Din fericire - în principal prin stăruinţa, competenţa şi pasiunea antrenorului federal prof. Gelu Chiraleu - ediţia recent încheiată a „Cupei României" a fost totuşi salvată, turneul final de la Sibiu arătând , între altele, semnele îmbucurătoare ale unui posibil progres - chiar dacă modest, în baschetul românesc.

Remarcăm cu plăcere seriozitatea cu care antrenorul Mircea Vulc şi elevii săi au privit întrecerile din cadrul „Cupei României". Această atitudine este cu atât mai demnă de semnalat, cu cât echipa sibiană, graţie situării pe locul al IV-lea în campionat avea asigurată participarea într-o cupă europeană, respectiv „Cupa României".

În aceste condiţii antrenorul Mircea Vulc a folosit toţi jucătorii avuţi la dispoziţie dând credit, cum era şi firesc, tinerilor, folosind jocurile pentru integrarea acestora în jocul tactic al echipei şi pentru conturarea unor variabile de echipă, necesare în condiţiile deselor schimbări impuse de practicarea epuizantei dar eficientei zone-pressing. Întrecerile din „Cupa României" au confirmat valoarea de incontestat al lui Benjamin Pelger, jucător complet, pe care numai o anume labilitate, lipsă de concentrare şi o neconsolidată, încă, mentalitate de învingător l-au împiedicat să ajungă în lotul jucătorilor români. Oricum, prestaţiile sale au demonstrat faptul că el rămâne unul din componenţii de bază ai echipei. Spânu, Rugină şi Viciu au avut evoluţii inegale, dar, cu toate acestea, se poate afirma că viitorul campionat le poate aduce afirmarea, în condiţiile în care vor demonstra că au depăşit perioada de acomodare. Teleabă a confirmat faptul că este un jucător util şi lucid a cărui valoare poate creşte. Aşteptăm, de asemenea, stabilizarea la cota adevăratei sale valori, a prestaţiilor lui Elemer Tordai, jucător cu deosebite calităţi. Aşa după cum sperăm că şi contribuţiile lui Alecu, dar mai ales Lefter, pot fi substanţial îmbunătăţite, confruntările din „Cupa României" au demonstrat viabilitatea preocupărilor de întinerire a loturilor. Cel mai bun exemplu îl reprezintă Steaua Bucureşti echipă care va avea un cuvânt greu de spus în viitoarele ediţii de campionat.

În ceea ce-i priveşte pe jucătorii noştri, ei mai beneficiază de încă 10 zile de vacanţă, după care se vor reuni pentru reluarea pregătirilor. O primă etapă a acestora se face într-un stagiu comun de antrenamente şi jocuri la Sibiu, cu echipa de tineret a clubului de baschet din Braunschweig, Germania, club la care activează ca antrenor al primei echipe sibianul Puiu Albu, o fostă stea a baschetului european, preşedinte de onoare al secţiei de baschet a C.S.U. Forest Sibiu.

Octavian RUSU

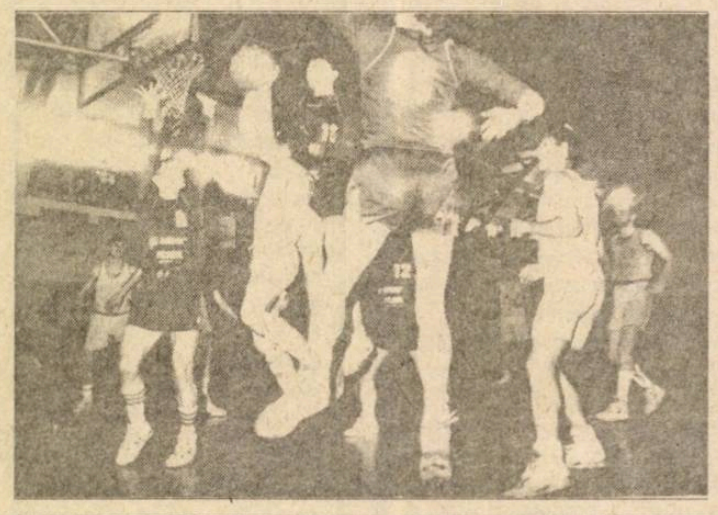

Divizia C la ora bilanţului.

2. Şi fiindcă am ajuns în dificilul domeniu al sancţiunilor, ar trebui să amintim şi faptul, deloc, lăudabil, că în afara avertismentelor şi eliminărilor acumulate de-a lungul campionatului, în puţinele etape din Cupa României la care au participat, formaţiile divizionare C au fost „recompensate" cu alte 29 cartonaşe galbene, iar 6 jucători, evident din cei mai recalcitranţi, au văzut în faţa ochilor şi pe cel roşu. Sunt cifre care, adăugate celor contabilizate în campionat, trebuie să constituie un serios prilej de reflecţie pentru conducerile tehnice ale echipelor în vederea educării fotbaliştilor avuţi în pregătire, în spiritul respectării adversarilor, colegilor, arbitrilor şi nu în ultimul rând al publicului spectator. Mai ales că în sezonul încheiat am consemnat pe unele stadioane grave abateri de la etica sportivă, care au oferit un motivat prilej comisiei de disciplină de a ridica dreptul de organizare pe propriul teren asociaţiilor Carbomet Copşa Mică şi Carpaţi Agnita pe două respectiv trei etape, pentru agresarea arbitrilor la finalul partidelor în afara unor amenzi substanţiale aplicate, în afara celor două mai sus amintite şi Textilei Cisnădie şi Spartei Mediaş, pentru pătrunderea oamenilor de ordine în incinta câmpului de joc.

În rest, în ciuda ambiţiei şi cerbiciei cu care au fost abordate majoritatea întâlnirilor, toate partidele s-au disputat în limitele stricte ale regulamentului de joc şi legilor fair-play-ului.

Putem cita în sensul dinamismului şi spectaculozităţii lor întrecerile dintre: Textila-Vitrometan; „U" Hidrocon-Tractorul; Construcţii-Textila; Sparta-Geromed; Carpaţi-Sparta; Textila-Relee-Gloria; Vitrometan-Mecanica; „U" Hidrocon-Unirea; Geromed-Vitrometan; Carpaţi-Carbomet; Mecanica-Relee-Gloria; Sparta-Vitrometan; Construcţii-Relee-Gloria, Vitrometan-Carbomet; Sparta-Carpaţi; Mecanica-Vitrometan; Sparta-Mecanica; „U" Hidrocon-Relee-Gloria; Geromed-Mecanica; Sparta-Textila; „U" Hidrocon-Textila; Carpaţi-Geromed; „U" Hidrocon-Sparta; Relee-Gloria-Sparta, care din punct de vedere tehnic şi tactic au depăşit media valorică generală a acestui eşalon.

În cele 132 partide desfăşurate s-au marcat 437 de goluri (255 în tur, 212 în sezonul de primăvară), cu o medie satisfăcătoare de 3,3 goluri de fiecare întâlnire.

Etapele cu numărul 21 (cu 30 goluri), 6 (cu 28 goluri) şi 25 (cu 27 goluri) au fost cele mai prolifice. Cele mai puţin productive, în ceea ce priveşte eficacitatea, au fost rundele cu numărul 7 şi 12 (fiecare cu doar 12 goluri înscrise) şi a opta cu 14 goluri marcate.

Cele mai bune golaveraje: „U" Hidrocon (+33; având şi atacul cel mai productiv 57 goluri înscrise), Textila (+32) şi Carpaţi (+31). La polul opus Tractorul Sibiu (-41 cu cel mai slab atac 21 goluri şi cea mai vulnerabilă apărare (62 goluri primite) urmat de Unirea Ocna (61 goluri primite).

Cele mai betonate defensive s-au dovedit a fi cele ale Textilei (21 goluri primite), Carpaţi Agnita (23) şi „U" Hidrocon (24 goluri primite).

Înainte de a trece la analizarea sumară a comportărilor fiecărei participante, ne simţim datori a consemna că Textila Cisnădie, campioana actualei ediţii, după eşecul de anul trecut, n-a putut oferi nici de această dată la baraj, inimoşilor ei suporteri din orăşelul de sub Măgura, bucuria promovării în divizia B. Continuând reculul din sezonul de primăvară (înfrângeri la Relee-Gloria, „U" Hidrocon, Sparta şi Geromed) formaţia textilistă, după o prestaţie sub posibilităţile cu care ne obişnuise, a cedat nepermis de uşor la Abrud în faţa Minerului Zlatna (0-4), ce e drept pe fondul unui arbitraj ostil (cu un 11m imaginar), dar şi datorită unor greşeli flagrante ale propriei apărări. Victoria de la Cisnădie (3-1), care putea fi mai categorică, s-a dovedit a fi pur platonică, ambele combatante rămânând să activeze şi în viitor în cadrul aceleiaşi eşaloane.

V. MARA

PRIMUL „8000" PENTRU ROMÂNIA

AVENTURA CONTINUĂ

„Ai izbutit - continuă, n-ai izbutit - continuă!" Fridstof Nansen - celebru explorator polar.

15 iulie. În plină ninsoare, coborâm învinşi şi tăcuţi de la 7350m, unde ar fi trebuit să găsim cortul taberei III. Ne oprim la mica tabără britanică de la 6950m unde, nefiind nimeni, ne oprim pentru odihnă într-un cort Wild Country. Găsim aici un aragaz şi punem de un ceai. Este pentru prima dată când îl văd pe Russ la limita puterilor. Pentru el, o victorie pe Brad Peak ar fi fost o frumoasă completare la un palmares şi aşa excepţional, de prim rang mondial. Pentru mine, acest gigant de 8000m ar putea reprezenta visul unei vieţi, un vis pe care însă nu le-am realizat, o şansă pe care deocamdată am ratat-o. Într-un buzunar, am un mic steag tricolor, confecţionat special pentru momentul mult speratei fotografii de pe vârf. Se pare însă că zeiţa Broad Peak-ului - care, în mitologia locală, sălăşluieşte pe piscul muntelui - nu doreşte să fie deranjată de nimeni în acest an. Iar mie nu-mi este dat să trăiesc - poate - cea mai extraordinară clipă a vieţii mele. Ninge non-stop. Oricând putem fi „măturaţi" de vreo avalanşă. Expediţia internaţională este învinsă. A luptat şi a pierdut, ceea ce în condiţiile concrete din acest sezon este perfect normal, deşi printre noi se află alpinişti puternici şi experimentaţi, precum neozeelandezul Russ, britanicul Barny sau canadianul Stuart. Hotărâm retragerea generală. De la cortul în care ne aflăm, situat chiar pe creastă într-o poziţie foarte expusă, putem desluşi tabăra II (6750m), la 200m diferenţă de nivel mai jos, unde au sosit deja ceilalţi 5 camarazi aşteptaţi de R.J. Bănuim uşor cam care este starea lor de spirit. Trebuie să-i anunţăm că am renunţat şi că, în zilele următoare, orice încercare ar fi sinucigaşă. Russ se pregăteşte de plecare, eu mă decid să rămân singur, o noapte, în cortul britanic. Nu prea îmi vine să cobor cu acest amar gust al înfrângerii şi, oricum, înghesuiala de la tabăra II va fi şi aşa prea mare (7 persoane în două corturi). Înainte de despărţire îi mărturisesc lui Russ dorinţa mea de a mai face o tentativă peste câteva zile, ceea ce ar presupune un transfer la o altă expediţie. Russ se aşteaptă la aceasta. Mă înţelege perfect şi îmi promite că mă va sprijini în demersurile care vor trebui făcute în acest scop, în tabăra de bază. In curînd se înserează. Puţin mai jos, la tabăra II, şapte suflete trăiesc o noapte zbuciumată. Realitatea crudă a unui eşec onorant, dar sterp, se împleteşte cu sentimentul de fragilitate şi nesiguranţă generat de riscul alarmant al producerii unei avalanşe devastatoare. De altfel, băieţii vor sta cu pioleţii în mână toată noaptea pentru a se putea bloca cu ei în caz de nevoie.

Serialul nostru(13)

16 iulie. Mă trezesc pe la 5, după un semnal intermitent, dar nu mă grabesc să plec din cauza frigului. Cortul a rezistat deşi zăpada cazută din abundenţă apasă pe el cu tărie. Plec pe la ora 7 cu mare prudenţă pe acest traseu instabil. Într-o porţiune stâncoasă înclinată sunt dus câţiva metri de o avalanşă dar reuşesc să mă opresc. După o traversare lungă, expusă şi extrem de periculoasă, ajung pe amplasamentul taberei II, care fusese evacuată. Într-un sac de plastic fuseseră lăsate alimente şi rezerve de epigas, probabil pentru americani. Cobor mai departe spre tabăra I, unde mă aşteaptă Fulvio şi Mikko. Aici se află şi 3 alpinişti din expediţia americană. Le povestesc ce e pe sus, fotografiem şi filmăm. Americanii au cărat ceva provizii la tabăra II şi continuă lupta. La fel şi spaniolii, ultimii sosiţi. Şansele tuturor sunt minime. Se apropie musonul. Perioadele de vreme bună vor fi extrem de scurte. Rămân la tabăra I (5800m), singura tabără cât de cât confortabilă, amplasată pe praguri stâncoase, în afara culoarelor de avalanşă. Pentru Mikko şi Fluvio este ultima noapte pe Broad Peak. Tristeţea lor este evidentă şi de înţeles. Acum aflu că Mikko urma să primească premii de mii de dolari în caz de reuşită. Ar fi fost primul finlandez pe un 8000m. Este foarte afectat de faptul că nu a reuşit să aducă victoria sponsorilor săi (o bancă, o fabrică de bere, un ziar etc.). 17 iulie. Coborîm epuizaţi la tabăra de bază. Pe Broad Peak, avalanşele circulă ca trenurile în Gara de Nord. Fiecare îşi reţine amărăciunea înfrângerii, dar simţul umorului ne ajută să nu dramatizăm situaţia mai mult decât merită. Experienţa trăită în comun a fost unică. Sosesc în Base Camp două grupuri de drumeţi (trakkeri), unul german (8 persoane). 18 iulie. Dimineaţă îi conduc pe germani la K2 Base Camp, ca un veritabil ghid himalayan. O nemţoaică, producătoare de filme de munte pentru canalul TV german ZDF, îşi manifestă (în urma discuţiilor cu mine) interesul pentru realizarea unor filme de alpinism în România. Vom ţine legătura. Iată că am reuşit să fac reclamă pentru Carpaţi, în Himalaya! După prânz, nemţii se întorc spre Concordia. Rămân britanicii, foarte simpatici, toţi cu cunoştinţe de alpinism. Se vor înapoia la Londra alături de membrii expediţiei internaţionale. 19 iulie. Merg cu Russ la tabăra de bază a expediţiei americane pentru a discuta problema transferului meu. I-am preferat pe americani spaniolilor, care îmi par puţin cam naţionalişti. Americanii au pierdut 3 membri din 6 (2 plecaseră deja spre patrie, al treilea urmând să plece mâine, din motive de sănătate/lipsă de aclimatizare). Cei rămaşi sunt bucuroşi să accepte cooptarea mea în echipa lor, la recomandarea lui Russ. Acordul final şi l-a dat liderul expediţiei - Dave Hambly (inginer la uzinele Boeing din Seattle) pe care l-am contactat prin radio deoarece se afla la tabăra I împreună cu Scott McKee (medic). Al 3-lea membru: Nels Niemi (american de origine finlandeză, ghid în Marele Canion, Colorado). Toţi sunt de părere că echipa lor va deveni astfel mai puternică. Sper să mă acomodez cu noua mea echipă. Oricum, principalul e că aventura continuă!

Ticu Lăcătuşu

(va urma Episodul 14 - A 3-a tentativă).

MAPAMOND SPORT

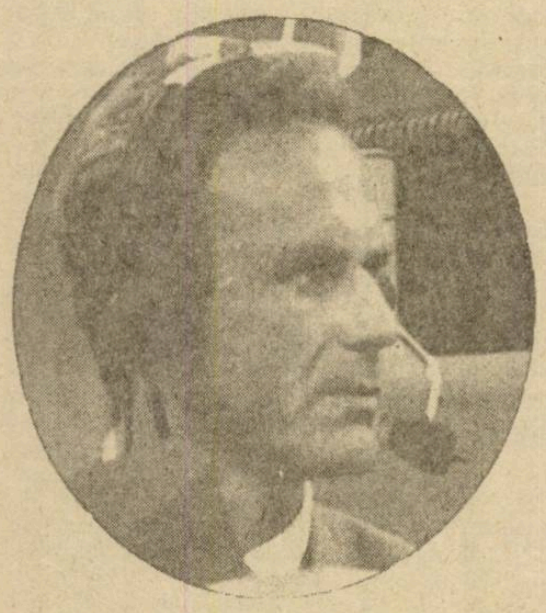

Fostul „bombardier" german Karl-Heinz Rummenigge a abandonat fotbalul de performanţă dar nu s-a rupt total de pasiunea vieţii sale, devenind comentator sportiv la televiziunea din ţara sa.

Unde sunt zăpezile de altădată?

Anii '70 au fost cei mai buni pentru Borussia Monchengladbach, club mic dar cu ambiţii mari: campion în anii 1970, 1971, 1975, 1976, 1977, câştigător al Cupei Germaniei în 1960 şi 1973, finalist al Cupei UEFA în 1973 (0-3 şi 2-0 cu Liverpool), câştigător al trofeului în 1975 (0-0 şi 5-1 cu Twente Enschede) şi 1979 (1-1 şi 1-0 cu Steaua roşie Belgrad), finalist al Cupei Campionilor Europeni (1-3 cu Liverpool, în 1977).

Anii au trecut şi nu mulţi sunt cei care-şi mai amintesc echipa de aur a Borussiei Monchengladbach, de Bonhof, Dell Haye, Hannes, Heynckes, Jensen, Koppel, Kulik, Schaffer, Simonsen, Stielike, Vogts ... De un deceniu şi jumătate echipa n-a mai reuşit nici o performanţă notabilă, deşi niciodată n-a dus lipsă de valori autentice.

Antrenorul Jurgen Gelsdorf a împlinit 40 de ani la 19 ianuarie a.c. A jucat fotbal la MSV Duisburg, Arminia Bielefeld şi Bayer Leverkusen. Şi-a făcut ucenicia la juniorii lui Bayer (1986-1988), apoi a fost antrenor secund tot acolo (până în 1991). De la 7 octombrie 1991 se află la cârma echipei Borussia Monchengladbach.

Bokelbergstadion are o capacitate de 34.500 locuri dintre care majoritatea (25.804) sunt în picioare.

Două achiziţii importante s-au realizat în 1992: danezii Johnny Molby şi Peter Nielsen, care s-au alăturat suedezului Martin Dahlin adus cu un an înainte şi care este golgeterul echipei. Dar iată lotul cu care Borussia a ocupat în acest an o poziţie onorabilă în clasamentul primei divizii germane: Uwe Kamps (29 ani), Dirk Heyne (36) - portari; Joachim Stadler (23), Holger Fach (31), Thomas Kastenmaier (27), Thomas Eichim (27), Thomas Hoensen (21) - fundaşi; Johnny Molby (24), Michael Klinkert (25), Peter Nielsen (25), Frank Schulz (32), Christian Hochstatter (30), Jorg Neun (27), Karlheinz Pflipsen (23), Horst Steffen (24), Martin Schneider (25), Christian Hock (23) - mijlocaşi; Bachiron Salon (23), Martin Dahlin (25), Hans Jorg Criens (33), Martin Max (25), Peter Nynhoff (25), Stefan Ertl (24).

O ascensiune fulgerătoare.

Kalman Zoltan Szkalak s-a născut la Budapesta, dar a copilărit în oraşul Claymorit, statul Delaware, unde s-a stabilit familia sa. Pe când era student la Universitatea Delaware obţinea rezultate promiţătoare la înot şi tenis de câmp. Fără ambiţia de a practica aceste sporturi la nivel competiţional, dorea, totuşi, să nu rămână mai prejos decât colegii săi. Iar pentru aceasta trebuia să mai câştige forţă musculară. Cu acest scop a păşit pentru prima dată într-o sală de culturism. Cu timpul însă a prins gustul acestui sport deosebit. „Îmi iubesc părinţii şi am fost un copil ascultător. Dar într-o zi, am hotărât să abandonez studiile - împotriva voinţei tatălui meu - şi să mă dedic, în exclusivitate, culturismului. Tata era inginer şi ar fi dorit ca eu să-l urmez în meserie. Dar ..."

În 1973, Kalman a cucerit titlul de Mr. Delaware. Avea 20 de ani. La Santa Monica, un fel de Mecca a culturiştilor americani, Szkalak a trebuit să facă mari eforturi pentru afirmare. S-a angajat ca muncitor necalificat, câştigul abia ajungându-i pentru hrană şi plata antrenamentelor.

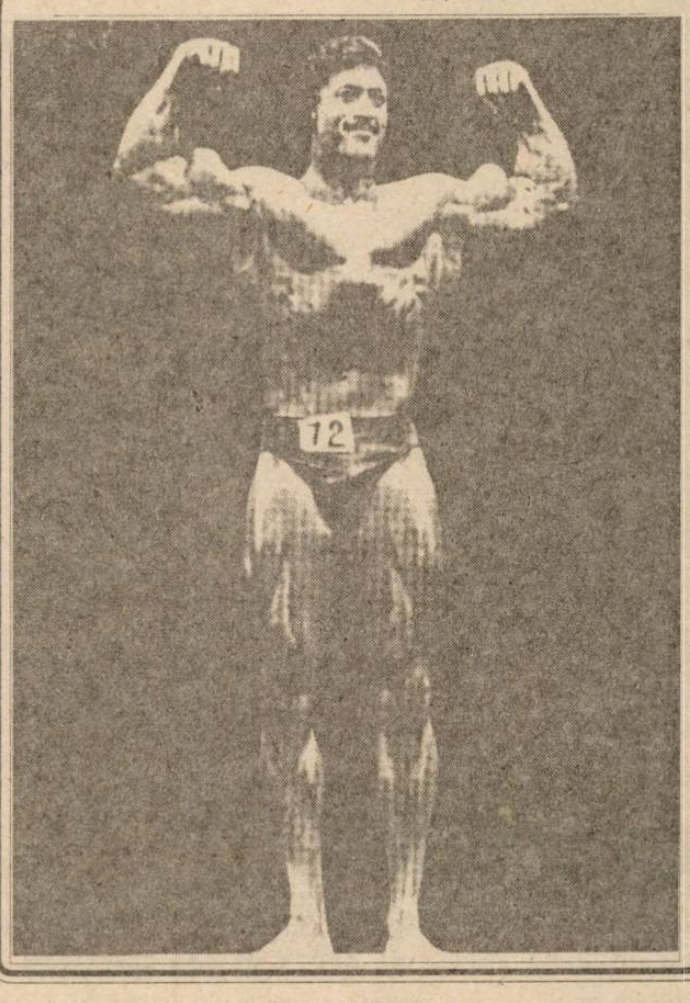

„N-aş fi rezistat dacă nu era soţia mea Joan. A fost singura care m-a înţeles şi m-a sprijinit. Veneam acasă frânt de oboseală. Joan credea în mine mai mult decât credeam eu însumi". Când s-a înscris pentru concurs Mr. California, Kalman era aproape un necunoscut. Dar, graţie în special dezvoltării musculaturii braţelor şi pieptului, Szkalak a devenit Mr. California, titlu care îl aducea în prim-planul culturismului din SUA. Au urmat 6 săptămâni de antrenamente intense şi, în concursul de la Philadelphia, a fost declarat Mr. America. A refuzat să participe în acel an (1976) la Campionatul Mondial considerând ca nu-i pregătit suficient. În anul următor, la Nimes, Szkalak, demonstrează că dintre amatori nimeni nu-l poate învinge şi, la 24 de ani, devine campion mondial, după doar 5 ani de pregătire. Până atunci nimeni nu reuşise o ascensiune atât de vertiginoasă. Dar, trecând la profesionism, seria succeselor lui se întrerupe. „În lupta pentru Mr. Olympia 1978, am încercat să-mi maschez punctul slab - picioarele - scăzând în timpul pregătirii din intensitatea antrenamentelor pentru bust. Speram să obţin un oarecare echilibru. Rezultatul? Picioarele au rămas un punct slab şi, în plus, toată lumea se întreba: unde sunt umerii şi spatele lui Szkalak? Am comis o mare eroare. Punctele slabe rămân puncte slabe. Ca să învingi trebuie să ai un corp perfect, dezvoltat armonios". În prezent Kalman este barman ...

Maradona- mai mare ca Pele?

Argentinienii susţin că Diego Armando Maradona ar fi cel mai bun jucător din ţara lor din întreaga istorie a fotbalului şi că, după opinia lor, este mai mare chiar decât „regele" Pele. Cu prilejul aniversării a 100 de ani de existenţă a Federaţiei Argentiniene de Fotbal, la care a participat şi preşedintele FIFA, Joao Harelange, Diego a fost unul dintre personajele principale. Spre surprinderea tuturor la festivităţi n-a fost prezent şi preşedintele ţării, Carlos Saul Menem care, se pare, este supărat pe Maradona în urma unor declaraţii ireverenţioase ale acestuia. La festivităţi au luat parte 1200 de invitaţi, iar Maradona a fost însoţit de soţia sa, Claudia şi de cele două fetiţe. Alături de el s-au mai aflat alte celebrităţi ale fotbalului argentinian: Menotti, Passarella, Bertoni, Tarandini, Kempes, Fillol, Pumpido, Sergio, Batista, Larrosa, Giusti.:. Mulţi sunt cei care doresc şi speră că, în sfârşit, Maradona va reveni pentru totdeauna în patrie şi la echipa care l-a lansat: Boca Juniors. În ce priveşte reprezentativa, Diego continuă să susţină că nu va juca la turneul final din SUA pentru că - zice el - „au apărut jucători tineri, talentaţi, cărora n-are rost să le barez eu drumul" amintindu-i pe Diego Pablo Simeone (23 ani), Diego Fernando Latorre (24) şi Jose Oscar Flores (22).

Trei antrenori din fosta Iugoslavie, în trei atitudini diferite: Tomislav Ivic jubilează, Mirko Bazic meditează, iar Miljan Miljanic priveşte în gol. Chestie de temperament...

Şi-aşa ne trebuie selecţioner: alegeţi!

O speranţă a fotbalului italian.

S-a născut la 19 februarie 1970 la Lodi, dar a crescut şi s-a format ca fotbalist la Cremona, oraş care are cunoscuta echipă de divizia B, Cremonese. Aici a debutat la 3 septembrie 1989 într-o partidă cu Cesena (1-2). Riccardo Maspero - căci despre el este vorba - şi are ca idoli pe Simoni ca antrenor şi pe Roberto Baggio ca jucători. Este îndrăgostit fără speranţă de celebrul manechin Claudia Schiffer, posedă un automobil Audi cabrio şi adoră pizza. Visul lui : să joace în Seria A, dacă va fi posibil la Juventus. „Sunt născut pentru fotbal. Când sunt copii, unii zic că se fac chimişti, alţii, actori, alţii aviatori. Eu am spus de la început că vreau să devin fotbalist, deşi nu mă deosebeam de ceilalţi. N-am fost un elev strălucit, dar nici codaşul clasei. Îmi plăcea matematica". -Eşti instictiv sau reflexiv? „Depinde de împrejurare". -Timid sau voluntar? „Uneori sunt timid, mai ales cu femeile, dar în general sunt voluntar. Mă entuziasmez repede". -De ce ai avut probleme cu antrenorii pe care i-a avut Cremonese înaintea lui Simoni? „Nu le-aş zice conflicte. Să spunem mai bine neînţelegeri". -Da, dar au fost cam mulţi: nu te-ai înţeles nici cu Mazzia, Burgnich, Giagnoni. Tu nu i-ai înţeles, sau ei pe tine? „Eu sunt tânăr şi dornic de afirmare. Ei mă ţineau pe banca rezervată sau mă băgau în echipă în meciurile în care n-aveam nici o şansă. - Dar Simoni? „El îi înţelege pe jucători şi ca oameni, cu bucuriile şi necazurile lor. El mi-a acordat deplină încredere, iar eu mă străduiesc să nu-i înşel aşteptările". -Care-i secretul succesului echipei Cremonese? „Avem trei oameni de bază: Verdeli - în apărare, Nicolini - la mijloc, Dezotti - în atac. Şi-apoi, se simte mâna antrenorului Simoni". -Ce te preocupă în prezent? „Fotbalul şi familia. Vreau să cumpăr o casă la Lodi, localitatea mea natală. Mă gândesc că va trebui să mă căsătoresc". -Citeşti ziarele ca să vezi ce se scrie despre tine? „Nu prea. Fratele meu, Aldo ţine un album încă de când am început să joc fotbal. Acolo lipeşte fotografii şi articole. În schimb, înregistrez pe casete video fazele din care înscriu şi le privesc de 20-30 de ori". -Speri să joci într-o mare echipă? „Cine nu vrea acest lucru? Faptul că am fost selecţionat în reprezentativa de tineret a Italiei a făcut să se vorbească despre mine. Deocamdată nu mă gândesc să plec de la Cremonese, dar dacă aş vrea să joc undeva, la Juventus mi-ar place, alături de Vialli, Roberto Baggio, Di Canio, Carrera..." -Te consideri un om fericit? „Sunt un tânăr mulţumit, care are întreaga viaţă înaintea lui. Sunt fericit că familia este lângă mine, că am o logodnică pe care o iubesc şi care mă iubeşte. Dacă voi avea puţin noroc, voi face carieră în fotbal, voi ajunge bogat şi celebru". -Este ceva care te întristează? „Da. Gândul că voi îmbătrîni şi va trebui să abandonez fotbalul". -Crezi că va rezista Cremonese în Seria A? „Probabil că lotul va fi întărit pentru că există, totuşi, o mare diferenţă între Seria B şi Seria A, atât în privinţa valorii echipelor, cât şi a mentalităţii".

Dicţionar subiectiv al sportivilor celebri (6)

Boston, Ralph (SUA) - n. 1939, înălţime 1,87 m, greutate 75 kg. În 1960, după 25 de ani, a reuşit să doboare recordul mondial la săritura în lungime stabilit de celebrul Jesse Owens în 1935 (8,13m), reuşind 8,21 m şi oprindu-se la 8,35 m în 1964. Campion olimpic în 1960 (Roma), medaliat cu argint la J.O. din 1964 (Tokio), medaliat cu bronz la J.O. din 1968 (Mexico)

Brumel, Valeri (URSS) - n. 1942. Mare atlet al anilor 60, campion olimpic în proba de săritură la înălţime (2,18 m) la Tokio în 1964, vicecampion olimpic (2,16 m) la Roma în 1960. În 1965, într-un accident de motocicletă suferă o dublă fractură deschisă la genunchiul drept. Abia restabilit, îşi fracturează glezna, apoi mai suferă o fractură. După 3 ani de tratament şi antrenamente, cu o voinţă remarcabilă, revine în competiţii, dar fără a mai reuşi să depăşească 2,09 m. Dar recordul său mondial (2,28 m) stabilit în 1963 a rezistat 8 ani.

Burke, Thomas (SUA) - n. 1875 - m. 1929. Este primul campion olimpic la atletism în probele de 100 m şi 400 m plat, Atena, 1886. A stabilit primul record olimpic în proba de 100 m cu timpul de 11,8 sec. Spre nedumerirea oficialităţilor, a fost unicul concurent care a luat startul din poziţia sprijinit într-un genunchi. (n.i.d.)

TIPAR: Macrii S.R.L. Sibiu

F.C. INTER SIBIU ÎN PRAGUL... FALIMENTULUI !

GELU LEICU: „N-AVEM NICI UN LEU ÎN CONT ŞI DATORII DE 35 MILIOANE!"

urmare din pag. 1

au datoria morală de a colabora cu clubul pentru ieşirea din impas. În fond, F.C. Inter este echipa oraşului, este echipa sibienilor.

- Domnule Leicu, este extrem de trist ce aflăm. Şi chiar nu întrevedeţi nici o speranţă...

- Purtăm tratative cu puternica Societate Comercială COMPA Sibiu, căreia i-am făcut, zic eu, câteva propuneri interesante. Sperăm să le finalizăm curând în beneficiu reciproc. Oricum, pentru demararea pregătirilor (n.n. - luni, 12 VII a.c.) avem nevoie imediată de cca 15 milioane lei şi apoi şi de alte considerabile fonduri pentru reînnoirea contractelor cu jucătorii. Aceştia s-ar mulţumi momentan şi cu plata salariilor restante pe ultimele două luni...

- De câteva săptămâni sunteţi controlaţi şi răscontrolaţi de toate organele posibile. Sunt probleme?

- Ca peste tot. După revoluţie, se ştie, am lucrat în condiţii total noi. A existat şi un prelungit vid legislativ. Ne-am adaptat din mers noilor cerinţe. S-a mai şi greşit. Apoi a apărut Regulamentul financiar şi aproximaţiile au fost eliminate.

- Iertaţi-mă că învârt cuţitul în rană, d-le Leicu, dar datoria clubului de 35 milioane mă obsedează...

- Ea poate fi achitată în condiţiile în care clubul are un contract de intermediere-vânzare hamei cu S.C. Agrimex Şura Mică, comisionul pe care l-am putea realiza ridicându-se la peste 40 milioane lei. Eu cred în continuare în colaborarea cu Agrimex Şura Mică, acesta ajutând clubul interist nu cu... sfaturi, ci cu fapta mai ales. Reţineţi şi aspectul următor: în 3 ani şi jumătate, clubul interist a cheltuit cca 120 milioane lei cu activitatea fotbalistică, în timp ce alte echipe au cheltuit într-un singur an 450-460 milioane lei. Deci, cu mult mai puţin bani decât alţii, F.C. Inter are destule motive de satisfacţie pentru performanţele realizate în aceşti 5 ani de prezenţe neîntrerupte pe prima scenă fotbalistică. Eu, unul, îi înţeleg nemulţumirea antrenorului Hizo şi-i dau dreptate când acuză. Dar nimeni să nu uite că eu nu sunt nici milionar ca Sechelariu, nu sunt nici patronul echipei, ci doar un simplu slujbaş care, fără bani, nu poate conduce un club profesionist. Sper să fim înţeleşi şi ajutaţi ACUM.

- Sperăm şi noi, rezervându-ne dreptul, cu voia dv. de a relua discuţia curând.

VIOREL HIZO: „NU MĂ PRINDE HAINA NAVETISTULUI, FIE EA ŞI DE LUX!"

urmare din pag. 1

care s-a eschivat. Asta mi-a întărit convingerea că e vinovat şi că nu greşisem renunţând la serviciile lui. Că nişte conducători şi-au permis să-i promită, prin contract, sume de bani pe care n-aveau cum să le onoreze, asta-i altă poveste. Să răspundă respectivii conducători!

- Şi la Cioroianu ai renunţat, Viorele?

- Nici vorbă. Am credinţa că Florin va reveni. Aici, la Sibiu, s-a împlinit ca fotbalist după ce pe la Craiova fusese mai mult rezervă, iar de la Iaşi, unde i se pierduse urma prin divizia B, eu l-am promovat, titularizându-l la F.C. Inter şi făcând din el cel mai bun libero din ţară. Echipa are mare nevoie de el, iar Sibiul n-are jucători de dat.

- Cunoşti mai multe amănunte despre interiştii solicitaţi de alte echipe?

- Da. Rapid îl vrea pe Văsâi, Mircea Pascu şi Mircea Rădulescu „negociind" cu mine zilele trecute. L-am cerut la schimb, pe Constantinovici, alte variante neexistând. Tot Rapidul l-ar vrea şi pe Radu Niculescu, dar suma oferită stârneşte râsul. Bineînţeles că Dinamo i-ar dori pe Blid şi pe Luci Cotora, Universitatea Craiova se interesează de acelaşi L. Cotora şi de Zotincă, iar 4-5 echipe şi-l dispută pe Niculescu. Mâine (n.n. 9 VII) plec la Sinaia, unde Radu se află cu naţionala de juniori în cantonament, „să-l liniştesc. Cert este că Radu, am şi acceptul tatălui său, va rămâne şi în campionatul viitor la F.C. Inter, dacă clubul îl va trata cu grija cuvenită. De altfel, cum nimeni nu mai joacă fotbal pe gratis sau pe promisiuni, eu trag nădejde că dl. prefect Muntean, dl. primar Şerbu, dl. preşedinte R. Trifu, directorii marilor societăţi comerciale, patronii sibieni îşi vor da mâna şi, cu concursul conducerii clubului, vor găsi soluţii pentru a împiedica decesul acestei echipe tinere şi valoroase. Mi-ar place, de asemenea, să văd salariaţii clubului interist mai dinamici, mai răzbătători. Unii ar cam trebui să-şi întrerupă concediile de odihnă. Ştiu că mi-am făcut duşmani la club, dar nu voi înceta să pledez pentru disciplină, seriozitate şi muncă de calitate.

- Şi să vreau şi nu te pot contrazice, Viorele!

Interviuri realizate de Mircea BIŢU

Între Constanţa şi Bufalo, Mirela Popoviciu-Bojescu din nou acasă

Zilele trecute am poposit la familia Popoviciu în strada Şcoala de Înot. Scopul acestei vizite a fost întâlnirea cu cea mai valoroasă voleibalistă a ţării, Mirela Popoviciu-Bojescu, fostă componentă a echipei C.S.M. Libertatea Sibiu, acum jucătoare profesionistă în Olanda.

- Cu ce prilej acasă, Mirela ? Ştiam că eşti în Olanda la echipa AVERO?

- Am venit în vacanţă însă şi pentru a participa, împreună cu lotul naţional, la diferite întâlniri internaţionale, printre care şi „Trofeul Tomis" de la Constanţa pe care l-am câştigat. Am mai jucat şi în Cehia, la „Cupa Primăverii". În continuare ne-am pregătit pentru a participa la Campionatele Mondiale Universitare care se vor desfăşura în S.U.A. la Bufalo. Chiar la noapte n.n.-7.VII plec la Bucureşti şi de acolo cu avionul.

- Mirela, te rog pentru cititorii „Tribunei Sporturilor" să-mi raspunzi la câteva întrebări. Cum este viaţa, ca sportivă profesionistă în Olanda?

- Este, bineînţeles, mai bună ca în România. Este suficient să vă spun că primesc un salariu de 2500 mărci pe lună, am primit maşină proprie şi casă, unde locuiesc împreună cu soţul şi feciorul meu Andrei, care acum împlineşte 4 ani şi 10 luni. Soţul lucrează la sponsorul principal al echipei.

- Înaintea sosirii tale acasă, tatăl tău ne spunea că ai încheiat contractul cu echipa AVERO. Intenţionezi să revii definitiv în ţară?

- Am semnat un nou contract pe 5 ani cu echipa Etifflex ONMEN din Olanda, echipă din prima ligă, unde joacă şi sora mea Maria-Magdalena-Paul. Vă daţi seama că nu se pune problema să revin în ţară decât în vacanţe.

- De ce ai plecat de la AVERO?

- Pentru că 6 jucătoare de bază au părăsit, împreună cu mine, această formaţie. Apoi, contractul semnat cu noua echipă îmi aduce un salariu mult mai bun ca la AVERO.

- Mirela, te rog să-mi spui cum îţi petreci timpul liber?

- Între cele două antrenamente zilnice, timpul liber îl împart cu feciorul meu pe care-l plimb cu maşina. Apropo, noua mea echipă mi-a dat şi o maşină, aşa că acum am două la dispoziţie, de aceea nu regret că am părăsit ţara.

- Ce program ai până la toamnă când trebuie să te întorci la clubul din Olanda?

-Până la sfârşitul lunii octombrie, când mă reîntorc în Olanda, trebuie să fac faţă la numeroasele competiţii cu lotul naţional. Vom participa în luna septembrie, în Cehia, la Campionatul european, apoi la Campionatul de calificate pentru C.M. din luna octombrie. Vom efectua turnee de verificare în Japonia şi Italia. Vă daţi seama că pentru mine vacanţa nu există.

- Mirela, în numele tuturor iubitorilor de sport din Sibiu îţi doresc mult succes în tot ce vei întreprinde acolo pe unde vei juca ştiind că vei reprezenta voleiul sibian şi românesc.

Ilie IONESCU

SAMBO

Indes A.S.A. va reprezenta România la Campionatele Europene

Datorită comportării frumoase la Campionatele Mondiale din 1991 de la Chambery (Franţa), domnul Etiene Lambrouse - preşedintele Federaţiei Mondiale de Sambo, a invitat echipa Indes-A.S.A. Sibiu de a participa la Campionatele Europene ce se vor desfăşura în perioada 4-8 august 1993 în localitatea italiană Torino. Pentru cei neavizaţi, reamintim că sportivii sibieni (singurii din ţară care practică acest sport, o combinaţie între judo şi luptele libere), au cucerit, la Campionatele Mondiale desfăşurate în 1991, în Franţa 4 medalii (una de aur, două de argint şi una de bronz) rezultat care a situat echipa română pe locul 10 între cele 37 de ţări participante.

Majoritatea sportivilor sunt încadraţi la poliţia militară iar restul, inclusiv antrenorul lor, Ionel Chioveanu, sunt şomeri deoarece Asociaţia sportivă Indes Sibiu nu s-a implicat cu nimic în sprijinul participării sportivilor, care reprezintă firma, atât în ţară cât şi în străinătate.

Rezultatele judokanilor fiind foarte bune (în anul 1991 - 17 medalii, pe plan intern şi internaţional; în 1992 - un loc 4 în divizia A; în 1993 - un loc 3 la „naţionalele" de seniori şi locul doi în turneul internaţional de la „Citta di Ventimiglia" - Italia) este necesară sprijinirea financiară a acestor sportivi din partea tuturor firmelor sibiene, cărora aceşti sportivi le vor face publicitate atât în ţară cât şi în străinătate. Până în prezent, ei au primit sprijin din partea firmelor: „EUROPA TOURS" (patron d-na Mioara Barbu) şi „Banca Agricolă" - filiala Sibiu (director Dumitru Băzărea).

Ilie IONESCU

Silviu Tănăsoiu intră în Europa

urmare din pag. 1

întreg sportul nostru, numai cu astfel de oameni de suflet marile talente pot fi ajutate să ajungă acolo unde ar merita.

Aşteptăm veşti de la comportarea lui Silviu la primele concursuri internaţionale pe care vi le vom comunica la timp.

Vă reamintim, că la începutul lunii august, Silviu, component al echipei României (pînă la 13 ani), va participa în Franţa, la campionatul mondial pe echipe.

Cheltuielile deplasării lui Silviu (cca.180.000 lei), masa şi cazarea fiind asigurate de organizatori, vor fi suportate de S.C. UNIROM S.R.L. patron GÎNDILĂ IOAN.

Mircea BIŢU

ATLETISM

Avem şi din rândul veteranilor campioni

Zilele trecute, pe stadionul „Naţional" din Capitală s-a desfăşurat finala pe ţară a Campionatului naţional de atletism rezervat veteranilor. Printre cei ce au obţinut titlul de campion pe 1993 s-au numărat şi doi veterani, practicanţi ai atletismului, din Sibiu, Krista Schmidt şi Emil Popovici. Astfel, participând în cadrul categoriei de vârstă 45-49 ani, Krista Schmidt a devenit campioană naţională în probele de 200 şi 400 m plat, iar la categoria 60-64 ani, Emil Popovici a ocupat locul I atât în proba de 5000 m plat cât şi cea de semimaraton (21,97 km). Felicitări!

I. Ilie

Dreptul la replică

urmare din pag. 1

întronarea unei atmosfere de calm şi încredere în posibilităţile echipei, atmosferă indispensabilă obţinerii performanţei au dus, cum era şi firesc, la îmbunătăţirea jocului echipei şi implicit a rezultatelor de pe teren.

Afirmaţia d-lui Frăţilă, că nu aş fi crezut în promovare, este lipsită de orice logică elementară. Cum aş fi putut accepta numirea la conducerea echipei, al cărei obiectiv clar era promovarea în Div.A, dacă nu aş fi fost convins că această echipă (cum a şi dovedit de fapt) poate da mai mult, poate juca mai bine, poate obţine rezultate superioare?

Acest om care a fost primit pe meleagurile noastre cu ospitalitatea specific ardelenească, căruia i-a fost acordată toată atenţia cuvenită, în loc să se alăture bucuriei promovării, împroaşcă cu noroi pe toţi colaboratorii dumnealui.

Acesta este un subterfugiu facil care îl împiedică pe d-l Frăţilă să-şi analizeze propriile greşeli, pe care le-a făcut, greşeli care au dus atât în cadrul echipei cât şi în relaţiile cu conducerea echipei la tensiuni inutile, momentul unor răbufniri fiind iminent. (ca ex. dăm cazul unor jucători de rezervă care în momentul în care au fost solicitaţi să intre în teren au refuzat: MUNTEANU, DUMITRACHE).

În încheiere aş dori să fac un apel la redacţia ziarului dv., faţă de care am toată consideraţia, de a nu mai acorda, în viitor, spaţiu în coloanele ziarului unor oameni care nu au nimic comun cu sportul de pe meleagurile noastre şi a căror intenţie şi dorinţă fierbinte este de a vedea că lucrurile merg rău şi pot influenţa negativ opinia şi ataşamentul suporterilor echipei noastre.

Cu stimă şi respect,
V.Dulău

P.S. În numărul următor al „TRIBUNEI SPORTURILOR" îi vom acorda dreptul la replică d-lui Ilie VLAD, articolul dânsului parvenindu-ne în 8.VII la redacţie.

„CUPA TÎRNAVELOR" la minifotbal

Centrul de iniţiere şi pregătire a copiilor la fotbal „VIITORUL MEDIAŞ" condus de antrenorul N.Piştia organizează la Mediaş în perioada 14-17 iulie 1993 a IX-a ediţie a competiţiei „CUPA TÎRNAVELOR" la minifotbal pentru copii născuţi în anul 1981.

O contribuţie deosebită şi-a adus-o primarul municipiului Mediaş domnul ing. Bucur Dionisie care a reuşit împreună cu unii conducători ai societăţilor comerciale din oraş să dea o înfăţişare nouă bazelor sportive pe care se vor desfăşura jocurile acestei ediţii, cărora organizatorul competiţiei le aduce multe mulţumiri.

In aşteptarea legii sponsorizării şi-au manifestat bunăvoinţa de a contribui la crearea unor condiţii optime de pregătire şi întrecere cu alte cluburi următorii: S.C. GRANIT, S.C. SALCONSERV, S.C. LUX-COM LA CIOFLAN, S.C. CONFOR DINICA, S.C. PONY, S.C. NICOLA BUCERZAN, INTERNATIONAL TOURS DENGHEL, S.C. TEST, TUDOR-TRUST, S.C. FINN, SOCIETATEA DE ASIGURARI ROMÂNO-GERMANĂ UNITA, PROD-COM, S.C. MED-IMPACT, MEDIMOB, MEDITUR RA, S.C. FELAM, S.C. CADOURI, SCM ROMCORAL, S.C. LA MIHUT, S.C. KORALL, S.C. MEDCOV, S.C. MIREYA, S.C. MED-STAR, S.C. TEXROMED, S.C. CIURARU, ROMGAZ, PRIMĂRIA MUNICIPIULUI, GRUPUL ŞCOLAR IND.PTR.GAZ METAN, S.C.A & D & A SRL, S.C. COMALIMENT AURA, S.C. SOCOM SA, COOPERAŢIA MEŞTEŞUGĂREASCĂ ŞI PRESTAREA.

La această ediţie şi-au anunţat participarea următoarele cluburi:
DINAMO BUCUREŞTI,
UNIVERSITATEA CRAIOVA,
POLITEHNICA TIMIŞOARA,
C.S. OLIMPIA P.NEAMŢ,
START 91 DEVA,
UNIREA FOCŞANI,
GAZ METAN MEDIAŞ,
C.S.S. MEDIAŞ,
VIITORUL MEDIAŞ.

*TVR * TVR * TVR * TVR * TVR * TVR *

Luni 12 iulie

14.00 Actualităţi, meteo 14.15 Ora de muzică 15.00 Album de vacanţă 15.30 Teleşcoală. Curs de limba italiană 15.45 O samă de cuvinte 16.00 Actualităţi 16.05 Curs de limba rusă. Curs de limba franceză 16.35 Magazin agricol 17.05 Magazin în limba maghiară 18.35 Tezaur folcloric 19.00 Documentar TV. ABC financiar 19.30 Desene animate. PINOCCHIO 20.00 Actualităţi 20.35 Sport 20.40 Teatru TV: Gaiţele 22.05 Studioul economic 22.50 Actualităţi 23.05 Repriza a treia 24.00 Închiderea programului

Marţi 13 iulie

7.00 TVM * Telematinal 10.00 TVR Iaşi 11.00 TVR Cluj-Napoca 12.00 Teatru TV: Gaiţele 13.05 Videoclipuri 13.30 Desene animate DIPLODO 14.00 Actualităţi, meteo 14.15 Ora de muzică 15.00 Album de vacanţă 16.00 Actualităţi 16.05 Convieţuiri - magazin 17.05 Medicina pentru toţi 17.35 Salut, prieteni! (I) 18.35 Cântece păstoreşti 19.00 Documentar TV * Fereastra chineză 19.30 Desene animate * PINOCCHIO 20.00 Actualităţi 20.35 Rosturi, rostiri 20.40 Sport 20.45 Film serial. DRAGOSTE LA PRIMA VEDERE 21.50 Ecoul soarelui. Eseu cinematografic inspirat de poemul eminescian „Luceafărul" 22.25 Universul cunoaşterii 23.10 Actualităţi 23.25 Salut, prieteni! (II) 0.05 Închiderea programului

Miercuri 14 iulie

7.00 TVM * Telematinal 10.00 TVR Iaşi 11.00 TVR Cluj-Napoca 12.00 Bună ziua, Franţa! 13.30 Desene animate * DIPLODO 14.00 Actualităţi, meteo 14.15 Ora de muzică 15.00 Album de vacanţă 15.30 Curs de limba germană 15.45 O samă de cuvinte 16.00 Actualităţi 16.05 Vârsta a treia 16.35 Panoramic muzical timişorean 17.05 Sport-club 17.50 O noapte la Paris * Documentar 18.05 În obiectiv 18.35 Arhive folclorice 19.00 Documentar artistic 19.30 Desene animate * PINOCCHIO 20.00 Actualităţi 20.35 Sport 20.40 Azi în prim plan 21.25 Telecinemateca CAMILLE CLAUDEL cu Isabelle Adjani, Gerard Depardieu 0.25 Actualităţi 0.35 Confluenţe 1.20 Închiderea programului

Joi 15 iulie

7.00 TVM * Telematinal 10.00 TVR Iaşi 11.00 TVR Cluj-Napoca 12.00 Film serial. Hoţomanii 13.00 Ecran de vacanţă * Elefănţelul Bimbo (I) 13.30 Desene animate * DIPLODO 14.00 Actualităţi, meteo 14.15 Ora de muzică 15.00 Album de vacanţă 15.45 Curs de limba engleză 16.00 Actualităţi 16.05 Repere moldave 16.35 Repere transilvane 17.05 Magazin în limba germană 18.05 Povestea vorbei 18.35 De la lume adunate 19.00 Itinerare spirituale * De la Troia la Bizanţ 19.30 Desene animate * PINOCCHIO 20.00 Actualităţi 20.35 Rosturi, rostiri 20.40 Sport 20.45 Film serial. DALLAS (249) 21.45 Reflecţii rutiere 22.00 Microrecital * Daniela Gyorfi 22.15 Ancheta TV 23.00 Actualităţi 23.15 Simpozion. Revistă de literatură şi arte 24.00 Închiderea programului

Vineri 16 iulie

7.00 TVM * Telematinal 10.00 TVR Iaşi 11.00 TVR Cluj-Napoca 12.00 WORLDNET USIA 12.30 Descoperirea planetei 13.00 Ecran de vacanţă * Elefănţelul Bimbo 13.30 Desene animate * DIPLODO 14.00 Actualităţi, meteo 14.15 Ora de muzică 15.15 Album de vacanţă 15.35 Învăţaţi engleza americană: „Album de familie" 16.00 Actualităţi 16.05 S.O.S. Natura! 16.35 Portativul preferinţelor muzicale 17.05 Arte vizuale 17.35 Pro Patria 18.35 Tarafuri tradiţionale doljene în festivalul „Maria Tănase" 19.00 Cultura în lume 19.30 Desene animate 20.00 Actualităţi 20.35 Sport 20.40 Film serial. DESTINUL FAMILIEI HOWARD (77) 21.45 2X2 22.15 Viaţa politică 22.55 Gong! 23.25 Actualităţi 23.40 Magazin cinematografic 0.40 Rock Panorama 1.25 Închiderea programului

Sâmbătă 17 iulie

9.00 Bună dimineaţa... de la Cluj-Napoca! 9.50 Şahul de la A la Z 10.00 Actualităţi 10.10 Clubul lui Gulliver 11.00 Film serial pentru copii. AVENTURILE LUI BLACK BEAUTY 11.30 Tradiţii 12.00 Alfa şi Omega * Euthanasia: libertate sau liber arbitru? 13.00 Ora de muzică 14.00 Tranzit TV Ora 25 * Don Coyote şi Sancho Panda (14.05) * Ştiri (14.30) * Atlas (ora 14.40) * Tragerea la sorţi (ora 15.10) * Topul muzical european (15.40) * CASCADORUL (16.15) * Topul muzical european (17.05) * Familia SIMPSON (17.20) * Muzică uşoară (17.45) * Teatru scurt (18.15) * Mapamond (18.45) 19.15 Teleenciclopedia 20.00 Actualităţi 20.35 Editorialul săptămânii 20.40 Duplex Bucureşti - Costineşti * Film: CARACATIŢA. Seria a VI-a, ultimul episod (21.10) * Ştiri (23.05) 23.15 MIDNIGHT CALLER (21) 0.10 Secvenţe din galele de rock şi jazz ale festivalului „Sărbătoarea muzicii" - Iaşi 0.55 Închiderea programului

Duminică 18 iulie

9.00 Bună dimineaţa! 10.00 Actualităţi 10.10 Poveşti de vacanţă * Ping Pong 11.05 Film serial pentru copii: AVENTURILE LUI BLACK BEAUTY 11.30 Lumină din lumină 12.30 Viaţa satului 14.00 Actualităţi, meteo 14.10 Poşta TV 14.25 Video-magazin. Dincolo şi dincoace de Rin. * Week-end la Nurnberg * Mai mult ca desenele animate: animalele dansatoare * Reflecţii rutiere la o paradă a „bătrânului" Citroyen * Tele-footbal * Ştiinţă şi imaginaţie. SUPER FORCE 17.30 Caratele unui magazin de antichităţi 18.30 Festivalul internaţional - Bucureşti '93. Recital Jennifer Rush 19.00 Film serial: DALLAS (250) 20.00 Actualităţi 20.35 Film artistic. DUELUL INIMILOR 22.15 Duelul vedetelor 23.30 Convorbiri de duminică * Valentin Lipatti 24.00 Actualităţi 0.15 Nocturna de duminică 1.00 Închiderea programului

*TVR * TVR * TVR * TVR * TVR * TVR *

TRIBUNA sporturilor

SUPLIMENT SĂPTĂMÂNAL DE INFORMARE SPORTIVĂ AL COTIDIANULUI INDEPENDENT "TRIBUNA"

Anul III, nr. 173 | 19.07.1993 - 25.07.1993 | 4 pagini, 35 lei

GELU LEICU:
"NU VOI LĂSA ECHIPA SĂ MOARĂ!"

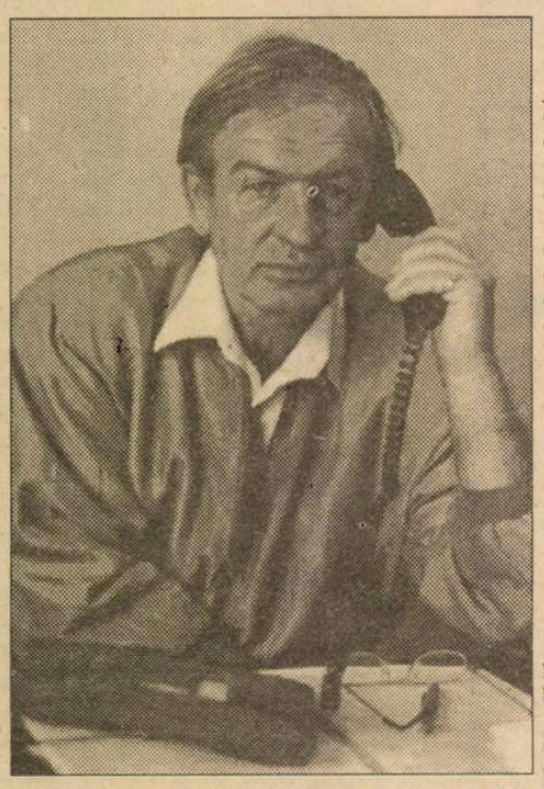

- Domnule Leicu, o întrebare scurtă: mai are F.C. Inter consiliu de administraţie?

- Practic, el nu mai există de vreme ce o parte din membrii consiliului au rupt orice legătură cu noi. După destituirea din funcţia de contabil şef la S.C. Indes, dl. Neculai Grigore n-a mai dat pe la club. Asta nu mă împiedică să relev, cu stimă şi recunoştinţă, sprijinul deosebit primit de-a lungul anilor de la dânsul. De asemenea, dl. Petre Pascu, director la Polsib, este suferind şi nu s-a mai implicat în problemele clubului, iar dl. Nagy Ianoş - principalul nostru susţinător din punct de vedere material, dar şi organizatoric - de aproximativ 3 luni, s-a retras, confruntat cu probleme personale. Din păcate, cu S.C. Agrimex clubul a avut contracte şi înţelegeri de afaceri, care au căzut şi din această cauză am fost nevoiţi să apelăm la împrumuturi pentru a asigura desfăşurarea normală a activităţii. Practic, toate problemele au rămas pe umerii mei spre rezolvare, ceea ce este, vă asigur, extrem de dificil.

- Am citit zilele trecute într-un ziar sibian că inexistentul consiliu de administraţie s-ar fi întrunit...

- O asemenea întrunire n-a avut loc!

- S.C. Agrimex v-a întors spatele?

- Luni, 12 VII, la sediul societăţii, am purtat o discuţie cu dl. Nagy şi, din păcate, dânsul s-a distanţat categoric de clubul interist.

- Miercuri, 14 VII, aţi fost vizitaţi de emisari clujeni. Sunt secrete discuţiile purtate?

- Nu. S-a prezentat dl. Sorin Bagiu, preşedintele "şepcilor roşii", care s-a interesat, în baza unui contract de colaborare, de posibilitatea transferului la "U" Cluj a lui Lucian Cotora. A oferit, la schimb, mai mulţi jucători clujeni, sume importante, dar poziţia noastră a fost fermă: Cotora nu e transferabil nici în condiţiile acutei crize financiare în care ne zbatem acum! Susţin ce am spus şi cu alte prilejuri: Sibiul este suficient de mare şi de puternic economic şi financiar pentru a putea susţine o echipă de Divizia Naţională. Am propus colaborarea cu marele concern COMPA Sibiu, dar încă n-am reuşit să-l contactez personal pe ing. Deac, directorul general al societăţii. Sper să analizeze propunerile noastre care nu impietează cu nimic asupra bilanţului economic, financiar al firmei. Dimpotrivă, şi clubul, şi S.C. COMPA n-ar avea, repet, strict legal, de cât de câştigat.

- Cu S.C. Indes aţi încercat o reluare a colaborării?

- Nu, acolo există, în ultimii doi ani, o rigiditate de neînţeles. De asta m-am orientat spre S.C. COMPA, unde există şi tradiţie, şi altă deschidere spre fenomenul sportiv.

- Se zvoneşte că Banca Dacia Felix şi-l doreşte, pentru "U" Cluj, pe Radu Nicolescu, oferindu-se să acopere toate cheltuielile clubului sibian dintr-un an.

- Banca Dacia Felix doreşte să colaboreze cu F.C. Inter chiar gândindu-se la o "axă fotbalistică" Sibiu - Cluj. În discuţiile de acum, clujenii nu s-au arătat interesaţi decât de Luci Cotora. Nu respingem colaborarea dacă ea este reciproc avantajoasă, iar în legăturile sportive nu putem accepta decât relaţii de fair-play.

- Luni, 19 VII, echipa trebuie să urce la Păltiniş. Aveţi bani pentru cantonament?

- N-avem, dar echipa va urca oricum la munte pentru pregătire. Voi găsi soluţii, cu orice sacrificiu. Deşi nu sunt Mafalda, nu voi lăsa această echipă să moară. Nu vom ceda titlul altui oraş şi nu ne vom lăsa copleşiţi de greutăţi. Nici clubul şi nici preşedintele lui nu şi-au spus ultimul cuvânt.

- Ne-ar place să fie aşa. Succes, domnule Leicu!

A consemnat Mircea BIŢU

In exclusivitate pentru TRIBUNA SPORTURILOR

Cu Mihai Albu, despre Campionatul European de baschet şi nu numai...

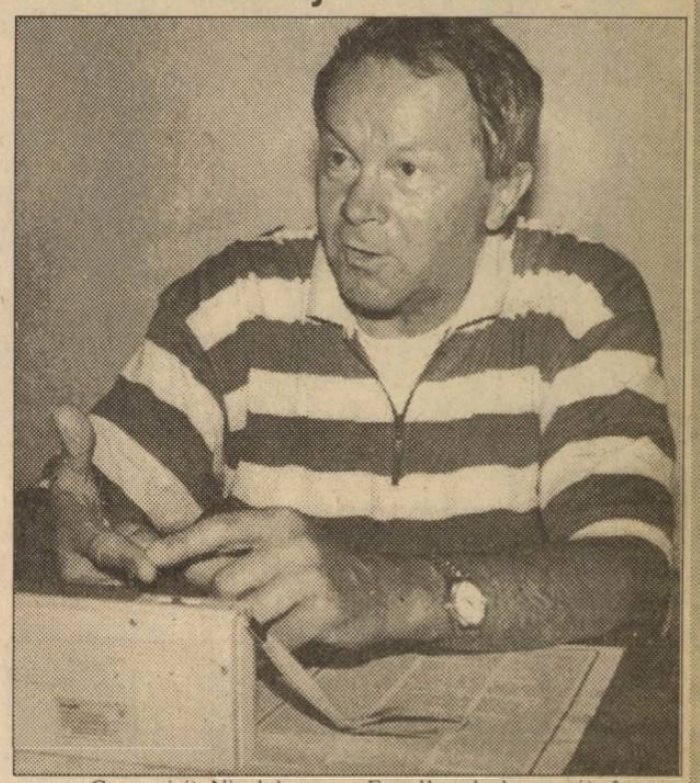

S-a aflat din nou la Sibiu, timp de o săptămână, celebrul baschetbalist Mihai Albu, preşedinte de onoare al secţiei de specialitate a C.S.U. Forest Sibiu. În prezent director sportiv al Clubului din Braunschweig, Germania, Puiu Albu îşi găseşte timp ca împreună cu generosul său prieten Weihe Ulli - şi el prezent la Sibiu în aceste zile - să continue acţiunile de sponsorizare ale echipei, precum şi pe cele de caritate faţă de Leagănul de copii din Sibiu. Profitând de şederea sa la Sibiu am purtat o discuţie cu Mihai Albu pe teme de larg interes pentru cititorii "TRIBUNEI SPORTURILOR".

- Să începem cu Campionatul European de baschet, recent încheiat la Munchen cu surprinzătoarea victorie a echipei Germaniei.

- De acord. Campionatul European, aşa după cum s-a desfăşurat anul acesta, lipsit de marile vedete a condus la situaţia că fiecare din echipele participante putea obţine victoria asupra celorlalte combatante. Nu ar fi fost nici o surpriză dacă competiţia ar fi fost câştigată de Spania sau Grecia, spre exemplu. A câştigat Germania, care a jucat foarte bine. De altfel baschetul german a crescut enorm datorită investiţiilor de care a beneficiat şi seriozităţii cu care s-a lucrat. Toatea acestea au conferit acestui sport, în ultimul timp, un nivel foarte ridicat. Campionatul European în sine nu cred că a adus prea mult din punct de vedere tehnic. S-a produs o nivelare în standardul valoric al tuturor echipelor participante. (vezi victoria fără probleme, din prima zi a Estoniei asupra Germaniei). Nivelul campionatului poate fi cotat la peste mediu.

- Ceva noutăţi deosebite?

- Noutăţi mari tactice nu au fost sesizabile, nici chiar la atelierele de lucru cu antrenori, unde am participat şi eu, împreună cu antrenorul echipei sibiene, Mircea Vulc. Se cere menţionat jocul de apărare, foarte puternic, foarte bine articulată şi agresivă, practicată de la jumătatea terenului. Zonă nu s-a jucat aproape deloc. Pregătire fizică, atletică extraordinară. În atac se semnalează o rulare permanentă a jucătorilor. Staticul nu mai există. Chiar şi jucătorii înalţi sunt încadraţi în această mişcare. Ies de sub panou şi prin mişcare ajung sub panou. Adică chiar jucători de 2,07-2,15 (ex. Fasullas de la greci), începe jocul fără a ajunge sub coş.

- Care ar fi cauzele reuşitei echipei germane?

- Succesul echipei germane se datoreşte unei politici în timp, care acum şi-a arătat roadele. Un fel de combinaţie între jocul american şi experienţa bunilor specialişti din estul Europei.

- Pot fi folosiţi jucători străini în campionat?

- Da. Doi jucători străini şi al treilea ca rezervă.

- Consideri că infuzia de jucători străini a contribuit la creşterea valorică a baschetului german?

- Cu siguranţă. În primul rând, însă, treaba este a antrenorilor. Sunt câţiva americani foarte

continuare în pag. a IV-a

Octavian RUSU

Patinaj viteză

"Vitezistul" nr.1 la Sibiu!

- D-le DEZIDERIU HORVATH, vă urăm bun venit la Sibiu, la clubul cu cea mai tânără secţie de patinaj viteză din ţară - CSM Sibiu! Cum vă simţiţi la Sibiu?

- Vă mulţumesc mult! Oraş frumos, Sibiul m-a primit cu braţele deschise prin iubitorii de patinaj viteză în frunte cu d-l preşedinte, prof. Traian Rapiţă şi, bineînţeles, cu noul meu antrenor, prof. Armenciu Ion.

- O întrebare firească: ce v-a determinat să părăsiţi clubul din M. Ciuc după un loc V la C.E.

continuare în pag. a IV-a

A consemnat Mihai SEVER

ILIE VLAD ÎN REPLICĂ
MEDIAŞUL NU ESTE UN TÂRG!

Fiind plecat în delegaţie, am citit cu întârziere articolul "Titi Frăţilă contra... Ilie Vlad" publicat în nr. 170 al TRIBUNEI SPORTURILOR. De aceea reacţionez cu oarecare întârziere. Nu este în intenţia mea să-i răspund d-lui Frăţilă, care în tot ce a făcut la Mediaş a dat dovadă de mult jigodism, ci să informez corect opinia publică medişeană.

Într-adevăr, dl. Frăţilă a sosit la Gaz metan în 16.04.1992, după jocul câştigat de medişeni la ASTRA Arad şi care i-a adus la zero în clasamentul adevărului. Se poate pune întrebarea de ce a fost adus la Mediaş tocmai atunci, ştiind fiind faptul că antrenorii se schimbă când echipele n-au rezultate. A fost adus pentru că dl. Filip Staudt, fostul antrenor, a cerut schimbarea pe motiv de boală. De ce s-a optat pentru Frăţilă şi nu pentru Radu II, cu care se purtaseră discuţii? Pentru că Şoimii Sibiu renunţase la piteştean şi, dacă gazştii ar fi retrogradat, toată lumea ar fi spus că Sibiul l-ă dat afară de rău şi Mediaşul l-a luat de bun. Nu s-a promovat un alt antrenor medişean pentru că nici unul nu mai lucrase la Divizia B şi riscul era mare. Dar poate că nu era rău să riscăm!

Ce s-a realizat cu Frăţilă la timonă? Am "reuşit" să pierdem 2 puncte acasă, să nu aducem nici unul din deplasare şi să ratăm locul care ne putea promova în Divizia A. Ca să arăt interesul şi ataşamentul lui

continuare în pag. a IV-a

Atleţii militari sibieni confirmă
Iacob Costea - locul I la semimaraton, o opţiune pentru C.M. de la Bruxelles

Aşa după cum ne-a informat dl.căpitan Robert Stănciulescu, şeful secţiei de atletism a Asociaţiei Sportive Armata Sibiu, la recentul concurs naţional de semimaraton (21,195 km) desfăşurat la Bucureşti, elevii pregătiţi de maestrul sportului Ilie Popa au avut o comportare excelentă, reuşind să cucerească locuri fruntaşe. Astfel, Iacob Costea s-a situat pe primul loc cu performanţa de 1h, 08,01, ceea ce constituie o serioasă opţiune pentru participarea la Campionatele Mondiale ce se vor desfăşura în ziua de 3 octombrie la Bruxelles (Belgia).

Performanţe bune au mai obţinut şi ceilalţi colegi ai lui Costea: Galion Popa a ocupat locul 4 cu timpul de 1h,o8,38, iar pe locul 5 Gheorghe

continuare în pag.a IV-a

Ilie IONESCU

ÎN PAGINA A III-A
MAPAMOND SPORT
ÎN PAGINA A IV-A
PROGRAMUL SĂPTĂMÂNAL T.V.

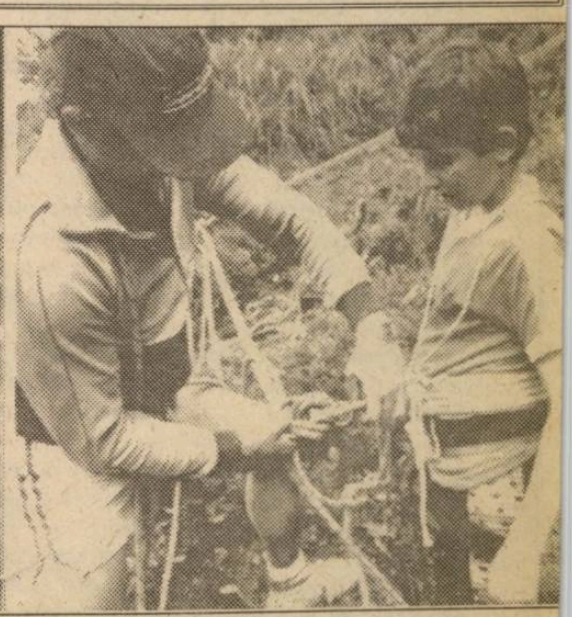

RAID JUNIOR

De câţiva ani, copiii din judeţul nostru participă la concursul RAID JUNIOR - ESTERN PACIFIC, care se desfăşoară în Franţa la CORDON, în districtul HAUT SAVOIE, localitate ce se află vizavi de vârful Mont Blanc: Concursul se va desfăşura în acest an din 18 până în 24 iulie. Organizată pe două secţiuni (de vară şi iarnă), competiţia s-a desfăşurat până acum pe parcursul a 8 ediţii, sibienii, obţinând în iarna anului 1991 cu o echipă locul I, iar cu cea de-a doua echipă locul III. Anul acesta, la etapa de vară vor participa două echipe de câte patru copii, care vor parcurge timp de şase zile probe de: căţărare contra cronometru; coborâre cu barca pe vijeliosul râu de munte ARVE (8 + cârmaci); speologie în faimoasa peşteră LA BALME; concurs mountain-bike; construirea de bărci; excursie cu înnoptare în corturi şi două probe speciale surpriză.

Să le urăm succes micilor noştri concurenţi!

Text şi foto: Andrei BUTA

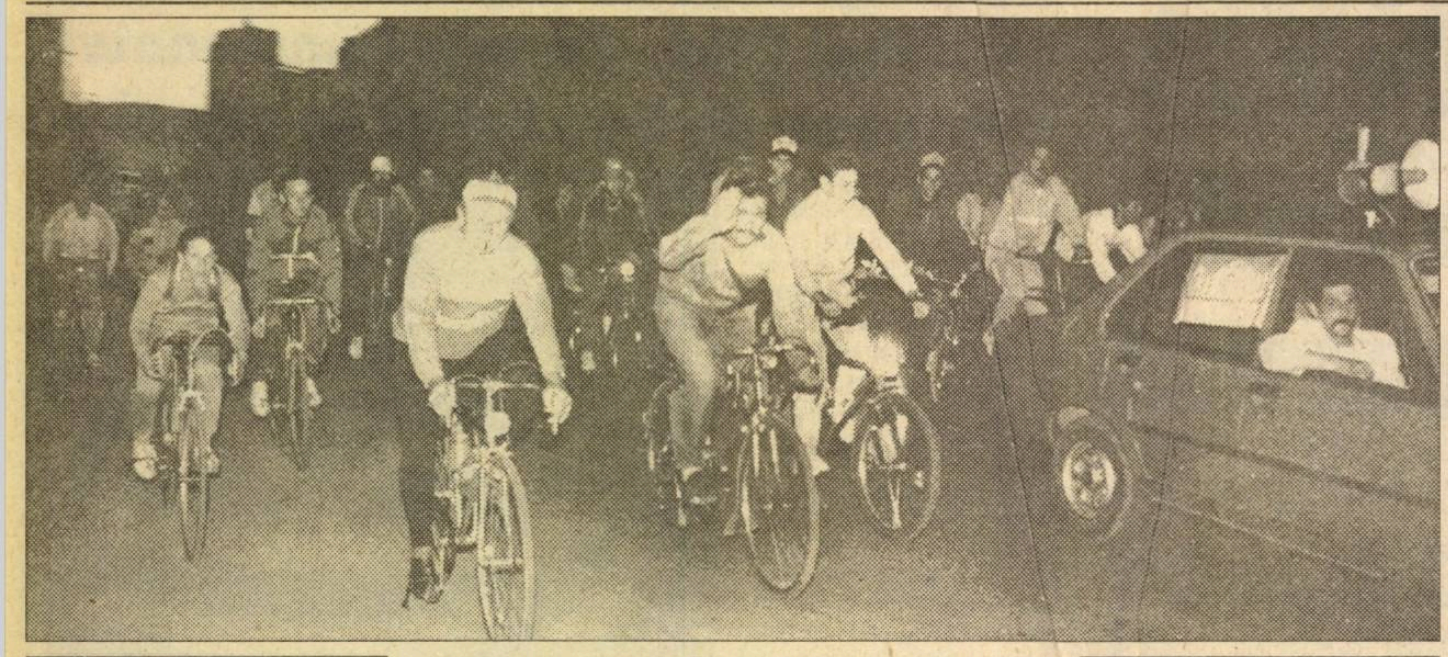

Pe terenul fertil al "Challange Day"- ului s-au manifestat cei mai inimoşi ciclişti ai Sibiului. Acum, în plină vacanţă şi sezon al concediilor, cine preia iniţiativa pentru a-i strânge pe iubitorii pedalelor împreună, pentru a continua tradiţia acestei utile şi frumoase discipline sportive?

Foto: A. BUTA

Divizia C la ora bilanţului

3. Textila Cisnădie, campioana ineditei variante a Diviziei C, a realizat la sfârşitul acestei prime ediţii următoarea linie de clasament: 22 15 2 5 53:21=32.

În ciuda debutului nefericit de la Mîrşa, unde a clacat la limită în faţa tinerei formaţii locale, "unsprezecele" textilist - solid articulat, beneficiar totodată al unei ireproşabile pregătiri fizice - a avut apoi, pe parcursul întregului sezon autumnal, o evoluţie constantă, ascendentă şi extrem de eficientă, concretizată nu numai prin scontatele succese de la Cisnădie (a fost de altfel unica echipă care şi-a valorificat plenar avantajul propriului teren), dar şi prin preţioasele victorii realizate pe arenele din Sibiu (cu Construcţii şi Tractorul), Agnita şi Ocna Sibiului, la ele adăugându-se şi norocoasa remiză de la Copşa Mică. Acumulând +9 în clasamentul adevărului viitoarea campioană a reuşit - la jumătatea întrecerii - să se detaşeze cu 4 puncte de principala sa urmăritoare, Carpaţi Agnita. Returul, din păcate, nu s-a dovedit la fel de fast pentru elevii antrenorului G. Pavlovici, care prin jocul lor, mai puţin exact, pigmentat cu mici dar dese lacune şi carenţe, au vădit o surprinzătoare şi periculoasă oboseală nervoasă, generată se pare şi de unele neînţelegeri apărute între conducerea unităţii tutelare şi colectivul de jucători. Doar aşa se poate explica faptul că aceeaşi formaţie n-a reuşit, din cele 5 deplasări efectuate în primăvară să aducă decât un singur punct, smuls şi acela in extremis unei echipe (Vitrometan) în vădită eclipsă de formă. Dar cele 4 puncte avans ale Textilei, coroborate şi cu jocul rezultatelor contracandidatelor sale (Unirea - "U" 2-1; Carboment - "U" 2-2 şi "U" - Carpaţi 3-1), s-au dovedit, până la urmă, decisive pentru cucerirea titlului şi accesul spre barajul de promovare în divizia B (ratat după cum bine se ştie).

În cele 22 de etape conducerea tehnică a utilizat, cu predilecţie, cam aceeaşi formulă de echipă, fapt ce a conferit acesteia omogenitate, coeziune şi un sensibil echilibru al compartimentelor. Deşi a gafat şi ea în câteva momente importante - în special spre finalul întrecerii apărarea s-a dovedit superioară celorlalte linii datorită sobrietăţii şi impetuozităţii componenţilor ei. Bine grupaţi în jurul veteranului M. Stoica, au evoluat la cote constant superioare D.Liebhardt, L. Popovici (deşi accidentat în retur) şi H. Hila, revenit în colectiv, după încheierea turului, abia la 30 aprilie. Un cert câştig pentru echipă V. Găman, cu deposedări corecte şi eficiente; harnic şi exact pe orice post ce i s-a încredinţat, D. Aftenie. Prea puţin folosit pentru a putea fi concludent, I. Combei. Cei doi portari, M. Ioniţă şi L. Achim, utilizaţi în egală măsură au alternat deopotrivă paralele excelente, din multe partide, cu ieşiri inoportune şi ratări nepermise. Linia mediană, placa turnantă a echipei, în trecut veritabil laborator şi rampa de lansare a unor raiduri devastatoare determinată în mare măsură de forma şi pofta de joc a liderului ei (V.Terteci, destul de anonim în unele partide), de zilele bune sau rele ale lui I. Ionuş (accidentat mult timp) şi de fantezia tinerilor M. Munteanu şi M. Truică, a căror reuşite, deşi onorabile, sunt încă sub nivelul aşteptărilor şi talentului lor. Polivalentul I. Ciorogaru având sarcini multiple,a încercat să le onoreze, alergând pe ambele flancuri şi acoperind, prin travaliu, o mare zonă a terenului, n-a reuşit să fie la fel de productiv în faza de finalizare. Linia de atac alcătuită din jucători extrem de bine dotaţi, a ratat exasperant de multe situaţii clare de gol, nevalorificându-şi principalele lor calităţi, iuţeală, viclenia şi forţa de pătrundere. C. Voinea, L. Corfaru şi I. Lăpădat, trebuie să aplice cu mai multă fermitate presingul în treimea adversă, iar schimbările direcţiilor de atac-pentru a deveni eficiente şi derutante - trebuie să dobândească o sporită viteză şi un mai mare grad de neprevăzut. Apariţiile cu rezultate notabile ale foştilor juniori I. Aniculesei şi M. Rădulescu, care au demonstrat certe calităţi, merită a fi continuate şi în viitor.

Echipa a fost penalizată cu 22 cartonaşe galbene (M. Munteanu, D. Liebhardt şi L. Popovici au cumulat fiecare câte 4 avertismente). Au fost eliminaţi de pe teren: L. Corfaru, I. Ionuş şi M. Ioniţă (în total 6 etape de suspendare).

Suntem convinşi că în perioada pregătitoare conducerea tehnică va şti, mai bine ca oricine, să lichideze apatia ce a cuprins o parte a jucătorilor, precum şi starea de "suficienţă" cu care aceştia şi-au tratat de multe ori adversarii. Tot ea are datoria să inoculeze tinerilor vaccinul încrederii în forţele proprii şi dorinţa de a se autodepăşi. De fapt este imperios necesar ca la nivelul tuturor ce lucrează în acest domeniu să se producă urgent o radicală schimbare de mentalitate. Se aşteaptă de la fiecare om ce activează, direct sau indirect, în fotbal, mai multă dăruire şi profesionalitate în tot ceea ce întreprinde în vederea creşterii calităţii acestuia. Iar jucătorii sunt primii datori să înţeleagă că profesionalismul incumbă - pe lângă drepturi, onoruri şi recompense - şi datorii. Iar acestea se cere şi trebuie, pe deplin şi la timp onorate.

V.M.

"Piticii" săriturilor în apă s-au întrecut în faza judeţeană

Zilele trecute, la bazinul "Olimpia" din Sibiu era mare animaţie. În bazinul de înot cei mai mici "delfini" se iniţiau în tainele alunecării pe apă, iar în celălalt bazin de sărituri se desfăşura un concurs oficial. Aici, în organizarea Comisiei judeţene de sărituri se desfăşura etapa judeţeană a Campionatului naţional de copii. Au fost prezenţi 23 practicanţi ai acestei discipline sportive între 10 şi 13 ani care îşi disputau dreptul de a se califica în finala pe ţară în speranţa obţinerii de medalii la finale. Iată câteva rezultate ale copiilor care vor reprezenta, în ziua de 22 iulie, la Bucureşti, cele două cluburi sibiene C.S.Ş şi C.S.M.

Categoria A: Anca Ţilea (C.S.Ş. Sibiu) s-a situat pe locul I la trambulinele de 1 şi 3 m, precum şi la platformă.

Categoria B: Adela Găvozdea (C.S.Ş.) De asemenea locul I la toate probele, Alexandra Constantinescu (C.S.Ş.) locul II la 1 m şi platformă şi locul III la 3 m, Carmela Barbu (C.S.Ş.) loc. II la 3 m, loc. III la 1 m şi platformă, Tiberiu Şandru (C.S.Ş) locul I în toate probele.

Categoria C: Alexandru Prodea (C.S.Ş) locul I în toate probele, Paul Vodă (C.S.Ş.) locul II în toate probele, Clara Ioniţă (C.S.M.) locul I în toate probele, Diana Bâra (C.S.Ş) locul II în toate probele.

Categoria D: Ovidiu Vecerdea (C.S.M.) locul I în toate probele, Alexandru Dini (C.S.Ş.) locul II în toate probele, Aurelian Papară (C.S.S), locul III în toate probele, Adina Danciu (C.S.Ş.) locul I la 3 m+platformă, locul II la 1 m, Mirela Ciobotaru (C.S.Ş.) locul I la 1 m, loc. III la 3 m, Alina Militaru (C.S.Ş.) locul II la 3 m, Andreea Surpăteanu (C.S.M.) loc. III la 1 m.

PRIMUL "8.000" PENTRU ROMÂNIA

(14) Echipa româno-americană

"Am căutat spaţiu, măreţie, asprime, frumuseţe şi le-am găsit din plin". Ionel COMAN- maestru al sportului la alpinism

20 iulie. Odată primit acordul americanilor, încep preparativele necesare pentru un nou asalt. Mai întâi, la solicitarea liderului expediţiei internaţionale -britanicul Barny- semnez o declaraţie prin care renunţ de bună-voie la toate serviciile pe care le plătisem anticipat: porteri până la Skardu, cazare şi masă la hotel 5 stele la Islamabad, avion Skardu-Islamabad şi avion Islamabad-Londra. Menţionez totodată că, privind siguranţa mea personală, sunt în totalitate răspunzător pentru acţiunile mele viitoare şi consecinţele acestora, confirmând că expediţia internaţională şi organizatoarea acesteia - compania Himalayan Kingdoms din Bristol, Anglia - nu mai au din acest moment, nici un fel de obligaţie faţă de mine. Documentul este semnat de mine, de Barny şi Nels (din partea expediţiei americane). Sunt conştient de faptul că deşi am devenit independent, din punct de vedere administrativ, situaţia mea se complică foarte mult, trebuind să-mi rezolv singur o mulţime de probleme legate de întoarcere. Şi, totuşi, sunt hotărât să-mi apăr în continuare şansele, oricât de mici ar fi acestea. Colegii din echipa internaţională, foarte drăguţi cu mine, mă înzestrează cu un cort (primit de la coreeni), un primus cu gaz şi 10 raţii alimentare zilnice individuale. Ţinând cont şi de rezervele de Epigaz şi proviziile de hrană lăsate la taberele I şi II, pot avea, practic, o autonomie de cel puţin două săptămâni.

După amiază mă întâlnesc cu un alpinist coreean, însoţit de un şerpaş, care a venit să studieze Broad-Peak-ul în vederea unei expediţii programate în 1993. Asta da, strategie! Mă ofer să-l conduc, mâine-dimineaţă, până la tabăra I şi acceptă bucuros, bineînţeles. Ne dăm întâlnire la ora 5. Ultima seară petrecută în sânul echipei internaţionale este destul de emoţionantă. Deşi cu regret în suflet, toţi îmi urează succes. Simt că am încredere în mine. Aş fi vrut foarte mult să reuşim împreună, aşa cum am început. Poimâine, 22 iulie, expediţia internaţională va evacua tabăra de bază cu destinaţia Skardu, via Gordogehe La- Hushe Valley (Russ şi Stuart vor escalada vârful Gondogoro, de aproape 6000 m). Mă culc târziu. Mâine o voi lua de la capăt. Altă echipă, alţi colegi, altă atmosferă, acelaşi ţel: Broad Peak-ul.

21 iulie. La 5 coreeanul este la mine. Nori ameninţători deasupra noastră. Ninge uşor. Totuşi pornim. Rucsacul meu cântăreşte circa 30 kg. Am în el echipament complet pentru escaladă, bivuac, alimente. Pe la 5300 m, coreeanul meu renunţă şi se întoarce. Merg singur la tabăra I (5800m), pe o vreme închisă. Doi alpinişti barcelonezi din expediţia catalană (care mai încercaseră Broad Peak-ul în 1988), aflaţi înaintea mea, se retrag şi ei. La tabăra I, Dave şi Scott mă primesc veseli cu cuvintele : "Bun venit în expediţia americano-română!"

Ticu LĂCĂTUŞU

(va urma episodul 15; (A 3-a tentativă)

ÎNSCRIERE

Echipele care doresc să participe la Campionatul judeţean II de fotbal se pot înscrie până în 25 iulie a.c., la sediul A.J.F. Sibiu. Până la aceeaşi dată formaţiile din divizia C şi campionatul judeţean I de fotbal vor confirma participarea în scris

Dirt-track

Fănică Popa (C.S.M. Brăila) - conduce autoritar în disputa juniorilor

Recent, pista stadionului Compa din Sibiu a găzduit întrecerile etapei a IV-a a Campionatului naţional de dirt-track, rezervat juniorilor. Desfăşurată după formula de 7 alergători şi o rezervă, în 3 manşe duble, etapa de la Sibiu (excelent organizată), a scos în evidenţă forma deosebită a brăileanului Fănică Popa, care a câştigat toate cele 6 manşe la care a luat startul.

Iată clasamentul etapei: 1. Fănică Popa (C.S.M. Brăila) - 12; Marian Cojocaru (Faur Bucureşti) - 10; 3. Florin Vlăducă (C.S.M. Brăila) - 8; 4. Alin Baciu (Compa - Voinţa Sibiu) - 6; 5. Daniel Ciontea (Compa - Voinţa) - 6. Înaintea etapei finale, ce se va desfăşura în ziua de 22 iulie, la Brăila, pe primele trei locuri în clasament se află: Fănică Popa - 45 p.; 2. Marian Cojocaru - 40; 3. Alin Baciu - 27p.

I. ILIE

EUROSPORT

Luni, 19 iulie

9.30 Aerobic 10.00 Echitaţie 11.00 Ciclism Turul Franţei 12.00 Tenis Cupa Davis 14.00 Magazinul sporturilor cu motor 15.00 Automobilism 16.00 Ciclism 18.00 Motociclism MP din San Marino 19.00 Automobilism 20.00 Eurofun Magazin sportiv 20.30 Ştiri 1 Rezultate, analize 21.00 Tenis 23.00 Ciclism 0.00 Meciuri internaţionale 1.00 Golf 2.00 Ştiri 2 Rezultate, analize

Marţi, 20 iulie

9.30 Aerobic 10.00 Triatlon CE Luxemburg 11.00 Ciclism Turul Franţei 12.00 Tenis 13.00 Automobilism 14.00 Karting CE Formula A şi Super A, Olanda 15.00 Tenis Turneul ATP de la Stuttgart 20.00 Eurofun Magazin sportiv 20.30 Ştiri 1 Rezultate, analize 21.00 Tenis Cupa Federaţiei Feminine 23.00 Ciclism Turul Franţei 0.00 Billiard CM, sferturile de finală 2.00 Ştiri Rezultate, analize

Miercuri, 21 iulie

9.30 Aerobic 10.00 Triatlon The Ironman 11.00 Ciclism Turul Franţei 12.00 Tenis 13.00 Billiard CM, sferturile de finală 15.00 Ciclism Turul Franţei 17.00 Tenis Turneul ATP Stuttgart 20.00 Automobilism 20.30 Ştiri 1 Rezultate, analize 21.00 Atletism MP IAAF 0.00 Ciclism Turul Franţei 1.00 Tenis Cupa Federaţiei-Feminine 2.00 Ştiri 2 Rezultate, analize

Joi, 22 iulie

9.30 Aerobic 10.00 Golf - magazin Turneul european PGA 11.00 Ciclism Turul Franţei 17.30 Tenis Turneul ATP Stuttgart 20.00 Ciclism montan 20.30 Ştiri 1 Rezultate, analize 21.00 Tenis: Cupa Federaţiei Feminine, Frankfurt 23.00 Ciclism Turul Franţei 0.00 Box Meciuri internaţionale, CM, CE 1.00 Box thailandez 2.00 Ştiri 2 Rezultate, analize 2.30 Închiderea programului

Vineri, 23 iulie

9.30 Aerobic 10.00 Ciclism montan Cupa Mondială, Colorado 10.30 Automobilism 11.00 Ciclism Turul Franţei 12.00 Tenis Cupa Federaţiei Feminine 13.00 Atletism MP IAAF, Nisa Vinerea în direct 14.00 Automobilism 15.00 Ciclism Turul Franţei 15.30 Tenis Turneul ATP de Stuttgart 20.30 Ştiri 1 Rezultate 21.00 Sporturi cu motor: magazin 22.00 Atletism MP IAAF, Londra 1.00 Automobilism 2.00 Moto: magazin 2.30 Ştiri 2: analize

Sâmbătă, 24 iulie

9.30 Aerobic 10.00 Magazinul sporturilor cu motor 11.00 Ciclism Turul Franţei 12.00 Tenis Cupa Federaţiei Feminine, Frankfurt13.00 Golf Heinecken Dutch 14.00 Automobilism 15.00 Tenis Turneul ATP de la Stuttgart 17.00 Ciclism Turul Franţei. Etapa a 19-a 18.30 Golf Heinecken Dutch Open 20.00 Tenis Turneul ATP de la Washington 21.00 Tenis Turneul ATP de Stuttgart.Semifinalele 23.00 Automobilism MP al Germaniei la F1 0.00 Tenis Cupa Federaţiei Feminine Semifinale

Duminică, 25 iulie

9.30 Aerobic 10.00 Eurofun Divertisment sportiv 10.30 Automobilism MP al Germaniei la F1 Încălzirea 11.00 Ciclism Turul Franţei 12.00 Tenis Cupa Federaţiei Feminine Duminica în direct 13.00 Turneul ATP de la Washington. A doua semifinală 14.30 Automobilism MP al Germaniei la F1 Cursa propriu - zisă 17.00 Ciclism Turul Franţei. Ultima etapă 18.00 Atletism Concursul BT de la Copenhaga 19.00 Golf Heinecken Dutch Open. Runda a 3-a 20.00 Tenis Turneul ATP de la Stuttgart. Finala 21.00 Tenis Turneul ATP de la Washington. Finala 23.00 Automobilism MP al Germaniei la F1 0.00 Ciclism Turul Franţei 1.00 Tenis Cupa Federaţiei Feminine. Finala

MAPAMOND SPORT

Dicţionar subiectiv al sportivilor celebri (7).

Vera Ceaslavska (Cehoslovacia) -n. 3.V.1942 la Praga, 1,60m,55kg, a fost supranumită zeiţa gimnasticii. "Campioană absolută la J.O. din 1964 şi 1968, campioană mondială absolută în 1966, campioană europeană absolută în 1965 şi 1967. Are în vitrina cu trofee 7 medalii olimpice de aur şi 4 de argint. Cu prilejul Jocurilor Olimpice din Mexic (1968) s-a căsătorit cu compatriotul ei Iozsef Odlozil, medaliat cu argint la J.O. din 1964 în proba de 1500 m, ceremonia desfăşurându-se chiar în Satul Olimpic. **Nadejda Cijova** (URSS) - n.29.IX.1945. A stabilit 8 recorduri mondiale la aruncarea greutăţii între 1968 (18,67 m) şi 1978 (21,45 m). Este prima femeie care a aruncat greutatea peste 20 m. Campioană europeană în 1969, 1971, 1974, campioană olimpică în 1972 (Munchen), medaliată cu argint în 1976 (Montreal) şi un bronz în 1968 (Mexico). **Ellery Clark** (SUA) - n. 13.III.1874, m- 27.VI.1949, primul campion olimpic de atletism în probele de săritură în înălţime (1,81 m) şi lungime (6,35 m) la J.O. de la Atena (1896). Este autorul unui important număr de cărţi. **Harold Connolly** (SUA) - n 1.VIII. 1931. A abordat proba de aruncare a ciocanului în urma sfaturilor antrenorului german Christmann, deoarece un braţ atrofiat în urma unui accident îi răpea şansele la aruncarea greutăţii. A stabilit 6 recorduri mondiale în perioada 1956-1965, urcându-l până la 71,36 m. Campion olimpic la J.O. de la Melbourne (1956). A fost primul atlet care a aruncat ciocanul peste 70 m.

Pentru albumul dumneavoastră

O fotografie document din fotbalul italian, datând din anul 1946: Sandrino şi Valentino Mazzola. Pe atunci, Valentino (tatăl) se afla în culmea gloriei sportive şi, "antrenamentele" pe care le făcea cu fiul său (în vârstă de 3 ani şi jumătate) erau un simplu element de fotoreportaj. Anii au trecut şi multe s-au întâmplat: Mazzola-tatăl a murit în catastrofa aviatică de la Superga, în care şi-au pierdut viaţa majoritatea fotbaliştilor din echipa Italiei.Micul Sandrino a crescut şi numele Mazzola a început din nou să strălucească pe firmamentul fotbalului peninsular. Devenit unul dintre cei mai buni fotbalişti italieni, Sandro l-a depăşit în celebritate pe tatăl său. S-a adeverit, încă o dată, că aşchia nu sare departe de trunchi.

Bucuria golului

Graţie antrenorului belgian Raymond Goethals, ghanezul Abedi Pele a ajuns, cu echipa franceză Olympique Marseille cunoscut în întreaga lume. Născut la 5 ianuarie 1962 la Dome în Ghana, a jucat, pe rând, la Accra, Niort, Mulhouse, Marseille, Lille (împrumutat 1 an) şi revenit la Marseille, de astă dată reuşind să se impună şi să devină titular. A debutat în prima divizie franceză relativ târziu, la 2o.II.1988 (împlinise 26 de ani)) într-un meci OM - Matra R.P. Deşi n-are un fizic deosebit (1,74 m, 66 kg) se remarcă prin mobilitate, detentă şi un remarcabil plasament, înscriind goluri deşi evoluează pe post de mijlocaş.

Bordeaux - din nou în elită

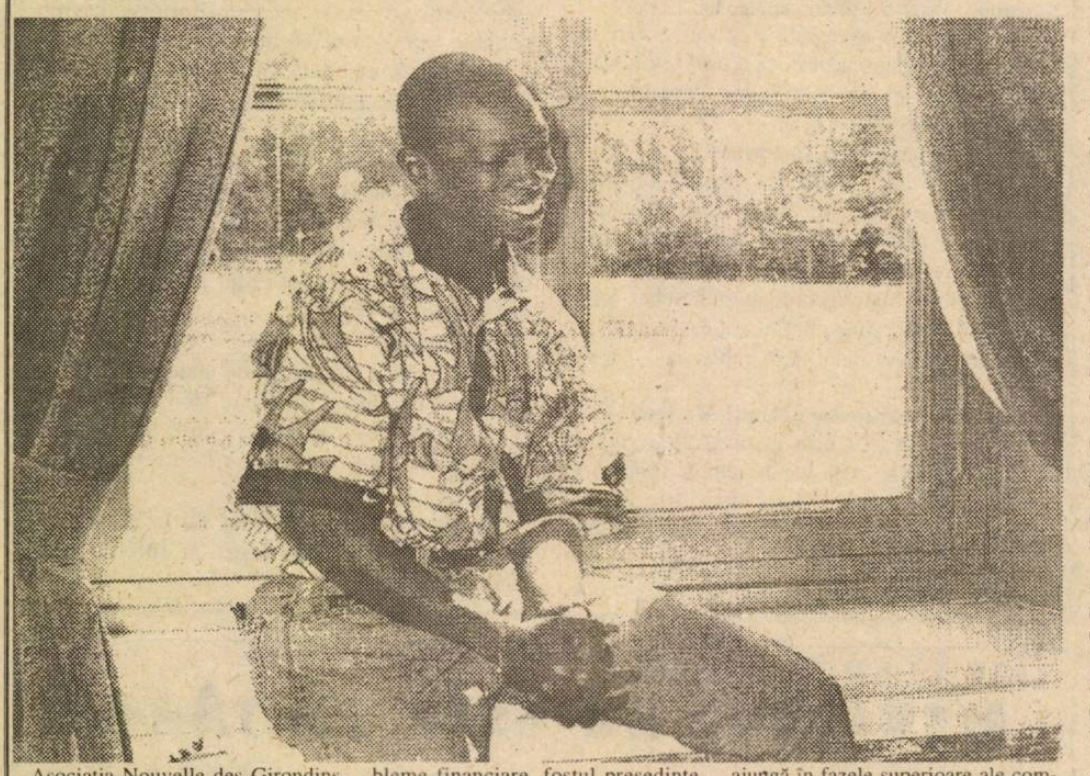

Asociaţia Nouvelle des Girondins de Bordeaux a fost creată în anul 1898; culorile clubului: alb-bleu-marin; stadion cu o capacitate de 50.000 locuri dintre care 20.000 pe scaune.

Palmares: campioană a Franţei în 1950, 1984 şi 1987; câştigătoare a Cupei în 1941, 1986, 1987; semifinalistă a Cupei Campionilor Europeni în 1985 şi 1987.

Este unul dintre cele mai cunoscute şi mai iubite cluburi franceze care, însă, în ultimii ani a avut mari probleme financiare, fostul preşedinte Claude Bez fiind chiar arestat.

În anul 1991, datorită faptului că n-a reuşit să-şi echilibreze bugetul, deşi s-a clasat pe locul 10, a fost retrogradat în divizia secundă unde n-a rămas decât un sezon (19991/92), iar în următorul (1992/93) a constituit un adversar de temut pentru Olympique Marseille, clasându-se în final pe locul al patrulea, care-i dă dreptul de participare în Cupa UEFA. Revenirea "girondinilor" a fost spectaculoasă şi n-ar fi exclus să ajungă în fazele superioare ale competiţiei fiindcă dispune de jucători de marcă între care: portarul Gaetan Huard, Michael Milojevici (sârb), Rainer Ernst (neamţ), Christophe Marx (polonez)...

După 8 ani petrecuţi la A.S. Monaco, jucătorul de culoare Youssouf Fofana, originar din Cote d'Ivoire, s-a transferat la formaţia din Bordeaux. În ultima etapă de campionat Fofana a marcat un ultim gol pentru fosta sa echipă, după care, însoţit de mama sa adoptivă, Julie Guillon, s-a deplasat la noul său club unde a fost supus unui consult medical şi a semnat un contract pe trei ani. Youssouf este primul jucător achiziţionat de echipa Girondins în vederea noului sezon. La 26 ani, el a hotărât să încerce o nouă carieră în "patria vinului". Fofana, atacant de rasă, a declarat: "Aş fi putut rămâne la Monaco, club la care am avut mari satisfacţii: titlul de campion, cupa şi am susţinut o finală de cupă europeană. Aş fi putut să-mi prelungesc contractul pentru că mi s-a oferit o sumă mare. Am dorit să-mi încerc însă puterile şi la un alt club. Am în urma mea 12 ani de fotbal la cel mai înalt nivel. Poate nu ştiţi că încă de la 14 ani am jucat în reprezentativa ţării mele, Cote d'Ivoire. Aş fi putut avea acum o sută de selecţionări!"

Clubul din Bordeaux îi mai are în vizor pentru a-i achiziţiona pe olandezul Witrehge, de la Barcelona, pe Garde, de la Lyon, pe Simba, de la Paris-S.G. şi pe Henry de la Socheaux. Mai sunt şi alţii pe lista de transferări, dar numele lor n-a fost dat publicităţii.

De asemenea, se pun mari speranţe în tinerii din "grădina" proprie: Frank Fontan, portar şi Francois Grenet, atacant (18 ani, component al reprezentativei de juniori a Franţei).

După frământările prin care a trecut, este firească dorinţa conducătorilor clubului şi a suporterilor ca în actuala ediţie a Cupei U.E.F.A. jucătorii de la Bordeaux să facă o figură frumoasă, pe măsura prestigiului acestei formaţii de primă mărime în fotbalul francez.

În foto: noua achiziţie, Fofana

După 22 de ani...

Clubul Torino Calcio a fost creat la 3 decembrie 1906, dispune de un stadion cu o capacitate de 71.000 locuri (pe care-l împarte cu concitadinul Juventus) şi culorile tradiţionale sunt roşu-alb. A cucerit titlul naţional de 7 ori, iar cupa de 5 ori, în 1936, 1943, 1968, 1971 şi această vară, după 22 de ani. Torino a rămas în istoria fotbalului italian echipa anilor 40, ani care au coincis cu cele mai frumoase rezultate. De asemenea, Torino este unica formaţie din peninsulă care a atins cota de 65 puncte realizate într-o ediţie de campionat (1947/48), când şi-a surclasat principalele adversare, clasate la o distanţă de 16 puncte! În aceeaşi ediţie, Torino a mai stabilit şi alte recorduri: cel mai mare număr de victorii (29) şi cel mai mare număr de goluri (125) înscrise într-un campionat. Marea echipă torineză nu a cunoscut înfrângerea pe teren propriu timp de 6 ani şi 9 luni şi, deodată, a venit lovitura de trăznet: la 4 mai 1949, pe când se înapoia de la Lisabona, unde "echipa de aur" susţinuse un meci amical cu Benfica, avionul bimotor Fiat G 2125 al Companiei Alitalia s-a lovit de una din cupolele bisericii din Superga, o mică localitate de lângă Torino. În accident a pierit întreaga echipă (18 jucători). Ea se afla pe locul întâi în clasamentul primei divizii şi cuprindea 10 dintre componenţii reprezentativei: Bacigalupo, Ballarin, Maroso, Castigliano, Loik, Grezar, Rigamonti, Menti, Gabette şi Mazzola. În şedinţa din 6 mai 1949 a Consiliului federal al forului italian de specialitate, Torino a fost declarată campioană a Italiei, indiferent de rezultatele celor 4 partide pe care le mai avea de disputat şi pe care le-a susţinut formaţia de tineret a clubului.

În afara celor pomeniţi mai sus la Torino au jucat de-a lungul anilor mari fotbalişti precum: Pulici (de trei ori golgeter al Italiei), Graziani, Oliveri, Alberti, Ferraris, Rosato, Agroppi, Zacarelli, Sala, Dosena, Junior, Bearzot, Combin, Law, Schachner.

Antrenorul Mondonico a avut la dispoziţie următorul lot de jucători: Marchegiani, Di Fusco - portari, Bruno, Sergio, D. Fortunato, Sottil, Zago, Mussi, Aloisi, Fusi, Casagrande, Aguilera, Scifo, Venturin, Silenzi, Poggi, Sordo, Annoni, Saralegui, Cois.

În semifinalele Cupei Italiei, A.C. Torino a trecut de mai "galonata" sa adversară, Juventus, iar în finală a învins-o pe A.S. Roma, cea care a scos-o din cursă pe A.C. Milan.

Iată, deci, că după 22 de ani, A.C. Torino va fi, din nou, prezentă în Cupa Cupelor.

(n.i.d.)

Deschizătorii de drumuri

Una din revelaţiile Campionatelor Europene din 1977 a produs-o finlandezul Jorma Raty, medaliat cu argint la cat. sub 75 kg. Dar celor care urmăreau de mai mulţi ani concursurile de culturism, succesul acestui tânăr li s-a părut nu numai binemeritat, ci şi firesc pentru că Jorma se afla de câţiva ani în eşalonul fruntaş al culturiştilor europeni. Deja în 1976, la Campionatele Mondiale, el se situa pe locul 8 la cat. mijlocie şi -dată fiind seriozitatea cu care blondul finlandez aborda antrenamentele- era de aşteptat să facă un salt în ierarhia competiţională. E adevărat, la "mondialele" din 1978 şi 1979 şi-a îmbunătăţit performanţele anterioare doar cu câte o singură treaptă, ocupând locul 7 şi, respectiv, 6. Deşi nu atât de vertiginos, progresul lui era constant şi meritoriu.

În toate ţările scandinave culturismul este un sport foarte răspândit şi îndrăgit, Finlanda jucând joc de pionierat în dezvoltarea acestei discipline. Primul finlandez care a manifestat interes pentru exerciţiile cu îngreuieri, popularizându-le, a fost Ivar Edvard Wilksman, întemeietorul Federaţiei Finlandeze de Gimnastică şi Sport, organizatorul primului concurs în anul 1903.

Ulterior, practicarea culturismului a pierdut din amploare, aşa că Federaţia de Culturism a fost creată abia în 1971, an în care au fost organizate şi campionatele naţionale.

Iată datele antropometrice ale celor mai cunoscuţi culturişti finlandezi.

	TOIVO ENERVO	HEIKKI SALONEN	JORMA RATY	RISTO KOIVUNEN
Vârsta	55	43	31	27
Înălţimea	164 cm	188 cm	167 cm	165 cm
Greutatea	70 kg	97 kg	75 kg	79 kg
Perimetru torace	115 cm	135 cm	125 cm	125 cm
Perimetru braţ	41 cm	47 cm	48 cm	45 cm
Perimetru talie	74 cm	80 cm	74 cm	75 cm
Perimetru coapsă	59 cm	68 cm	63 cm	62 cm

De la stânga la dreapta: RISTO KOIVUNEN (27 ani), HEIKKI SALONEN (43 ani), TOIVO ENERVO (55 ani!) şi JORMA RATY (31 ani)

Atleţii militari sibieni confirmă

Iacob Costea - locul I la semimaraton, o opţiune pentru C.M. de la Bruxelles

urmare din pag. 1

Tomoioagă (elev la Institutul de intendenţă şi finanţe "Gh.Lazăr"), care a realizat 1h,10,22, iar Florin Andrei, cu timpul de 1h,12,50, s-a situat pe locul 10, iar Artur Mikloş pe locul 15 cu 1h,16,16. Toţi aceştia, împreună cu coechipierii: Aurel Bălăiţă, Francisc Saroşi, Viorel Burtea, Mirel Bârcu şi Liviu Voicu, din care se vor forma cele două echipe de seniori şi tineret (ambele cu pretenţii la medalii, atât pe echipe cât şi individual), vor fi prezenţi la finalele Campionatului naţional de semimaraton ce se va desfăşura în ziua de 21 august la Bucureşti sau Sibiu.

De remarcat şi faptul că la aceste finale vor mai participa, la juniori, şi: Anamaria Coos, Mihai Milea şi Ovidiu Acatrinei, la C.S. Municipal Sibiu.

Să le urăm, de pe acum succes!

Rugby, div.A

Fără vacanţă?

Sâmbătă, 10 iulie, s-a încheiat campionatul naţional de rugby, ediţia 92/93, desemnând campioană echipa Griviţa Roşie Bucureşti, care recucereşte titlul după ... 23 ani de întrerupere. Au retrogradat C.F.R. Constanţa (păcat) şi Sportul Studenţesc. Au promovat Rulmentul Bârlad şi Gloria Bucureşti.

Având ca dată incertă, de debut a noii ediţii de campionat, ziua de 20 august, se pare că rugbiştii nu vor avea vacanţă în această vară. Echipa sibiană, urmează un tratament de refacere, pe litoral, timp de 10 zile, pentru ca la întoarcere, în funcţie de datele certe, care vor apare, să-şi definitiveze programul de pregătire pentru campionatul următor.

Campionatul viitor va avea o nouă (?) formulă de disputare. Trei serii a câte 4 echipe, seriile fiind alcătuite în funcţie de locurile obţinute în campionatul trecut. Ocupantele primelor două locuri în serie vor alcătui grupa de elită care va lupta pentru titlu, iar celelalte echipe vor lupta pentru evitarea retrogradării. Să vedem ce rezultate va da această nouă formulă.

Alte noutăţi, date despre echipa noastră, într-un interviu cu antrenorul Mircea Beianu, în curând.

G. RADU

Cu Mihai Albu despre Campionatul European de baschet şi nu numai...

urmare din pag. 1

foarte buni care lucrează în baschetul german, la care se adaugă marile investiţii ce se fac în echipele de copii şi juniori, care constituie baza de altfel. Jucătorii străini sunt vedetele, modelele de urmat încă de la vremea junioratului. Ce-a făcut Olimpiada şi N.B.A. prin intermediul mass-media este fenomenal. Pot spune că Jordan este mai cunoscut decât Koht în Germania. Fiecare copil aproape are un tea-short cu Jordan sau cu Magic Johnson. Se vorbeşte deja despre ei aşa cum se vorbeşte despre marii fotbalişti ai lumii.

- Dintre jucătorii prezenţi la Campionatul European, ai ceva evidenţieri deosebite?

- Mai greu de spus. Ceea ce este cert, însă este faptul că marile figuri care trebuiau de fapt să fie starurile C.E. au deziluzionat, în general. Ragea, de la croaţi a fost în meciul decisiv o umbră; ita-lienii în general (Russconi spre exemplu) au fost o decepţie completă; grecii cu Fasullas şi Gianakis n-au reuşit să-şi mulţumească propriilor suporteri, în jur de 3000 la fiecare meci. De altfel, fără greci, la Karlsruhe sala ar fi fost aproape goală.

Sunt echipe, spre exemplu cea a Rusiei care vor aduce în prim plan jucători. O echipă cu jucători tineri care pot deveni mari valori dacă încap pe mâini bune şi în echipe bune.

- Despre participarea spectatorilor?

- Aşteptările au fost satisfăcute doar la finală. Jucând Germania, sala mare din Complexul Olimpic s-a umplut. Meciul, în Germania a fost urmărit de 6,5 milioane de telespectatori, de departe cel mai mare record pentru baschet. Să nu uităm că fotbalul atinge 8-9 milioane sau tenisul - dacă joacă Beker finala la Wimbledon - 7-8 milioane.

- Ce zici de ascensiunea lui Ghiţă Mureşan?

- Mă bucur. A fost ales în turul al treilea de PHILADELPHIA. Asta nu înseamnă, însă, că el are un contract acolo. El a fost ales, acuma urmează controlul medical, testele de aptitudini fizice etc. Experienţa altora demonstrează că 1-2 ani sunt lucruri de învăţat, un fel de ucenicie. Aşa au făcut toţi, inclusiv Pehovici.

- Să ne întoarcem la noi, la echipa sibiană. Continuă sprijinul acordat de Mihai Albu, preşedintele ei de onoare.

- Bineînţeles. În primul rând i-am înlesnit antrenorului Mircea Vulc vizionarea meciurilor de la Campionatul European şi participarea la atelierul condus de un antrenor din NBA, fapt ce i-a permis să se familiarizeze cu actualitatea în baschet, cu noutăţile de ordin tactic şi tehnic. Deci, un ajutor de perspectivă. Depinde şi ce a "furat" Mircea de acolo.

Apoi, cu mâna chiar goală n-am venit, deoarece vii cam degeaba dacă vii aşa. Le-am adus băieţilor un rând de echipament de joc. Am onorat, de asemenea, o promisiune mai veche făcută copiilor care joacă tenis la Sibiu, o maşină de aruncat mingi şi 100 mingi pentru a se putea antrena. Cam astea au încăput în maşină.

- Se apropie ziua sosirii echipei secunde de baschet a Clubului din Braunschweig.

- Echipa a doua a clubului pe care îl conduc este un colectiv tânăr marea majoritate studenţi şi elevi, care este rezervorul echipei noastre. Ei joacă în Liga regională. Şi la acest eşalon toate echipele au în componenţă un străin. Echipa noastră are şi ea unul, dar acesta nu este jucător, ci antrenor. Şi acesta este un român, Liviu Călin din Bucureşti. Echipa a ocupat un loc de mijloc în campionatul care s-a încheiat. Pentru noi este important să rămână la acest nivel, să câştige experienţă, pentru a deveni utili primei echipe.

- Când sosesc?

- În 24 iulie la Bucureşti, de unde vor fi transportaţi cu un autocar la Sibiu. Vor fi organizate şi nişte meciuri, probabil unul şi cu lotul naţional de juniori care se află în pregătire la Păltiniş.

- Mulţumesc pentru interviu şi aştept cu nerăbdare, ca şi cititorii noştri, de altfel, o nouă întâlnire la Sibiu.

Baschet

"Cupa Korac"

C.S.U. Forest Sibiu - B.C. Osijek (Croaţia)

8 septembrie la Sibiu

15 septembrie la Osijek

Patinaj viteză

"Vitezistul" nr. 1 la Sibiu!

urmare din pag. 1

şi două locuri VII (5000 şi 1000 m) la C.M./93 în anul preolimpic?!

- Povestea e mai lungă, dar s-o scurtez: am rămas în activitate datorită d-lui prof. Armenciu Ion, care m-a convins să nu renunţ la activitatea de performanţă, fiind singurul alături de mine în cele mai grele momente ale vieţii mele de sportiv!

- Ce s-a întâmplat de fapt?

- Pentru un program de pregătire greşit aplicat (fără perioade de refacere) în 91/92, cei care m-au pregătit şi-ar fi trebuit să răspundă de acest lucru, au crezut de cuviinţă, împreună cu alţi "oameni de bine" ai patinajului, să încerce să mă suspende pentru un presupus refuz de a participa la o competiţie gen selecţie, înainte de C.E. din 1992! Un mod nu fără precedent de a ieşi unii antrenori "basma curată" pe seama sportivilor ...

- Ce a urmat?

- A urmat ceva firesc şi nefiresc în acelaşi timp: din nr.1, nominalizat pentru J.O. de la Albertville, am ajuns nebăgat în seamă de nimeni, marginalizat, fără serviciu, cu foarte puţini prieteni. A fost ca un coşmar. Pur şi simplu nu-mi venea să cred că mi se întâmplă mie ...

- Cum a rămas cu propunerea de suspendare?

- A rămas până la urmă baltă datorită acelor puţini oameni care, împreună cu d-l prof. Armenciu, au crezut şi mai cred încă în dreptate şi adevăr!

- Şi acum, în altă ambianţă, cu alt antrenor, alt club, cu ce gânduri aţi pornit la drum?

- Gândul cel mare pe care vrem să-l materializăm şi credem în el, este o prezentare cât mai bună la J.O. din Norvegia de la Lillehammer, clasarea în primii 10 la una din probele preferate, 5000 sau 1000 m! Celelalte sunt obiective secundare, pentru 1994!

- Da, într-adevăr! Obiectiv îndrăzneţ, dar nu imposibil după ultimele rezultate, din care ştim că 4 sunt recordurile ţării!

- Ce aţi dori să transmiteţi cititorilor?

- Vreau întâi să mulţumesc pe această cale celor ce sunt alături de mine cu inima, cât şi celor care au înţeles, şi din punct de vedere material, destinul nostru, iar tuturor cititorilor "să auzim numai de bine"!

- Vă mulţumesc şi vă doresc realizarea tuturor gândurilor de performanţă.

CINCI MINUTE FOTBAL

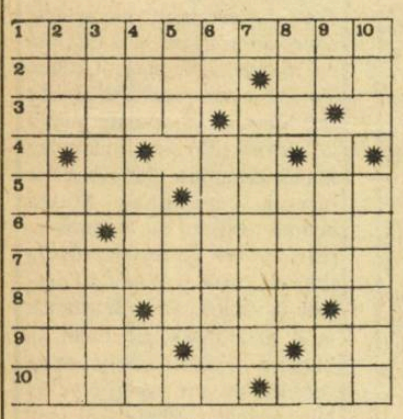

Orizontal:

1. Calitate ce-l caracterizează pe antrenorul V.HIZO 2. Acord privind posibilitatea de a promova în Divizia Naţională - În turn! 3. Locul execuţiei de la unsprezece metri - Pentru 4. Aflate în sol! 5. Tipul care a ratat calificarea la Mondiale - Selecţionat la naţională 6. Mere cu pere! - Bat maidanele cu mingea 7. Arbitru exigent din caleafară 8. Redus mintal! - Mişcare circulară folosită la antrenament 9. Întâmpinat cu mare pompă - Sfârşit de mai! - În pantă! 10. Arbitru în chip de Scaraoschi - De la o vreme te trimit la pensie.

Vertical:

1. Scos din joc pe targă 2. Bucurie, uneori invidie - Lovitură de pedeapsă imaginară acordată de naşu 3. Aici se joacă fotbal, dar nu numai - Unsprezece metri limpede ca lumina zilei 4. Elogiază fapte eroice - Aur încurcat! - Fire de liţă! 5. Cibinul articulat - Nu scoate o vorbă 6. Orificii de sită! - Aleea sculptorilor în ronde-bosse 7. Omul de bază al echipei de fotbal (pl) 8. În afară de joc - Nimic nici măcar o bobiţă 9. Aflate în tren! - În pătrăţele - În plin vânt! 10 Moşul care aduce somnul - Arbitri cu caracter despotic.

Viorel OANCEA

ILIE VLAD ÎN REPLICĂ

MEDIAŞUL NU ESTE UN TÂRG!

urmare din pag. 1

Frăţilă pentru echipa gazistă voi sublinia doar faptul că, în săptămâna de dinaintea meciului cu Metalurgistul Cugir, antrenorul a sosit în Mediaş miercuri seara, joi a făcut un antrenament şi vineri a plecat cu echipa la Geoagiu Băi. Astfel "pregătită", formaţia medieşană a pierdut la Cugir cu 3-0 deşi gazdelor le-au lipsit 4-5 titulari, iar arbitrajul a fost unul de excepţie. Dacă Vlad sau altcineva i-ar fi purtat sâmbetele, nu era acesta un motiv să fie înlocuit?

Atât în perioada precompetiţională, cât şi după începerea campionatului Diviziei B, echipa a beneficiat de toate condiţiile solicitate. Numai că la terminarea turului, Gazul metan, cu Frăţilă antrenor, era la 4 puncte distanţă de Stoina, avea +3 la "adevăr", dar două puncte, în deplasare, se obţinuseră la Târgovişte extrem de uşor, vreo 9 dintre jucătorii gazdă fiind în grevă!?

Pun o întrebare: faţă de pretenţiile Gazului metan, putea mulţumi oare acest bilanţ? Ca să nu mai vorbesc de numeroasele jocuri slabe, vezi cel din final cu modesta Metalurgistul Sadu, câştigat de gazişti cu 2-0 din tot atâtea penalty-uri! Nu era cazul ca antrenorul să fie trimis la plimbare? Ba da. Dar am continuat să-i arătăm încredere, să-l sprijinim, asigurându-i în perioada iernii toate condiţiile cerute (cantonament la Sovata, meciuri de pregătire, masă în zilele cu două antrenamente etc).

Cu toate acestea, echipa a intrat din nou slab pregătită în campionat, câştigând cu emoţii jocurile de la Mediaş cu Anina, Paroşeni şi Târgovişte (ce bară au avut târgoviştenii în min. 84 la scorul 1-0...) Întreb din nou: fizic, echipa răspundea la comenzi, dar de ce nu juca nimic şi spectatorii erau veşnic nemulţumiţi? Răspund tot eu: inclusiv la Sovata, pregătirea fizică o realizase antrenorul secund Dulău, dl Frăţilă nici măcar neieşind din hotel. La Mediaş, la fel. Dimineaţa, Frăţilă stătea la taclale, iar după-amiaza conducea aşa-zisele antrenamente tehnico-tactice cu câte 8-9 jucători, ceilalţi fiind scutiţi sau nevenind pentru că aveau obligaţii şcolare (Biro, Someşan, Dumitrache, Munteanu, Popa, Cucerzan). Multe din antrenamente avea obiceiul să le facă în sală, ca şi când campionatul se juca pe terenuri acoperite.

- va urma -

Luni, 19 iulie

14.00 Actualităţi, meteo 14.15 Ora de muzică 15.00 Cursuri de limbi străine 15.45 O samă de cuvinte 16.00 Actualităţi 16.05 Clasa a X-a TV 16.35 Civilizaţia montană 17.05 Magazin în limba maghiară 18.35 Tezaur folcloric 19.00 Documentar TV 19.30 Desene animate * PERRINE 20.00 Actualităţi 20.35 Sport 20.45 Stagiune estivală la Teatru TV. Gaiţele de Alexandru Kiriţescu 22.05 Studioul economic 22.50 Actualităţi 23.05 Repriza a treia

Marţi, 20 iulie

7.00 TVM * Telematinal 10.00 TVR Iaşi 10.30 Transmisiunea directă a slujbei religioase de Sf. Prooroc Ilie Tesviteanu 12.00 Lumină din lumină (reluare) 13.00 Ecran de vacanţă 13.35 Desene animate * Prinţul şi sirena 14.00 Actualităţi, meteo 14.15 Ora de muzică 15.00 Album de vacanţă 16.00 Actualităţi 16.05 Convieţuiri-magazin 16.55 Drumuri în memorie 17.25 Columbia. Documentar 17.45 Salut, prieteni! 18.35 De la lume adunate 19.00 Documentar TV 19.30 Desene animate * PERRINE 20.00 Actualităţi 20.35 Rosturi, rostiri 20.40 Sport 20.45 Film serial DRAGOSTE LA PRIMA VEDERE 21.50 Meridianele dansului 22.20 Universul cunoaşterii 23.05 Actualităţi 23.20 Simpozion

Miercuri, 21 iulie

7.00 TVM * Telematinal 10.00 TVR Iaşi 11.00 TVR Cluj-Napoca 12:00 Bună ziua, Italia! 13.00 Ecran de vacanţă 13.30 Desene animate * Prinţul şi sirena 14.00 Actualităţi, meteo 14.15 Ora de muzică 15.00 Album de vacanţă 15.45 O samă de cuvinte 16.00 Actualităţi 16.05 Oameni de lângă noi 16.35 Panoramic muzical 17.05 Sport-club 18.05 În obiectiv 18.35 Arhive folclorice 19.00 Documentar artistic 19.30 Desene animate * PERRINE 20.00 Actualităţi 20.35 Sport 20.40 Telecinemateca. ECLIPSA (Monica Vitti, Alain Delon) 23.00 Azi în prim plan 23.45 Actualităţi

Joi, 22 iulie

7.00 TVM * Telematinal 10.00 TVR Iaşi 11.00 TVR Cluj-Napoca 12.00 Film serial. HOŢOMANII 13.00 Ecran de vacanţă 13.30 Desene animate * Prinţul şi sirena 14.00 Actualităţi, meteo 14.15 Ora de muzică 15.00 Album de vacanţă 16.00 Actualităţi 16.05 Repere moldave 16.35 Repere transilvane 17.05 Magazin în limba germană 18.05 Povestea vorbei 18.35 Tele-discul muzicii populare 19.00 Itinerare spirituale 19.30 Desene animate * PERRINE 20.00 Actualităţi 20.35 Rosturi, rostiri 20.40 Sport 20.45 Festivalul de muzică uşoară românească "Mamaia '93". Concertul final al secţiunii Creaţie - şlagăre '93 22.15 Film serial DALLAS 23.55 Actualităţi 0.10 Gong!

Vineri, 23 iulie

7.00 TVM * Telematinal 10.00 TVR Iaşi 11.00 TVR Cluj-Napoca 12.00 Worldnet USIA 12.30 Descoperirea Planetei 13.00 Ecran de vacanţă 13.30 Desene animate 14.00 Actualităţi, meteo 14.15 Ora de muzică 15.15 Album de vacanţă 16.00 S.O.S. Natura! 16.30 Arte vizuale 17.00 Actualităţi 17.05 Magazin cinematografic. Video-ghid * Peter Ustinov povesteşte cu umor despre cei 40 de ani de Euroviziune sărbătoriţi la Montreux 18.00 Pro Patria 19.00 Cultura în lume 19.30 Desene animate * PERRINE 20.00 Actualităţi 20.35 Sport 20.45 Festivalul de muzică uşoară românească "Mamaia '93". Concertul final al secţiunii Interpretare 22.30 Film serial. DESTINUL FAMILIEI HOWARD. Ultimul episod 23.30 Actualităţi 23.45 Film artistic. ÎNCRUCIŞAREA (SUA, 1980) cu Al Pacino 1.30 Jazz-Fan

Sâmbătă, 24 iulie

8.00 Bună dimineaţa... de la Iaşi 9.00 Actualităţi 9.10 Şapte note fermecate 10.00 Film serial pentru copii. AVENTURILE LUI BLACK BEAUTY 10.30 Şahul de la A la Z 10.40 Pompierii vă informează! 10.50 Avanpremieră 11.00 Din lumea ştiinţei 11.30 Tradiţii 12.00 Ora de muzică 13.00 Alfa şi Omega 14.00 Actualităţi 14.10 Ora 25. Tranzit TV * Desene animate: DON COYOTE ŞI SANCHO PANDA (14.15) * Ştiri (14.35) * Atlas (14.40) * Film serial: CASCADORUL (15.10) * Topul muzical european * Comedie: FAMILIA SIMPSON (16.20) * Topul muzical european * Mapamond (18.40) 19.10 Teleenciclopedia 20.00 Actualităţi 20.35 Editorialul săptămânii de Paul Everac 20.45 Festivalul de muzică uşoară românească "Mamaia '93" Concertul final al Secţiunii creaţie - prime audiţii 22.15 Săptămâna sportivă 22.45 Film serial: MIDNIGHT CALLER 23.45 Recital LONDON BEAT 0.10 Actualităţi 0.25 Rhythm and blues show la Montreux

Duminică, 25 iulie

8.00 Bună dimineaţa! 9.00 Actualităţi 9.10 Poveşti de vacanţă 10.05 Film serial pentru copii: AVENTURILE LUI BLACK BEAUTY 10.30 Lumină din lumină 11.30 Viaţa satului 12.55 Sus în vii, la Drăgăşani... 13.20 Reflecţii rutiere 13.30 5 pentru un CEC 14.00 Actualităţi, meteo 14.10 Poşta TV 14.25 Video-Magazin * Selecţiuni din Gala premiilor pop, rock and show pe anul 1993 * Cassanova & Co. Umor britanic * Desene animate * Au fost odată... Stan şi Bran * Antologia umorului: Caragiale în emisiunile de varietăţi * Flash Star: Roxette * Ştiinţă şi imaginaţie: Super Force * Telefootbal * Filmoteca monştrilor sacri: Arnold Schwarzenegger 17.35 Bufoniştii. Muzical de Ovidiu Dumitru după o comedie de Eugene Labiche 19.00 Film serial DALLAS 20.00 Actualităţi 20.35 Sport 20.45 Festivalul de muzică uşoară românească "Mamaia '93". Gala laureaţilor 22.15 Film artistic. ZESTREA MIRESEI 23.55 Actualităţi 0.15 Nocturna de duminică 1.30 Închiderea programului

BIBLIOTECA ASTRA
SIBIU

TRIBUNA sporturilor

SUPLIMENT SĂPTĂMÂNAL DE INFORMARE SPORTIVĂ AL COTIDIANULUI INDEPENDENT "TRIBUNA"

Anul III, nr. 174 | 26.07.1993 - 1.08.1993 | 4 pagini, 35 lei

INTERVIU ÎN EXCLUSIVITATE CU FOSTUL SELECŢIONER

CORNEL DINU: „PROGRESUL ŞI-L DOREŞTE PE BLID!"

Luni, 19 iulie, ora 16.30. În faţa stadionului „Municipal" din Sibiu parchează un superb Mercedes negru cu numărul B 01 CDC. Din el coboară cu un aer seniorial Cornel Dinu, fostul selecţioner al echipei naţionale de fotbal. Îmbrăcat la trei ace (nici nu se putea călători altfel într-o asemenea limuzină!) şi nedespărţit de celebri săi ochelari de soare, Cornel Dinu este un ins care impune. La sediul clubului interist, oaspetele are o discuţie scurtă şi concisă cu dl. Gelu Leicu, preşedintele lui F.C. Inter.

Noi, cei de la TRIBUNA SPORTURILOR, nu ne înscriem între admiratorii d-lui Dinu, reproşându-i, la momentul potrivit, greşelile comise în calitate de selecţioner. Dar cum şansa unui interviu în exclusivitate cu o asemenea personalitate (fie ea şi îndelung contestată!) nu ţi se oferă la tot pasul, am dorit să vă facem, stimaţi cititori, această favoare şi sperăm să apreciaţi demersul nostru.

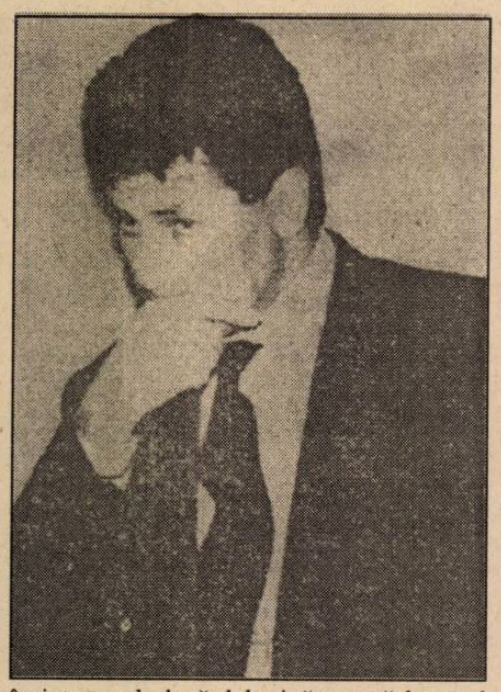

- Bun venit la Sibiu, d-le Dinu şi, dacă nu suntem indiscreţi, cu ce treburi la F.C.Inter?

- Scopul este unul singur: să ne întâlnim cu prieteni şi, în primul rând, cu dl. Gelu Leicu care este nu doar prietenul meu şi al colectivului pe care îl conduc, ci un mare prieten al fotbalului. Sigur că da, cu această ocazie dorim să discutăm şi condiţiile de transfer ale lui Blid la Progresul Bucureşti, nişte condiţii care - sper eu - se vor dovedi normale. Mă refer la obligaţia noastră de a respecta opţiunea jucătorului, nu înainte ca cele două cluburi să se pună de acord.

- Întrucât F.C. Inter a mai pierdut, recent, doi titulari de marcă (Majearu şi Cioroianu), iar situaţia financiară a clubului sibian fiind dramatică, v-aş întreba, d-le Dinu, cât oferă Progresul pentru Blid?

- Nu este menirea mea să stabilesc suma transferului. Aceasta o stabileşte proprietarul jucătorului şi din câte cunosc, Blid mai are

continuare în pag a IV-a

Interviu consemnat de MIRCEA BIŢU

ADRIAN VĂSÎI VREA SĂ JOACE LA RAPID!

Ceea ce am anticipat nu cu mult timp în urmă s-a adeverit: pe destui jucători interişti au pus ochii conducătorii sau antrenorii unor cluburi care dispun de bani. Rămas - în condiţiile cunoscute - fără Majearu şi Cioroianu, clubul sibian pare decis să-şi păstreze jucătorii cu orice risc. Numai că, pentru a-i păstra, trebuie să le onoreze pretenţiile financiare, lucru greu de realizat la această oră când prin seiful lui F.C. Inter bate vântul.

Despre situaţia lui Blid puteţi afla amănunte citind interviul alăturat cu Cornel Dinu, noul director general al Societăţii Comerciale Progresul Bucureşti, una dintre cele mai prospere din domeniul fotbalului de vreme ce are în spate „finanţele" a nouă bănci!

Pe rol se află acum „cazul Văsîi", cunoscutul vârf interist exprimându-şi dorinţa să evolueze la Rapid.

Ce ne-a spus ieri dl. Gelu Leicu: „Suntem prea săraci şi perspectiva, în ce ne priveşte, nu se arată altfel. Am hotărât să aplicăm regulamentul chiar dacă, inclusiv pe la federaţie, el se aplică după inspiraţia fiecăruia. În ce-l priveşte pe Văsîi am accepta doar varianta unui schimb cu Constantinovici. În alte condiţii, Văsîi nu este, nici în opinia mea, nici în cea a antrenorului Viorel Hizo, transferabil".

Pe de altă parte, în apărarea demersului său, Adrian Văsîi aduce argumente greu de contracarat: joacă de 10 ani la Sibiu (n.n. - a făcut-o cu seriozitate, profesionalism şi eficienţă); are 29 de ani; are, cu Rapidul şansa să joace într-o cupă europeană; de ce n-ar beneficia şi el de înţelegerea de care s-au bucurat Majearu şi Cioroianu, neexcluzând din calcule avantajele materiale imediate pe care F.C. Inter nu i le poate oferi.

Oricum, un caz de urmărit în continuare.

Mircea BIŢU

P.S. Vineri, dl. Viorel Hizo a plecat la Bucureşti pentru a-l aştepta pe Radu Niculescu şi, fireşte, pe colegii săi Kilin şi M. Szeghedi, care s-au întors din Anglia unde, din păcate, naţionala de juniori a României a scrântit-o de-a binelea. Cu o asemenea...gardă de corp, nu ne îndoim că mult disputatul Radu Niculescu a ajuns cu bine la Sibiu!

ULTIMA ORĂ

* Tenismenul Răzvan Sabău, câştigător al turneului de juniori de la Wimbledon, este cel mai tânăr milionar din România. Dacă se va ţine de treabă, poate ajunge şi cel mai bogat om din ţară.

* Pentru efectuarea unui transfer, clubul unde se transferă jucătorul are obligaţia să achite Federaţiei Române de Fotbal licenţa de transfer după cum urmează: Clubul de Divizia Naţională - 200.000 lei pentru un senior, 20.000 lei pentru un junior; clubul de Divizia A - 150.000, respectiv 10.000 lei; Clubul de Divizia B - 50.000, respectiv 5.000 lei; Cluburile sportive şcolare - 1000 lei.

* Arbitrul Grigore Macavei, „liderul" tuşierilor: „Mi-a plăcut să arbitrez cu cei pe care-i consider meseriaşi: Porumboiu, C. Gheorghe, Huzu, Toma, Sorescu". La sfârşitul acestui an, Macavei se va retrage pentru limită de vârstă.

* La Universiada de la Buffalo, românii au ocupat locul 6 pe naţiuni cu 7 medalii de aur, 2 de argint şi 3 de bronz.

* Asociated Press a anunţat topul celor mai bine plătiţi sportivi americani în anul 1993: 1. Ryne Sandberg (Chicago Cubs-baseball) - 6,475 milioane dolari; 2. Mario Lemieux (Pittsburgh Penguins - hochei) - 6 milioane; 3. David Robinson (San Antonio Spurs - baschet) - 5,72 milioane.

* Trofeul BRAVO '93 acordat anual de publicaţia italiană Guerin Sportivo celui mai bun fotbalist (sub 21 de ani) din Europa, i-a revenit lui Ryan Giggs, atacant la clubul englez Manchester United. Galez de origine, Giggs a debutat în reprezentativa ţării sale la 17 ani şi 32 de zile. Pe locurile următoare în clasamentul Bravo s-au situat Julen Guerrero (Atletic Bilbao), Dino Baggio (Juventus Torino), Christian Panucci (Genoa) şi Christian Ziege (Bayern Munchen). În 1990 trofeul i-a revenit lui Roberto Baggio (Fiorentina), în 1991 lui Robert Prosineski (Steaua roşie Belgrad), iar în 1992 - lui Joseph Guardiola (CF Barcelona).

* Record absolut în materie de transferări în Marea Britanie: atacantul lui Dundee United, Duncan Ferguson, a fost vândut clubului Glasgow Rangers contra sumei de 4,5 milioane lire sterline. Precedentul record era de 3,6 mi-

continuare în pag. a IV-a

(n.i.d.)

La „Naţionalele" seniorilor de sărituri în apă

Juniorii sibieni pe podium

Campionatele Naţionale de sărituri în apă rezervate seniorilor, ce s-au desfăşurat timp de 4 zile la Ştrandul tineretului din Capitală, au reunit cei mai valoroşi practicanţi ai acestei discipline-seniori şi juniori din cadrul cluburilor: Crişul Oradea, „Triumf", Progresul BNR şi Steaua din Bucureşti, S.C. Bacău şi C.S.M. şi C.S.Ş din Sibiu. Ca şi în finalele juniorilor, reprezentanţii celor două cluburi sibiene, deşi juniori, s-au impus reuşind să-i întreacă pe seniori şi să cucerească locuri pe podiumul de premiere. Astfel, în proba de trambulină 1 m senioare, aşa după cum era de aşteptat, locul I şi titlul de campioană a revenit Ancăi Udvescu (C.S.M. Sibiu) cu performanţa de 206,05, care le-a întrecut pe băcăuancele Clara Ciocan şi Oana Dinu. La trambulina de 3 m, micuţa Anca Ţilea (C.S.Ş. Sibiu) la numai 13 ani, s-a bătut de la egal la egal cu Ionica Tudor (Steaua) - locul I, 434,65 şi Oana Dinu (S.C. Bacău) locul II, 415,15, iar eleva Ruxandei Hociotă - Chereches- s-a situat pe locul 3 cu 404,05. Este, să recunoaştem, o performanţă de invidiat. Tot în această probă, Anca Udvescu s-a situat pe locul 4 cu 384,85. La băieţi, trambulina 1 m, Radu Udvescu (C.S.M. Sibiu), în disputa cu campionul ţării Gabriel Chereches (viitor bursier în S.U.A.) s-a situat pe locul secund realizând 255,00 faţă de Chereches - 263,65. Pe locul 3 al probei un alt elev sibian, Laurenţiu Rudei, de la C.S.Ş. Sibiu s-a clasat pe locul 3 cu 224,35. În proba de platformă, Radu Udvescu s-a situat pe locul 3 cu performanţa de 384,60. Aşadar, la actuala ediţie a „Naţionalelor", şcoala sibiană de sărituri şi-a onorat reputaţia cucerind: o medalie de aur, două de argint, una de bronz şi un loc 4. Felicitări!

Ilie IONESCU

Turneu internaţional de baschet la Sibiu

În perioada 26-28 iulie, Sala Sporturilor din Sibiu găzduieşte un turneu internaţional de baschet cu participarea echipei S.G. Braunschweig, Germania. Partidele vor începe la ora 17,00, după următorul program: luni 26.07 S.G. Braunschweig - Lotul de juniori al României; marţi 27.07. C.S.U. Forest Sibiu - Lotul de juniori şi miercuri 28.07. C.S.U. Forest Sibiu - S.G. Braunschweig.

În pag. a III-a
MAPAMOND SPORT
În pag. a IV-a
Săptămâna TV

Vă facem cunoştinţă cu micuţa „stea" a sportului sibian - Anca Ţilea

S-a născut în Sibiu la 13 iunie 1980. Prima întâlnire cu bazinul Olimpia a avut-o împreună cu fratele său Dan, în anul 1986. Îndrăgind frumuseţea salturilor de la trambulină, de la mai marii ei predecesori (Elisabeta Kopatz, Bogdan Cibu şi Sorin Baca), Anca Ţilea s-a prezentat la multipla noastră campioană naţională şi balcanică Ruxanda Hociotă-Chereches, care lucra cu o grupă de copii, rugând-o să o primească şi pe ea.

După doi ani de iniţiere, dar şi de multă muncă, eleva Ruxandei a început să arate ce a învăţat de la maestra sa, câştigând primul său titlu la copii. În luna decembrie 1992, la „Cupa speranţelor", cucereşte 3 locuri I la categoria copii, precum şi un loc 4 la trambulina de 1 m de seniori. În acel an repetă frumoasa ispravă cucerind alte trei locuri I la „Cupa speranţelor", apoi, în cadrul Campionatelor naţionale de juniori mari (născuţi 1975-1977) cucereşte două locuri 3 la 1 m şi la platformă. La concursul internaţional de la Brno, prima sa participare peste hotare, obţine locul I la trambulina de 3 m, un loc II la 1 m şi un loc III la platformă (juniori).

La recentele Campionate naţionale de seniori de la Bucureşti ocupă un excelent loc 3 la trambulina de 3 m, în timp ce la calificări obţinuse locul 2.

Anca Ţilea este elevă în clasa a 6-a la Şcoala generală nr.5, terminând anul şcolar cu media generală 8,66. La ora când apar aceste rânduri, Ancuţa se află la Bucureşti unde participă la finala Campionatului naţional de copii. Aşa după cum ne-a spus antrenoarea ei Ruxanda Chereches - „Este o fată extrem de ambiţioasă şi foarte ascultătoare, calculând foarte migălos orice exerciţiu, de aceea după concursul de la Bucureşti, unde mai mult ca sigur nu poate scăpa titlul de campioană absolută, o aşteaptă o carieră sportivă de mare amploare".

Ilie Ionescu

MEDIAŞUL NU ESTE UN TÂRG

ILIE VLAD ÎN REPLICĂ

Şi atunci, după meciul cu C.S.Târgovişte, a survenit renunţarea la antrenorul Frăţilă. Ea a fost hotărâtă de conducerea secţiei de fotbal, dar eu aş fi făcut-o mult mai devreme dacă totul ar fi depins numai de mine!

Să mă justific.

Imediat după ce a venit la Gaz metan, dl. Frăţilă a renunţat la Ţiglariu şi apoi la Boar. A vrut să renunţe şi la Pustai printr-un schimb cu un mijlocaş de la Alba Iulia. De ce s-a debarasat de Ţiglariu şi a dorit să scape şi de Pustai? Pentru că s-a temut (temere infantilă) de influenţa clanului Staudt, cei doi jucători fiind ginerii reputatului antrenor medieşean. Dar acesta a avut bunul simţ să stea în banca lui. Însă puteai să-l contrazici pe dl. Frăţilă, cel care pasa insuccesele pe seama altora pentru a-şi ascunde incompetenţa profesională? Nici vorbă. De fapt, dl. Frăţilă, la nivelul seniorilor n-a lucrat decât la Baia Mare (un an) şi la Sportul 30 Decembrie (6 luni), ambele echipe retrogradând, iar el fiind obligat să-şi ia tălpăşiţa...Activitatea de la răposata Victoria Bucureşti nu-i cazul s-o luăm în considerare, fiind de notorietate modul în care câştiga echipa fostei miliţii!

Este simptomatic de ce dl.Frăţilă nu este inclus în ştaful tehnic al dinamoviştilor, acolo şi-au găsit un loc Dumitrache, Andrei, Augustin şi alţii. De vină este nu doar pregătirea profesională slabă ci şi caracterul său infect, comparabil cu acela al lui Piţurcă! Şi alţi antrenori cu nume şi performanţe (Pişti Covaci, Lucescu, Halagian, Jenei etc) au fost schimbaţi, dar nu s-au apucat să înjure, să-şi blameze foştii conducători şi colaboratori. Aud acum că dl.Frăţilă a fost uns antrenor la celebra echipă Colentina Bucureşti, dar în semn de protest conducera asociaţiei şi-a dat demisia. O fi adevărat?

Acum jigneşti gratuit, dle Frăţilă, pe domnii Dulău, Aloman, Precup. De ce? Pentru că ţi-au întins mâna, te-au ajutat, pentru că te-am invitat în casele noastre şi te-am omenit. Da, am greşit că nu ţi-am dat şi nevestele...Toţi cei înjuraţi de dumneata am lucrat la Gaz matan peste un deceniu. Oare cine este mai ataşat de club, de oraş, cine a muncit mai mult? Noi, care suntem stabiliţi aici sau dumneata, care consideri Mediaşul un târg? Să mă anunţi şi pe mine, dle Frăţilă, când vei mai găsi condiţii de lucru şi trai mai bun ca la Mediaş!

Dle Frăţilă, mi-ai reproşat că mai deloc n-am fost la antrenamente. Dar de ce s-o fi făcut atât timp cât nu mă pricep? Că dacă mă pricepeam mă făceam antrenor şi este sigur că aş fi câştigat mai bine. Ai uitat să aminteşti, stimabile, de câte ori am venit la teren pentru a discuta problemele echipei, ale dumitale, care erai mereu cu cerşitul? Îmi spui că am schimbat antrenorii. Eu n-am avut această putere şi, de fapt, niciunde în lume nu hotărăşte o singură

continuare în pag. a II-a

EUROSPORT

Luni, 26 iulie

9.30 Aerobic 10.00 Atletism 11.00 Atletism 12.00 Automobilism 14.00 Magazinul sporturilor cu motor 15.00 Ciclism Turul Franţei 17.00 Tenis Turneul ATP 19.00 Automobilism MP al Germaniei 20.00 Eurofun Magazin sportiv 20.30 Ştiri 1 21.00 Tenis 23.00 Box 0.00 Fotbal 1.00 Golf-magazin 2.00 Ştiri 2.

Marţi, 27 iulie

9.30 Aerobic 10.00 Golf 12.00 Tenis 14.00 Fotbal 15.00 Natatie 16.00 Tenis 19.00 Fotbal 20.00 Eurofun Magazin sportiv 20.30 Ştiri 1 21.00 Tenis-magazin 23.00 Atletism MP IAFF Spania 0.00 Biliard 2.00 Ştiri 2.

Miercuri, 28 iulie

9.30 Aerobic 10.00 Fotbal 11.00 Atletism MP IAAF 14.00 Tenis-magazin 16.00 Tenis 18.00 Raliuri 19.00 Triatlon Cupa Mondială 20.00 Surfing 20.30 Ştiri 1 21.00 Atletism 23.00 Automobilism 0.00 Box thailandez 1.00 Box Meciuri internaţionale 2.00 Ştiri.

Joi, 29 iulie

9.30 Aerobic 10.00 Fotbal 11.00 Ciclism Turul Franţei 13.00 Automobilism 14.00 Biliard Cupa Mondială 16.00 Tenis Turneul ATP 19.30 Ciclo-cros CE „BMX" 20.00 Ciclism montan 20.30 Ştiri 1 21.00 Echitaţie 23.00 Box 0.00 Tenis 2.00 Ştiri 2.

Vineri, 30 iulie

9.30 Aerobic 10.00 Echitaţie 11.00 Triatlon 12.00 Ciclism montan 12.30 Ciclo-cros 13.00 Eurofun 13.30 Surfing 14.00 Echitaţie 16.00 Tenis 18.00 Natatie 20.30 Ştiri 1 21.00 Sporturi cu motor 22.00 Atletism 0.00 Tenis 2.00 Moto 2.30 Ştiri 2.

EUROSPORT

Clubul KORYO Sibiu, la început de drum

La Sibiu a luat fiinţă Clubul KORYO. Cei îndrăgostiţi de artele marţiale sau cei care doresc să se iniţieze în stilul TAEKWON-DO sunt aşteptaţi la Liceul ind. 6 (str. Oituz) lunea şi miercurea între orele 19-21, respectiv sâmbăta între orele 14-16. Sportivii clubului KORYO au participat, zilele trecute, la prima ediţie a „Cupei Hunedoarei" găzduită de oraşul Călan, alături de sportivi din Tg. Mureş, Miercurea Ciuc, Baia Mare, Deva, Hunedoara şi Călan. Să notăm că sportivii sibieni au obţinut două locuri I, 5 locuri II şi două locuri III, clasându-se, cu echipa, pe un onorabil loc III.

Rezultate individuale: exerciţii de formă (TULL-uri), Szathmari Andrei - locul II, (cu HAWARANG TULL); luptă conform regulamentului I.T.F. (International Taekwon-do Federation), CHAJOO MATSUKI: 50-54 kg. Sorin Mocanu - locul II, Lucacs Sebastian - locul III; 54-63 kg Szathmari Andrei - locul I, Stelian Mărunţel - locul II; 63-67 kg Marius Hanea - locul II, Costel Nicolae - locul III; +80 kg Constantin Roman - locul II; feminin, 66-70 kg Cristina Iancu - locul I.

Arbitrajul competiţiei a fost asigurat de delegaţi ai Asociaţiei române de TAEKWON-DO, conduşi de directorul de stil în cadrul F.R.A.M., preşedintele A.R. TKD Mazsa George, 4 dan. Premiile au fost oferite de firmele SIDERMET S.A. Călan şi LUCIANO S.R.L. Călan.

Vasile PASCARIU
instructor I.T.F.

„CUPA TÎRNAVELOR" LA MINIFOTBAL

Centrul de iniţiere şi pregătire a copiilor la fotbal „Viitorul Mediaş" condus de antrenorul N. Piştia a organizat la Mediaş, în perioada 14-16 iulie 1993, a IX-a ediţie a competiţiei „Cupa Tîrnavelor" la minifotbal pentru copii născuţi în anul 1981. Au participat Universitatea Craiova, Olimpia Piatra Neamţ, Start 91 Deva şi Viitorul Mediaş.

Jocurile s-au desfăşurat tur-retur înregistrându-se următoarele rezultate: Craiova - Olimpia 4-3; Start - Univ. Craiova 2-3; Viitorul - Olimpia 4-1; Viitorul - Univ. Craiova 8-4; Viitorul - Univ. Craiova 5-8; Viitorul - Start 4-6; Viitorul - Start 3-1; Viitorul - Olimpia 4-1; Olimpia - Start 1-10; Olimpia - Start 2-8; Start - Univ. Craiova 8-1; Univ. Craiova - Olimpia 10-3.

În urma disputării tuturor jocurilor s-a stabilit următorul clasament: Locul I - START 91 Deva, premiu 66.180 lei; Locul II - Viitorul Mediaş, premiu 23.212 lei; Locul III - Universitatea Craiova, premiu 13.212 lei; locul IV - Olimpia Piatra Neamţ, premiu 10.000 lei.

Comisia tehnică a stabilit următoarele premii individuale:

* Cel mai tehnic jucător - Bunea Claudiu (Viitorul Mediaş) a obţinut un premiu de 5215 lei;
* Cel mai bun portar - Lipitoru Valentin (START 91 Deva) a obţinut un premiu de 5215 lei;
* Golgeterul competiţiei - Mondea Ştef (Universitatea Cr.) a obţinut un premiu de 5215 lei.

MEDIAŞUL NU ESTE UN TÂRG

urmare din pag. 1

persoană. Nici chiar Berlusconi, cât e el de multimiliardar, nu se substituie consiliului de administraţie. Or, la noi, la Mediaş, hotărârile le ia conducerea secţiei de fotbal. Apropo: cu V.Copil n-am lucrat deloc, în 1983, când am venit eu la club, dânsul terminase contractul; pe Staudt şi pe Iuhasz nu i-am schimbat pentru simplul motiv că lipseau din Mediaş fiind la o şcoală pe linie profesională, iar lui Cotruţ eu i-am făcut dosarul de pensie după care, fără vreo explicaţie, ne-a lăsat şi a plecat la Bucureşti.

Dle Frăţilă, mă faci propagandist U.T.C.. Greşeşti, domnule. Eu am lucrat ca economist la nivel de municipiu, lucru de care nu-mi este ruşine. În plus, e bine să reţii că, după zece ani de muncă în sistem, n-am avut nici un fel de avantaje materiale, locuind şi astăzi împreună cu familia într-un apartament confort II.

Mă faci afon în probleme fotbalistice. Ei află, domnule,că am jucat fotbal inclusiv în Divizia C, am fost arbitru de fotbal (absolvent al cursurilor necesare), iar astăzi, deşi nu mă consider „ştie tot" şi lucrez în mişcarea sportivă de 12 ani, urmez cursurile Facultăţii de management în sport (la 44 ani).

Dle Frăţilă, nicăieri pe glob activitatea sportivă nu se poate desfăşura fără conducători. Ba da, când se joacă pe bere! Şi atunci întreb: cine beneficiază de momentele favorabile ale unei echipe, dv., care câştigaţi bani cu carul sau noi, ceilalţi, anonimii, pe care înşi ca dv. ne consideră servitorii dumneavoastră? Dumneata, dle Frăţilă, spui că ai transmis echipei medieşene ceva din şcoala lui Dinamo. Ce vorbeşti, domnule? Dumneata ai lucrat doar la juniorii lui Dinamo, aşa că las-o jos cu adevărata performanţă pe care n-ai atins-o pentru că nu cunoşti meserie! Ai dorit să te erijezi în antrenor, doctor, administrator, maseur, bucătar şi conducător. Când le-ai îmbrăţişat pe toate, domnule? Oricum eu, care la nivelul asociaţiei Gaz metan răspund şi de celelalte secţii (aeromodelism-secţie de nivel internaţional; popice feminin-div.A şi baschet feminin-div.B) şi am destule probleme de rezolvat, şi le rezolv, mi-am propus să nu-ţi răspund la eventualele replici, dialogul cu un fost securist neavând nici o noimă.

DIVIZIA C la ora bilanţului

4. Cele două retrogradate ale trecutului campionat, desfăşurat însă la nivel naţional - Carpaţi Agnita şi „U" Hidrocon Sibiu - au fost ferm convinse că un singur an de penitenţă, petrecut în „purgatoriul" nou înfiinţatei divizii C, va fi suficient loturilor lor, evident mai experimentate, pentru ca - purificate şi călite totodată, în asprele confruntări ale acestui eşalon - să revină lejer pe scena ligii imediat superioare. Că socoteala făcută acasă, nu s-a potrivit cu cea din târg, sau mai corect spus, pretenţiile lor au fost deasupra evoluţiilor din teren, o dovedeşte faptul că ambele pretendente la jilţul de aur, s-au mulţumit până la urmă cu fotoliile, mai puţin comode, oferite de locurile 2 şi 3 ale ierarhiei finale, amândouă plătind poliţele comportărilor de acasă din etapa a 8-a, fatală pentru fiecare din ele.

Formaţia din Agnita, menţinând o cadenţă pe măsura capacităţii jucătorilor, după o evoluţie sigură şi constantă, întreruptă- din nefericire pentru ea- de o singură, dar supărătoare sincopă, are la potou următoarea linie de clasament: 22 13 4 5 44:23=30.

A dobândit pe propriul teren 18 puncte, cedând două Textilei Cisnădie şi câte unul lui „U" Hidrocon şi Vitrometan.

A fost „unsprezecele" care a cucerit cele mai multe puncte din deplasare: 12. (Câte două de la: Tractorul, Construcţii, Unirea, Sparta şi Carbomet; câte unul la Mecanica Mîrşa şi Geromed). Cele mai categorice victorii, 6-1 cu Carbomet (în tur) şi 5-0 în dauna Unirii Ocna Sibiului (retur). Cea mai severă înfrângere: 3-0 la Textila. A cumulat 30 cartonaşe galbene (lider I. Pavel şi 6 avertismente). Pentru cumul de avertismente s-au efectuat 5 etape de suspendare. Au fost eliminaţi de pe teren jucătorii: I. Pavel, M. Bidi şi O. Olteanu, care împreună au cumulat 5 etape de penalizare. I. Pavel primind, în Cupa României, un al doilea cartonaş roşu va medita un timp mai îndelungat la relaţiile ce se impun a fi statornicite între un jucător şi arbitrul întâlnirii.

Agniţenii, aşa cum am spus, au debutat cu dreptul învingând la Sibiu un adversar incomod. Deşi a capotat în etapa a 3-a la Mediaş în faţa Vitrometanului, formaţia n-a pierdut contactul cu plutonul fruntaş, graţie preţioaselor remize de la Mîrşa şi Geromed. Catastrofal s-a dovedit însă eşecul de pe propriul teren din runda a opta, cu Textila, care - profitând şi de surprinzătoarea înfrângere a studenţilor la Sibiu în aceeaşi etapă (bizară coincidenţă!) în partida cu Carbomet - s-a desprins decisiv şi definitiv în fruntea clasamentului. Este foarte adevărat că antrenorul I. Fliter s-a confruntat de-a lungul campionatului cu multiple greutăţi de ordin material, pe care a încercat, cu ajutorul conducerii secţiei să le surmonteze fără urmări dramatice pentru evoluţia echipei. O criză acută de colectiv l-a obligat pe antrenor să facă o infuzie masivă de tineret...în rândurile formaţiei de bază, care s-a dovedit extrem de benefică pentru înviorarea echipei, dar a necesitat şi o perioadă mai lungă de acomodare cu rigorile diviziei a noilor solişti, obligaţi să execute o cu totul altă partitură, legată şi de modificările registrului tactic solicitat de conducerea tehnică.

Acţionând în condiţii dificile, ajunsă de multe ori în situaţii limită, când orice ezitare o putea elimina din bătălia pentru titlu, echipa - pe fondul unei accentuate uzuri nervoase - considerăm că şi-a făcut din plin datoria. Din rândul ei am evidenţia contribuţia liniei de mijloc (F.Nichifor, L. Savu, D. Solomon, C. Oliu, O. Olteanu) extrem de tehnică, maleabilă în exprimare şi dispusă la efort. Foarte bună prestaţie au avut cei doi portari (I. Şerban şi C. Popescu), precum şi tinerii de certă perspectivă, pe care antrenorul I. Fliter i-a promovat cu îndrăzneală şi folosit cu obstinaţie: M. Părău (un atacant exploziv, mobil şi penetrant), G. Veza, A. Jeler, C. Tîrziu, V. Ciuciurea, I. Becheş, V. Paveliu, F. Munteanu şi H. Valentini [illegible] unul neînşelându-i aşteptările D[illegible]ri siguri şi prompţi în intervenţii C. M[illegible]riu, D. Cîmpean şi I. Pavel (păcat că ultimul se lasă deseori dominat de nervii temperamentului său extrem de coleric).

M.V.

PRIMUL "8000" PENTRU ROMANIA(15)

„Vreau să ne dovedim nouă înşine şi semenilor noştri că putem ajunge. Nu ocolim dificultatea, ba chiar ne bucură. Realizăm ceva ce ne oferă o mulţumire interioară".

(Sir Francis Younghusband - unul din principalii exploratori ai Everestului)

A 3-a TENTATIVĂ

serialul nostru

22 iulie. La tabăra I (5800 m), am dormit cu Scott o noapte în care a nins continuu. Dimineaţă nu ne grăbim de plecare spre tabăra II. Abia după ce vremea se ameliorează, pornim pe rând: Scott la ora 10, Dave la 10.30 şi eu pe la 11. Simt din plin greutatea rucsacului. Ajung la tabăra II (6750m) mai obosit ca niciodată. Montez cortul în care voi sta singur. La 10 m de mine, într-un cort italian Ferrino, se află Dave - liderul expediţiei americane, plus Scott (mare alpinist). Vremea se înrăutăţeşte: ninge şi bate vântul.

23 iulie. Suntem blocaţi la tabăra II de condiţiile meteorologice extrem de nefavorabile. În acest timp, echipa britanică a BMC-ului (condusă de Roger Payne) se află la tabăra lor de la cota 6950, acolo unde dorm şi eu o noapte singur, după prima şi dramatica mea ascensiune la tabăra III (7350m) împreună cu neozeelandezul Russ. Astăzi este ziua lui Dave - inginerul de la Boeing. Îl sărbătorim în cortul meu. Dave (52 ani) are la activ, printre altele, escalade pe Everest, Cho Oyu etc, deci o bogată experienţă la mare altitudine. Scott (32 ani) neavând experienţa lui Dave, are în schimb vigoarea tinereţii şi palmaresul său cuprinde ascensiuni în America, Himalaya - Kangchendjunga (unde a urcat trasee celebre pe Eiger, Matterhorn, Grands Jorasse). Trăsătura lor comună - şi, poate, principalul atu - este hotărârea de a reuşi. Ne simţim bine împreună şi avem foarte multe lucruri interesante să ne spunem , mai ales că venim din lumi atât de diferite.

24 iulie. Deşi toată noaptea a nins şi a bătut vântul, dimineaţă ne echipăm şi pornim în sus. Facem însă câţiva paşi şi ne întoarcem. Condiţiile sunt mult prea potrivnice. Stăm cam o oră în corturi, după care ne hotărâm si încercăm măcar să transportăm ceva materiale cât mai sus cu putinţă spre tabăra III. Lăsăm sacii de dormit şi echipamentul în bivuac şi luăm un cort, alimente, primus şi rezerve de Epigas, corzi şi pitoane. Pornim din nou, pe la 9.30. Vântul s-a oprit. Urcăm într-un ritm foarte bun, îl depăşim chiar şi pe Roger Payne (Naţional Officer la BMC-British Mountaineering Council şi secretar al Comisiei de Competiţie). Roger deţine şi funcţia de secretar al Comisiei de Alpinism din cadrul UIAA (Uniunea Internaţională a Asociaţiilor de Alpinism). Reuşim să ajungem la tabăra III (7350m), pe la ora 14. M-am simţit foarte bine de data aceasta, deşi ultimii 500 m au fost infernali. Analizez situaţia şi propun colegilor americani (ideea îmi încolţeşte în timp ce urcam) să încercăm să facem aici un bivuac eroic, iar mâine, dacă vremea va fi bună, vom putea încerca vârful. Propunerea mea nu-i prea încântă pe americani, aşa că cca 30 minute duc eu muncă de lămurire. Scott este ca şi convins, lui Dave în schimb (şi el e şeful') nu-i surâde deloc ideea unui bivuac fără sac de dormit. Ei sunt pentru prima dată aici, eu pentru a 2-a oară şi nu ştiu dacă mă vor mai ţine curelele pentru o a 3-a ascensiune în „zona morţii", la 7350 m. Mă decid să rămân. Americanii mă ajută să montez cortul, după care coboară la tabăra II. Vor avea mâine din nou dacă vremea le va permite; dacă nu, mă vor aştepta pe mine acolo. Petrec cu mare dificultate, singur în cort şi fără sac de dormit, prima mea noapte la tabăra III, situată pe o faţă înclinată, într-o poziţie foarte expusă avalanşelor (dar alt loc mai bun nu e). Lângă mine se află două corturi ale BMC-ului, cu 3 alpinişti şi o alpinistă.

25 iulie. După o noapte destul de „albă", în frig şi viscol, ies din cort pe la 6. Britanicii s-au echipat şi au pornit încet, într-o încercare disperată de a escalada imensa faţă înclinată, printre crevase şi seracuri, cu intenţia de a ajunge întâi în şaua de pe creasta principală a Broad Peak-ului şi mai departe, pe vârf. Cântăresc situaţia cu luciditate. Vremea e foarte proastă: ninge, ceaţă, frig, vânt. Şansele de a ajunge măcar în şa (7800 m) sunt minime şi oricum, eu vreau să urc de la tabăra III direct la vârf, fără o altă tabără intermediară. Fixez bine cortul asigurându-l şi cu o coardă şi cobor, prin ceaţă, la tabăra II. Vizibilitatea este de maximum 50 m. Din fericire mă orientez perfect. Dave şi Scott mă aşteptau conform înţelegerii. Lăsăm materiale şi alimente în cele două corturi ale noastre de aici şi coborâm, apoi, direct la tabăra de bază. Am făcut un adevărat tur de forţă, coborând 2500 m diferenţă de nivel. La tabăra de bază ne întâmpină şi ne îmbrăţişează bucătarul expediţiei americane (un balti originar din Hushe, un mic sat din sudul zonei centrale a Karakorumului). Vor urma câteva zile de refacere, apoi vom lua totul de la capăt, încă o dată!

26 iulie. Britanicii coboară şi ei în tabăra de bază. Au atins circa 7600 m. Au anunţat retragerea generală. Mâine vor părăsi regiunea. Noi, vom mai face o ultimă tentativă.

Ticu LĂCĂTUŞU

MAPAMOND SPORT

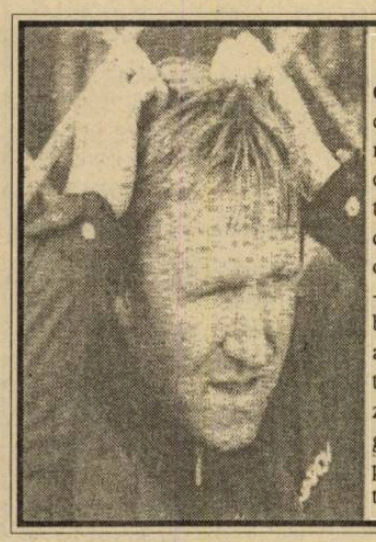

Grea-i viaţa de antrenor, mai ales când echipa ta a uitat tot ce-ai învăţat-o. În imagine - Horst Hrubesch, fostul atacant central al reprezentativei germane, în prezent, antrenor.

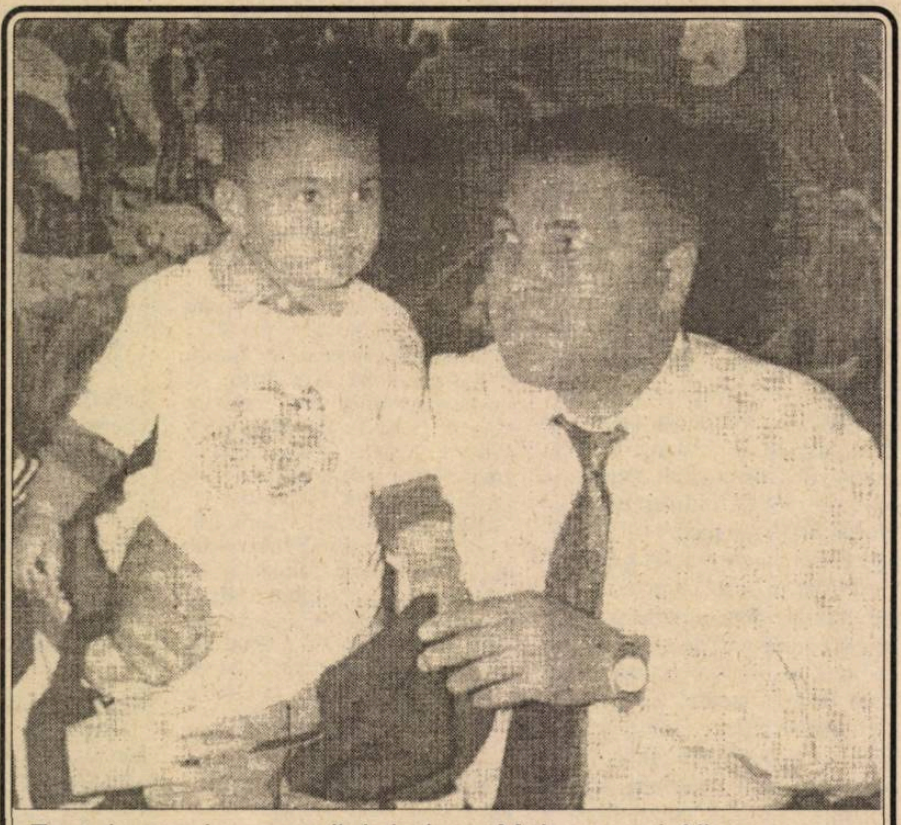

Fostul campion mondial de box, Muhammad Ali are un nou „hobby": fiul său Assad (2 ani).

PORTRET Thomas Doll

S-a născut la 9 aprilie 1966 în Malchin (Mecklemburg) şi a locuit, pe rând, în Rostock, Berlin (Est), Hamburg şi Roma.

Tata: Hans; mama: Christa

Are 1,76 înălţime şi 70 kg greutate.

A făcut şcoala elementară şi pe cea profesională, calificându-se în meseria de mecanic-montator.

Este căsătorit şi are o fetiţă de 4 ani.

Posedă un Mercedes 500 SL.

Destinul l-a ajutat -dar şi talentul- să facă o frumoasă carieră în fotbal.

A început să joace fotbal în 1972 la Malchin, până în 1979. La 13 ani este luat la echipa de juniori a clubului Hansa Rostock, unde rămâne până în 1986, aici făcându-şi debutul în prima divizie a campionatului RDG. În perioada 1986-1990 joacă la Dynamo Berlin, iar după dărâmarea zidului este achiziţionat de cunoscuta echipă Hamburger S.V. care a constituit trambulina lui de lansare în lumea fotbalului european, fiindcă, după numai un an, în 1991, este cumpărat de Lazio Roma, club de primă mărime în Italia.

În reprezentativa RDG a jucat de 29 de ori, acum având în palmares 15 meciuri şi în cea a Germaniei.

Cu Dynamo Berlin a câştigat două titluri de campion şi două Cupe ale RDG.

Îl are ca manager pe Wolfgang Voge.

Atacant cu un dribling derutant, Doll este şi un bun jucător de mijlocul terenului, participând la jocul combinativ. Dorinţa lui (ca de altfel a tuturor atacanţilor care se respectă) este să cucerească „Gheata de aur", trofeul care se oferă celui mai eficace jucător de fotbal din Europa, deşi în campionatul italian aşa ceva este foarte greu de realizat.

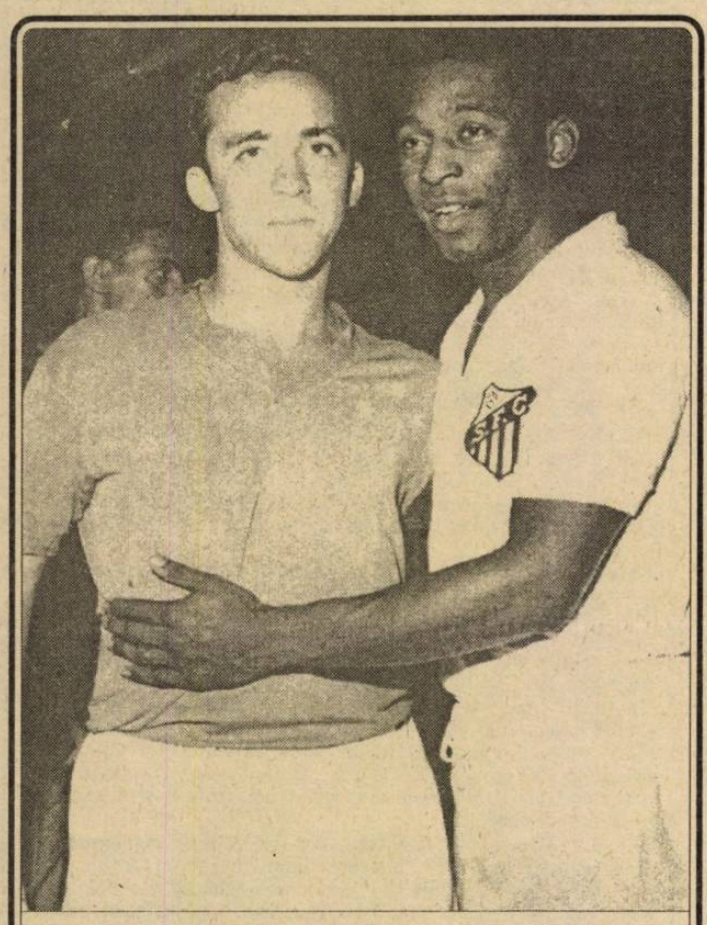

Două foste glorii ale fotbalului brazilian şi mondial: Tostao şi Pele într-o îmbrăţişare amicală datând din anul 1966.

Un club de viitor...

Unul dintre cluburile cele mai tinere din Franţa este Paris-Saint-Germain F.C. creat abia în urmă cu două decenii. Echipament: tricou alb cu două dungi verticale (roşu şi bleu), chiloţi albi, jambiere albe. Stadion: Parc des Princes, având o capacitate de 48.725 locuri. Recordul spectatorilor s-a înregistrat la meciul Paris-SG-Waterschei, meci contând pentru Cupa Cupelor ediţia 1983-1984: 49.575. Principalul sponsor este societatea de informatică Commodore.

În 1986 a cucerit titlul de campion al Franţei, iar Cupa i-a revenit de trei ori: în 1982, 1983 şi acum, după zece ani. După cum vedeţi, Paris-SG nu-i unul dintre marile cluburi ale Franţei, dar asta nu înseamnă că nu poate ajunge. Aceasta este dealtfel ambiţia preşedinţilor Bernard Brochand şi Pierre Lescure care au adus în ultimii ani câţiva jucători de valoare şi un antrenor de prestigiu, Artur Jorge, fostul selecţioner al reprezentativei Portugaliei şi al lui FC Porto cu care, în 1987, a cucerit Cupa Campionilor Europeni. Născut în 1946, Jorge a fost jucător la Benfica Lisabona şi câţiva ani buni, titular în atacul echipei naţionale portugheze.

Paris-SG a participat o singură dată în CCE, fiind eliminată în primul tur, de două ori în Cupa Cupelor-10 meciuri (6 victorii, 2 egaluri, 2 înfrângeri) şi 2 participări în Cupa UEFA.

Între jucătorii care au evoluat la Paris-SG în aceşti 20 de ani de istorie se numără nume cunoscute în fotbalul european precum: Pantelic, Surjak, Ardiles, Kist, Baratelli, Rocheteau, Ayache, Xuereb, Susic, Angloma, Zl.Vujovic, Geraldao, Bravo, Bats etc.

Vedetele acualei echipe-câştigătoare a Cupei Franţei, dar şi una dintre protagonistele campionatului-se numesc Lama, Germain, Simba, Gomes, Weah, Filho.

Dar, iată lotul complet al lui Paris-SG: Bernard Lama (30 ani) şi Richard Dutruel (21)-portari; Francis Llacer (22), Patrik Colleter (28), Antoine Kombouare (30), Ricardo Gomes (29), Jean-Luc Sassus (31), Alain Roche (26)-fundaşi; Vincent Guerin (28), Pierre Reynaud (25), Paul Le Guen (29), Laurent Fournier (29), Bruno Germain (33), Candido Filho (29)-mijlocaşi; George Weah (27), David Ginola (26), Amara Simba (32), Pascal Nouma (21), Francois Calderaro (29)-atacanţi.

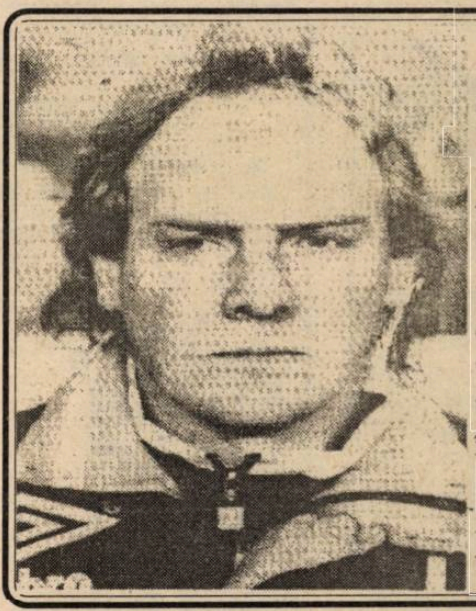

După privirea lui Terry Yorath vă daţi seama că în Ţara Galilor reprezentativa noastră de fotbal nu va fi aşteptată...cu flori în gară.

Aşa că: adio America oriunde eşti!

„Vacanţă" în preliminariile C.M. '94

Până la toamnă în grupele preliminare ale turneului final al Campionatului Mondial de fotbal din 1994 va fi linişte. O linişte relativă, pentru că puţine sunt echipele care se pot considera scutite de griji. Deci, care este situaţia la ora actuală?

Grupa I

1. Elveţia	7	5	2	0	18- 4	12
2. Italia	7	4	2	1	15- 6	10
3. Portugalia	6	3	2	1	12- 4	8
4. Scoţia	7	3	2	2	10- 9	8
5. Malta	9	1	1	7	3-21	3
6. Estonia	6	0	1	5	1-15	1

Următoarele partide: Estonia-Portugalia (5 IX); Scoţia-Elveţia (8 IX); Estonia-Italia (22 IX); Portugalia-Elveţia (13 X); Italia-Scoţia (13 X); Portugalia-Estonia (10 XI); Italia-Portugalia (17 XI); Malta-Scoţia (17 XI); Elveţia-Estonia (17 XI).

Lupta între cele trei din faţă rămâne deschisă, doar două echipe urmând să joace în SUA. Două sunt meciurile decisive: Portugalia-Elveţia şi Italia-Portugalia. Cred, totuşi, că Italia şi Elveţia se vor califica, deşi portughezii au un program care le permite să totalizeze 14 puncte, câte va face şi Elveţia, conform calculelor hârtiei.

Vom vedea.

Grupa a II-a

1. Norvegia	7	5	2	0	20- 3	12
2. Anglia	7	3	3	1	16- 6	9
3. Olanda	7	3	3	1	17- 8	9
4. Polonia	5	3	2	0	8- 3	8
5. Turcia	8	1	1	6	7-17	3
6. San Marino	8	0	1	7	1-32	1

Următoarele partide: Anglia-Portugalia (8 IX); San Marino-Olanda (22 IX); Norvegia-Polonia (22 IX); Olanda-Anglia (13 X); Polonia-Norvegia (13 X); Turcia-Polonia (27 X); Turcia-Norvegia(10 XI); San Marino-Anglia (16 XI); Polonia-Olanda (17 XI).

Aici lucrurile sunt încâlcite rău de tot. „Buturuga mică" Norvegia şi-a pus în gând să răstoarne caleştile poleite ale „granzilor" Europei. Neînvinsă, echipa lui Egil Olsen a făcut un mare pas spre America şi nu-ţi vine să crezi cu cine: cu Pedersen, Bjornebye, Leonhardsen, Rekdal, Fjoertoft şi alţi... schiori, singurul mai răsărit fiind fundaşul central Bratsetch care a jucat în Bundesliga până în această vară. Şi totuşi, aceşti iluştri necunoscuţi au bătut Anglia (2-0) cu celebrii Adams, Des Walker, Platt, Gascoigne, Sharpe, Ian Wright în formaţie şi au făcut 0-0 cu Olanda, pe terenul acesteia. Pentru al doilea bilet pentru SUA luptă Anglia, Olanda şi,eventual, Polonia care este, şi ea, neînvinsă având două jocuri mai puţin disputate, dar un program destul de dificil. N-ar fi exclus ca, până la urmă, calificarea să se decidă la golaveraj.

Grupa a III-a

1. Irlanda	9	6	3	0	15- 2	15
2. Spania	9	5	3	1	18- 2	13
3. Danemarca	8	4	4	0	9-1	12
4. Irlanda de N.	9	4	2	3	11-11	10
5. Lituania	10	2	3	5	8-15	7
6. Letonia	11	0	5	6	4-19	5
7. Albania	10	1	2	7	5-20	4

Următoarele partide: Danemarca-Lituania (25 VIII); Albania-Danemarca (8 IX); Irlanda de Nord-Letonia (8 IX); Irlanda-Lituania (8 IX); Albania-Spania (22 IX); Islanda-Spania (13 X); Danemarca-Irlanda de Nord (13 X); Irlanda de Nord-Irlanda (17 XI); Spania-Danemarca (17 XI).

Campioana europeană en titre, Danemarca, gâfâie din greu într-o grupă în care pornea favorită, dar realitatea a demonstrat, din nou, că socoteala de-acasă nu se potriveşte cu cea din târg. Pentru că irlandezii lui Jackie Charlton au pornit foarte tare şi s-au instalat în frunte, cu bune şanse de calificare, mai ales că şi programul le este favorabil, jucând acasă cu Lituania (victorie indubitabilă) şi cu Spania, pe care, dacă o învinge, o scoate definitiv din cursă. Danemarca are şansa a doua pentru că mai poate acumula 2 puncte cu Lituania, 2 puncte cu Albania şi 2 puncte cu Irlanda de Nord. Cu un total de 18 puncte, danezii au locul asigurat în avionul spre America.

Deci, conform calculelor hârtiei, Irlanda şi Danemarca vor ajunge în turneul final, spaniolii rămânând plângând acasă.

Grupa a IV-a

1. Belgia	8	7	0	1	15- 3	14
2. România	7	4	1	2	21-10	9
3. R.C.S.	7	3	3	1	16- 7	9
4. Ţ.Galilor	7	4	1	2	14- 8	9
5. Cipru	8	2	1	5	8-13	5
6. Feroe	9	0	0	9	1-28	0

Următoarele partide: Ţara Galilor - R.C.S. (8 IX); Feroe - România (8 IX); România-Belgia (13 X); Ţara Galilor-Cipru (13 X); R.C.S.- Cipru (27 X); Ţ.Galilor-România (17 XI); Belgia-R.S.C. (17 XI).

Cu 5 puncte avans, belgienii sunt între puţinii care se pot considera calificaţi, pentru că următorii s-au tras reciproc de picioare. „Diavolii roşii" merită să ajungă în elita fotbalului mondial pentru că mereu au fost urmăriţi de ghinion. Lupta - inegală, totuşi - se va duce între Ţara Galilor, România şi Cehoslovacia, în această ordine apreciind şi şansele pentru locul al doilea. Galezii pornesc favoriţi fiindcă au acasă partidele cu adversarii direcţi: ceho-slovacii şi românii. Câştigându-şi meciurile, galezii fac 15 puncte. Românii se pot califica bătând la Feroe, învingând Belgia, la Bucureşti şi făcând egal la galezi. În fine, ceho-slovacii, pentru a accede în turneul final, trebuie să învingă în toate cele 3 partide, dintre care două în deplasare (şi nu la oricine).

Convingerea mea este că se vor califica Belgia şi Ţara Galilor.

Grupa a V-a

1. Rusia	6	4	2	0	12- 2	10
2. Grecia	6	4	2	0	6- 1	10
3. Islanda	7	2	2	3	6- 6	6
4. Ungaria	6	1	1	4	4- 8	3
5. Luxemburg	5	0	1	4	1-12	1

Următoarele partide: Ungaria-Rusia (8 XI); Islanda-Luxemburg (8 IX); Luxemburg-Grecia (11 X); Ungaria-Luxemburg (27 X); Grecia-Rusia (17 XI).

După opinia mea, aceasta este cea mai fără valoare grupă preliminară, excepţie făcând Rusia care a fost şi a rămas o mare putere şi în fotbal. Fotbaliştii ruşi se bucură de o cotă ridicată în fotbalul european, dacă ar fi să-i amintesc doar pe „occidentalii" : Harin, Gorlakovici, Kancelskis, Şalimov,Dobrovolski, Iuran şi Kiriakov, căliţi în dure campionate profesioniste.

O surpriză plăcută - Grecia care se califică şi ea fără probleme, deşi, iniţial, la locul al doilea în grupă era mai îndreptăţită să aspire Ungaria. Emerich Jenei a luat reprezentativa maghiară sub aripa-i poleită de rezultatele spectaculoase obţinute în România, dar n-a reuşit să facă nimic, aşa că s-a întors acasă cu coada-ntre picioare.

Grupa a VI-a

1. Suedia	6	5	0	1	13- 3	10
2. Franţa	6	5	0	1	11- 4	10
3. Bulgaria	7	4	1	2	12- 7	6
4. Austria	6	2	0	4	9-10	4
5. Finlanda	6	1	1	4	4- 9	3
6. Israel	7	0	2	5	5-21	2

Următoarele partide: Suedia-Franţa (22 VIII); Austria-Finlanda (25 VIII); Finlanda-Franţa (8 IX); Bulgaria-Suedia (8 IX); Franţa-Israel (13 X); Bulgaria-Austria (13 X); Suedia-Finlanda (13 X); Israel-Austria (27 X); Austria-Suedia (10 XI); Israel-Finlanda (10 XI); Franţa-Bulgaria (17 XI).

După cum au decurs „ostilităţile" până acum, situaţia s-a cam limpezit. Austria şi Bulgaria - potenţiali pretendenţi la calificare - n-au reuşit să încropească nişte echipe competitive, deşi nu duc lipsă de individualităţi de certă valoare: Pecl, Herzog, Ogris (A), Mihailov, Kiriakov, Iskrenov, Stoicikov, Penev, Sirakov, Kostadinov (B). În aceste condiţii, Suedia şi Franţa s-au desprins clar, nimic nemaiputând să le oprească din drumul lor spre turneul final. Nu-i vorbă că mai bine ele decât altele (care vor vedea America) fără valoare recunoscută cum ar fi Elveţia, Norvegia, Grecia.

Dar, deocamdată, să punem ... punct şi virgulă (n.i.d.)

CORNEL DINU: „PROGRESUL ŞI-L DOREŞTE PE BLID!“

urmare din pag. 1

contract cu F.C. Inter până în vara lui '94. Deci, aşa cum se întâmplă în toată lumea civilizată a fotbalului, ar fi vorba, în cazul lui Blid, de o preluare de contract şi, deci, de nişte condiţii pe care, normal, trebuie să le pună Sibiul. Sigur, există disponibilităţi din punctul nostru de vedere, mai ales că eu îl cunosc pe Blid, l-am verificat în acel fructuos turneu din China şi mi-a dat deplină satisfacţie. Mai mult decât atât, am şi acum, regretul că nu l-am păstrat pe Blid în lotul de portari al naţionalei, el fiind unul dintre goalkeeperii care promit cel mai mult. Bineînţeles că acestea sunt intuiţiile mele personale. Sper ca aceste condiţii de transfer să reprezinte un act compensatoriu atât pentru noi, care ni-l dorim pe Blid, cât şi pentru clubul sibian care, aşa cum spuneaţi şi cum se cunoaşte, se confruntă cu mari probleme financiare. Sper ca după epuizarea discuţiilor toată lumea să fie mulţumită şi să ajungem, în final, la un transfer de jucător şi nu la un preţ în care intervin - cum se întâmplă adesea în fotbalul nostru - alte costuri care, de fapt, sunt costurile lipsei de productivitate din fotbal şi, în general, din societatea noastră actuală.

- Presa scrisă, şi nu numai ea, s-a ocupat pe larg în ultimele săptămâni de disensiunile dintre fostul selecţioner şi conducerea federaţiei. Mai faceţi sau nu „echipă“ cu M. Sandu, M. Angelescu, Kassai şi ceilalţi diriguitori ai fotbalului autohton?

- Eu n-am avut nici o „echipă“ cu cei amintiţi de dv. Au fost nişte disensiuni după jocul de la Kosice legate de felul cum s-a interpretat prestaţia noastră şi, bineînţeles, de actul demiterii noastre. Desigur că, în astfel de momente, puţin neaşteptate şi de-o parte şi de cealaltă atunci când nu era vorba de interpretarea unui rezultat decisiv dar, oricum important, chiar dacă rezultatul a fost atât de nefavorabil nouă, chiar şi prin implicaţiile lui de scor, apreciez totuşi că n-a fost un rezultat în măsură să ne anuleze şansele de calificare. Din contră, eu am considerat meciul de la Kosice doar unul de parcurs, căruia nu i s-a mai adăugat decât eşecul din Belgia într-o serie de aproape şapte partide disputate. De aceea, cred, declaraţiile s-au mai încins, de o parte şi de cealaltă. E un lucru normal în fotbal, dat consider că opiniile trebuiau să aibă ca suport - indiferent de circumstanţe - decenţa şi raţionamentul. Nu vreau să interpretez de care parte s-a mai greşit, cred că şi presa a umflat în stilul caracteristic anumite realităţi exprimate dintr-o parte şi din cealaltă şi, deci, nu am nici un fel de dispută cu federaţia. A fost o luptă de principii, tranşată în maniera cunoscută de conducătorii F.R.F., dânşii fiind patronii contractului cu mine şi-au impus vrerea. Eu sunt angajat într-o muncă ce nu presupune absolut deloc, în condiţiile contractului meu la echipa naţională, continuarea acestor discuţii. Fiecare cu treaba lui.

- E chiar aşa de neprihănită federaţia de fotbal?

- Federaţia este o organizaţie tânără, care se caută pe sine ca dealtfel întreaga noastră societate. Ea poate să mai greşească dar sper că pe parcurs în relaţiile mele de acum, de la Progresul şi federaţie să nu apară ranchiuna. E adevărat că eu sunt un tip aprig, când descopăr nefirescul îl combat, însă vă asigur că, în ce mă priveşte, nu mă pasionează revanşele şi răzbunările. Consider că acelaşi tratament va exista şi din partea federaţiei. Desigur că timpul, judecătorul suprem, va spune de partea cui a fost adevărul în acel moment post-Kosice.

(va urma)

POPICE

„Cupa Electrica“ a revenit organizatorilor

În organizarea Comisiei de specialitate de pe lângă O.J.T.S. Sibiu, timp de 4 zile, la arena Electrica din Sibiu s-a desfăşurat competiţia de popice masculin dotată cu „Cupa Electrica“. Au luat parte peste 50 sportivi seniori şi juniori din Sibiu şi Tălmaciu. Întrecerea, desfăşurată la 100 bile mixte, a dat câştig de cauză următorilor: individual-seniori: 1. Dan Sâmtion (Electrica)-466 p.d., 2. Valentin Costea (Poligrafia veterani)-464, 3. Aurel Stoica (Electrica)-439; juniori: 1. Mircea Agache-418, 2. Sorin Mitru-417, 3. Adrian Cremene-400 (toţi de la Foresta Tălmaciu). Pe echipe: 1. Electrica Sibiu-2540, 2. Foresta Tălmaciu-2403, 3. Foresta Tălmaciu (juniori)-2293. Ocupanţii primelor locuri au primit din partea organizatorilor premii în echipament sportiv, cupe şi diplome.

I.ILIE

Foresta Tălmaciu - în baraj pentru superligă

În cadrul ultimei şedinţe a Federaţiei Române de Popice s-a hotărât ca începând cu anul competiţional 1993-1994, Campionatul naţional de popice să se desfăşoare în formula de două superligi cu câte 10 echipe fiecare, împărţite în două serii de divizia A. Datorită faptului că s-a situat pe poziţia a 4-a în clasament, echipa Foresta Tălmaciu a primit dreptul de a participa la barajul pentru calificarea în superligă. La acest baraj (care se va disputa pe o arenă neutră) vor mai participa şi echipele Tehnoutilaj Odorheiu Secuiesc şi VEGA Ploieşti. Primele două clasate vor promova în superligă.

I.I.

BURCHEL NU PRIMEŞTE CARTEA VERDE!

După ce şi-a încheiat contractul cu echipa Nyiregihaza din Ungaria, Luci Burchel a trecut, în vacanţă fiind, şi pe la F.C. Inter. Antrenorul Hizo i-a mărturisit că l-ar vrea în echipă, iar dl. Leicu l-a invitat să discute condiţiile revenirii.

Dar Burchel s-a dus în Elveţia şi şi-a oferit serviciile unei echipe de amatori, caz în care - e şi părerea d-lui A. Cassai de la F.R.F - n-ar mai fi nevoie de dezlegarea clubului sibian. Consultând şi mai aprofundat Regulamentul de transferări, dl. Leicu a constatat (lucru comunicat prin fax şi conducerii F.R.F.) că transferul nu se poate efectua fără acordul clubului de care aparţine jucătorul, cerând în mod expres federaţiei să nu-i elibereze cartea verde lui Burchel.

Aşadar, fără acordul clubului sibian, care de această dată se ţine tare în şa, nici un jucător de-al său nu se poate transfera nici în ţară şi nici în străinătate, nici după atât de invocata grilă şi nici după alte criterii.

Am scris-o ca să se ştie!

B. MIRCEA

LUNI, 26 iulie

RTL: 7.00 Magazin matinal 10.00 Şeful 11.00 Frumos şi bogat 11.30 Preţul e fierbinte 12.00 Riscant! 12.30 Duelul familiilor 13.00 Ştirile amiezii 13.30 Springfield Story 14.20 California Clan 15.10 Cheamă California 16.00 Crima e pasiunea ei 17.00 Hans Meiser Show 18.00 Cine e şeful aici? 18.30 O familie foarte drăguţă 19.00 Elf '99 19.45 Ştiri 20.15 Exploziv - magazin 20.45 Vremuri bune, vremuri rele 21.15 Colombo 22.45 Quincy 0.05 Documentare 0.30 Gong Show 1.05 Reluări

PRO 7: 6.30 Seriale, da 11.05 Insula monştrilor 12.55 Reluări 13.55 Shortlist 14.15 Air Force 15.05 900.000 $ în plus 16.30 Remington 17.20 Mr. Belvedere 17.40 Visez la Jeannie 18.10 Trick 19.30 Cei trei 19.55 O casă zgomotoasă 20.25 Roseanne 21.00 Ştiri 21.15 Cazul Mary Phagan 1.35 Reporterii 2.15 Eu, spionul 3.05 Inferno USA 4.45 Reluări

SAT.1: 7.00 Bună dimineaţa 10.10 Totul sau nimic 10.40 Drops! 11.05 Lumea animalelor 12.50 Roata norocului 13.30 Umbrele pasiunii 14.20 Trapper John 15.15 Vecinii 15.45 Bonanza 16.45 Star Trek 17.45 De 5x5! 18.20 Totul sau nimic 19.30 Ştiri 19.50 Sport 20.00 Clanul Sugarnaker 20.30 Roata norocului 21.15 Un bavarez pe Rugen 22.20 Adevărate miracole! 23.15 Akut: afaceri, analize 23.50 Confruntări TV 0.00 News & Stories 0.45 Canal 4 1.15 Documentar 2.00 Reluări

RTL 2: 7.15 Desene animate 10.35 Lassie 11.00 Ruck Zuck 11.35 Inimă glumeaţă 12.00 Dr. Westphall 13.05 Seriale şi da 19.00 Ştiri 19.05 Ruck Zuck 19.35 Dr. Westphall 21.00 Ştiri 21.15 Cover Up - modă, manechine şi intrigi 22.15 Wrestling 23.20 Urme de sânge în parc 1.05 Marginalul 2.00 Reluări

SKY ONE: 8.00 DJ Kat 11.30 Jocul piramidei 12.00 Card Shaeks 12.25 Dinamo Duck 13.00 Spânul şi frumoasa 13.30 Falcon Crest 14.30 Strada E 15.00 Altă lume 15.45 Santa Barbara 16.15 Sally Jessy Raphael 17.15 Diferite lovituri 17.45 DJ Kat Show 19.00 Star Trek 20.00 Lumea jocurilor 20.30 Strada E 21.00 Eliberarea 21.30 Casa de nebuni 22.00 Miniserul 0.00 Star Trek 1.00 Străzile din San Francisco

3 SAT: 10.00 Ştiri şi meteo 14.00 Magazin austriac al amiezii 14.45 Reportaje 15.15 Compozitorii şi peisajul 17.15 Clubul seniorilor 18.00 Mini-ZIB 18.10 Alfred J. Kwak 18.35 Tânărul din vechea fermă 19.00 Imagini din Austria 20.00 Ştirile zilei 20.30 Magazin ştiinţific 21.00 Două puncte: homosexualitatea 22.30 Varietăţi 1.00 Ştiri elveţiene

SUPER CH.: 7.00 Videogenerator 7.15 Super Shop 7.45 Muzică 8.00 Lumea afacerilor 9.00 Ştiri 9.30 Moda 10.00 Super Shop 13.00 Muzică non stop 17.30 Către Europa 19.30 Bonanza 20.30 Detectivii 21.00 Sport - special 21.30 Drepturile omului 22.00 Aspecte europene 22.30 Ecologice 23.00 Ştiri 23.30 Aspecte europene 23.50 Piaţa americană 0.00 Fantoma din spaţiu 1.25 Imagini şi muzică 3.00 Emisiune chineză

DSF: 9.45 Tele - bursa 10.00 Hopp sau Top 10.30 Sport internaţional 13.00 Sport cerere 13.30 Petrecerea timpului liber în familie 14.00 Tele - bursa 14.45 Aerobic 15.00 Cariera fotbalistică a lui Pele 16.00 Sport. 18.00 Concurs de dans 19.00Dun-sport 19.30 Ciclism montan 20.00 Tenis 0.00 Wrestling feminin 1.00 Ciclism montan 2.00 Wrestling feminin

TV 5: 7.00 Coaja de banană 7.30 Teledimineaţa 12.30 Întrebări adresate unui campion 13.45 Jurnal francez 14.15 Coaja ... 14.40 Mersul secolului 16.30 30 milioane de prieteni 17.00 Jurnal TV5 17.15 Vision 5 17.30 40 grade la umbră 19.30 Jurnal TV5 20.00 Jocul dicţionarelor 20.30 Jurnal belgian 21.00 Meciul vieţii 21.45 Media-sud 22.00 Jurnal francez: TF1 22.30 Jocuri fără frontiere 0.40 Jurnal francez Soir 3 1.00 Cercul de la miezul nopţii

MTV: 8.00 Mic dejun muzical 11.00 VJ Marijne 14.00 VJ Simone 15.00 E vremea vacanţei! 17.00 Mari Hituri 18.00 Coca Cola Report 18.15 Noutăţi cinematografice 18.45 3 din 1 19.00 Topul britanic al MTV 21.00 Grupul New Order 22.00 MTV Prime: muzicieni noi 23.00 Mari Hituri 0.00 Coca Cola Report 0.15 Noutăţi cinematografice 0.30 Ştiri 0.45 3 din 1 1.00 Rock Block 3.00 VJ Marijne

ULTIMA ORĂ

urmare din pag. 1

lioane lire sterline plătite de Blackburn Rovers pentru Alan Shearer.

* După cum se aude, salariul lui Ruud Gullit va fi de 350 milioane lire italiene pe lună, olandezul dispunând de o casă (cu personal de serviciu) şi o maşină - plătite de Sampdoria. În acest timp, Răducioiu, la A.C. Milan, primeşte lunar 650 milioane, o vilă, o maşină sport şi două voiajuri plătite în România.

* „Marele“ fotbalist lansat de Oţelul Galaţi, Baston, a cerut azil în Germania. Cu numele ăsta, mie mi-ar fi fost ruşine să ies pe stradă şi-n Ciorogârla.

* „Dinu mi-a făcut un mare rău. Meritam măcar o şansă şi el nu mi-a dat-o. Decât să mă ţină pe tuşă, mai corect era să nu mă convoace. Aşa m-a rănit şi mi-a stricat şi firma. Dinu a mers pe mâna unora care nu puteau juca decât la naţională, pentru că n-aveau loc la echipele lor de club“ (Pavel Badea, fost la Universitatea Craiova, în prezent la Clubul elveţian Lausanne). * La Zurich s-au întâlnit reprezentanţii celor 6 echipe reprezentative calificate din zona asiatică în preliminariile lui World Cup '94: Japonia, Coreea de Sud şi de Nord, Irakul, Iranul şi Arabia Saudită. Irakul a fost reprezentat de preşedintele Federaţiei de la Bagdad, Udai Hussein, nimeni altul decât fiul lui Saddam...

* Antrenorul brazilian Carlos Alberto Silva, care a câştigat cu F.C. Porto titlul de campion al Portugaliei, a fost înlocuit cu croatul Tomislav Ivic care a mai pregătit echipa din Porto în sezonul 1987/1988. Atunci a câştigat Cupa Portugaliei, Campionatul, CCE, Supercupa Europei, Cupa Intercontinentală.

Pentru albumul dumneavoastră

Ei au adus medalii României, la timpul lor

Este de fapt o fotografie document în care apar cei mai valoroşi antrenori sibieni: Ana Crihan şi Adrian Goreac, împreună cu fosta lor elevă, campioană mondială, Melitta Ruhn.

De menţionat că, în prezent, toţi trei sunt plecaţi în alte ţări: Melitta Ruhn, în Germania, Adrian Goreac şi Ana Crihan, în Franţa. De fapt, gimnastica sibiană, care a dat ţării numeroase talente, este la ora actuală răspândită pe mai multe meridiane.

Ilie Ionescu

foto Vasile Cârdei

LUNI, 26 iulie 1993

14.00 Actualităţi, meteo 14.15 Ora de muzică 15.00 Cursuri de limbi străine 15.45 O samă de cuvinte 16.00 Actualităţi 16.05 Album de vacanţă 16.35 Magazin agricol 17.05 Magazin în limba maghiară 18.35 Tezaur folcloric 19.00 ABC - financiar bancar 19.30 Desene animate * Perrine 20.00 Actualităţi 20.35 Sport 20.40 Stagiune estivală la teatru TV. O scrisoare pierdută de I.L.Caragiale 22.50 Trei academii româneşti 23.35 Repriza a treia 0.15 Actualităţi 0.30 Închiderea programului.

MARŢI, 27 iulie 1993

7.00 TVM * Telematinal 10.00 TVR Iaşi 11.00 TVR Cluj-Napoca 12.00 Lumină din lumină 13.00 Ecran de vacanţă 13.35 Desene animate 14.00 Actualităţi 14.15 Ora de muzică 15.00 Album de vacanţă 16.00 Actualităţi 16.05 Convieţuiri-magazin 17.05 In obiectiv 17.35 Salut, prieteni! (I) 18.35 Arhive folclorice 19.00 Reportaj TV 19.30 Desene animate * Perrine 20.00 Actualităţi 20.35 Rosturi, rostiri 20.40 Sport 20.45 Film serial DRAGOSTE LA PRIMA VEDERE 21.50 Universul cunoaşterii 22.35 Muzica la castelul...Sant Angelo 23.10 Salut, prieteni! (II) 23.50 Actualităţi 24.00 Închiderea programului.

MIERCURI, 28 iulie 1993

7.00 TVM * Telematinal 10.00 TVR Iaşi 11.00 TVR Cluj-Napoca 12.00 La Sept 13.00 Ecran de vacanţă 13.30 Desene animate 14.00 Actualităţi * Meteo 14.15 Ora de muzică 15.00 Album de vacanţă 15.30 Cursuri de limbi străine 15.45 O samă de cuvinte 16.00 Actualităţi 16.05 Vârsta a treia 16.35 Panoramic muzical 17.05 Sport-club 18.00 Drumuri în memorie 18.25 Tinereţea cântecului 18.50 Ancheta TV 19.30 Desene animate * Perrine 20.00 Actualităţi 20.35 Sport 20.40 Telecinemateca Cezar şi Cleopatra (Anglia 1945) cu Vivien Leight şi Claude Rains 23.00 Simpozion 23.45 Actualităţi 24.00 Închiderea programului.

JOI, 29 iulie 1993

7.00 TVM * Telematinal 10.00 TVR Iaşi 11.00 TVR Cluj-Napoca 12.00 Film serial „Hoţomanii“ 13.00 Ecran de vacanţă 13.30 Desene animate 14.00 Actualităţi * meteo 14.15 Ora de muzică 15.00 Album de vacanţă 15.45 Cursuri de limbi străine 16.00 Actualităţi 16.05 Repere moldave 16.35 Repere transilvane 17.05 Magazin în limba germană 18.05 Povestea vorbei 18.35 Tele-discul muzicii populare 19.00 Itinerare spirituale 19.30 Desene animate * Perrine 20.00 Actualităţi 20.35 Rosturi, rostiri 20.40 Sport 20.45 Film serial Dallas (ep. 253) 21.45 Studioul economic 22.30 Memorialul durerii 24.00 Reflecţii rutiere 0.15 Actualităţi 0.30 Închiderea programului.

VINERI, 30 iulie 1993

7.00 TVM Telematinal 10.00 TVR Iaşi 11.00 TVR Cluj-Napoca 12.00 Worldnet USIA 12.30 Descoperirea planetei 13.00 Ecran de vacanţă 13.30 Desene animate 14.00 Actualităţi * Meteo 14.15 Ora de muzică 15.15 Album de vacanţă 16.00 Actualităţi 16.05 Tradiţii 16.35 Arte vizuale 17.05 Magazin cinematografic 18.00 Pro Patria 19.00 Cultura în lume 19.30 Desene animate * Perrine 20.00 Actualităţi 20.35 Sport 20.45 Film serial Să fii cel mai bun! (ep.1) 21.35 Viaţa politică 22.05 Top 3, 2, 1 22.35 Gong! 23.05 Romanţa amintirilor 23.35 Actualităţi 23.50 Film artistic Petulia (SUA 1968) cu Julie Christie 1.35 Întâlnirea de la miezul nopţii 2.20 Închiderea programului.

SÂMBĂTĂ, 31 iulie 1993

8.00 Bună dimineaţa...de la Cluj-Napoca 9.00 Actualităţi 9.10 Tip-top, mini-top 10.00 Film serial Aventurile lui Black Beauty (ep. 51) 10.30 Şahul de la A la Z 10.40 Pompierii vă informează! 10.50 Avanpremieră 11.00 Ziua naţională a Elveţiei 11.20 Emigraţie sau exil? 12.20 Ora de muzică 13.20 Confluenţe 14.00 ORA 25 TRANZIT TV * Desene animate * Atlas * Film serial Cascadorul (ora 16.25) * Topul muzical european * Comedie * Film Povestiri cu final neaşteptat * Mapamond (ora 18.45) 19.15 Teleenciclopedia 20.00 Actualităţi 20.30 Editorialul săptămânii 20.35 Film serial Maddie şi David 22.00 BOEMA '93 Spectacol umoristic-muzical 23.00 Film serial Midnight Caller (ep. 23) 23.55 Actualităţi 0.10 Ora 25 Tranzit TV World music Awards '93 2.10 Închiderea programului.

Duminică, 1 august

8.00 Bună dimineaţa 9.00 Actualităţi 9.10 Poveşti de vacanţă 10.00 Film serial. Aventurile lui Black Beauty 10.30 Lumină din lumină 11.30 Viaţa satului 12.55 Hora satului 13.20 Reflecţii rutiere 13.30 Învingătorul 14.00 Actualităţi 14.10 Poşta TV 14.25 Video-Magazin * Miniancheta TV * Desene animate * Autografe muzicale * „5 pentru salvarea umanităţii“ * România o ţară cu copii minune * Muzică, balet şi umor * Meşteşuguri străvechi pentru anul 2050 * Melodii cu dedicaţie * Inventică, invenţii, inventatori * Gânduri pentru vitor * Jazz * Film S.F. Super Force * Enigme ale pământului * Şlagăre româneşti 18.30 Convorbiri de duminică 19.00 Film serial DALLAS Ep. 254. 20.00 Actualităţi 20.30 Film artistic „Fantoma de la operă“ (SUA, Anglia, 1990) 22.10 Duminică sportivă 22.35 De la egal la egal ...amical 23.35 Actualităţi 23.50 Nocturna de duminică 1.30 Închiderea programului.

TIPAR: Mast S.R.L. Sibiu

BIBLIOTECA ASTRA

Interviu în exclusivitate cu fostul selecţioner CORNEL DINU

"Am fost slujbaş în fotbal cu domiciliu forţat!"

- Domnule Dinu, e greu de spus cum vor evolua relaţiile dv. cu conducerea federaţiei, dar relaţiile cu suporterii tricolorilor nu se vor normaliza curând, asta e sigur, de vreme ce selecţionerul a fost considerat ţap ispăşitor după Kosice. Apropo de asta, ce-i mai numeros în opinia dv. la ora asta: grupul prietenilor sau al duşmanilor lui Cornel Dinu?

- Ca de fiecare dată, şi acum, totul depinde de cine şi de unde aruncă piatra! Părerea mea este că lumea fotbalului nostru a căpătat o mare diversitate, ceea ce este un fenomen de bun augur chiar şi numai prin amploarea ce se dă în presă rezultatelor şi întâmplărilor din fotbal. Este vorba în mod cert de un câştig. La fel de adevărat este şi că mai avem mult de lucrat până ne vom apropia de decenţa şi competenţa fotbalului mare. Iată de ce cred că iubitorii dezinteresaţi ai fotbalului judecă mult mai aproape de adevăr decât cei angajaţi direct în luarea măsurilor. Am încredere în judecata iubitorilor fotbalului şi, ca să răspund la întrebarea dv., cred că numărul prietenilor mei îl depăşeşte net pe acela al detractorilor.

- Domnule Dinu, cum nu mi-am propus să vă menajez, aş dori să ştiu cum vă apăraţi în faţa acelora care susţin că palmaresul jucătorului Dinu îl întrece net pe acela al antrenorului Dinu... Haideţi să facem lumină!

- Lumină eu zic că s-a făcut demult. Lipsa rezultatelor mele ca antrenor este un paleativ pe care îl încearcă aşa-zişii duşmani ai mei. Este normal să ai duşmani, să ai şi prieteni, mai ales în lumea aceasta a noastră care se caută. Cert este că oamenii de fotbal ştiu bine situaţia în care m-am aflat după plecarea de la Dinamo, în 1985. Practic, statutul meu a fost acela de slujbaş în fotbal cu domiciliu forţat, fiind obligat să lucrez, de fapt, numai la echipe cărora nu li s-a permis să obţină rezultate, să facă performanţă. Eu zic că am avut, ca antrenor, şi perioade bune. La Tîrgovişte, în primul an, de pildă, în condiţiile duelului cu Morenii, apoi o etapă destul de interesantă la Tg. Mureş, unde m-am simţit minunat. Aici

continuare în pag. a IV-a

A consemnat Mircea BIŢU

ULTIMA ORĂ

* Turneul "Romanian Tennis Open", organizat în septembrie la Bucureşti, va fi cel mai important din Europa de Est, datorită premiilor în valoare de o jumătate de milion de dolari şi numărului de puncte ce li se acordă participanţilor. Şi-au anunţat deja participarea trei jucători de valoare: cehul Novacek (nr.8 în clasamentul ATP), Carlos Costa şi Thomas Muster. Trag la bani ca muştele la miere.

* Preşedintele lui F.C. Braşov este chemat prin presă la Cooperativa "Muncă şi artă" din Bucureşti pentru a achita contravaloarea echipamentului ridicat în urmă cu un an şi vândut în Albania. Şi când te gândeşti că mulţi susţineau că Romică Paşcu e om de caracter.

* "Sunt un tip sentimental şi nu numai orgolios. Aş lucra şi pe jumătate din bani. Ce, Halagian e mai ieftin? Se zice că a primit 150.000 (dolari - n.n.). Eu aş lucra şi pe o treime, deşi mă consider mai bun. Cu toate că în Ţara Românească se preferă antrenorii ieftini, cu care se obţin rezultate ieftine". Ilie Balaci "marocanul" nu face exces de modestie ...

* Campionul olimpic de floretă de la Ciudad de Mexico (1968), Ionel Drâmbă, despre care nu mai ştiam nimic, a reapărut pe firmament. Stabilit în Germania, el a fost invitat să asiste la "Trofeul Rohoni", concurs de sabie contând pentru "Cupa Mondială" ce va avea loc la Braşov. E bine că nu ne uităm campionii.

* La Olteniţa, în timpul disputării etapei a III-a a Campionatului Naţional de Slalom Auto, Mariana Tatu a pierdut controlul volanului şi a intrat cu maşina în mulţimea spectatorilor. Un copil de 8 ani a fost ucis şi alte câteva, rănite, başca sperietura celor din jur.

Concursul a fost întrerupt. Aşa-i când dai maşina pe mâna femeii ...

* Arbitrul Adrian Porumboiu susţine că după meciul Progresul - Gloria Bistriţa (2 - 0), preşedintele clubului bucureştean, Constantin Paraschivescu a încercat să-i "strecoare" câteva sute de mii de lei drept recunoştinţă pentru felul în care a arbitrat. Bineînţeles că Paraschivescu nu recunoaşte, iar martori nu are nici unul, nici celălalt. Eu îl cred pe Porumboiu!

* Cea mai bună handbalistă româncă - Mariana Târcă, de la Chimistul Rm. Vâlcea, în vârstă de 30 de ani - va juca în sezonul viitor la echipa croată Rukometni Klub Podravka Koprivnika. "Plec în Croaţia pentru că responsabilii de acolo mi-au prezentat cea mai avantajoasă ofertă din punct de vedere financiar". Mariana ar trebui să facă, mai întîi, nişte antrenamente la ... poligonul Tunari!

* La Călăraşi, poliţia îi arestează şi-i bate pe sportivi! Aşa s-a întâmplat cu atletul Ion Bogde, campion naţional în probele de 800 m şi 1500 m - acuzat de ... tâlhărie şi cu luptătorul Bogdan Ciufulescu (şi el campion naţional), dus în cătuşe şi bătut pentru că, la o razie, n-avea actele la el. La Sibiu, nici pe traficanţii de valută nu-i leagă nimeni.

* La U Cluj s-a refăcut cuplul de antrenori de la Gloria Bistriţa de acum un an. Remus Vlad - Silviu Stănescu. Se pare că profesorului Stănescu îi convine mai mult postura de secund.

* Campionul mondial de box

continuare în pag. a IV-a

TRIBUNA sporturilor

SUPLIMENT SĂPTĂMÂNAL DE INFORMARE SPORTIVĂ AL COTIDIANULUI INDEPENDENT "TRIBUNA"

Anul III, nr. 175 | 2.08.1993 - 9.08.1993 | 4 pagini, 35 lei

Scurt, foarte scurt

* Loredana Trohin şi Codruţ Vulcan de la C.S.Ş. Şoimii Sibiu, participând la Campionatul naţional de atletism al juniorilor III, desfăşurat la Bistriţa, au devenit campioni. Loredana a aruncat suliţa la 40,74 m, iar Codruţ a sărit la înălţime 1,87 m.

* Între 4 şi 8 august, echipa de judo-sambo Indes S.A. Sibiu va reprezenta România la Campionatele Europene de sambo, ce se vor desfăşura în localitatea italiană Torino. Vă reamintim că samboliştii sibieni sunt singurii sportivi din România practicanţi ai acestui sport (o combinaţie între judo şi luptele libere).

* La Brăila s-au încheiat întrecerile Campionatului naţional de dirt-track pentru juniori. Reprezentantul secţiei Compa-Voinţa Sibiu, alergătorul Alin Baciu s-a situat în final pe poziţia a III-a cucerind medalia de bronz (cu un total de 33 p.). El a început să practice acest sport cu doi ani în urmă având ca antenor pe Marius Şoaită.

* O ştire, deloc plăcută este aceea a neprezentării echipei de oină a Şcolii generale din comuna Turnu Roşu, la finala Campionatului naţional de juniori III, ce s-a desfăşurat la Constanţa. Deşi aveau asigurat costul deplasării - suportat de către federaţie - precum şi jumătate din cheltuielile de masă şi cazare, totuşi absenţa oiniştilor din Turnu Roşu (prezenţi ani de-a rândul la aceste întreceri, unde au câştigat mai multe titluri) surprinde! Acelaşi lucru s-a întâmplat şi cu echipa de juniori a asociaţiei sportive Compa Sibiu, care nu s-a prezentat la turneul final din acest an din lipsă de fonduri. Şi când ne gândim că anul trecut această echipă câştiga titlul de campioană naţională de juniori a României.

Culese de I.ILIE

Text şi foto: Andrei BUTA

Un mod de a sponsoriza

Multe firme plătesc sume importante pentru ca numele lor să le apară la radio, la televiziune...Altele procedează ca firma Pacher and Partner Gmbh care îl sponsorizează pe dl. Reti Josef din Sibiu pentru "cursa" pe care o va efectua pe traseul Sibiu, Budapesta, Praga, Teplice, Zimwald, Dresda.

Compania i-a dăruit o bicicletă de curse tip Francesco Moser cu 14 viteze, cauciucuri, echipament specific, pe lângă acestea au mai adăugat şi 500 DM pentru drum. În schimb dl.Reti trebuie să prezinte o fişă tehnică de observaţie asupra bicicletei şi accesoriilor. Firma prin astfel de măsuri încearcă să promoveze nu numai ciclişti de performanţă.

Pleçarea rutierului nostru va fi duminică din Şelimbăr (unde firma îşi va deschide o filială pe strada Mihai Viteazul nr. 167, care va comercializa piese de Trabant), iar sosirea în 6 august la Dresda.

Convocare

În vederea prelucrării Regulamentului de joc, precum şi a programării primelor etape din turul campionatului, se convoacă la sediul A.J.F. delegaţii tuturor echipelor care au confirmat în scris participarea, în ediţia 1993-1994, după următorul program:

- 12 august, ora 15.30, delegaţii echipelor din divizia C
- 17 august, ora 15.30, reprezentanţii formaţiilor din campionatul judeţean I de fotbal.
- 24 august, ora 16, delegaţii asociaţiilor care s-au înscris în campionatul judeţean II (seria Sibiu).
- 6 septembrie, ora 10, delegaţii echipelor din campionatul naţional de juniori III şi cadeţi. (Inter, Gaz metan, C.S.S. Şoimii Sibiu, C.S.S. Mediaş, Textila Cisnădie şi "U" Hidro Sibiu).

Biroul A.J.F.

"Staţi liniştiţi. Nu plec nicăieri!"

Aterizat, vinerea trecută, pe aeroportul Otopeni venind din Anglia, Radu Niculescu a fost întâmpinat de antrenorul Hizo care nu s-a oprit cu el decât la ... Păltiniş, unde interiştii se aflau în cantonament.

Imediat după jocul de verificare în compania Chimiei Rm.Vâlcea, zgândărit de întrebările noastre, Radu Niculescu ne-a spus: "Vacanţă n-am avut deloc, şi din cauza bacalaureatului, şi din cauza preparativelor pentru turneul final din Anglia. Acolo am capotat din cauza lipsei de pregătire (n.n. - Gigi Staicu face anduranţă cu tinerii fotbalişti, îi duce să vizioneze meciuri din diviziile B şi C, îşi vede de afacerile personale şi, deci, n-are când să-i înveţe scheme tehnico-tactice, dar e bine văzut de conducerea F.R.F. şi asta-i important pentru el!). Într-o zi, la Păltiniş, am făcut mai multe acumulări decât în tot cantonamentul cu naţionala de juniori! În ce priveşte speculaţiile legate de transferul meu, staţi liniştiţi: nu semnez pentru nimeni şi nu plec nicăieri. Am încredere în dl. Hizo şi sper să nu-l dezamăgesc nici pe dânsul, nici pe suporterii echipei sibiene".

Sănătate şi baftă, Radule!

B.MIRCEA
Foto: V.CÂRDEI

HIZO ÎN CĂUTAREA "11"-LUI DE START...

*** Transferul lui Blid la Progresul, fapt împlinit! * Adi Văsîi rămâne la F.C. Inter * Toni Sedecaru la Sibiu * Dănilescu returnează "celebra" dezlegare în alb * Craioveanu îl fericeşte pe Bondrea * Silviu Lung, o babă arţăgoasă * Bogdan Bucur ar lăsa campioana pentru...F.C.Inter!**

Zarurile au fost aruncate: plătind clubului sibian 100 de milioane de lei (în două rate), Progresul Bucureşti l-a achiziţionat - pentru un an - pe portarul Adrian Blid. Pentru că la F.C. Inter se poartă, mai nou, transparenţa, am aflat că dl. Gelu Leicu s-a dus de la Bucureşti cu banii, direct la Tg. Mureş, achitându-i d-lui Cacoveanu (de la A.S.A.) suma de 13.400 dolari, ceea ce reprezintă restul datoriei pentru Ovidiu Maier. Cu această ocazie. sesizând penibilul "joc" în care intrase ca musca-n lapte, caporalul Dănilescu a restituit "celebra" dezlegare în alb dată iniţial drept gaj de dl. Leicu conducătorului clubului târgmureşan. (Speriat de insolvabilitatea d-lui Leicu, dl. Cacoveanu ameninţase recent că vinde dezlegarea-gaj...Rapidului care, chipurile, oferise 40.000 dolari?! Şmecherii şi trucuri ale samsarilor fotbalului care, din fericire, nu s-au materializat) Aşadar, pentru încă un an, Maier este jucătorul lui F.C. Inter şi asta ne bucură.

Bucuroşi suntem şi de hotărârea atacantului Adrian Văsîi de a nu părăsi Sibiul în favoarea Rapidului unde, se aude, se aşteaptă un cutremur devastator. Poate că de asta a dat bir cu fugiţii din Giuleşti şi antrenorul Mircea Rădulescu! Oricum, Văsîi are nişte pretenţii şi ele trebuie satisfăcute.

În meciul de joi cu Universitatea Craiova, în formaţia interistă a evoluat şi exstelistul Toni Sedecaru, legat prin contract de formaţia ungară Nyiregyhaza. Aceasta l-ar ceda pe Sedecaru Sibiului, dar pretinde (pentru acordarea dezlegării pe un an) să primească 8.000 dolari. F.C. Inter e un club sărac, însă n-ar fi rău, ne permitem o părere, să se găsească o soluţie...

Revenind la jocul cu craiovenii, el a fost unul interesant, şi ca ritm, şi ca duel tehnico-tactic, fiind adjudecat cu 2-1 (0-0) de elevii lui Bondrea prin golurile - extrem de spectaculoase - reuşite de Craioveanu în min. 48 şi 81. Pentru sibieni a punctat Radu Niculescu în min. 89 din centrarea lui M. Stănescu. Ne-a dezamăgit, din nou, Silviu Lung, care şi-a făcut un prost obicei din a gesticula şi a protesta la deciziile arbitrilor. Şi noi care credeam că după Kosice va îmbrăca penajul struţului şi va ieşi mai puţin din casă!

Bogdan Bucur, cel care şi-a făcut un nume în fotbal la F.C. Inter. ar dori să revină la Sibiu. Pe Viorel Hizo ideea îl încântă. Deci, încă o "temă", între atâtea altele, pentru dl. Gelu Leicu. Se oferă cineva să-l ajute?

Mircea BIŢU

ADRIAN BLID

El pleacă...

ADRIAN VĂSÎI

El revine ...

Marieta Bumbu ne convinge:
"Halterele nu mai sunt un apanaj al bărbaţilor"

După ce, cu două luni în urmă, la Brăila, cucerea titlul de campioană naţională la categoria 76 kg, cu performanţele: 52,500 kg, la stilul smuls, 60 kg, la aruncat şi 112,500 kg, la total, iată că participând la Campionatele naţionale ale juniorilor I şi II, desfăşurate la Bistriţa, eleva antrenorului Toma Opreapopa, legitimată la C.S.Ş. Şoimii-Simeron Sibiu, Marieta Bumbu, realizează într-o tentativă de doborâre a recordului categoriei de 70 kg, două noi recorduri naţionale şi unul egalat. Ea a smuls 50 kg, a aruncat 62 kg (egalând recordul naţional) iar la total a realizat cu 112 kg. un nou record naţional (v.r. era deţinut de Elena Stănilă de la Clujana Cluj cu 107 kg.)

Aşadar, Marieta Bumbu în vârstă de 17 ani, născută la Sibiu, după numai doi ani de când practică acest sport, demonstrează că halterele nu mai sunt doar apanajul bărbaţilor, ea intenţionând să persevereze pentru realizarea şi a altor performanţe. Să notăm că Marieta a terminat recent şcoala profesională de la Lic. ind. IPA Sibiu.

Cu prilejul campionatelor naţionale, rezervate juniorilor I, Dorin Opreapopa, (C.S.Ş. Şoimii-SIMERON Sibiu) participând la categoria 83 kg - juniori mari, a devenit vicecampion naţional realizând performanţele: 120 kg, la stilul smuls (locul III), 160 kg, la aruncat (locul II), iar la total a realizat 280 kg. (locul II). Cu acest prilej, Dorin Opreapopa a corectat şi 5 noi recorduri judeţene.

Ilie IONESCU
foto: Vasile CÂRDEI

Sărituri în apă

Speranţele de ieri, campionii de azi

* 15 titluri de campioni naţionali
* 6 titluri de campion absolut

Acesta este bilanţul prezenţei în cadrul Campionatului naţional de sărituri în apă rezervat copiilor (între 10 şi 13 ani) a şcolii sibiene de sărituri în apă. Aşa după cum anunţasem la timpul cuvenit, la startul celor 4 categorii de vârstă s-au prezentat 57 copii pentru a-şi disputa titlul de campion naţional pe anul 1993. Principala protagonistă a întrecerii a fost micuţa Anca Ţilea (C.S.Ş. Sibiu) care a efectuat sărituri de senioară. Între ele (dublu salt şi jumătate înapoi), săritură cotată cu coeficientul 3. De altfel eleva antrenată de Ruxanda Hociotă-Chereches s-a impus categoric la categoria ei de vârstă, cucerind toate 3 locurile I. Performanţe excelente au realizat şi ceilalţi componenţi ai C.S.Ş. Sibiu, pregătiţi de soţii Zita şi Andrei Găvozdea. Astfel Adela Găvozdea, Marinela Mircioagă, Tiberiu Şandru şi Alexandru Prodea au cucerit de asemenea titlurile la toate probele.

Dar să vă facem cunoscute rezultatele tehnice: FETE - **categoria A trambulina 1 m** - Anca Ţilea (C.S.Ş. Sibiu) 378,65; **trambulina 3 m** - 407,18; **platformă** 328,10; **categoria B** - Adela Găvozdea (C.S.Ş.Sibiu) **1 m** - 363,25; **3 m** 394,30; **platformă** - 266,05; **categoria D** - Marinela Mircioagă (CSŞ Sibiu) **1 m** - 255,35; **3 m** - 195,35; **platformă** - 165,15; Alexandra Constantinescu (C.S.Ş Sibiu) locul II la 1 m cu 360,75 (cat.B); Laura Sâia (C.S.Ş. Sibiu) loc. III la 1 m (cat. D) BĂIEŢI **categoria B** - Tiberiu Şandru (C.S.Ş. Sibiu) - 318,85 la **1 m** 272,30 la **3 m**; **categoria C**- Alexandru Prodea (C.S.Ş.Sibiu) 317,50 la **1 m**, 283,60 la **3 m** şi 256,90 la **platformă**; **categoria D** -Ovidiu Vecerdea (C.S.M. Sibiu) antrenor Ghiţă Banu, locul I la **1 m** şi locul II la **3 m**. Au mai obţinut rezultate bune: Paul Vodă (C.S.Ş Sibiu) locul III la **1 m**, locul II la **3 m** şi **platformă** (cat.C); Alexandru Dini (C.S.Ş.Sibiu) locul III la **1 m** (cat.D). În urma acestor rezultate şi a celor obţinute în bazin acoperit, un număr de 6 sportivi sibieni, este vorba de: **Anca Ţilea, Adela Găvozdea, Marinela Mircioagă, Tiberiu Şandru, Alexandru Prodea** (toţi de la C.S.Ş. Sibiu) **şi Ovidiu Vecerdea** (C.S.M.Sibiu) au devenit campioni absoluţi pe anul 1993.

Iată, aşadar, că şi la categoriile copii, alături de cele de seniori şi juniori, ŞCOALA SIBIANĂ de sărituri se afirmă din nou. Tuturor acestor sportivi, cât şi antrenorilor care i-au pregătit, multe felicitări şi succese tot mai însemnate pe plan naţional şi internaţional!

Ilie IONESCU

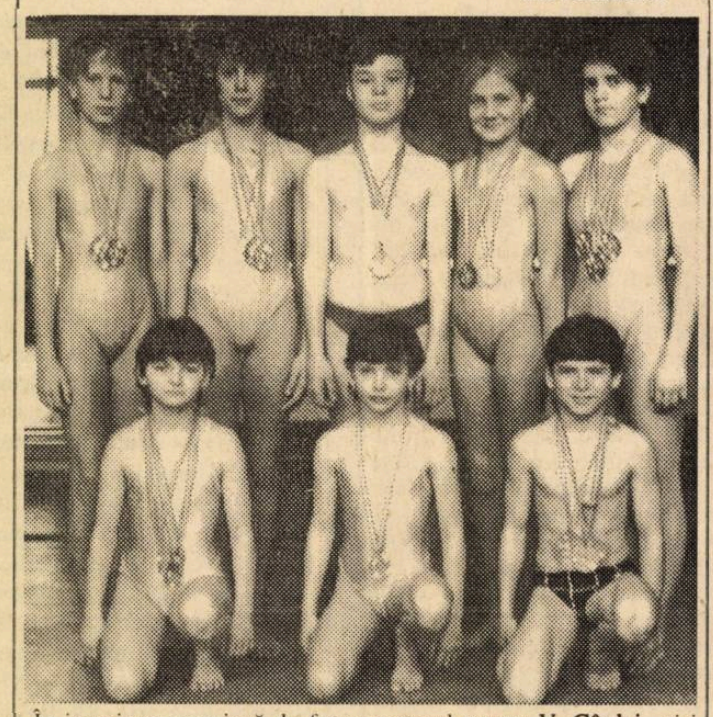

În imaginea surprinsă de fotoreporterul nostru **V. Cârdei** vi-i prezentăm pe medaliaţii campioni. **Rândul de sus**, de la st. spre dr. Adela Găvozdea, Alexandra Constantinescu, Tiberiu Şandru, Carmela Barbu, Anca Ţilea, **rândul de jos** Marinela Mircioagă, Laura Sâia şi Alexandru Prodea.

Să mai notăm că deplasarea sportivilor noştri la Bucureşti a fost sponsorizată de S.C. CONEX S.R.L. şi S.C. TIBDOR S.R.L., ambele din Sibiu.

La 24 octombrie - start în Divizia B de volei

La Federaţia Română de Volei au fost trase la sorţi echipele participante în noul campionat naţional de volei - Divizia B, care va cuprinde două serii a câte 10 echipe. Voleibalistele de la C.S.M. Libertatea Sibiu participă în seria a II-a, împreună cu formaţiile: C.S.Ş - C.S. Unirea Record Cluj; C.S.U - C.S.Ş. Tg. Mureş; Olimpia Rapid Oradea; Romradiatoare Comprest Braşov; Prescon Braşov: Universitatea Timişoara; C.S.Ş 2. CRD Baia Mare şi Armătura Zalău. Cea de a zecea formaţie, Oltcit Craiova s-a retras. Iată şi programul de desfăşurare: TUR: 24 şi 31 octombrie, 7, 14, 21 şi 28 noiembrie, 5, 12 şi 19 decembrie. RETURUL: 6, 13, 20 şi 27 februarie, 6, 13, 20 şi 27 martie, 10 aprilie. "Cupa României" - la feminin se va desfăşura în 6 faze şi anume: **faza I** (echipele din Divizia B) 26 septembrie şi 3 octombrie; **faza a II-a** (idem) 10 şi 17 octombrie; **faza a III-a** (participă şi echipele din Divizia A) 27 octombrie - 3 noiembrie; **faza a IV-a** (participă şi formaţiile din Superligă) 19 decembrie - 15 ianuarie; **faza a V-a** 26 ianuarie şi 2 februarie; **faza a VI-a** (finală) se va desfăşura la Bucureşti sub forma unui turneu de 4 echipe în perioada 20-22 februarie.

Ilie IONESCU

Divizia C la ora bilanţului

Prima favorită a trecutului sezon competiţional "U" Hidrocon a terminat, după o evoluţie contradictorie şi sub valoarea individualităţilor ce o alcătuiau, abia pe treapta a treia a clasamentului, trecându-şi în cont următorul bilanţ final:

22 12 5 5 57:24=29

Exceptând înfrângerea suferită în faţa Carbometului, formaţia studenţească şi-a valorificat în totalitate avantajul propriului teren, obţinând 20 puncte. A cucerit în deplasare 9 puncte (câte două la Geromed şi Tractorul şi câte unul cu Relee-Gloria, Sparta, Carpaţi, Construcţii şi Carbomet). Cea mai categorică victorie: 8-0 cu Unirea. Cea mai ruşinoasă şi netă înfrângere a înregistrat-o la Cisnădie: 0-5 cu Textila. A avut cel mai productiv atac din campionat câştigând detaşat şi alte partide (7-0 cu Geromed; 5-1 şi 7-1 cu Tractorul; 4-0 Vitrometan ş.a.). A cumulat un număr record de cartonaşe galbene: 42. S-au distins în acest domeniu: R. Luca cu 6, respectiv D. Almăşan cu 5 avertismente. Din cauza lor unii jucători au suportat 6 etape de suspendare. A avut 3 jucători eliminaţi (D. Almăşan în campionat, R. Luca şi F. Iancu într-una din semifinalele judeţene ale Cupei României). În cele 22 de întâlniri a folosit 28 jucători (lotul cel mai numeros înregistrat în eşalonul divizionar C). În ciuda numărului mare, nici un jucător nu s-a dovedit capabil să-şi asume rolul de lider al echipei, pentru a insufla acestuia credinţa şi dorinţa victoriei finale. Şi când aceştia se iveau, erau rapid promovaţi în eşaloanele superioare (T. Chioar, R. Brumar, A. Mihuleţ sau C. Ganţă). Unii cred că lotul numeros şi eclectic alcătuit este singura cauză a inconstanţei manifestată de formaţie. Ar fi un adevăr numai pe jumătate rostit. Noi considerăm că pe lângă ieşirile din formă sau scăderea randamentului unor jucători de bază, echipa, ansamblul ei a dovedit o insuficientă pregătire fizică, o crasă labilitate psihică şi - pe fondul unei infatuări deloc justificate - o periculoasă desconsiderare a partenerilor de întreceri. Am cita în acest sens partida de la Sibiu cu Carbomet, ambele dispute cu Construcţii, precum şi deplasările de la Ocna şi Mîrşa (la ultima conturile erau deja încheiate), toate cinci adevărate "mostre" ale neputinţei, superficialităţii şi aroganţei , care au condus la pierderea titlului şi clasarea "unsprezecelui" studenţesc pe un loc mai puţin onorant.

Din cei doi portari folosiţi l-am evidenţia pe C. Topîrceanu care, în ciuda gafei din meciul de debut cu Vitrometan a avut o evoluţie ascendentă, marcată de câteva excelente prestaţii. Nesigur şi lipsit de şansă H. Nedelcu. Linia defensivă s-a dovedit elastică şi funcţională, remarcându-se cu prioritate V. Rus, D. Almăşan, F. Mareşiu, A. Sabău şi S. Popa (mai slab spre final).

Compartimentul median a fost, în prima parte a întrecerii, motorul care funcţionând ireproşabil a dat viaţă şi ritm întregului angrenaj al echipei. Plecările lui T. Chioar, R. Brumar, C. Ganţă şi A. Mihuleţ s-au resimţit, înlocuitorii lor neputându-le suplini lipsa.

Harnici şi deosebit de utili s-au dovedit F. Iancu, M. Barac şi D. Rodean. Cu prea dese dispariţii din joc, D. Popa şi C. Bran, doi vechi protagonişti de la care se aşteaptă mai mult. Linia de atac, pe care a mizat extrem de mult antrenorul a beneficiat de R. Luca, un talent indiscutabil, jucător înzestrat cu certe calităţi (viteză, dribling derutant, capacitate de efort) dar extrem de capricios, alternând evoluţiile de excepţie urmate de goluri spectaculoase cu altele mult mai terne, apatice, dese nesincronizări şi ratări incredibile. În ciuda anilor care au trecut peste el D. Băran a rămas încă un atacant cu mare apetit pentru gol. Certe perspective de creştere au dovedit M. Stoica şi S. Fulea, fini tehnicieni, cu imprevizibile apariţii în faţa porţilor adverse, precum şi foarte tinerii R. Cosma şi M. Vintilă aflaţi încă la vârsta junioratului. De altfel de ei şi alţii din aceeaşi promoţie îşi leagă speranţele de viitor instructorul I. Barac, trădat în intenţii în trecutul sezon de mulţi din elevii săi. (va urma) **V.M.**

PRIMUL "8.000" PENTRU ROMÂNIA

"Oare vom învinge acest uriaş? Mi se par atât de ostili aceşti gheţari! ... Alpii nu sunt nimic în faţa acestor munţi! ..." (Lionel Terray - celebru alpinist francez)

O NOAPTE DE COŞMAR

27 Iulie. A 2-a zi în tabăra de bază (4850m), după ultima noastră tentativă pe Broad Peak. Reuşisem să ating tabăra III (7350m) pentru a doua oară şi să dorm acolo singur, fără sac de dormit. De aproape 5 săptămâni activez la altitudini cu mult superioare Mont Blanc-ului (4807m, cucerit în 1786!) şi tabăra de bază este pentru mine ca raiul pe Pământ. Fiecare incursiune pe Broad Peak începe şi se termină aici, la 4850m, noul nivel de referinţă al existenţei mele. Dimineaţă ne vizitează tabăra câţiva americani, printr-o firmă specializată din New York. Doi dintre aceştia sunt chimişti şi sunt încântat să aud de la ei aprecieri pozitive la adresa sponsorilor mei din sfera chimiei ale căror ecusoane le port: RIFIL, FIBREX şi MELANA. După-amiază fac cu Dave şi Nels o plimbare "reconfortantă" până la 5000m, la tabăra de bază a lui K2 (8611m), al doilea munte al lumii. Vizităm expediţia ruso-americană (ruşii îmi urează un "sincer succes" pe Broad Peak, mai ales că ei nu au în palmares acest optmiar!), apoi mergem la tabăra expediţiei suedezo-mexicane. Liderul lor - Ricardo - ne spune că ei au permis şi pentru Broad Peak, pe care vor declanşa operaţiuni după tentativa pe K2. Au mai încercat Broad Peak-ul anul trecut, fără succes şi ne asigură că nu vom putea atinge vârful fără a mai monta încă o tabără intermediară (a 4-a). Aceasta ar însemna să cărăm echipament suplimentar la peste 7500m, ceea ce nu ne surâde deloc şi suntem hotărâţi ca de la tabăra III (7350m) să atingem vârful (8o47m) şi apoi să revenim într-o singură zi. Deci, nu punem la suflet aprecierile mexicanului care, oricum, vorbeşte funcţie de potenţialul propriu. La suedezi ne interesăm de prognoza meteo pentru următoarele 5 zile, care nu este prea optimistă, mai ales în ultima parte a intervalului. Suedezii primesc zilnic - prin satelit - un buletin meteo complet (temperatura, umiditatea, viteza şi direcţia vântului), pentru diferite trepte de altitudine (între 5000-9000m), inclusiv prognoza pe 5 zile! Seara, în cort, le povestesc americanilor diverse despre România. Sunt extrem de interesaţi, mai ales că singurii români de care îşi amintesc sunt Dracula, Ilie Năstase, Nadia Comăneci şi Ceauşescu. Mâine pornim ultima tentativă.

Serialul nostru (16)

28 Iulie. Urcăm la tabăra I (5800m) eu, Dave şi Scott. Câţiva spanioli de la ambele expediţii iberice (1. Madrid, 2. Barcelona) urcă şi ei la 6200m (tabăra lor I).

29 Iulie. Tabăra I - tabăra II (6750m). După-amiază începe să ningă.

30 Iulie. Zăpada trece de genunchi. Cele două corturi ale noastre sunt aproape acoperite. Ieşim să le degajăm. Ceaţă densă. Începe furtuna; istoria se repetă. Totuşi, nu coborâm deşi riscul avalanşelor este alarmant. Suntem decişi să rezistăm, singura noastră şansă de a reuşi.

31 Iulie - 1 August. Urcăm cu foarte mari eforturi la tabăra III (7350m), împreună cu doi barcelonezi din expediţia catalană. Sunt aici pentru a 3-a oară! De data aceasta găsim cortul (lăsat de mine) la locul lui, deşi este îngropat în zăpadă. În el va dormi Scott. La 4 m mai jos, montăm al doilea cort (simplu, pentru o singură persoană) în care vor sta doi: eu şi Dave. Spaniolii instalează un cort Salewa de 2-3 persoane, la cca 5 m mai jos de noi. Toată tabăra se află în zona unei crevase astupate cu zăpadă, pe o pantă de gheaţă şi frig de cca 45-50 grade. Topim zăpadă şi pregătim ceva lichide (ceai + supă). Americanii iau concentrate energizante şi Diamox (acetazolamidă), un medicament folosit pentru prevenirea răului acut de munte. Este foarte frig (sub minus 35 grade C), sângele devine mai vâscos, mişcările noastre mai lente, efortul consumat pentru fiecare acţiune fizică aparent banală este considerabil. Apatia şi lipsa de voinţă îşi fac simţită prezenţa. Spre seară începe să ningă. Planul nostru pentru mâine: asaltul final! Reuşim să ne cuibărim în sacii de dormit deşi înghesuiala în cortul nostru este de nedescris. Eram pe punctul de a aţipi când îl auzim pe Scott strigând disperat din cortul alăturat (care fusese acoperit complet de zăpadă): "Constantin, Dave! Mor!". Ne echipăm în cea mai mare grabă posibilă la 7350m şi în acest spaţiu restrâns, redus acum şi mai mult datorită zăpezii care apăsa pe cort. Afară nici nu vedem cortul lui Scott. Noroc că ştim exact unde este. Săpăm cu pioleţii şi o lopăţică şi reuşim să-l scoatem pe Scott teafăr. Este trecut de miezul nopţii. Viscoleşte şi temperatura este de minus 42 grade C. Scott este preluat de cei doi spanioli care au "sărit" şi ei să dea o mână de ajutor. Va rămâne până dimineaţă în cortul spaniol. Eu rămân afară încă cca. o oră, cu Dave, pentru a încerca să degajăm cortul nostru, aflat acum şi el în pericol. Reintrăm în cort dar nu reuşim să ne învelim cu sacii de dormit, lăţimea în interiorul cortului (de cca. 0,5m) ne permite doar să stăm faţă în faţă, rezemaţi de pereţii cortului. Aşa am stat, în imposibilitate de a ne mişca, ore în şir, cu riscul permanent de a fi acoperiţi de zăpada care a "curs" nonstop toată noaptea. Datorită spaţiului extrem de redus, Dave a presat uşor, cu corpul său piciorul meu stâng, suficient însă pentru a opri circulaţia normală a sângelui. Dimineaţă este tot ger, deabia pe la 9 apare soarele. Ieşim din cort. Afară, soarele este orbitor.

Va urma.

Ticu Lăcătuşu
(Episodul 17: Victoria)

SPORT MAPAMOND

Jorginho este unul dintre puţinii jucători care au reuşit să se adapteze în campionatul de fotbal al Germaniei şi stilului de viaţă din această ţară. Stabilit încă de anul trecut - împreună cu familia - la Munchen, el este unul dintre oamenii de bază ai echipei Bayern care şi-a propus ca în această ediţie să nu mai rateze titlul

Profil "Ne-am propus un loc în cupele europene ..."

Massimo Orlando s-a născut la 21 mai 1971 la San Dona Di Piave (Venezia). A început să joace fotbal la Ceggia şi a trecut, pe rând, pe la Fossaltta di Piave, Coneghiano, Reggiana, Juventus şi Fiorentina. A debutat în prima partidă Napoli-Fiorentina. Posedă un automobil Mercedes, are ca hobby tenisul, jucătorul preferat - Antognoni, mâncarea preferată - pastele italieneşti, actorul preferat - Mell Gibson, actriţa preferată - Ornella Muti, momentul cel mai fericit - debutul în fotbalul profesionist, momentul cel mai greu - retrogradarea.

Suporterii lui, îl aseamănă pe Massimo marilor fotbalişti, purtători ai tricoului cu nr.10: De Sisti, Antognoni, Baggio. Opinia lui este însă alta: "Jucătorul ideal trebuie să aibă startul lui Antognoni, şutul lui Van Basten, fantezia lui Roberto Baggio, inteligenţa lui Platini şi simţul tactic al lui Baresi".

- La Fiorentina, Lazaroni te-a folosit vârf retras, apoi a venit Radice şi te-a făcut conducător de joc. Pe care îl preferi?

_ Pe cel de conducător de joc. În primul meu an, cu Lazaroni am marcat 8 goluri. Atunci trebuia să-i ajut pe atacanţii din prima linie care se numeau Borgonovo, Lăcătuş, Buso sau Nappi. După venirea lui Batistuta şi Branca, am fost retras câţiva metri. Acum un an nu eram în cea mai bună condiţie fizică şi aveam şi unele probleme personale. Am jucat un campionat slab. Unii mau şi văzut plecat de la Fiorentina, dar vicepreşedintele Vittorio Cecchi Gori m-a asigurat că, atâta vreme cât este el la conducere, nimeni nu-mi va lua tricoul cu nr. 10.

- E adevărat că antrenorul Bolchi, de la Reggiana, te-a lansat?

- Îi datorez enorm lui Bruno Bolchi. El mă folosea ca mijlocaş ofensiv. Înainte de a trece la Reggiana n-am jucat decât în echipe de amatori. Bolchi m-a titularizat într-o echipă care lupta pentru promovare în seria A. A fost un mare curaj.

- La Juventus n-ai jucat ...

- Antrenorul Maifredi a avut, probabil, o proastă părere despre mine ca jucător, de vreme ce nu m-a utilizat decât o jumătate de meci de cupă.

- În urmă cu un an erai în relaţii foarte bune cu antrenorul Lazaroni, dar el a fost dat afară ...

- Nu ascund că am avut raporturi excepţionale cu Lazaroni. Si acum mai vorbim, din când în când, la telefon. Dacă, la început Bolchi şi Scala mi-au influenţat mentalitatea şi temperamentul, Lazaroni mi-a ameliorat sensibil inteligenţa tactică.

- Chibiţii zic că brazilianul vă acorda prea mare libertate.

- Nu-i adevărat. Dar chiar dacă ar fi fost aşa, este de datoria fiecăruia să acţioneze ca un veritabil profesionist.

- După părerea multora, tu ai fost cel care a profitat cel mai mult de această libertate ...

- Când lucrurile merg prost, imediat apar presupunerile şi ştirile false. Am mai spus-o: am avut probleme personale. N-a fost vorba de "dolce vita". Mă enervează cei care vorbesc doar ca şă se află în treabă.

- Dar cu Radice cum te-ai înţeles?

_ A fost o surpriză pentru mine. Mi-l descriseseră ca pe "un sergent de foc". În realitate este un antrenor care te face să trăieşti, caută mereu dialogul, încearcă să stabilească raporturi de grup.

- Ce părere ai de Fiorentina?

- Nu ştiu ce să mai cred. Obiectivul nostru era să jucăm într-o cupă europeană. Lucrurile au mers din rău în mai rău, deşi echipa a practicat un joc spectaculos, cu nimic inferior celui etalat de Inter, Juventus ori Sampdoria. Ceea ce a lipsit jocului nostru a fost convingerea, angajamentul. Aşa am pierdut multe puncte importante. Repet, echipa nu merita această retrogradare.

- Se zvonea că vei fi chemat la lotul reprezentativ.

- M-aş bucura, deşi, acum, jucând în seria B, va fi mai greu să atrag atenţia.

- Ai de gând să rămâi la Fiorentina?

- Contractul meu expiră abia în 1994 şi intenţionez să-l onorez până la capăt. Nu voi pleca decât dacă clubul renunţă la mine din raţiuni băneşti. Ceva probleme mai trebuie puse la punct între Cecchi Gori şi Agnelli, preşedintele lui Juventus. Din câte am auzit, Juventus m-ar lăsa să continui la Fiorentina în schimbul a 15 milioane dolari. E mult, e puţin, vom vedea.

Şi în fotbal, ziua bună se cunoaşte de dimineaţă. Numai că pentru a forma jucători adevăraţi, trebuie să le oferim condiţii mai bune de pregătire copiilor. In foto, fază la un meci între două echipe de copii ale clubului francez Bordeaux.

O floare rară: fair-play-ul

În Turcia, primul campionat naţional oficial de culturism a avut loc în anul 1969, iar campion absolut a devenit Ahmet Enunlu. Apoi, însoţit de arhitectul Zeki Yonet, la Essen, a participat la "europene" unde, spre surprinderea tuturor, a obţinut medalia de argint. Prinzând şi mai mult curaj, Ahmed pleacă şi la "mondiale" unde a ocupat un excelent loc 4.

Ahmet Enunlu s-a născut la Istanbul, la 3 iulie 1948. Elev fiind, a jucat baschet şi volei, pentru ca, de la 16 ani, să se dedice în exclusivitate culturismului. S-a antrenat singur, cu perseverenţă şi tenacitate, organizându-şi şi pregătirea după o "reţetă" proprie. Nimeni nu cunoaşte secretul acestei reţete, dar iată datele sale antropometrice la distanţă de 14 ani:

Înălţime	1,67 m - 1,75 m
Greutate	63 kg - 87 kg
Perimetru gât	39 cm - 42 cm
Perimetru torace la inspiraţie	101 cm - 133 cm
Perimetru torace la expiraţie	98 cm - 129 cm
Perimetrul braţului	33 cm - 48 cm
Perimetrul antebraţului	28 cm - 39 cm
Perimetrul taliei	72 cm - 78 cm
Perimetrul coapsei	59 cm - 66 cm
Perimetrul gambei	35 cm - 42 cm

În 1970, la Belgrad, câştigă detaşat titlurile european şi mondial, dar nu pe cel absolut care i-a revenit lui Franco Columbu (Italia). La categoria mijlocie era de-acum în centrul atenţiei tuturor pentru că îl învinsese pe faimosul Chuck Sipes, posesor al titlurilor Mr. America şi Mr. Univers.

La Campionatele Mondiale din 1971 de la Paris, Ahmet a fost medaliat cu aur, dar pe podiumul de premiere se produce un gest incredibil: culturistul turc a refuzat medalia şi titlul mondial, declarând că s-a comis o regretabilă eroare, deoarece negrul Albert Beckles, ocupantul locului 2 i-a fost superior, atât în privinţa masei musculare, cât şi a definirii. Stupoare printre spectatori şi printre membrii juriului. Era pentru prima dată când un sportiv renunţa la titlul mondial şi să-l cedeze învinsului său. Arbitrii deliberează îndelung şi-i dau dreptate lui Ahmet: Albert Beckles este campion mondial. După câteva minute, revenit pe scenă în concursul pentru titlul absolut, negrul originar din Barbados prezintă un program care ridică sala în picioare: titlul suprem este al lui! UN singur om putea în acea seară să-i bareze drumul spre victorie, iar acela nu acceptase s-o facă într-un mod neloial, lipsit de sportivitate.

Carîera lui Enunlu a continuat: Mr. Univers în 1974, locul 3 la Campionatele Mondiale din 1976 ... Dar mai mult decât succesele lui, în amintirea tuturor, a rămas acel gest de fair-play dintr-o seară a anului 1971.

Din păcate, într-o lume bântuită de spasme, de boli, de războaie, dominată de intoleranţă şi avariţie, fair-play-ul este o floare tot mai rară ...

(n.i.d)

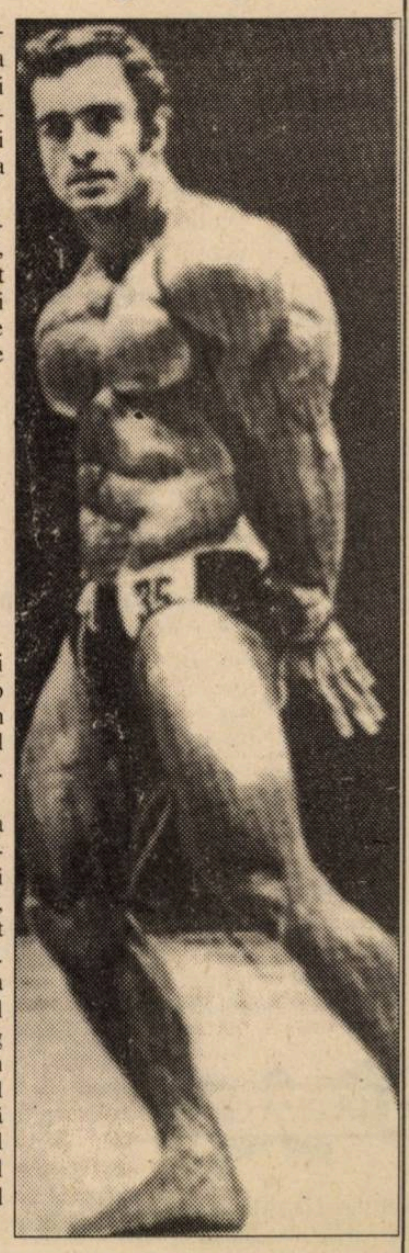

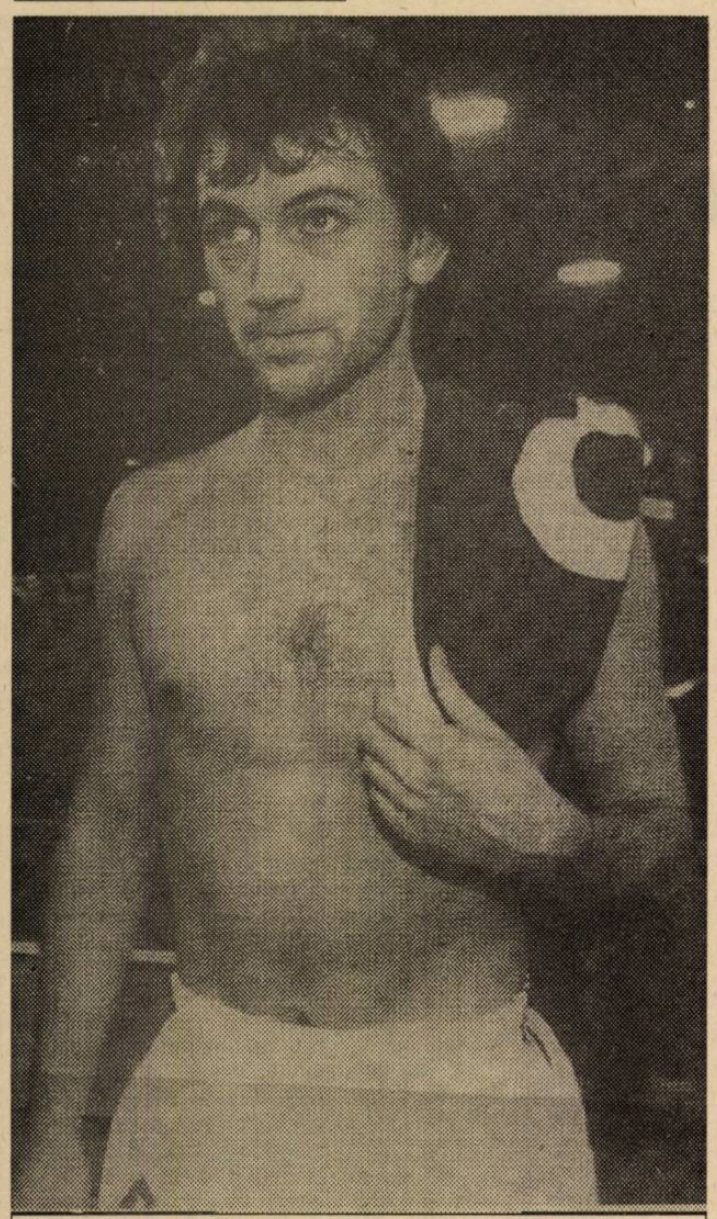

Mijlocaşul ofensiv Marc Degryse de la Anderlecht Bruxelles este una dintre piesele de bază în angrenajul reprezentativei Belgiei. Aflat la apogeul posibilităţilor sale (la 4 septembrie a.c. va împlini 27 ani), Marc a contribuit substanţial la prestaţiile bune din ultima vreme ale reprezentativei ţării sale care se poate considera calificată pentru turneul final al C.M. '94.

Ghinion sau neputinţă în Spania?

Campionatul spaniol de fotbal s-a încheiat, ca şi anul trecut, cu o lovitură de teatru, Real Madrid pierzând titlul în ultima etapă , tot în disputa indirectă cu Barcelona. Înaintea actului final, echipa lui Mendoza avea un punct avans faţă de cea a lui Jose Luis Nunez. Dar, în vreme ce Barcelona a învins acasă pe Real Sociedad (gol marcat de bulgarul Stoicikov, în min. 10), Real Madrid a pierdut la Tenerife (2-0), aceasta din urmă obţinând dreptul de a participa la Cupa UEFA. Culmea este că şi în ediţia trecută a campionatului tot Tenerife o "făcea" campioană pe Barcelona, devenind un fel de "naşi" pentru madrileni.

Astfel, FC Barcelona, cu olandezul Johan Cruyff la conducerea tehnică, cucereşte cel de-al 13-lea titlu de campioană a Spaniei. Din palmaresul ei mai notăm: 22 cupe ale Spaniei, o Cupă a Campionilor Europeni (1992), 3 Cupe ale Cupelor (1979, 1982, 1990), 4 Cupe UEFA (1958, 1960, 1966 şi 1971).

Încet-încet, FC Barcelona se apropie de palmaresul Realului Madrid care, cândva, era vioara întâi în fotbalul spaniol şi chiar european, dar se pare că în ultima vreme este urmărit de ghinion, dacă nu cumva la mijloc este vorba şi de o neputinţă cronică. Deşi Michel a fost desemnat cel mai bun fotbalist al anului, deşi Zamorano a dovedit în acest sezon un mare apetit de gol, deşi Butragueno a fost, şi el, în formă, Real Madrid n-a rezistat presiunii acestei curse de urmărire maraton. Se dovedeşte, din nou, că olandezul Cruyff este nu numai un fin tehnician, ci şi un bun psiholog, reuşind să-şi menţină jucătorii "în priză" până după căderea finală a cortinei.

Deci, să reamintim echipa de bază a campionilor Spaniei: Zubizarreta - Ferrer, Rodriguez, Koeman, Guardiola - Amor, Bakero, Beguiristain, Eusebio - Michael Laudrup, Stoicikov.

Pentru ediţia 1993/94 a Cupei Campionilor Europeni, echipa catalană va constitui - cu siguranţă - un os greu de înghiţit...

PROGRAMUL TURULUI DIVIZIEI NAŢIONALE

ETAPA I (15 august)

Dacia-Unirea	- F.C. Braşov
Dinamo	- Steaua
Electroputere	- Farul
"Poli" Timişoara	- Univ.Craiova
Ceahlăul	- Progresul
"U" Cluj	- Rapid
U.T.A.	- Petrolul
INTER SIBIU	- Oţelul Galaţi
Sportul Studenţesc	- Gloria Bistriţa

ETAPA a II-a (22 august)

F.C.Braşov	- Dinamo
Steaua	- Electroputere
Farul	- "Poli" Timişoara
Univ. Craiova	- "U" Cluj
Progresul	- U.T.A.
Rapid	- Ceahlăul
Petrolul	- **INTER SIBIU**
Oţelul Galaţi	- Sportul Studenţesc
Gloria Bistriţa	- Dacia-Unirea

ETAPA a III-a (29 august)

Dacia-Unirea	- Oţelul Galaţi
Dinamo	- Gloria Bistriţa
Electroputere	- F.C. Braşov
Ceahlăul	- Univ. Craiova
"U" Cluj.	- "Poli" Timişoara
U.T.A.	- Rapid
INTER SIBIU	- Progresul
Sportul Studenţesc	- Petrolul
Steaua	- Farul

ETAPA a IV-a (1 septembrie)

"Poli" Timişoara	- Ceahlăul
F.C. Braşov	- Steaua
Farul	- "U" Cluj
Univ.Craiova	- U.T.A.
Progresul	- Sportul Studenţesc
Rapid	- **INTER SIBIU**
Petrolul	- Dacia-Unirea
Oţelul Galaţi	- Dinamo
Gloria Bistriţa	- Electroputere

ETAPA a V-a (11-12 septembrie)

Dacia-Unirea	- Progresul
Dinamo	- Petrolul
Electroputere	- Oţelul Galaţi
Ceahlăul	- "U" Cluj
U.T.A.	- "Poli" Timişoara
INTER SIBIU	- Univ.Craiova
Sportul Studenţesc	- Rapid
F.C. Braşov	- Farul
Steaua	- Gloria Bistriţa

ETAPA a VI-a (19 septembrie)

"Poli" Timişoara	- **INTER SIBIU**
"U" Cluj	- U.T.A.
Farul	- Ceahlăul
Univ. Craiova	- Sportul Studenţesc
Progresul	- Dinamo
Rapid	- Dacia-Unirea
Petrolul	- Electroputere
Oţelul Galaţi	- Steaua
Gloria Bistriţa	- F.C. Braşov

ETAPA a VII-a (25-26 septembrie)

Dacia-Unirea	- Univ. Craiova
Dinamo	- Rapid
Electroputere	- Progresul
U.T.A.	- Ceahlăul
INTER SIBIU	- "U" Cluj
Sportul Studenţesc	- "Poli" Timişoara
F.C. Braşov	- Oţelul Galaţi
Steaua	- Petrolul
Gloria Bistriţa	- Farul

ETAPA a VIII-a (3 octombrie)

"Poli" Timişoara	- Dacia_Unirea
Ceahlăul	- **INTER SIBIU**
"U" Cluj	- Sportul Studenţesc
Farul	- U.T.A.
Univ. Craiova	- Dinamo
Progresul	- Steaua
Rapid	- Electroputere
Petrolul	- F.C. Braşov
Oţelul Galaţi	- Gloria Bistriţa

ETAPA a IX-a (6 octombrie)

Dacia-Unirea	- "U" Cluj
Dinamo	- "Poli" Timişoara
Electroputere	- Univ. Craiova
INTER SIBIU	- U.T.A.
Sportul Studenţesc	- Ceahlăul
F.C. Braşov	- Progresul
Steaua	- Rapid
Oţelul Galaţi	- Farul
Gloria Bistriţa	- Petrolul

ETAPA a X-a (16-17 octombrie)

"Poli" Timişoara	- Electroputere
Ceahlăul	- Dacia-Unirea
"U" Cluj	- Dinamo
U.T.A.	- Sp.Studenţesc
Farul	- **INTER SIBIU**
Univ. Craiova	- Steaua
Progresul	- Gloria-Bistriţa
Rapid	- F.C. Braşov
Petrolul	- Oţelul Galaţi

ETAPA a XI-a (23-24 octombrie)

Dacia-Unirea	- U.T.A.
Dinamo	- Ceahlăul
Electroputere	- "U" Cluj
Sportul Studenţesc	- **INTER SIBIU**
F.C. Braşov	- Univ. Craiova
Steaua	- "Poli" Timişoara
Petrolul	- Farul
Oţelul Galaţi	- Progresul
Gloria Bistriţa	- Rapid

ETAPA a XII-a (30-31 octombrie)

"Poli" Timişoara	- F.C. Braşov
Ceahlăul	- Electroputere
"U" Cluj	- Steaua
U.T.A.	- Dinamo
INTER SIBIU	- Dacia-Unirea
Farul	- SportulStudenţesc
Univ. Craiova	- Gloria Bistriţa
Progresul	- Petrolul
Rapid	- Oţelul Galaţi

ETAPA a XIII-a (7 noiembrie)

Dacia-Unirea	-Sportul Studenţesc
Dinamo	- **INTER SIBIU**
Electroputere	- U.T.A.
F.C. Braşov	- "U" Cluj
Steaua	- Ceahlăul
Progresul	- Farul
Rapid	- Rapid
Petrolul	- Univ. Craiova
Oţelul Galaţi	- Poli "Timişoara"
Gloria Bistriţa	

ETAPA a XIV-a (10 noiembrie)

Dacia-Unirea	- Farul
"Poli" Timişoara	- Oţelul Galaţi
Ceahlăul	- F.C. Braşov
"U" Cluj	- Gloria Bistriţa
U.T.A.	- Steaua
INTER SIBIU	- Electroputere
Sportul Studenţesc	- Dinamo
Univ. Craiova	- Petrolul
Rapid	- Progresul

ETAPA a XV-a (20-21 noiembrie)

Dinamo	- Dacia-Unirea
Electroputere	- Sportul Studenţesc
F.C. Braşov	- U.T.A.
Steaua	- **INTER SIBIU**
Farul	- Rapid
Progresul	- Univ. Craiova
Petrolul	- "Poli" Timişoara
Oţelul Galaţi	- "U" Cluj
Gloria Bistriţa	- Ceahlăul

ETAPA a XVI-a (28 noiembrie)

Dacia-Unirea	- Electroputere
Dinamo	- Farul
"Poli" Timişoara	- Progresul
Ceahlăul	- Oţelul Galaţi
"U" Cluj	- Petrolul
U.T.A.	- Gloria Bistriţa
INTER SIBIU	- F.C. Braşov
Sportul Studenţesc	- Steaua
Univ. Craiova	- Rapid

ETAPA a XVII-a (4-5 decembrie)

Electroputere	- Dinamo
F.C. Braşov	- Sportul Studenţesc
Steaua	- Dacia-Unirea
Farul	- Univ. Craiova
Progresul	- "U" Cluj
Rapid	- "Poli" Timişoara
Petrolul	- Ceahlăul
Oţelul Galaţi	- U.T.A.
Gloria Bistriţa	- **INTER SIBIU**

* EUROSPORT *

Luni, 2 august

9.30 Aerobic 10.00 Golf 12.00 Tenis 13.00 Magazinul sporturilor cu motor 14.00 Natație 16.30 Tenis 18.00 Natație 19.00 Automobilism 20.00 Eurofun 20.30 Ştiri sportive 21.00 Motociclism 23.00 Box 0.00 Fotbal 1.00 Golf 2.00 Ştiri sportive.

Marţi, 3 august

9.30 Aerobic 10.00 Golf 12.00 Atletism 13.00 Fotbal 14.00 Natație 16.30 Volei pe plajă 17.00 Fotbal 18.00 Natație 20.00 Eurofun 20.30 Ştiri sportive 21.00 Tenis 23.00 Box 0.00 Biliard CM 2.00 Ştiri sportive.

Miercuri, 4 august

9.30 Aerobic 10.00 Echitație 11.00 Tenis 13.00 Fotbal 14.00 Natație 16.30 Aerobic 17.00 Baschet 18.00 Natație 20.00 Automobilism 20.30 Ştiri sportive 21.00 Fotbal american 23.00 Box thailandez 0.00 Automobilism 1.00 Baschet 2.00 Ştiri sportive.

Joi, 5 august

9.30 Aerobic 10.00 Golf magazin 11.00 Baschet 12.00 Auto: CE F3000 13.00 Baschet şi fotbal 14.00 Tenis 18.00 Natație 20.00 Ciclism montan 20.30 Ştiri sportive 21.00 Tenis 22.30 Tenis-magazin 23.00 Box 0.30 Baschet 1.00 Baschet 2.00 Ştiri sportive.

Vineri, 6 august

9.30 Aerobic 10.00 Eurofun 10.30 Baschet 11.00 Ciclism montan 11.30 Tenis 12.00 Fotbal american 14.00 Tenis 18.00 Natație 20.00 Moto: magazin 20.00 Ştiri sportive 1 21.00 Magazinul sporturilor cu motor 23.00 Box 0.00 Automobilism 1.00 Baschet 2.00 Eurofun.

Sâmbătă, 7 august

9.30 Aerobic 10.00 Magazinul sporturilor cu motor 11.00 Moto-magazin 11.30 Auto 12.00 Automobilism 13.00 Box 14.00 Tenis 16.00 Ciclism 17.30 Natație 19.30 Golf 20.30 Atletism 23.30 Tenis 3.00 Închiderea programului.

Duminică, 8 august

9.30 Aerobic 10.00 Golf 11.00 Baschet profesionist american 11.30 Atletism 13.00 Tenis 14.30 Natație 16.30 Tenis 18.00 Golf BMW Open 19.00 Natație 20.00 Automobilism 22.00 Automobilism 23.00 Tenis 0.30 Box 1.30 Golf BMW Open

* EUROSPORT *

LUNI 2 august: 14.00 Actualităţi 14.15 Ora de muzică 15.00 Cursuri de limbi străine 15.45 O samă de cuvinte 16.00 Actualităţi 16.05 Album de vacanţă 16.35 Civilizaţie montană 17.05 Magazin în limba maghiară 18.35 Tezaur folcloric 19.00 Studioul economic 19.30 Desene animate * PERINE 20.00 Actualităţi 20.35 Sport 20.40 Teatru liric * RIGOLETTO de Giuseppe Verdi 22.50 Azi în prim plan 23.35 Repriza a treia 0.15 Actualităţi 0.30 Închiderea programului.

MARŢI 3 august: 7.00 TVM * Telematinal 10.00 TVR Iaşi 11.00 TVR Cluj-Napoca 12.00 Lumină din lumină 13.00 Ecran de vacanţă 13.35 Desene animate 14.00 Actualităţi 14.15 Ora de muzică 15.00 Album de vacanţă 16.00 Actualităţi 16.05 Convieţuiri-magazin 17.05 Cabinet juridic 17.35 Salut, prieteni! 18.35 De la lume adunate 19.00 O manifestare de prestigiu 19.30 Desene animate * PERINE 20.00 Actualităţi 20.35 Rosturi, rostiri 20.40 Sport 20.45 Film serial * DRAGOSTE LA PRIMA VEDERE 21.30 Universul cunoaşterii 22.35 Meridianele dansului 23.05 Salut, prieteni! 23.50 Actualităţi 24.00 Închiderea programului.

MIERCURI 4 august: 7.00 TVM * Telematinal 10.00 TVR Iaşi 11.00 TVR Cluj-Napoca 12.00 La Sept 13.00 Ecran de vacanţă 13.30 Desene animate 14.00 Actualităţi 14.15 Ora de muzică 15.00 Album de vacanţă 15.40 O samă de cuvinte 16.00 Actualităţi 16.05 Oameni de lângă noi 16.35 Panoramic muzical 17.05 Sport-club 18.00 Reflector 18.30 Arhive folclorice 19.00 Documentar artistic 19.30 Desene animate * PERINE 20.00 Actualităţi 20.35 Sport 20.40 Azi în prim plan 21.25 Telecinemateca * DOAMNA DISPĂRUTĂ 23.15 Simpozion 24.00 Actualităţi 0.15 Închiderea programului.

JOI 5 august: 7.00 TVM * Telematinal 10.00 TVR Iaşi 11.00 TVR Cluj-Napoca 12.00 Film serial MAGUY 13.00 Ecran de vacanţă 13.30 Desene animate 14.00 Actualităţi 14.15 Ora de muzică 15.00 Album de vacanţă 15.45 Cursuri de limbi străine 16.00 Actualităţi 16.05 Repere moldave 16.35 Repere transilvane 17.05 Magazin cinematografic. Ecranul 18.05 Povestea vorbei 18.35 Tele-discul muzicii populare 19.00 Itinerare spirituale 19.30 Desene animate * PERINE 20.00 Actualităţi 20.35 Rosturi, rostiri 20.40 Sport 20.45 Film serial * DALLAS (Ep.255) 21.45 Reflecţii rutiere 22.00 Studioul economic 22.45 Şlagăre la malul mării 23.05 Confluenţe 23.50 Actualităţi 0.05 Închiderea programului.

VINERI 6 august: 7.00 TVM * Telematinal 10.00 TVR Iaşi 10.30 Transmisiune directă a slujbei religioase "Schimbarea la faţă" 12.00 Worldnet USIA 12.30 Descoperirea Planetei 13.00 Ecran de vacanţă 13.30 Desene animate 14.00 Actualităţi 14.15 Ora de muzică 15.15 Album de vacanţă 16.00 Actualităţi 16.05 Cheia succesului 16.35 Arte vizuale 17.05 Magazin în limba germană 18.05 Pro Patria 19.00 Avanpremieră 19.05 Cultura în lume 19.35 Desene animate * PERINE 20.00 Actualităţi 20.35 Sport 20.40 Film serial * SĂ FII CEL MAI BUN! (Anglia, 1991) 21.40 5 pentru un cec 22.10 GONG! 22.35g Refrenele iubirii 23.05 Actualităţi 23.20 Film artistic * IMAGINI ÎNTR-UN OCHI DE AUR (SUA, 1967)1.15 JAZZ-FAN 2.00 Închiderea programului.

SÂMBĂTĂ 7 august: 8.00 Bună dimineaţa ... de la Iaşi! 9.00 Actualităţi 9.10 Ba da! Ba nu! 10.00 Film serial pentru copii * Noile aventuri ale lui Black Beauty 10.30 Şahul de la A la Z 10.40 Pompierii vă informează 10.50 Avanpremieră 11.00 Documentar ştiinţific 11.30 Tradiţii 12.00 Ora de muzică 13.00 Emigraţie sau exil! (III) 14.00 ORA 25 TRANZIT -TV * Desene animate (14.05) * Ştiri (14.30) * Atlas (14.40) * Topul muzical european (15.10) * Film serial : CASCADORUL (15.30) * Topul muzical european (16.20) * Documentar ştiinţific: TERRA X (16.40) * Muzică uşoară românească (17.30) * Sport (17.45) * Comedie: Familia Simpson (18.15) * Mapamond (17.45) 19.15 Teleenciclopedia 20.00 Actualităţi 20.35 Editorialul săptămânii 20.40 Ora 25 Tranzit TV * Film serial : MADDIE şi DAVID * Săptămâna sportivă (21.40) * Adrian Romcescu şi invitaţii săi (22.00) * Ştiri (22.55) 23.05 Film serial: MIDNIGHT CALLER 0.05 Trei din zece pentru un show. 1.15 Închiderea programului.

DUMINICĂ 8 august: 8.00 Bună dimineaţa! 9.00 Actualităţi 9.10 Poveşti de vacanţă 10.00 Film serial * Noile aventuri ale lui Black Beauty 11.30 Viaţa satului 12.55 La fântâna dorului 13.20 Reflecţii rutiere 13.30 Învingătorul 14.00 Actualităţi 14.10 Poşta TV 14.25 VIDEO-MAGAZIN * Dedicaţii muzicale * Desene animate * Tele-fotbal * Caruselul meridianelor * Intermezzo muzical cu Angela Similea * Two Ronnies * În paşi de dans * Ştiinţă şi imaginaţie SUPER FORCE * Atletism * Şlagăre 18.30 Convorbiri de duminică 19.00 Film serial : DALLAS (Ep. 256) 20.00 Actualităţi 20.35 Film artistic * FANTOMA DE LA OPERĂ (SUA-Anglia, 1990) (partea a doua) 22.05 Duminica sportivă 23.55 Actualităţi 0.05 Nocturna de duminică 1.00 Închiderea programului.

CORNEL DINU:

"Am fost slujbaş în fotbal cu domiciliu forţat!"

urmare din pag. 1

aş vrea să fac o paranteză: pe meleagurile Transilvaniei am cunoscut oameni deosebiţi, mult mai ataşaţi de fotbal, mult mai apropiaţi de adevăr şi cu un comportament civilizat, total deosebit de ceea ce se întâmplă în aşa-numitul vechi regat. De asemenea, cred că rezultatele acestea, în contextul fotbaluluî nostru, nu pot fi discutate. S-a încercat acreditarea ideii că dacă n-am fost bun la Dinamo nu puteam fi bun nicăieri. Erau timpurile aşa cum le ştiţi! Dar, pentru mine, perioada aceea a însemnat o şcoală extraordinară, în care mi-am probat foarte multe mijloace de antrenament şi pot să spun că, de fapt, în perioada aceea m-am pregătit pentru viaţă şi, dacă mă refer la postura de conducător, am primit - tocmai atunci - experienţa necesară de a lupta împotriva opreliştilor care continuă să existe, din păcate, şi în fotbal.

- Va reuşi Puiu Iordănescu mai mult decât dumneavoastră la cârma reprezentativei?

- De fapt, Iordănescu nu se poate spune că va reuşi sau va capota. E vorba de continuarea unei munci în contextul în care eu am lăsat-o în postura de echipă calificată la C.M. Ne aflam pe locul 2, cu un golaveraj bun şi, deci, în postura de echipă cu certe şanse de calificare. Cele trei jocuri care urmează pot fi corolarul unei munci. Ce va face, ce va realiza Iordănescu numai timpul ne va spune. Părerea mea este că, în ciuda unor declaraţii, Iordănescu nu se va putea îndepărta de lotul utilizat de mine, care este consacrat. Poate că va fi mai puţin anturat de neşansă şi, poate, de această formă a jucătorilor. Sper, oricum, ca meciul decisiv de la Cardiff să-l rezolve şi el, şi băieţii favorabil.

- Domnule Dinu, să zicem că mâine, dintr-un motiv sau altul, aţi redeveni antrenorul tricolorilor. Aţi da credit, în mare, aceluiaşi lot cu care v-aţi prezentat la Kosice?

- La Kosice a fost un singur moment decisiv. E vorba de golul patru, cel care a scris cu 11 minute şi jumătate înainte de final istoria acestui joc. Sigur că aş fi mai atent în ceea ce priveşte anumite posturi din echipă. La Kosice a fost vorba şi de unele absenţe, dar în primul rând, în eventualitatea imaginată de dumneavoastră, aş porni cu alt portar la drum. Cred că rolul acestui post a fost decisiv în rezultatul de la Kosice şi în interpretarea partidei în sine, ulterior.

- Pe Silviu Lung vi l-au impus cumva ziariştii?

- Nu. Nici vorbă. E adevărat că Silviu a avut media notelor cea mai ridicată, numele lui era pe buzele tuturor, inclusiv ale ziariştilor. Şi eu am mizat pe el, pe experienţa lui, pe capacitatea lui de a nu se pierde într-un joc cu o asemenea miză. Din păcate, se pare că am fost prea sensibil la corul care a anturat prezenţa lui în echipa naţională. Judecăţile acestea nu le-am făcut singuri, toţi am fost de acord cu titularizarea lui. N-am evaluat corect stadiul rezistenţei psihice a lui Lung pentru că, practic, de la meciurile lui cu Electroputere în compania formaţiei Panathinaikos trecuse un an şi jumătate şi acesta era, după atâta timp, primul său joc internaţional de dificultate. Aici trebuia să cumpănesc mai mult. Regret că n-am făcut-o, dar din această întâmplare atât eu, cât şi întregul fotbal românesc avem ce învăţa, în sensul că un portar care iese o perioadă din circuit şi este şi spre apusul carierei n-are cum să mai fie competitiv la nivel internaţional.

(va urma)

urmare din pag. 1

Francisc Vastag a câştigat titlul naţional la categoria sa (mijlocie) boxând, în total doar 6 minute (în patru întâlniri!). Unii dintre adversari s-au lăsat jos mai mult de frică să nu-şi strice ... faţada.

* În timp ce alerga atleta noastră Nuţa Olaru în proba de maraton a Universiadei de la Buffalo, maşina delegaţiei noastre, în loc s-o urmărească pe traseu, se afla cu nişte "oficiali" la cumpărături prin oraş! Vezi, de-aia la noi n-are ursul coadă ...

* La ştrandul Obor - Baza Clubului sportiv şcolar nr. 2 Bucureşti - în fiecare după amiază,

ULTIMA ORĂ

cete de ţigani în pielea goală vin, îl bat pe paznic şi se aruncă în bazin făcând toate măscările posibile. Poliţia stă cu mâinile încrucişate. Bine că, la noi, "romii" mai umblă încă îmbrăcaţi!

* De la 1 august o variantă simplă la pronosport costă 40 lei. Dacă vor continua sforăriile în fotbalul nostru se va reduce şi numărul practicanţilor acestui ... sport.

* Pentru campionatele europene de box din Turcia, sponsori de tot felul din Bucureşti, Constanţa, Bacău, Timişoara au pus "la bătaie" 24 milioane. Ai noştri se vor bate ca leii (din Africa) nu ca aceia de-i tipăreşte cu nemiluita Banca Naţională a României.

(n.i.d)

TRIBUNA sporturilor

SUPLIMENT SĂPTĂMÂNAL DE INFORMARE SPORTIVĂ AL COTIDIANULUI INDEPENDENT "TRIBUNA"

Anul III, nr. 176 | 9.08.1993 - 16.08.1993 | 4 pagini, 35 lei

Văsîi şi Niculescu, oamenii de gol ai interiştilor, de care ne legăm şi noi speranţele (iată-i surprinşi într-o tipică fază de atac) foto: Ioan Gliga

Interviu în exclusivitate cu fostul selecţioner CORNEL DINU:

„SUNT ONORAT CĂ FIGUREZ PE LISTA PERSOANELOR CARE TREBUIE DISTRUSE"

- Domnule Cornel Dinu, vă număraţi între puţinii antrenori intelectuali din fotbalul nostru. Cum se împacă munca tehnicianului Dinu cu activitatea publicistului Dinu?

- Hm! Activitatea publicistică este, dacă vreţi, un hobby al meu, pe care îl practic de la începutul deceniului al optulea. Este vorba de a da sugestii prin scris, de a ne face mai buni, de a participa la actul de corecţie al societăţii noastre. Sigur că, din acest punct de vedere, mi-am asumat un risc destul de mare, mai ales că eu am jucat întotdeauna după principiul „ori totul, ori nimic". Cert este că, de multe ori, prin opiniile mele am deranjat în special acei oameni mai slab pregătiţi şi, deci, incapabili să mă înţeleagă. Ar trebui să adaug că, încă de când am primit funcţia de selecţioner, am fost convins că mă aşteaptă o treabă foarte grea, că destui îmi vor vâna greşelile. Am ştiut că, mai devreme sau mai târziu, va veni şi momentul acesta al despărţirii, dar n-am crezut că totul se va petrece atât de şocant, fără să fie vorba, mă repet, de o stare de fatalitate. Cred şi acum că, în ce mă priveşte, s-a judecat pripit!

- Ziarul „Evenimentul zilei" a consumat o apreciabilă cantitate de „muniţie" împotriva dv. Vizavi de principala acuzaţie ce vi s-a adus, ce ne puteţi spune?

- „Evenimentul zilei" este un ziar care se caută. El a explodat pe piaţa presei româneşti, dar eu nu-mi permit să-i judec mijloacele. Nu m-a surprins campania dusă împotriva mea pentru că ea a fost una dirijată şi mă simt onorat că încă figurez pe lista persoanelor care trebuie distruse. Sunt pe locul 5 în acea listă, adică exact numărul tricoului cu care am jucat şi la Dinamo şi la echipa naţională.

- Speraţi să obţineţi ca director general al S.C. Progresul măcar ce-aţi obţinut ca jucător şi antrenor?

- Vedeţi, postura actuală de la Progresul este oarecum nouă pentru mine. Rezultatele nu depind doar de mine ci de un întreg colectiv de oameni. Pe unii i-am ales eu, pe alţii i-am găsit acolo, vor mai veni şi alţii pe parcurs. Loteria din fotbalul nostru este celebră de mult. Vrem să realizăm o societate comercială competitivă, o echipă cu o ţinută nouă, iar dacă modelul imaginat de noi va da roade este posibil ca el să influenţeze pozitiv societăţile comerciale similare din fotbalul nostru. Mi-am asumat din nou destule riscuri, dar sunt optimist deşi facem, noi, cei de la Progresul, o muncă de pionierat. Sperăm să reuşim dacă nu ni se vor băga, din nou, beţe în roate şi dacă aceiaşi binevoitori nu se vor bucura să vadă murind capra vecinului. Că la acest capitol nu ne întrec mulţi!

- Credeţi, domnule Dinu, că i-aţi lăsat o moştenire suficientă lui Iordănescu pentru ca tricolorii să traverseze anul viitor Oceanul?

- Aşa după cum am declarat după Kosice, mi-am asumat răspunderea să calific echipa naţională la turneul final din America. Obiectivul este perfect realizabil încă şi sper ca Iordănescu să-l atingă. Cred că o echipă de talia României nu poate fi învinsă în meciul decisiv de la Cardiff unde, să nu uităm, baza de masă este de numai două milioane de locuitori. În plus, formaţia Ţării Galilor a fost decimată pur şi simplu la Bucureşti. Am ştiut, încă din acel meci cu Belgia, când ni s-a refuzat penalty-ul clar la Hagi, că vom depinde de partida de la Cardiff. Am avut, dacă vreţi, o intuiţie că vom reedita, în toamna aceasta, cel puţin rezultatul din 1971 când eu, ca jucător, am realizat acolo cu echipa un scor alb. Rămân deci ferm încrezător în calificarea echipei noastre.

- Înainte de a încheia, mulţumindu-vă pentru amabilitate, încă o întrebare: de fapt, ce fel de om sunteţi?

- Un om aprig, un om de acţiune, un om - asemenea multor români - în căutarea adevărului şi a dreptăţii!

A consemnat
Mircea BIŢU

VIOREL HIZO:
„STĂM MAI RĂU CA ORICÂND CU PREGĂTIREA!"

La puţine minute după terminarea partidei F.C. Inter - UTA, antrenorul Viorel Hizo era îngândurat şi cătrănit.

- Ce te frământă, Viorele?

- Da' ce nu mă frământă? Mai sunt câteva zile până la începerea campionatului şi stăm mai rău ca oricând cu pregătirea. Echipa nu-i deloc omogenă în acumulări. Hai să-ţi spun de ce. Văsîi a început pregătirile doar de o săptămână. A pierdut perioada cea mai importantă şi va recupera greu. Cei trei internaţionali de juniori - Niculescu, Kilin şi M. Szeghedi - au făcut anduranţă pentru turneul din Anglia şi sunt descoperiţi la capitolul pregătire specifică. Glăvan este nerefăcut, iar Zotincă a fost şi el bolnav, ca şi Cătălin Popa şi Chioar.

- Să înţeleg că apărarea este călcâiul lui Achile?

- Bineînţeles! Toni Sedecaru rămâne o soluţie, dar nici el nu este încă pregătit şi nu ştiu cine ne va da cei 8.000 de dolari pentru transferul lui din Ungaria. De asemenea, Stănescu face faţă greu postului de fundaş dreapta, nici L. Cotora nu este în apele lui ca libero, aşa încât, îţi spun sincer, nu ştiu cu cine o să joc în apărare. Or, dacă defensiva este nesigură, ezitante sunt şi liniile din faţă.

- Ce soluţii întrevezi?

- Greu de spus. O să mă duc la F.C. Dinamo să-l împrumut de la Halagian pe Jercălău măcar până la refacerea lui Glăvan. Cu Bogdan Bucur nu putem face nimic, Steaua consimţind să ni-l cedeze definitiv contra lui R. Niculescu sau contra a 85 milioane lei. Noi n-avem bani să trăim de azi pe mâine, aşa că...

- Ce zici de meciul cu U.T.A.?

- Partidă utilă, fără îndoială, dar n-am înţeles de ce arbitrul Hinţea le-a permis arădenilor să joace mai ales cu mâinile, să obstrucţioneze, să supraliciteze piedica de la spate. O să cer la meciurile noastre amicale arbitri de la Mediaş...

A consemnat
MIRCEA BIŢU

*

F.C. INTER - U.T.A. 2-1 (1-1)
Au marcat Maier şi Pogăcean, respectiv Ungur. La bare scorul a fost tot 2-1 pentru sibieni. Revanşa, duminică 8.08., la Arad.

Popice

Foresta Tălmaciu - în superligă

În şedinţa Biroului federal din 27.07.93 s-a hotărât ca în locul echipei Mobihar M. Ciuc, care nu dispune de arenă cu 4 piste, (cum cere regulamentul), în superligă să participe echipa Foresta (Tălmaciu/clasată pe locul 4 în divizia A), aceasta fiind nou promovată în una din cele două serii geografice ale superligii.

În acest scop, pentru o participare onorabilă, echipa din Tălmaciu (antrenată de acelaşi cuplu Ioan Barbu şi Gheorghe Ţifrea) şi-a reluat pregătirile în ziua de 15 iulie. I.ILIE

Rugby, div A

C.S.M. FORESTA a reluat pregătirile

Startul noii ediţii de campionat se va da în curând, motiv pentru care i-am solicitat antrenorului Mircea Beianu, câteva date în legătură cu acest eveniment. A răspuns cu amabilitate întrebărilor, oferindu-ne ştiri de interes pentru iubitorii rugby-ului.

- D-le Beianu, aţi încheiat o vacanţă simbolică, deci sunteţi gata pentru a porni din nou la drum?

- Aveţi dreptate, pe parcursul campionatului trecut, am avut vacanţe mai lungi ca cea dintre campionate, iar din 2 august am reluat pregătirile în vederea noului campionat. Vom efectua în perioada 3-12 august un cantonament în Păltiniş, cu accent pe pregătirea fizică, urmând ca în scurtul răstimp pâna la prima partidă de campionat să punem la punct şi capitolul tehnic-tactic, participând la câteva meciuri de pregătire cu adversari tradiţionali. Mai exact, am lansat invitaţii echipelor din Timişoara, Cluj şi Lupeni, pentru participarea la memorialul Bebe Boboc, turneu pe care intenţionăm să-l organizăm în zilele de 13 şi 14 august.

- Cu ce lot aţi reluat pregătirile? Zvonurile sunt destule, se vorbeşte de plecări „afară", de achiziţii spectaculoase.

- Zvonurile sunt sarea şi piperul perioadelor de transferări. Cert este că la apelul din 2 august, au răspuns prezent toţi componenţii lotului, deci despre plecări, nici vorbă. În privinţa achiziţiilor, ele nu sunt spectaculoase, deocamdată, noii veniţi Ioan Cătălin şi Dragomir Marius fiind doi jucători de perspectivă, transferaţi de la Triumf Bucureşti unde au încheiat junioratul. Se duc tratative cu Nichitean şi Zaharia, ambii de la Baia Mare. Vă daţi seama că realizarea acestor transferări este legată de satisfacerea unor pretenţii deosebite, dar nu de nerealizat. În plus, în funcţie de disciplinele pentru care se va da examen în acest an la colegiul de antrenori, s-ar putea ca numărul transferaţilor să crească.

- O întinerire a lotului ar fi

continuare în pag. a 4 - a

G. RADU

ULTIMA ORA

* „Gluma anului este cuprinsă în titlul interviului pe care „Azi" îl ia lui Dumitru Graur şi în care cel mai...iubit dintre comentatorii TV spune fără să clipească: „Sunt un perfecţionist". Nici mai mult, nici mai puţin. Şi o spune cu candoare. Despre el însuşi. Fără să se simtă stingherit" (Ioan Chirilă în „Gazeta sporturilor"). Lui Graur nici că-i pasă, continuă să spună prostii şi nu-l dă nimeni afară.

* Mircea Rădulescu a fost numit în funcţia de director tehnic al naţionalei Egiptului, Gheorghe Staicu a luat lotul olimpic egiptean, Nicolae Oaidă şi Constantin Cernăianu au preluat reprezentativele de juniori, iar Ion Motroc este antrenor în cadrul Şcolii de fotbal. Cine are neamuri la... Ierusalim nu duce lipsă de contracte chiar dacă n-a obţinut nici o performanţă mai răsărită...

* „ Să nu daţi în ziar sumele plătite pentru transferul jucătorilor căci s-ar putea ca suporterii să-i linşeze pe acei jucători despre care află că s-au plătit zeci de milioane, dar care joacă doar de doi lei".

* Aflată în pregătiri la Poiana Braşov, reprezentativa de handbal tineret, antrenată de fostul internaţional Ştefan Birtalan n-are ce-i trebuie „Copiii mai au puţin şi vor muri de inaniţie, pentru că la 2-3 antrenamente zilnic, efortul depus este considerabil, iar hrana necorespunzătoare". Am trăit s-o aud şi pe asta!

* Ioan Ovidiu Sabău, internaţionalul nostru legitimat la Brescia, a devenit adept al sectei Martorii lui Jehova: „Alegerea pe care am făcut-o mă ajută să-mi schimb viaţa. Înainte mă gândeam numai cum să fiu mare, să devin faimos. Fotbalul era totul şi pentru el uitam alte lucruri. Acum, primul meu gând e să servesc voinţa lui Jehova". Serveşte-o sănătos, Ioane!

* „Ziariştii - zice ciclistul italian Mario Cipollini - sunt ca peşcăruşii, îţi mănâncă din palmă şi când se termină grăunţele merg să ciugulească din altă parte". Are dreptate.

* „ Mi-a fost destul. Acum, pe lângă afacerile firmei „Iaro", mă gândesc să deschid, cu un partener olandez, o fabrică de mezeluri la Craiova, cum e cea a lui Gino Iorgulescu în Capitală", declară Rodion Cămătaru. Ce-ai fost şi ce-ai ajuns!

* Federaţia Română de ciclism ar trebui să şteargă „trecutul" şi să înceapă cu tineretul, altfel sportul cu pedale este condamnat". Dacă ar fi doar ciclismul în această situaţie tot n-ar fi rău.

(n.i.d.)

ÎNTR-O ZI CANICULARĂ, PRIN PARCUL „SUB ARINI"

Reportaj de vacanţă

Oficial, sezonul competiţional sportiv se află încă în vacanţă. Cu toate acestea, zilele trecute, paşii m-au purtat spre o „oază" de linişte, aceea a cunoscutului parc sibian „Sub arini" unde, în locul liniştii, am găsit mult, foarte mult interes pentru mişcare şi sport. Pe stadionul „Municipal" liniştea era „deranjată" de zgomotul maşinii mecanice de tuns gazonul, în timp ce gospodarul stadionului, Mihai Wilk, cu oamenii din sub ordine, aveau de lucru la una din cele două porţi. Dacă pista de zgură a stadionului era la acea oră pustie, în schimb am zărit mulţi atleţi care îşi făceau „porţia" de alergare pe aleile parcului.

Ştrandul Fundaţiei pentru Tineret era suprapopulat la acea oră. Alături de ştrand se află bazele de tenis ale Fabricii de confecţii şi ale firmei „R & G". Deşi costul unei rachete se ridică astăzi la peste 30.000 lei, iar o minge în jur de 1500-2000 lei, totuşi terenurile respective sunt luate cu asalt de copiii şi elevii dornici de a învăţa din tainele „sportului alb". La cele două terenuri patronate de Ioan Rakoşi şi Ilie Giurgiu copiii primeau primele noţiuni de specialitate, asistaţi de pe margine de părinţi sau bunici.

Pe terenul de zgură, echipele centrului de fotbal F.C. Inter, condus de prof. Mircea Negru şi Florin Mihăescu îşi făceau antrenamentul zilnic. Ne-am continuat periplul ajungând la moderna piscină „Olimpia", noul gospodar al bazei fiind dl. Vasile Răulea. La acea oră, copiii se iniţiau sub atenta supraveghere a profesoarei Sabina Sârbu. Dl. Răulea nea spus că zilnic 200 copii sunt iniţiaţi în tainele înotului, iar seara bazinul este pus la dispoziţia publicului. Aici am zărit şi câţiva sportivi din lotul naţional de sărituri, care sosiseră cu o zi înainte pentru a se pregăti în vederea concursurilor internaţionale.

O zi de vacanţă. O zi obişnuită, în care sportul se bucură de mult interes. Ilie IONESCU

În zilele de 13-15 august, la Tălmaciu

„Cupa Foresta", cu participare internaţională

În cadrul pregătirilor pentru noul campionat, care începe la 11 septembrie, echipa masculină de popice Foresta Tălmaciu (preşedinte Romeo Bălan), organizează cea de-a III-a ediţie a „Cupei Foresta". La întrecere şi-au anunţat participarea echipele Minerul Vulcan (campioana ţării), Rulmentul Braşov, echipa germană din prima ligă, Dreifusse Passau şi, bineînţeles, Foresta Tălmaciu. În deschiderea acestei întreceri, în ziua de 13 august, se va disputa partida dintre juniorii Forestei Tălmaciu şi cei ai unei selecţionate a oraşului Sibiu.

Această întrecere este sponsorizată de către SETTPPL (fost IFET) cu contribuţia deosebită a directorului Gheorghe Cismaru, a ing. Ilie Costescu (director tehnic) şi ing. Emil Găină.

Ilie IONESCU

VĂ MAI AMINTIŢI DE LIVIA COPARIU?

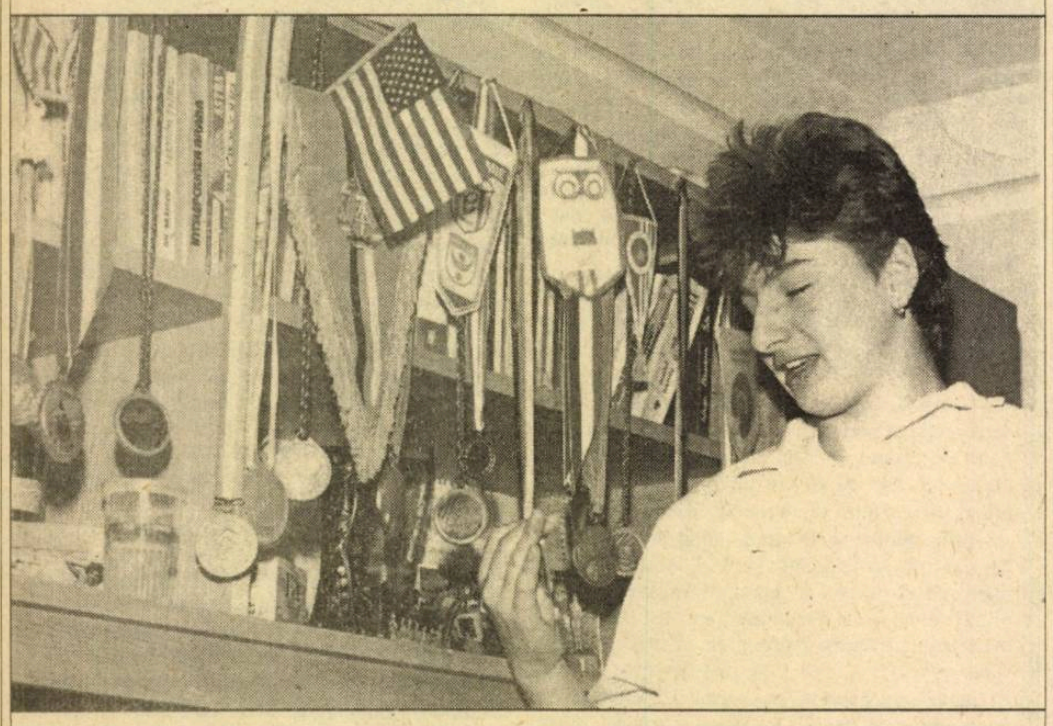

În urmă cu 5 ani, natația românească înregistra un mare succes pe plan mondial, atunci când sibianca Livia Copariu, în vârstă de numai 15 ani, stabilea în bazinul „Olimpia" din Sibiu cea mai bună performanţă mondială în proba de 100 m liber, în bazin de 25 m, cu timpul de 53,8, ca apoi să spulbere şi recordul naţional al probei de 50 m liber, deţinut de Tamara Costache. A fost perioada cea mai înfloritoare a înotului românesc, fapt ce a permis sportivei sibience să se afirme tot mai mult în numeroasele concursuri internaţionale. La unul dintre acestea, desfăşurat în Franţa, a hotărât să nu se mai întoarcă în ţară. Şi, îndemnată de fostul ei antrenor, prof. Samoilă Popa, pleacă, împreună cu el, în Statele Unite. După un an de zile revine în Europa şi se stabileşte în Italia, la Roma.

Zilele trecute am stat de vorbă cu mama Liviei. Iată ce mi-a declarat la întrebarea ce mai face Livia?

- Liviuţa este la Roma, unde activează la un club de natație (N.N. nu ştie numele acestuia). A primit dublă cetăţenie şi locuieşte într-un modern apartament, pus la dispoziţie de clubul la care activează. După ce s-a reîntors din Statele Unite şi-a continuat studiile şi în paralel a participat la concursuri de înot în mai multe ţări, dar să nu mă întrebaţi ce rezultate a obţinut că nu ştiu. Am aflat din convorbirile telefonice cu ea că doreşte să urmeze o şcoală de antrenori. Anul viitor, pe 8 februarie, împlineşte 20 de ani şi doreşte neapărat să mergem şi noi acolo, măcar în vizită, că îi este tare dor de noi".

Doar atât despre cea mai valoroasă înotătoare a ţării care, la fel ca foarte mulţi performeri români, şi-a ales calea spre o viaţă mai bună în Occident.

Ilie IONESCU

În fotografia realizată de Vasile Cârdei în iarna lui 1988, Livia Copariu, acasă, îşi admiră o parte din numeroasele trofee.

Serialul nostru (17)

PRIMUL „8000" PENTRU ROMÂNIA

înaintea asaltului final

„Dorinţa omului îndrăgostit de munte este să atingă cu piciorul său cele mai înalte şi inaccesibile vârfuri, să le cerceteze şi apoi să privească de sus, să cucerească ceea ce îi oferă muntele ca recompensă a eforturilor curajoase". (dr. Gheorghe Iacomi)

Noaptea de coşmar a trecut. A fost ca un vis de groază trăit cu ochii deschişi. I-am supravieţuit, însă nu fără urmări. Pe acestea aveam să le constat câteva zile mai târziu. Acum, bătălia continuă pentru ţelul final: vârful Broad Peak (8047m). Pentru el plecasem de acasă pe 11 iunie, plin de speranţă. Speranţa a rămas, deşi încercările la care am fost supuşi au fost nebănuite. La un moment dat părea o certitudine că acest gigant al Terrei nu poate fi cucerit în acest an, cu atât mai mult cu cât sosise şi musonul, ceea ce înseamnă vreme instabilă şi, mai ales, precipitaţii abundente. Expediţii puternice şi alpinişti celebri înclinaseră deja steagul şi se retrăseseră după câteva tentative eroice (2 expediţii britanice, una germană, una sud-coreeană şi una internaţională din care făcusem şi eu parte iniţial). Mai rămăseseră: o expediţie americano-română (3 americani + 1 român), o expediţie spaniolă-Madrid (8 alpinişti), o expediţie catalană-Barcelona (4 alpinişti). Urmau să mai sosească chilienii (8 alpinişti) şi o echipă suedezo-mexicană aflată deocamdată în încercări disperate pe K2 (8611m), la cca 7 km de Broad Peak. Dintre toţi, eu sunt singurul care, forţat de împrejurări, am urcat de 3 ori, aici, la tabăra III (7350m).

1 August '92. Trecere aproape bruscă de la minus 42 grade Celsius, în cursul nopţii, la un soare orbitor. Încercăm să ne revenim şi să ne readaptăm noii situaţii. Evident, planul nostru iniţial trebuie modificat. Azi nu mai putem urca. Asaltul final va fi mâine. Deocamdată, începem sondajele pentru a ne recupera materialele dispărute în „noaptea de coşmar". Îmi găsesc rucsacul, la cca 0,5 m, sub zăpadă. Ochelarii mei de furtună sunt făcuţi praf. Din fericire, mai am unii pentru ultraviolete (anti-UV), cu putere de absorbţie de 100 %. Fără ei, orbirea ar fi sigură („oftalmia zăpezilor"). După veritabile săpături arheologice descopăr şi uneltele indispensabile: pioletul şi colţarii. Beţele de schi telescopice sunt însă de negăsit, în pofida unor căutări febrile. Extenuat, renunţ. Reuşim să pregătim nişte ceai şi să ne refacem forţele. Americanii Dave şi Scott rămân aici, încercând să degajeze cortul care fusese acoperit complet de zăpadă. Eu, împreună cu cei doi spanioli (catalani din Barcelona) ne facem rucsacii şi pornim în sus, în căutarea unui loc de tabără mai fericit. Trecem pe lângă rămăşiţele unui cort coreean, abandonat aici cu o lună în urmă, în prezent o relicvă constând dintr-un schelet metalic dezmembrat de vânt şi avalanşe. Părăsim rapid acest loc sinistru, cu rezonanţe directe în trecutul nostru foarte apropiat şi deloc liniştitor pentru prezentul şi viitorul imediat. Ceva mai sus, dar tot pe aceeaşi imensă şi expusă faţă de gheaţă şi zăpadă, hotărâm stabilimentul noii tabere III-B (7400m). Ne apucăm de săparea platformelor pentru corturi, treabă nu tocmai simplă pe o pantă de 50 grade şi la această altitudine. Spaniolii lucrează împreună la cortul lor şi, după ce îl montează, se despart. Miguel - liderul expediţiei catalane - spune că îşi cunoaşte corpul şi că nu mai poate. După ce îl ajută pe celălalt spaniol (Eudald) la pregătirea taberei, ne urează succes şi coboară spre tabăra II. Îl admir pentru dăruirea şi spiritul său de echipă. Eudald va rămâne cu noi.

În acest timp, Scott şi Dave de-abia au reuşit să degajeze mai puţin de 1 mp de la partea superioară a cortului, la tabăra III-A. Aşa că renunţăm la el. Împreună, cărăm tot echipamentul la tabăra III-B. Tot aici, ajung epuizaţi alţi doi alpinişti - Antonio şi Pedro, din expediţia spaniolă (Madrid). Pe la ora 17 suntem cu toţii regrupaţi, pregătiţi pentru bivuac în 3 corturi, unde stăm: eu cu Dave, Scott cu Eudald şi Antonio cu Pedro. Mâine vom declanşa împreună asaltul final, mereu amânat. Pe pantele de deasupra încep să se rostogolească blocuri mici de gheaţă şi zăpada întărită, lovind cu furie în corturile noastre. Să sperăm că vom rezista.

Va urma / Episodul 18 - Victoria

Ticu LĂCĂTUŞU

DIVIZIA C LA ORA BILANŢULUI

6. Din rândul formaţiilor care alcătuiesc a doua grupă valorică a eşalonului divizionar merită a fi menţionate, în primul rând, Geromed Mediaş, Carbomet Copşa Mică şi Mecanica Mîrşa, toate trei depăşind graniţa celor 22 de puncte, atribuite presupuselor şi obişnuitelor victorii de pe propriul teren. Paradoxal **Geromed**, care n-a cunoscut acasă timp de 7 etape bucuria succesului, a reuşit, în final, graţie unei comportări net superioare, în special în primăvară, să ocupe locul din imediata vecinătate a podiumului de premiere, având următoarea linie de clasament: 11 3 8 43:32=25.

A cucerit în deplasare 8 puncte, (Victorii în disputele cu Sparta, Tractorul, Vitrometan şi Construcţii. A cedat pe propriul teren 5 puncte. Două cu „U" Hidrocon şi câte unul la Carbomet, Vitrometan şi Carpaţi). Cea mai categorică victorie, 6-0 cu Unirea. Cea mai severă înfrângere, 0-7 cu „U" Hidrocon.

Echipa a cumulat 29 de cartonaşe galbene (22 în campionat, 7 în Cupa României). Campioni: S. Ciurlea şi M. Lică, fiecare cu câte 4. Doi jucători au fost eliminaţi de pe teren (C. Boariu în campionat şi S. Ciulea în finala judeţeană a Cupei). Beneficiind de bune condiţii de pregătire asigurate de direcţia unităţii tutelare şi de o conducere tehnică tenace, serioasă şi experimentată (antrenor A. Ioo), formaţia s-a dovedit, în ciuda inconstanţei din toamnă când a terminat cu -1 la adevăr, una dintre cele mai bătăioase combatante ale acestui eşalon. Antrenorul a imprimat echipei un stil propriu de exprimare, ea evoluând - indiferent de teren - cu extremă siguranţă, dezinvoltură şi maturitate. Mizând uneori prea mult pe cartea atacului a cedat puncte preţioase unor parteneri de întrecere care, în respectivele confruntări, nu i-au fost cu nimic superioare. (Reledin Gloria la Dumbrăveni, Mecanica la Mîrşa, „U" Hidrocon şi Carpaţi la Mediaş, Carbomet la Copşa Mică). Formaţia s-a grupat extrem de exact în jurul unor lideri, care au catalizat cu precizie şi plenar eforturile conjugate ale tuturor componenţilor ei. I. Nicolae s-a dovedit extrem de inspirat în multe partide, el dirijându-şi cu pricepere oamenii din faţă. Oamenii din apărarea imediată - C. Boariu, S. Dăbău, A. Bungiac, F. Schuller şi C. Rusu - prompţi şi siguri la deposedare, au apărut de multe ori periculoşi în faţa porţii adverse. A beneficiat de o linie de mijloc harnică şi mobilă alcătuită din jucători cu vădite calităţi tehnice (S. Ciulea, V. Bădic, P. Bulucz, N. Groza şi mai rar F. Seicean), care a ştiut să pună în valoare valenţele ofensive ale unul de la Vitrometan, Geromed şi Construcţii). Cea mai netă victorie, 5-0 cu Mecanica Mîrşa, cel mai sever eşec, 1-6 cu Carpaţi Agnita. A primit 31 de avertismente (27 în campionat şi 4 în cupă), pentru care a fost penalizată cu 3 etape de suspendare. Jucătorul L. Vintilă a contabilizat 5 cartonaşe galbene. A avut doi jucători eliminaţi (A. Petru şi I. Găban, fiecare suspendat câte 3 etape). Echipa - formată din rândurile reduse ale unui lot de jucători majoritatea proveniţi din propria pepinieră - a pornit la drum fără veleităţi exagerate, dar nici cu griji prea deosebite, lăsând impresia că s-ar mulţumi în final cu un loc călduţ plasat la mijlocul clasamentului. A debutat remizând la Mediaş cu Geromed, după o partidă controlată de ea cu suficientă autoritate, dată însă peste cap de inadvertenţele de arbitraj. Poate invoca neşansa din meciul de acasă cu Textila când ratând nepermis de multe ocazii - la 1-0 - s-a văzut egalată în ultimul minut de joc, dintr-o lovitură liberă indirectă, executată din afara careului de 16 m. Ridicarea dreptului de organizare a stimulat-o ea reuşind să învingă în prima deplasare echipa studenţilor sibieni. Dar fricţiunile din sânul lotului s-au repercutat negativ în evoluţiile viitoare, formaţia măcinată din interior nemaiavând, după vacanţa de iarnă, aceeaşi convingere în atac şi siguranţă în apărare. Antrenorul V. Grecu, ajutat de I. Coman, a utilizat cu predilecţie la început între buturi pe S. Stafie, înlocuit din când în când de F. Diaconu, în retur făcându-şi apariţia şi V. Sabău, toţi trei cu contribuţii notabile la ferecarea lacătelor propriei porţi. Cele 34 goluri primite nu pot fi imputate acestora, ci prestaţiilor de ansamblu ale întregii echipe. Din linia apărării s-au distins, prin sobrietate şi marcaj necruţător, doar L. Vintilă şi I. Radu, cuplul fundaşilor centrali. Cei laterali au avut o prestaţie destul de şterşă şi anonimă. Conducerea tehnică a avut însă la dispoziţie o excelentă linie mediană în care s-au evidenţiat I. Şeica (o valoare indiscutabilă, dar extrem de inconstantă), N. Lucian, A. Petru şi E. Găban, trei fini tehnicieni, C. Popa şi L. Motocea. Atacul s-a bazat prea mult pe reuşitele raiduri ale talentatului I. Puşcă (destul de rare spre finalul sezonului) şi pe incursiunile de puţine ori încununate de succes ale ghinionistului I. Pănăzan. Bune şi pline de promisiuni apariţiile tinerilor H. Ioo, M. Morar, C. Lăcătuş şi M. Brezaie promovaţi cu curaj în unele întâlniri.

vârfurilor, S. Bungiac, M. Lică, A. Herlea, toţi trei mobili, explozivi, percutanţi şi neiertători cu apărările din faţă. S-au integrat cu bune rezultate, confirmând speranţele mentorului tehnic, O. Cozak, T. Biro, C. Nistor, K. Wagner şi L. Mărginean. Acoperind posturile deficitare cu elemente tinere de perspectivă, echipa - momentan restrânsă numeric - poate oferi, în viitorul campionat, mai multe satisfacţii conducerii, antrenorilor şi inimoşilor ei suporteri.

Carbomet Copşa Mică a parcurs, în trecutul sezon, două etape foarte distincte. După o toamnă fertilă, încheiată cu +3 în clasamentul adevărului, a urmat un retur mai puţin fast, terminând întrecerea cu următorul bilanţ: 9 6 7 44:38=24. Acasă, din cele 22 puncte preconizate, n-a realizat decât 17, cedând doua formaţiei Carpaţi şi câte unul, Textilei, studenţilor sibieni şi tinerilor jucători ai Spartei. A cucerit în deplasare 7 puncte (câte două de la „U" Hidrocon şi Tractorul şi câte nului divizionar.

A avut o evoluţie ascendentă, cu un excelent final de sezon, materializat prin câştigarea finalei judeţene a Cupei României, când a învins, fără drept de apel la Sibiu pe Geromed Mediaş.

Tânărul şi talentatul lot din Mîrşa, pregătit cu grijă, tact pedagogic şi competenţă profesională de antrenorul C. Barbu, secondat de C. Armeneanu, s-a dovedit extrem de omogen, cele trei compartimente alcătuind un bloc unitar, bine sudat cu prestaţii constante şi echilibrate atât în deplasare cât şi pe terenul de acasă. Din rândul apărării imediate au ieşit în evidenţă D. Ispas, I. Holom, C. Nedelcu şi D. Drîndea, care au alcătuit un adevărat zid de beton în faţa lui N. Vecerdea, uneori mai puţin sigur în intervenţii. Punctul forte al echipei l-a constituit compartimentul ce-a acţionat la mijlocul terenului. O linie elastică, laborioasă, funcţionând ca o pompă dătătoare de energie şi creatoare de nenumărate acţiuni surprinzătoare. Componenţii ei (M. Stîngu, D. Neamţu, L. Tarcea, A. Vlad, V. Delceg şi I. Horumbă) jucători inteligenţi, s-au dovedit de foarte multe ori extrem de eficienţi şi în faza de finalizare. Atacul a contat pe verva şi risipa de efort a lui V. Burciu, pe puterea de percuţie a lui G. Titirigă şi G. Iancu (dispărut de la o vreme), precum şi a fostului handbalist E. Drăguşin, cu bune rezultate au apărut mai sporadic şi A. Părăian, C. Rădulescu, N. Grigore, sau D. Popa (în tur). Perseverând pe linia pe care au demarat, având un sprijin mai consistent al factorilor decizionali de la unităţile economice din localitate, antrenorii vor reuşi să ridice „unsprezecele" pregătit de ei, spre noi parametri, devenind unul din potenţialii pretendenţi la viitorul titlu de campion.

V.M.

Şi la Bradu „cresc" judokani!

În perioada 23-25.07.93, la Constanţa s-a desfăşurat a doua ediţie a „Cupei ASTRA" la judo, competiţie la care au participat copii (fete şi băieţi) din Iaşi, Constanţa, Deva, Bucureşti, Bistriţa etc. Din judeţul nostru au fost prezenţi sportivi de la Indes Sibiu, secţia din satul Bradu, condusă de antrenorul Ştefan Rădulescu.

Pe echipe, Indes s-a clasat pe locul 3, iar la individual cele mai bune rezultate le-au obţinut: Marius Toma (categ. 33 kg) - locul 2; Mircea Zali (30 kg) - locul 3; Cătălin Neagu (30 kg) - locul 3; Radu Murgu (35 kg) - locul 4. Participarea sportivilor sibieni a fost sponsorizată de firmele ROMDAVA S.R.L., NEGOIU S.R.L. şi PORTO S.R.L. din Sibiu.

Următorul concurs al tinerilor judoka sibieni, la Tg. Mureş (20-22.08.1993).

Să notăm, de asemenea, că secţia din Bradu s-a înfiinţat în urmă cu 3 ani, funcţionează în sediul Şcolii generale din localitate şi a dat, în 1992, o vicecampioană naţională la cat. 38 kg - Cristina Ştefu şi, respectiv, un medaliat cu bronz (la cat. 33 kg) - Marius Toma. Acum două luni de zile, urmare a interesului manifestat de tinerii din zonă pentru judo, la Avrig s-a înfiinţat încă o secţie, coordonată de acelaşi domn Ştefan Rădulescu, care ne-a informat că există o invitaţie din Franţa care nu poate fi onorată fără contribuţia unor sponsori. Eventualii amatori îl pot contacta pe dl. Rădulescu în localitatea Bradu nr. 277, acesta fiind dispus să-i ducă în Franţa şi pe... sponsori!

Sorin CRIVĂŢ

La 30 iunie a.c., Mike Tyson a împlinit 27 de ani, „sărbătorindu-şi" ziua de naştere în puşcărie unde ispăşeşte o condamnare de 6 ani.

După cum ştiţi, fostul campion mondial de box la categoria grea, a fost condamnat la 26 martie 1992 pentru că a violat-o - la 19 iulie 1991 - pe Desiree Washington, fotomodel, participantă la concursul de frumuseţe „Miss Black America".

Iată-l în imagine pe Mike, îmbrăcat „la patru ace" şi însoţit de un poliţist...femeie.

MAPAMOND SPORT

Un fotbalist - problemă

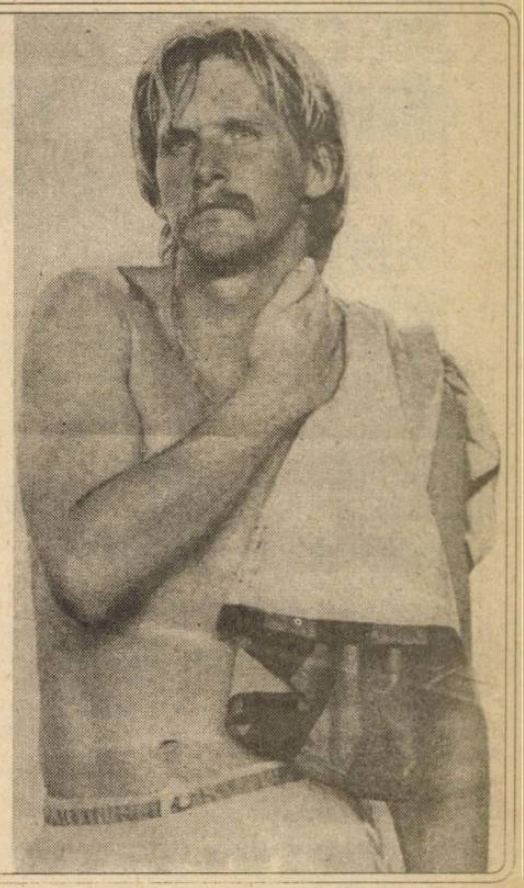

Bernd Schuster s-a născut la 22 decembrie 1959 în Augsburg şi s-a lansat la FC Koln unde a jucat în perioada 1978 - 1980, timp în care a acumulat 21 de prezenţe în reprezentativa germană cu care a câştigat titlul european în 1980. Apoi cariera lui s-a derulat în Spania, evoluând în perioada 1980 - 1993 la cele trei mari: CF Barcelona, Real şi Atletico Madrid cu care a cucerit trei titluri şi şase cupe ale Spaniei.

Din acest sezon, Schuster - care timp de 13 ani n-a mai vrut nici să joace, nici să audă de Germania şi de echipa Leverkusen, unde va fi coechipier cu compatriotul nostru Ionuţ Lupescu.

- Cum de te-ai hotărât să te întorci acasă?

- În acest an voi împlini 34 de ani şi este firesc să mă gândesc la retragere. Unde puteam să mă duc? Nicăieri nu-i mai bine decât acasă. Sunt, totuşi, german chiar dacă am plecat de 13 ani.

- Cât crezi că vei mai putea juca?

- Doi ani cel puţin. Mă simt în putere, nu beau, nu fumez şi îmi voi restrânge raza de acţiune pe teren. În formaţiile în care am jucat în Spania eu trebuia să le fac pe toate. Se aştepta foarte mult de la mine.

- Ai avut prieteni în echipele în care ai jucat?

- Colegi, da, prieteni, nu. Între profesionişti de fotbal nu poate exista prietenie. În echipă fiecare luptă să-şi păstreze locul şi formaţia să obţină rezultate pentru a lua banii. În plus, eu am fost dintotdeauna egoist, puţin disponibil pentru prietenie. În formaţiile în care am jucat cine nu trăgea pe rupte se trezea aruncat afară.

- La Atletico Madrid ai jucat destul de retras, mai aproape de fundaşii proprii decât de poarta adversă. La Leverkusen vei juca mai avansat?

- Cu siguranţă voi fi un fel de coordonator al mijlocaşilor şi, „lansator" al atacanţilor.

- Dacă selecţionerul Berti Vogts te va solicita în meciurile pentru Campionatul Mondial, vei accepta?

- Hotărât, nu. Dacă voi reuşi să-mi fac datoria faţă de club, voi fi mulţumit. Leverkusen va avea meciuri grele în campionat şi în Cupa Cupelor.

- Cei care te cunosc zic că eşti un om dificil ...

- E adevărat, dar sunt un fotbalist bun.

Când e să s-aleagă praful...

O vorbă latinească zice: „Divide et impera", împarte şi stăpâneşte.

Iugoslavia a fost o forţă în fotbalul european: 4289 cluburi afiliate, 10.755 echipe în diverse campionate (seniori, juniori), peste 240.000 jucători legitimaţi, peste 10.000 de arbitri. Între performanţele reprezentativei sunt de reţinut: locul III la C.M. din 1930; locul IV la C.M. din 1962; locul II la J.O. din 1948, 1952, 1956, campioană olimpică în 1960, locul III la J.O. din 1984; locul II la C.E. din 1960 şi 1968; campioană europeană de juniori în 1951 şi 1979; campioană europeană de tineret în 1978; campioană balcanică în 1934 şi 1935 ...

Nici la nivelul echipelor de club n-a stat rău deloc: Partizan Belgrad a câştigat Cupa Europei Centrale în 1978 (1-0 cu Honved Budapesta); Steaua Roşie Belgrad a câştigat Cupa Europei Centrale în 1968 şi Cupa Campionilor Europeni în 1991; Partizan Belgrad a jucat finala C.C.E. în 1966 (1-2 cu Real Madrid); Steaua Roşie Belgrad a jucat finala Cupei UEFA în 1979 (1-1 şi 0-1 cu Borussia Monchengladbach) ...

Iugoslavia a avut şi are mari fotbalişti dintre care n-am să-i

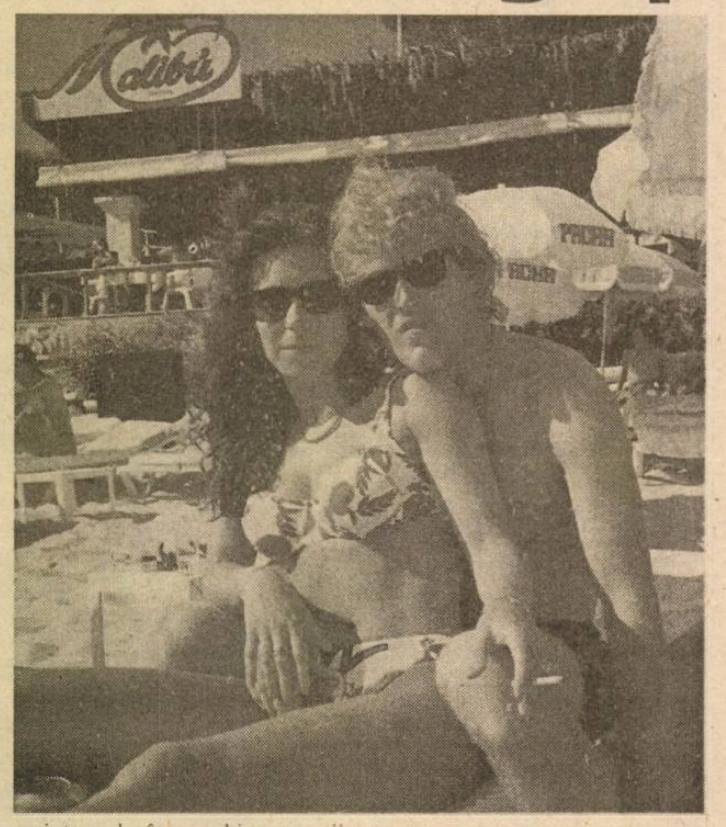

amintesc decât pe arhicunoscuţii Stojanovici, Soskici, Curkovici, Borota, Beara, Omerovici, Krivokucea - portari, Ceaikovschi, Bobek, Hasanagici, Santraci, Zebec, Geaici, Sekularac, Kostici, Krivokapici, Surjak, Jerkovici, Vujovici, Gudelj, Belin, Zambată, Skoblar, Prosinecki, Savicevici, Pancev, Katanec ...

Cei care au încurajat şi favorizat mai întîi fărâmiţarea Iugoslaviei şi apoi războiul fratricid au contribuit, pe lângă toate celelalte nenorociri, şi la distrugerea fotbalului iugoslav. Dintr-o federaţie puternică s-au făcut opt federaţii slabe: în Slovenia, Croaţia, Bosnia-Herţegovina, Muntenegru, Macedonia, Serbia, Kosovo şi Vojvodina. Imediat după dezmembrarea federaţiei iugoslave s-a lansat ideea creării a două divizii întâi: una de Est cu cluburi din Serbia, Vojvodina şi Macedonia, alta de Vest, cu cele din Slovenia, Croaţia şi Bosnia- Herţegovina. S-au opus însă cei din Bosnia-Herţegovina şi, până la urmă, s-a ales praful şi de campionate şi de echipele cele mai cunoscute pentru că toţi jucătorii buni au plecat pe alte meleaguri. La toate acestea se adaugă boicotul şi sancţiunile de tot felul, sub lozinci care de care mai umanitare şi mai sforăitoare. Dar cine-i mai poate crede pe „binevoitorii" din occident care tare ar dori să-i vadă şi pe alţii mâncându-se între ei (în foto: Robert Prosinecki, 24 de ani, născut din tată croat şi mamă sârboaică, preferă să trăiască în Spania deşi continuă să se considere ... iugoslav).

SĂRĂCIE ŞI-N GERMANIA?

În această vară nici în fotbalul german nu s-au mai vehiculat sume mari ca în anii precedenţi. Se pare că nici nemţii nu mai vântură milioanele cu lopata şi numără de trei ori până plătesc o dată. Chiar puternicele cluburi de altădată n-au achiziţionat decât strictul necesar şi după interminabile tratative.

Dar să spicuim din lista de jucători transferaţi câteva nume mai răsărite.

Werder Bremen - campioana en titre - l-a adus pe mijlocaşul Mario Basler (25 ani) de la Hertha BSC Berlin, din Liga a 2-a , contra sumei de 2,2 milioane mărci.

La ***Bayern Munchen*** au fost aduşi Marcel Witeczek (24 ani) de la Kaiserslautern, contra a 5,5 mil. mărci şi Alexander Zickler (19 ani), de la Dynamo Dresda, pe 2,6 mil. - doi atacanţi de viitor.

Eintracht Frankfurt i-a adus pe Jan Furtok (31 ani), de la Hamburger SV, cu 2,1 mil. şi pe Maurizio Gaudino (27 ani), de la VfB Stuttgart, contra 3 mil. - primul, un atacant care în 135 de jocuri în Bundesliga, a marcat 51 goluri, al doilea, un mijlocaş care bate la porţile reprezentativei.

Borussia Dortmund a plătit 3,25 mil. lui Schalke 04 pentru fundaşul Steffen Freund (23 ani).

Bayer Leverkusen beneficiază de serviciile lui Bernd Schuster, la care Atletico Madrid a renunţat fără pretenţii (pentru că era la sfârşit de contract), Sergio , de la Sao Paulo (2,4 mil.), un mijlocaş de viitor şi fundaşul Jens Melzig (28 ani), de la Dynamo Dresda, cu 1,75 mil.

Karlsruher S.C. S-a întărit cu Heiko Bonan (27 ani), mijlocaş de la VfL Bochum, cu 650.000 mărci, Bilic, conducător de joc de la Haiduk Split, cu 1,5 mil. şi atacantul Edgar Schmitt (30ani), de la Eintracht Frankfurt, cu 950.000 mărci.

VfB Stuttgart i-a luat: de la Bayern Munchen (cu 780.000) pe fundaşul Thomas Berthold (29 ani), de la VfB Leipzig (cu 750.000) pe Torsten Kracht (26 ani), fundaş, pe brazilianul Dunga, de la Pescara, cu 900.000 şi pe atacantul Axel Kruse (26 ani), cu 1,7 mil., de la Frankfurt.

FC Kaiserslautern i-a achiziţionat pe Ciriaco Sforza (23 ani), mijlocaş de la Grasshopper Zurich, cu 2,4 mil., atacantul Henri Fuchs (27 ani) de la FC Koln, cu 1,35 mil.

Borussia Monchengladbach nu l-a cumpărat decât pe Heiko Herrlich (22 ani), atacant de la Bayer Leverkusen, cu un milion de mărci.

Schalke 04 şi l-a inclus în lot pe mijlocaşul Nemec pentru care i-a plătit Spartei Praga 900.000 de mărci.

Hamburger SV i-a luat pe liberoul Michael Kostner (24 ani), de la FC Saarbrucken, cu un milion, atacantul Vladas Ivanauskas (26 ani), lituanean de la Austria Viena, cu 1,3 mil., mijlocaşul Jurgen Tofting (27 ani) de la Aarhus, cu 550.000, mijlocaşul Jorg Albertz (22ani), de la Fortuna Dusseldorf, cu 650.000, mijlocaşul Andreas Sassen (25 ani), de la Bayern Uerdingen cu 700.000.

FC Koln i-a cumpărat pe mijlocaşul Ralf Hauptmann (25 ani), de la Dynamo Dresda, cu 920.000, atacantul Stefan Kohn (28 ani), de la Werder Bremen, cu 1,55 mil. Stephan Passlack (23 ani), de la Uerdingen, cu 200.000 (împrumutat), mijlocaş.

FC Nurnberg l-a achiziţionat pe atacantul argentinian Sergio Zarate (24 ani) de la Ancona fără să comunice suma transferului, atacantul elveţian Alain Sutter (29 ani), de la Zurich, cu 350.000 (împrumutat), mijlocaşul Thomas Kristel(30 ani), de la Saarbrucken, cu 500.000, mijlocaşul Andre Golke (29 ani), de la Stuttgart, cu 1,5 milioane.

SG Wattenscheid 09 a cheltuit 450.000 pentru fundaşul Stefan Studer (29 ani), de la Frankfurt şi 300.000 mărci pentru atacantul Andreas Lobe (22 ani)

Dynamo Dresda a plătit 400.000 mărci pentru portarul Mihail Cercesov de la Spartak Moscova, 800.000 pentru fundaşul Markus Kranz (24 ani), de la Uerdingen, 1,2 mil. pentru atacantul Marschall (27 ani) de la Admira Viena.

Noua promovată ***SC Freiburg*** n-a cheltuit decât 400.000 pentru portarul Jorg Schmade (29 ani) de la Fortuna Dusseldorf.

MSV Duisburg - a doua promovată - a cheltuit mai mult: 450.000 pentru mijlocaşul Weidemann (FC Nurnberg), 550.000 pentru fundaşul Torsten Wohlert (28 ani) de la Mannheim, 450.000 pentru mijlocaşul Alois Schwartz (26 ani) de la Stuttgarter Kickers, 150.000 pentru atacantul Jakobsen (Berna) şi 200.000 pentru atacantul Kozle (Zurich), ambii doar împrumutaţi.

În fine, a treia promovată, ***VfB Leipzig*** a plătit 450.000 pentru Steffen Heidrich (26 ani), mijlocaş de la Chemnitzer FC, 140.000 pentru Frank Buhner, fundaş de la Erfurt şi 300.000 pentru mijlocaşul Igor Kuzneţov de la Glasgow Rangers (împrumutat).

Doi pe un ... balansoar

Cei mai „productivi" marcatori din Bundesliga, ediţia 1992/93 n-au fost - cum era de aşteptat - Stephane Chapuisat, Fritz Walter, Wynton Rufer sau Uwe Wegmann, ci Ulf Kirsten şi Anthony Yeboah, fiecare marcând câte 20 de goluri.

Cine sunt cei doi?

Ulf Kirsten s-a născut la 4.XII.1965 în Riesa, are 1,75 m şi 75 kg. A început să joace fotbal la 8 ani în echipa de pitici a Clubului Chemie Riesa; în campionatul 1978/79 a evoluat la Stahl Riesa, apoi, timp de 11 ani (1979 - 1990) la Dynamo Dresda. După căderea comunismului şi unificarea Germaniei s-a transferat la Bayer Leverkusen. Cu Dynamo Dresda a susţinut 154 meciuri în Oberliga marcând 57 goluri şi 49 partide în reprezentativa RDG pentru care a înscris 14 goluri. Tot cu Dynamo a câştigat două titluri (1989 şi 1990) şi două cupe (1985 şi 1990). A fost declarat cel mai bun fotbalist din RDG în 1990.

În Bundesliga a jucat 88 de partide, marcând 43 goluri, de 4 ori a evoluat în reprezentativa Germaniei reuşind un gol. Cu Bayer a câştigat Cupa Germaniei în acest an.

Anthony Yeboah s-a născut la 6.VI.1966 în Kumasi (Ghana). Are 1,80 m şi 82 kg.

În perioada 1983 - 1986 a jucat

la Corner Stones Kumasi, apoi la Okwawu United (1986 - 1988). Cumpărat la 22 de ani de FC Saarbrucken, din 1990 a jucat la Eintracht Frankfurt. La Saarbrucken a jucat 65 de partide (în Liga a 2-a) înscriind 26 de goluri, iar la Eintracht - 87 meciuri, având la activ 43 goluri. În reprezentativa Ghanei a evoluat de 16 ori.

Cu un palmares mai sărac decât cel al lui Kirsten, ghanezul a avut un finiş de campionat puternic, marcând 6 goluri în trei partide. În plus, Yeboah a marcat cele 20 de goluri în doar 27 meciuri jucate în acest campionat, în vreme ce Kirsten a jucat 33 de meciuri. El a fost cumpărat de Frankfurt în 1990 cu suma de 1,3 milioane mărci, iar contractul lui expiră în 1996.

Căsătorit cu conaţionala sa, Tesha, au o fetiţă, Shereena, de 2 ani.

PROGRAMUL TURULUI DIVIZIEI A

SERIA A II-a

ETAPA I (14 august)

Armătura Zalău	—	I.C.I.M. Braşov
C.F.R. Timişoara	—	Gloria Reşiţa
Phoenix Baia Mare	—	C.F.R. Cluj-Napoca
C.S.M. Reşiţa	—	F.C. Maramureş
Corvinul Hunedoara	—	F.C. Bihor
Metrom Braşov	—	Jiul IELIF Craiova
Gaz Metan Mediaş	—	Unirea Alba Iulia
Tractorul Braşov	—	Jiul Petroşani
Metalul Bucşa	—	F.C. Drobeta Tr.Sev.

ETAPA A II-a (21 august)

I.C.I.M. Braşov	—	C.F.R. Timişoara
Gloria Reşiţa	—	Phoenix Baia Mare
C.F.R. Cluj-Napoca	—	C.S.M. Reşiţa
F.C. Maramureş	—	Metrom Braşov
F.C. Bihor	—	Gaz Metan Mediaş
Jiul IELIF Craiova	—	Corvinul Hunedoara
Unirea Alba Iulia	—	Tractorul Braşov
Jiul Petroşani	—	Metalul Bocşa
F.C. Drobeta Tr.Sev.	—	Armătura Zalău

ETAPA A III-a (28 august)

Armătura Zalău	—	Jiul Petroşani
C.F.R. Timişoara	—	F.C. Drobeta Tr.Sev.
Phoenix Baia Mare	—	I.C.I.M. Braşov
Corvinul Hunedoara	—	F.C. Maramureş
Metrom Braşov	—	C.S.M. Reşiţa
Gaz Metan Mediaş	—	Jiul IELIF Craiova
Tractorul Braşov	—	F.C. Bihor
Metalul Bocşa	—	Unirea Alba Iulia
Gloria Reşiţa	—	C.F.R. Cluj-Napoca

ETAPA A IV-a (4 septembrie)

C.S.M. Reşiţa	—	Corvinul Hunedoara
I.C.I.M. Braşov	—	Gloria Reşiţa
C.F.R. Cluj-Napoca	—	Metrom Braşov
F.C. Maramureş	—	Gaz Metan Mediaş
F.C. Bihor	—	Metalul Bocşa
Jiul IELIF Craiova	—	Tractorul Braşov
Unirea Alba Iulia	—	Armătura Zalău
Jiul Petroşani	—	C.F.R. Timişoara
F.C. Drobeta Tr.Sev.	—	Phoenix Baia Mare

ETAPA A V-a (11 septembrie)

Armătura Zalău	—	F.C. Bihor
C.F.R. Timişoara	—	Unirea Alba Iulia
Phoenix Baia Mare	—	Jiul Petroşani
Corvinul Hunedoara	—	Metrom Braşov
Gaz Metan Mediaş	—	C.S.M. Reşiţa
Tractorul Braşov	—	F.C. Maramureş
Metalul Bocşa	—	Jiul IELIF Craiova
I.C.I.M. Braşov	—	C.F.R. Cluj-Napoca
Gloria Reşiţa	—	F.C. Drobeta Tr.Sev.

ETAPA A VI-a (18 septembrie)

C.S.M. Reşiţa	—	Tractorul Braşov
Metrom Braşov	—	Gaz Metan Mediaş
C.F.R. Cluj-Napoca	—	Corvinul Hunedoara
F.C. Maramureş	—	Metalul Bocşa
F.C. Bihor	—	C.F.R. Timişoara
Jiul IELIF Craiova	—	Armătura Zalău
Unirea Alba Iulia	—	Phoenix Baia Mare
Jiul Petroşani	—	Gloria Reşiţa
F.C. Drobeta Tr.Sev.	—	I.C.I.M. Braşov

ETAPA A VII-a (25 septembrie)

Armătura Zalău	—	F.C. Maramureş
C.F.R. Timişoara	—	Jiul IELIF Craiova
Phoenix Baia Mare	—	F.C. Bihor
Gaz Metan Mediaş	—	Corvinul Hunedoara
Tractorul Braşov	—	Metrom Braşov
Metalul Bocşa	—	C.S.M. Reşiţa
I.C.I.M.Braşov	—	Jiul Petroşani
Gloria Reşiţa	—	Unirea Alba Iulia
F.C. Drobeta Tr.Sev.	—	C.F.R. Cluj-Napoca

ETAPA A VIII-a (2 octombrie)

C.S.M. Reşiţa	—	Armătura Zalău
Corvinul Hunedoara	—	Tractorul Braşov
Metrom Braşov	—	Metalul Bocşa
C.F.R. Cluj-Napoca	—	Gaz Metan Mediaş
F.C. Maramureş	—	C.F.R. Timişoara
F.C. Bihor	—	Gloria Reşiţa
Jiul IELIF Craiova	—	Phoenix Baia Mare
Unirea Alba Iulia	—	I.C.I.M. Braşov
Jiul Petroşani	—	F.C. Drobeta Tr.Sev.

ETAPA A IX-a (9 octombrie)

Armătura Zalău	—	Metrom Braşov
C.F.R. Timişoara	—	C.S.M. Reşiţa
Phoenix Baia Mare	—	F.C. Maramureş
Tractorul Braşov	—	Gaz Metan Mediaş
Metalul Bocşa	—	Corvinul Hunedoara
I.C.I.M. Braşov	—	F.C. Bihor
Gloria Reşiţa	—	Jiul IELIF Craiova
Jiul Petroşani	—	Unirea Alba Iulia
F.C. Drobeta Tr.Sev.	—	F.C. Bihor

ETAPA A X-a (16 octombrie)

C.S.M. Reşiţa	—	Phoenix Baia Mare
Corvinul Hunedoara	—	Armătura Zalău
Metrom Braşov	—	C.F.R. Timişoara
Gaz Metan Mediaş	—	Metalul Bocşa
C.F.R. Cluj-Napoca	—	Tractorul Braşov
F.C. Maramureş	—	Gloria Reşiţa
F.C. Bihor	—	F.C. Drobeta Tr.Sev.
Jiul IELIF Craiova	—	I.C.I.M. Braşov
Unirea Alba Iulia	—	Jiul Petroşani

ETAPA A XI-a (23 octombrie)

Armătura Zalău	—	Gaz Metan Mediaş
C.F.R. Timişoara	—	Corvinul Hunedoara
Phoenix Baia Mare	—	Metrom Braşov
Metalul Bocşa	—	Tractorul Braşov
I.C.I.M. Braşov	—	F.C. Maramureş
Gloria Reşiţa	—	C.S.M. Reşiţa
Unirea Alba Iulia	—	C.F.R. Cluj-Napoca
Jiul Petroşani	—	F.C. Bihor
F.C. Drobeta Tr.Sev.	—	Jiul IELIF Craiova

ETAPA A XII-a (30 octombrie)

C.S.M. Reşiţa	—	I.C.I.M. Braşov
Corvinul Hunedoara	—	Phoenix Baia Mare
Metrom Braşov	—	Gloria Reşiţa
Gaz Metan Mediaş	—	C.F.R. Timişoara
Tractorul Braşov	—	Armătura Zalău
C.F.R. Cluj-Napoca	—	Metalul Bocşa
F.C. Maramureş	—	F.C.Drobeta Tr.Sev.
F.C. Bihor	—	Unirea Alba Iulia
Jiul IELIF Craiova	—	Jiul Petroşani

ETAPA A XIII-a (6 noiembrie)

Armătura Zalău	—	Metalul Bocşa
C.F.R. Timişoara	—	Tractorul Braşov
Phoenix Baia Mare	—	Gaz Metan Mediaş
I.C.I.M. Braşov	—	Metrom Braşov
Gloria Reşiţa	—	Corvinul Hunedoara
F.C. Bihor	—	C.F.R. Cluj-Napoca
Unirea Alba Iulia	—	Jiul IELIF Craiova
Jiul Petroşani	—	F.C. Maramureş
F.C. Drobeta Tr.Sev.	—	C.S.M. Reşiţa

ETAPA A XIV-a (13 noiembrie)

Armătura Zalău	—	C.F.R. Cluj-Napoca
C.S.M. Reşiţa	—	Jiul Petroşani
Corvinul Hunedoara	—	I.C.I.M. Braşov
Metrom Braşov	—	F.C. Drobeta Tr.Sev.
Tractorul Braşov	—	Phoenix Baia Mare
Gaz Metan Mediaş	—	Gloria Reşiţa
Metalul Bocşa	—	C.F.R. Timişoara
F.C. Maramureş	—	Unirea Alba Iulia
Jiul IELIF Craiova	—	F.C. Bihor

ETAPA A XV-a (20 noiembrie)

C.F.R. Timişoara	—	Armătura Zalău
Phoenix Baia Mare	—	Metalul Bocşa
I.C.I.M. Braşov	—	Gaz Metan Mediaş
Gloria Reşiţa	—	Tractorul Braşov
C.F.R. Cluj-Napoca	—	Jiul IELIF Craiova
F.C. Bihor	—	F.C. Maramureş
Unirea Alba Iulia	—	C.S.M. Reşiţa
Jiul Petroşani	—	Metrom Braşov
F.C. Drobeta Tr.Sev.	—	Corvinul Hunedoara

ETAPA A XVI-a (27 noiembrie)

Armătura Zalău	—	Phoenix Baia Mare
C.F.R. Timişoara	—	C.F.R. Cluj-Napoca
C.S.M. Reşiţa	—	F.C. Bihor
Corvinul Hunedoara	—	Jiul Petroşani
Metrom Braşov	—	Unirea Alba Iulia
Gaz Metan Mediaş	—	F.C. Drobeta Tr.Sev.
Tractorul Braşov	—	I.C.I.M. Braşov
Metalul Bocşa	—	Gloria Reşiţa
F.C. Maramureş	—	Jiul IELIF Craiova

ETAPA A XVII-a (4 decembrie)

Phoenix Baia Mare	—	C.F.R. Timişoara
I.C.I.M. Braşov	—	Metalul Bocşa
Gloria Reşiţa	—	Armătura Zalău
C.F.R. Cluj-Napoca	—	F.C. Maramureş
F.C. Bihor	—	Metrom Braşov
Jiul IELIF Craiova	—	C.S.M. Reşiţa
Unirea Alba Iulia	—	Corvinul Hunedoara
Jiul Petroşani	—	Gaz Metan Mediaş
F.C. Drobeta Tr.Sev.	—	Tractorul Braşov

C.S.M. FORESTA a reluat pregătirile

urmare din pag. 1

necesară, posibilităţi văd că există, dar „veteranii" rămân baza şi cred că tot ei vor fi cei care duc greul.

- Suntem sclavii rezultatelor, o infuzie de tinereţe ridică probleme deosebite, lipsesc valorile autentice, deci, într-adevăr, baza rămân consacraţii. Vom apela la serviciile lor atât timp cât pot şi vor dori s-o facă.

- Având, deci, în vedere experienţa lotului, condiţiile bune de pregătire, bănuiesc că şi obiectivele sunt pe măsură.

- În viitorul sezon competiţional avem mai multe obiective. După cum ştiţi ediţia 93/94 a campionatului are o nouă formulă de disputare, cu trei serii preliminare. Noi vom evolua într-o serie cu Griviţa, Baia Mare şi Gloria Bucureşti. Primele două echipe din serie, în urma meciurilor disputate tur-retur, se califică în grupa 1-6, deci primul obiectiv este calificarea în grupa de elită. Faza a doua a campionatului se va disputa în perioada 2 oct-9 aprilie tot cu jocuri tur-retur, obiectivul propus fiind ocuparea unui loc pe podium.

- Ar însemna, crearea precedentului, Sibiul nerealizând până acum o asemenea performanţă.

- Iubitorii de rugby din Sibiu, oamenii de suflet, al căror sprijin îl simţim permanent şi nu în ultimul rând „băieţii", câţiva dintre ei, aflaţi la apusul carierei, ar merita această satisfacţie În plus, ne-am propus în acest sezon să tratăm cu toată seriozitatea participarea în cupă. Neam, dori să „recidivăm" prin calificarea în finală şi nu numai atât.

- Mult optimism în gândurile dv. d-le. Beianu, dar sunt convins că aţi luat în calcul şi reuşitele.

- Noi facem sport, iar în sport rezultatele sunt imprevizibile. Prefer să discut de nereuşite în cazul în care (Doamne fereşte) vor apărea. Dar sunt optimist, sper să am de comentat cât mai multe reuşite.

- Ce alte obiective mai aveţi?

- Ne-am propus să sporim numărul jucătorilor convocaţi la loturile naţionale. Sunt la această oră în atenţia selecţionerilor Secelean, fraţii Fugigi şi Roşu. Sunt convins că pentru trialuri vor fi convocaţi şi alţii. Voi impune obligativitatea participării la trialuri, acolo unde valorile se cern. Un jucător de lot constituie un atu psihic, deci firesc, îmi doresc cât mai multe atu-uri.

- Bănuiesc că şi în acest sezon federaţia vă va oferi obişnuitele „vacanţe". Cum v-aţi gândit să le petreceţi?

- În afara jocurilor de cupă, programate cu siguranţă în aceste vacanţe, ne-am dori să răspundem invitaţiei de a participa la un turneu în Portugalia în primăvara anului viitor, iar în toamna acestui an să participăm la un turneu în Lituania, turneu ce tinde să devină tradiţional.

- O agendă într-adevăr bogată care va fi greu de realizat fără un sprijin material adecvat.

- Beneficiem în continuare de sprijinul deosebit al SC VESTREL (fostă IFET). Solidaritatea specială care leagă oamenii de rugby, a făcut ca numărul celor care-şi îndreaptă atenţia asupra acestei discipline să crească. Sperăm într-o bună colaborare, care, susţinută şi legal, ar da roade deosebite.

- D-le Beianu să sperăm că mult invocata lege a sponsorizării va primi undă verde, iar efectul ei va fi cel scontat. În aceste condiţii cred că toate obiectivele dv. vor fi perfect posibile. O ultimă întrebare. Când veţi debuta oficial în acest sezon?

- Etapa cu nr 1 va avea loc sâmbătă, 21 august, când vom evolua acasă în compania Universităţii REMIN. Pentru a păşi cu dreptul în noul campionat avem un singur obiectiv: Victoria!

- Succes!

LUNI, 9 AUGUST

14.00 Actualităţi 14.15 Ora de muzică 15.00 Cursuri de limbi străine 15.45 O samă de cuvinte 16.00 Actualităţi 16.05 Album de vacanţă 16.35 Magazin agricol 17.05 Magazin în limba maghiară 18.35 Tezaur folcloric 19.00 ABC financiar-bancar 19.30 Desene animate 20.00 Actualităţi 20.35 Sport 20.50 Teatru TV: „Tichia cu clopoţei" de Luigi Pirandello 22.10 Studioul economic 22.55 Repriza a treia 23.45 Actualităţi 24.00 Închiderea programului.

MARŢI, 10 AUGUST

7.00 TVM * Telematinal 10.00 TVR Iaşi 11.00 TVR Cluj-Napoca 12.00 Lumină din lumină 13.00 Ecran de vacanţă 13.35 Desene animate 14.00 Actualităţi 14.15 Ora de muzică 15.00 Album de vacanţă 16.00 Actualităţi 16.05 Convieţuiri-magazin 17.05 Medicina pentru toţi 17.35 Salut, prieteni! (I) 18.35 De la lume adunate 19.00 Reporter '93 19.30 Desene animate 20.00 Actualităţi 20.35 Rosturi, rostiri 20.40 Sport 20.50 Film Serial „Dragoste la prima vedere" 21.50 Universul cunoaşterii 22.30 Dorinţă şi împlinire 23.10 Salut, prieteni! (II) 23.50 Actualităţi 24.00 Închiderea programului.

MIERCURI, 11 AUGUST

7.00 TVM * Telematinal 10.00 TVR Iaşi 11.00 TVR Cluj-Napoca 12.00 LA SEPT 13.00 Ecran de vacanţă 13.30 Desene animate 14.00 Actualităţi 14.15 Ora de muzică 15.00 Album de vacanţă 15.30 Cursuri de limbi străine 15.45 O samă de cuvinte 16.00 Actualităţi 16.05 Vârsta a treia 16.35 Panoramic muzical 17.05 Sport-club 17.50 Dosarele istoriei 18.20 Arhive folclorice 18.45 Simpozion 19.30 Desene animate 20.00 Actualităţi 20.35 Sport 20.45 Telecinemateca „HIGH SIERRA" (SUA, 1941) 22.45 Actualităţi 23.00 Galele Internaţionale „Blues & Jazz Summer Nights '93" 3.00 Închiderea programului

JOI, 12 AUGUST

7.00 TVM * Telematinal 10.00 TVR Iaşi 11.00 TVR Cluj-Napoca 12.00 Film serial „MAGUY" 13.00 Ecran de vacanţă 13.30 Desene animate 14.00 Actualităţi 14.15 Ora de muzică 15.00 Album de vacanţă 15.45 Cursuri de limbi străine 16.00 Actualităţi 16.05 Repere moldave 16.35 Repere transilvane 17.05 Magazin cinematografic 18.05 Povestea vorbei 18.35 Recital: Lucia Lavric şi Liviu Vasilică 19.00 Itinerare spirituale 19.30 Desene animate 20.00 Actualităţi 20.35 Rosturi, rostiri 20.40 Sport 20.45 Film serial „DALLAS" Ep. 257 21.45 Reflecţii rutiere 22.00 Studioul economic 22.45 Actualităţi 23.00 Galele Internaţionale „Blues & Jazz Summer Nights '93" 3.00 Închiderea programului.

VINERI, 13 AUGUST

7.00 TVM * Telematinal 10.00 TVR Iaşi 11.00 TVR Cluj-Napoca 12.00 Worldnet USIA 12.30 Descoperirea Planetei 13.00 Ecran de vacanţă 13.30 Desene animate 14.00 Actualităţi 14.15 Ora de muzică 15.15 Album de vacanţă 16.00 Actualităţi 16.05 S.O.S. Natura! 16.35 Arte vizuale 17.00 Magazin în limba germană 18.00 Pro Patria 18.30 Gala Naţională UNICEF 20.00 Actualităţi 20.35 Sport 20.45 Film serial „Să fii cel mai bun!" (Anglia, 1991) 21.40 Azi în prim plan 22.25 2 x 2 Emisiune concurs 22.55 GONG! 23.25 Refrenele iubirii 23.50 Actualităţi 24.00 Film artistic „Bronco Billy" (SUA, 1980) 2.00 Jazz-Fan

SÂMBĂTĂ, 14 AUGUST

8.00 Bună dimineaţa...de la Cluj-Napoca 9.00 Actualităţi 9.10 Ala-Bala-Portocala! 10.00 Film serial pentru copii „Noile aventuri ale lui Black Beauty 10.30 Şahul de la A la Z 10.40 Pompierii vă informează! 10.50 Avanpremieră 11.00 Documentar ştiinţific 11.30 Tradiţii 12.00 Ora de muzică 13.00 Emigraţie sau exil! 14.00 Tranzit TV - ORA 25 * Desene animate (14.05) * Ştiri (14.30) * Atlas (14.40) * Topul muzical european (15.10) * Film serial „Cascadorul" (15.30) * Documentar ştiinţific (16.35) * D'ale sportului (17.20) * Film: „Povestiri cu final neaşteptat" (18.05) * Mapamond (18.30) 19.15 Teleenciclopedia 20.00 Actualităţi 20.30 Editorialul săptămânii 20.35 Ora 25-Tranzit TV * Film serial: Maddie şi David (21.35) * Ştiri 23.35 Film serial „Midnight Caller Ep.25 0.30 Atletism. Campionatele mondiale 1,00 Varietăţi internaţionale

DUMINICĂ, 15 AUGUST

8.00 Bună dimineaţă! 9.00 Actualităţi 9.10 Poveşti de vacanţă 10.00 Film serial: „Noile aventuri ale lui Black Beauty" 10.30 Transmisiune directă de la Mănăstirea Sâmbăta de Sus a slujbei religioase de Adormirea Maicii Domnului 12.00 „O maică preacurată şi pururea fecioară, Maria! 13.00 Viaţa satului 14.25 De joc, de dragoste, de dor 14.50 Relfecţii rutiere 15.00 Actualităţi 15.10 Poşta TV 15.25 Video-magazin * Turnul Babel * Şlagăre în top * Desene animate * Incredibil, dar adevărat * Top-jazz * Telesport * Un tribut melancoliei: DIRE STRAITS * Tele-fotbal * Spectacol hipic de gală la Viena * Ştiinţă şi imaginaţie * Vedete consacrate * Teatru scurt 18.10 Peisaj sud-coreean 18.30 Convorbiri de duminică 19.00 Film serial DALLAS Ep. 258 22.10 Sport 20.35 Film artistic „Mândrie şi puţină judecată 22.10 Sport 22.20 Cockteil umoristic muzical-coregrafic 23.20 Actualităţi 23.30 Nocturna de duminică

✦ EUROSPORT ✦ EUROSPORT ✦ EUROSPORT ✦ EUROSPORT ✦ EUROSPORT ✦

Luni, 9 august
9,30 Aerobic 10,00 Golf BMW Open 11,00 Volei pe plajă 11,30 Atletism MPIAAF, Monaco 13,00 Magazinul sporturilor cu motor 14,00 Tenis 16,00 Tenis 18,00 Automobilism MP 19,00 Automobilism 20,00 Eurofun CM 20,30 Ştiri sportive 1 21,00 Tenis 23,00 Box 0,00 Fotbal 1,00 Golf-magazin 2,00 Ştiri sportive 2

Marţi, 10 august
9,30 Aerobic 10,00 Golf 11,00 Golf BMW Open 12,00 Tenis 14,00 Fotbal 15,00 Automobilism 16,00 Baschet 17,00 Schi nautic 18,00 Concursuri de veliere 19,00 Fotbal 20,00 Eurofun Magazin sportiv 20,30 Ştiri sportive 1 21,00 Tenis-magazin 23,00 Box 0,00 Biliard CM 2,00 Ştiri sportive 2

Miercuri, 11 august
9,30 Aerobic 10,00 Mag. sporturilor nautice 11,00 Schi nautic 12,00 Polo pe apă 13,00 Fotbal 14,00 Tenis-magazin 16,00 Baschet 17,00 Volei pe plajă 18,00 Triatlon 19,00 Automobilism 20,00 Automobilism 20,30 Ştiri sportive 21,00 Atletism 23,00 Fotbal american 0,00 Box thailandez 1.00 Baschet

Joi, 12 august
9,30 Aerobic 10,00 Golf-magazin 11,00 Atletism 13,00 Triatlon 14,00 Biliard 16,00 Baschet 17,00 Fotbal american 18,00 Echitaţie 19,30 Karting CM 20,00 Ciclism montan 20,00 Ştiri sportive 1 21,00 Atletism 23,00 Fotbal american 0,00 Tenis-magazin 0,30 Baschet 1,00 Baschet 2.00 Ştiri sportive

Vineri, 13 august
9,30 Aerobic 10,00 Echitaţie 11,00 Atletism 13,00 Karting 14,00 Automobilism .MP 15,00 Automobilism 16,00 Baschet 17,00 Fotbal american 18,00 Motociclism 19,00 Moto-magazin 19,30 Automobilism.MP 20.30 Ştiri sportive 1 21,00 Magazinul sporturilor cu motor 22,00 Wrestling CM 23,00 Box. 0,00 Atletism

DREPTATE PENTRU ŞOIMII !

Biroul Federal a rediscutat zilele acestea „cazul Chimica Tîrnăveni - Metalul Aiud", aiudenilor făcându-li-se în sfârşit dreptate. Încurajaţi de acest fapt şi profitând de prezenţa la Sibiu a domnului D.D. Rujan, redactor şef adjunct la ziarul „Sportul studenţesc", i-am sugerat să redeschidă şi „cazul echipei Şoimii", retrogradată pe nedrept. Deci, încă un bob zăbavă!

TIPAR: Mast S.R.L. Sibiu

O realitate stupefiantă

F.C. INTER PIERDE 250 MILIOANE LA TRANSFERUL LUI BLID !?!

Am scris şi noi (şi presa centrală) până la saturaţie în ultimele săptămâni, despre „moartea lentă" din punct de vedere financiar - a clubului de fotbal Inter Sibiu. Multă vreme, strigătele noastre de ajutor, pentru că asta se vroiau, n-au deranjat nici un fel de timpane... Şi timpul trecea, şi grijile creşteau, şi câţiva jucători interişti au încercat să dezerteze oferindu-şi serviciile unor cluburi mai bănoase. Personal nu mă pot obişnui nici acum cu gândul că i-am pierdut definitiv pe Miţi Majearu şi Florin Cioroianu (spuneţi-mi fotbalişti mai buni ca ei, pe posturile care i-au consacrat, în Divizia Naţională?), cărora li s-au dat dezlegări în alb!. Vă daţi seama ce pleaşcă pe cluburile din Bistriţa şi Timişoara, care i-au „încorporat" repede-repede şi fără să bage mâna în teşcherea.

Am sperat că imensa GAFĂ comisă (reţineţi!) pe fondul acutizării crizei financiare a clubului va fi reparată mai deunăzi, o dată cu transferul lui Dorinel Munteanu de la Dinamo la Cercle Bruges contra sumei de 900.000 DM, Sibiul urmând să încaseze (ne asigura dl. Gelu Leicu în urmă cu două luni) 15 la sută din suma transferului, un procent similar revenind clubului reşiţean, de unde plecase exinteristul. Speranţa s-a dovedit o poveste cu cocoşu'roşu pentru că, nestipulându-se, negru pe alb, în documentul de transfer al jucătorilor Dorinel Munteanu şi Gică Mihali (de la F.C. Inter la Dinamo) această clauză, eventualele pretenţii ale clubului interist îi pot stârni cel mult râsul domnului Vasile Ianul...

În sfârşit, cea mai mare „ţeapă" ne-a tras-o, foarte recent, conducerea S.C. Progresul S.A. Bucureşti, al cărei director general este dl. Cornel Dinu. Acesta l-a dorit neapărat pe Blid în echipa „bancarilor". Clubul sibian a fost reprezentat, la negocierile purtate la Bucureşti (n.n.- de ce nu la Sibiu?), de dl. Gelu Leicu. Acesta a plecat de acasă cu lecţia învăţată, în cazul unui transfer pe un an, va cere clubului Progresul 100 milioane lei pentru Blid, iar pentru transferul definitiv - 400 milioane lei. Ce s-a întâmplat în Capitală pe parcursul negocierilor nu ştim. Ştim, cu certitudine, ce ne-a declarat, la întoarcere, dl. Leicu: că Blid a fost transferat, pe un an contra a 100 milioane lei, sumă plătibilă în două rate (n.n. - de ce s-a acceptat în rate nu prea înţelegem, mai ales că, datorită inflaţiei, tranşa a doua, de la 1.02.1994, va fi serios diminuată).

Ce ne-a ascuns dl. Leicu -şi am aflat în 11.08.1993, prin intermediul dl. Cornel Dinu, care ne-a trimis prin fax copia contractului încheiat cu ocazia transferului lui Blid - este că renegocierea contractului, în vara viitoare, nu se poate face decât cu Progresul, valoarea

continuare în pag. a IV-a

Mircea BIŢU

TRIBUNA sporturilor

SUPLIMENT SĂPTĂMÂNAL DE INFORMARE SPORTIVĂ AL COTIDIANULUI INDEPENDENT "TRIBUNA"

Anul III, nr. 177 | 16.08.1993 - 22.08.1993 | 4 pagini, 50 lei

Fotbal, Divizia Naţională

Ratări în cascadă !

F.C. INTER - OŢELUL GALAŢI 1-0 (1-0)

Interiştii, aşadar, au debutat cu dreptul în noua ediţie de campionat, meciul lor cu numărul 171 pe prima scenă fotbalistică aducându-le două puncte extrem de preţioase. Jocul, controlat cu autoritate de elevii antrenorilor Viorel Hizo şi Jan Gavrilă, n-a fost unul facil pentru că Aurică Ţicleanu, obsedat de punctele cucerite în toamna trecută la Sibiu, a sperat să recidiveze, sacrificând deliberat spectacolul. În faţa unei echipe gălăţene de o mobilitate surprinzătoare, dar adeptă a degajărilor oriunde şi oricum, sibienii şi-au croit greu „poteci" spre poarta inspiratului Călugăru, arbitrul Velea fiind nevoit să arate încă din min. 19 prelungirea primului act cu 5 minute. Adesea întrerupt pentru clinciuri şi faulturi, jocul n-a avut cursivitate, prima ocazie a interiştilor venind abia în min. 20, când după lovitura liberă executată de Maier, L. Cotora a prelungit cu capul şi Văsîi a alunecat în careul mic. În minutul următor, găsit de Niculescu, Zotincă - cel mai bun în opinia mea din echipa gazdă - şutează violent pe lângă. Maier îl imită în min. 24, apoi, pe contraatac, Cornea preia lung balonul centrat de Dumitraşcu şi Ritli reţine uşor (min. 29). Fază electrizantă a interiştilor în min. 40, când Zotincă centrează, Niculescu reia cu capul peste Călugăru, depăşit, şi Budacă salvează cu preţul cornerului. Acelaşi Niculescu forţează pătrunderile individuale care seamănă panică în suprapopulatul careu gălăţean şi vine, în sfârşit, golul cerut insistent mai ales de inimoasa galerie: în min. 44, Maleş îl coseşte pe Zotincă în careu, penalty clar şi Niculescu îl învinge pe Călugăru care ghicise colţul. Deci, 1-0 în minutul 44.

Primiţi cu aplauze la reapariţia pe teren, interiştii menţin controlul asupra partidei, dar ratările se ţin lanţ, Călugăru, de pildă, întrebuinţându-se serios la bomba lui Zotincă (min. 57). Gazdele mai înscriu un gol - anulat - prin Niculescu, dar mie mi s-a părut că fusese ofsaid, apoi, în min. 75, Grigore Macavei îl opreşte aiurea pe Cătălin Popa, scăpat singur şi-şi ridică spectatorii în cap, o altă fază superbă plecată de la C. Popa şi continuată de Zotincă (min. 80) care a călcat balonul, este irosită de Văsîi incredibil, pentru ca în min. 86, deschis de Zotincă, Niculescu să nu-l poată învinge pe Călugăru. Una peste alta, victorie indiscutabilă în dauna unui adversar tenace şi... atât.

Declaraţii după joc. **VIOREL HIZO:** „Organizarea jocului m-a mulţumit, dar n-am ştiut să accelerăm în treimea adversă, permiţându-le gălăţenilor să se replieze. Accidentarea lui Glăvan, încă din min. 30, ne-a pus mari probleme. Încă ratăm nepermis din situaţii limpezi. Mă bucură victoria, dar nu şi scorul, pentru că gălăţenii nu ne-au pus nici un fel de probleme. Apreciez ca regulamentar golul lui Niculescu din repriza secundă. Nu comentez arbitrajul."

AURICĂ ŢICLEANU: „Ştiam că sibienii nu vor mai repeta greşelile din anul trecut, antrenorul Hizo fiind mai pragmatic decât predecesorul său. Meciul a fost unul de luptă, noi rezumându-ne marea majoritate a timpului la stăvilirea ofensivei interiste. Sibienii au meritat victoria şi-i felicit".

F.C. INTER: Ritli 6 - M. Stănescu 7, Glăvan 6 (min. 63,Mărgărit 6), L. Cotora 7, Tâlvan 6 - Zotincă 7,5, Cr. Lazăr 6,5, Maier 6, Niculescu 7 - Văsîi 6 (min. 85, M. Szeghedi), C. Popa 6.

OŢELUL: Călugăru 7,5 - G. Popescu 5,5 (min. 81, Neculai), Tofan 6, Budacă 7, Savu 5,5 - Ştefan 6, Stanciu 5,5 (min. 64, Movilă 5), Maleş 5, Caşuba 6, Dumitraşcu 6 - Cornea 6.

Mircea BIŢU

MINUTUL 91

Cârnaţi umpluţi cu paie...

Campionatul Diviziei Naţionale a început mai repede decât aş fi dorit pentru că n-am apucat să uit mişmaşurile din cel precedent. Oricum, el a demarat cu aceiaşi cabotini lipsiţi de har în rolurile principale şi cu aceiaşi comentatori servindu-ne cârnaţi umpluţi cu paie, cu vocile lor piţigăiate, ca sticleţii japonezi ai unui amic de-al meu de pe malul stâng al Oltului.

Bilanţul etapei nu-i grozav, mai ales la capitolul eficacitate, iar surprizele se numesc Universitatea Craiova, F.C. Farul şi, chiar, F.C. Braşov. Noile promovate n-au rupt gura târgului: UTA a câştigat la limită, iar Ceahlăul a zbârcit-o de la început.

De la fotbalişti n-am aşteptat mare lucru, dar ceea ce aş dori este ca guralivii noştri comentatori de radio să transmită mai pe înţelesul ascultătorilor ceea ce văd pe teren şi să nu o mai dea cotită cum că de unde i-au aşezat gazdele nu se văd decât tabela de marcaj şi bateria cu şpriţul pus la gheaţă.

*** Electroputere - F.C. Farul 0-1 (0-1)** A marcat M. Popa (min. 25), iar în min. 43, Albeanu, de la gazde a fost eliminat de pe teren. Este inexplicabilă înfrângerea oltenilor.

*** Ceahlăul - Progresul 0-2 (0-1)** Cei din Piatra Neamţ vor avea, probabil, soarta reşiţenilor. Au înscris Cîrstea în (min. 14) şi Dună (min. 58). Se pare că exsibianul Blid a fost îngerul păzitor al porţii bucureştenilor.

*** „U" Cluj - Rapid 2-0 (2-0)** La 1-0, rapidistul Andraşi a ratat un penalty. Dacă ar fi marcat, poate că atfel ar fi decurs ostilităţile. Au marcat Falub (min. 24) şi Necula (min. 40).

*** UTA - Petrolul 2-1 (2-0)** Ilie Dobre a urlat, din nou, ca un apucat. Au înscris: Mitu (min. 16), Ţucudean (min. 44), respectiv, Matei (min. 62).

*** Dacia Brăila - F.C. Braşov 0-0** De la acest meci n-am reţinut decât noul adjectiv demonstrativ „inventat" de Corneliu Mihăilescu: „poarta cealalaltă"!

*** Sp. studenţesc - Gloria Bistriţa 2-0 (0-0)** Nelu Andone a păşit cu dreptul, câştigând cu o echipă tare subţire. Ceauşilă (min. 59 şi 88) a punctat pentru gazde.

*** Poli Timişoara - Universitatea Craiova 1-2 (1-1)** O păsărică albăn cioc, subţirică la mijloc îmi şopteşte că studenţii craioveni au luat piele de pe colegii lor timişoreni şi o vor pune pe gardul altora. Au marcat: Bătrânu (min.1), respectiv Biţă (min. 44) şi Craioveanu (min. 64).

*** Dinamo - Steaua 0-3 (0-0)** Galop de sănătate al steliştilor. Jenei l-a umilit încă o dată pe Halagian, luând o serioasă opţiune, încă din start, în lupta pentru titlu. Autorii golurilor: Vlădoiu (min. 58 şi 85), I. Dumitrescu (min. 76)

(n.i.d.)

Etapa a doua a Diviziei Naţionale programează următoarele partide: F.C. Braşov - Dinamo; Steaua - Electroputere; Farul - Poli Timişoara; Univ. Craiova - „U" Cluj; Progresul UTA - Rapid Ceahlăul; Petrolul - Inter; Oţelul Galaţi - Sp. studenţesc; Gloria Bistriţa - Dacia Brăila.

Trofeul „Foresta" la popice

În zilele de 13-14 august, pe arena din Tălmaciu, s-a desfăşurat întrecerea internaţională de popice, masculin, organizată de asociaţia sportivă Foresta Tălmaciu şi dotată cu Trofeul FORESTA, ediţia a III-a. Pe arena cu 4 piste din Tălmaciu au evoluat campioana ţării Minerul Vulcan, Rulmentul Braşov, Dreiffusse Passau (Germania) şi Foresta Tălmaciu. Superiori din punct de vedere tehnic, popicarii de la Minerul Vulcan au câştigat detaşat întrecerea acumulând un total de 5116 p.d., urmaţi în ordine de Rulmentul Braşov - 4694, Foresta Tălmaciu- 4671 şi de echipa germană Dreiffusse Passau - 4428 p.d. (I. I.)

ULTIMA ORĂ

* La Samsunspor, în Turcia, Gigi Mulţescu este antrenor pe ... o maşină Suzuki, un apartament cu 4 camere şi 1500 dolari pe lună. „În plus - zice el - primele de victorie pot fi de 3-4 ori mai mari decât salariul". Să vedem câte victorii vor obţine Hanganu, Timofte, Dobre şi ceilalţi turci.

* Biroul FRF a stabilit lista observatorilor federali pentru Divizia Naţională şi Divizia A. Între ei: Ştefan Chivu, Ilie Bucurel, Ion Cristea, Alexandru Ţîrlea-Peco(?) şi alţi anonimi care, probabil, şi-au cumpărat cu bani grei „posturile" ştiind ei că şi-i vor recupera cu vârf şi îndesat. Semne bune anul are!

* S-a făcut atâta vâlvă în jurul lui Dan Potocianu în această vară de parcă ar fi fost ... Madona. În sfârşit, cu câteva zile în urmă, s-a realizat tranzacţia între C.S.M. Reşiţa şi Progresul Bucureşti. Să vedem ce brânză va face!

* Clubul de ciclism profesionist al lui Bilal a cam terminat banii de vreme ce la Campionatele municipiului Bucureşti (velodrom) reprezentanţii acestuia n-au participat din lipsă de ... biciclete. Dacă l-ar avea ca sponsor pe Moş Crăciun poate ...

* Cică vom fi prezenţi la calificările pentru Jocurile Olimpice şi la Hochei pe iarbă, federaţia noastră având venerabila vârstă de ... 3 ani şi jumătate, iar în ţară

continuare în pag. a IV-a

În pagina a II-a :
• Ultimul episod al serialului nostru „PRIMUL 8000 PENTRU ROMÂNIA"
• EUROSPORT
În pagina a III-a
• „Şi gloria e trecătoare"
În pagina a IV-a
• Programul săptămânal TVR

Fotbal, divizia A

Spectatori puţini, meci anost Gaz Metan - Unirea Alba Iulia 1-1 (0-0)

Dezolant de puţini spectatori la acest meci de debut al gaziştilor în divizia A. Poate aceasta să fi fost şi cauza jocului lipsit de fantezie al gazdelor care s-au angrenat în cel al fotbaliştilor de la Unirea care au obstrucţionat permanent şi au tras de timp în intenţia obţinerii unui rezultat egal, ceea ce le-a şi reuşit până la urmă.

Gazdele încep bine şi în min. 6 Popescu ratează prima ocazie şutând pe lângă poarta lui Filip, din poziţie bună. Apoi, în min. 9, Cenan execută precis o lovitură liberă, obligându-l pe portarul oaspeţilor să respingă mingea în corner. Treptat însă ocaziile la poarta lui Filip se răresc şi asistăm la o dominare insistentă, dar sterilă a medieşenilor. Abia în min.52, Handrea execută o lovitură liberă şi Popescu reia cu capul deschizând scorul. Zece minute mai târziu,oaspeţii egalează în urma unei faze confuze: Mitracu şutează, Cengheri respinge balonul, arbitrul de tuşă M.Ţiglean (Cluj) semnalizează o poziţie de ofsaid, centralul Marton Ilieş (Odorheiu Secuiesc) nu sancţionează şi Pop înscrie în poarta goală.

Se pare că echipa Gaz Metan nu este - mai ales psihic - pregătită la nivelul pretenţiilor diviziei A. Oricum, acest semieşec trebuie să consitiue un semnal de alarmă şi un imbold pentru abordarea cu mai multă hotărâre a următoarelor meciuri.

Raport de cornere 11-3.

Cartonaşe galbene: Negoiţă, Handrea, respectiv Lupu şi Pintea. Foarte slab arbitrajul lui Marton Ilieş.

Gaz Metan: Cengheri - Handrea, Negoiţă, Botezan, Popa - Cenan, Niia (min.67, Dumitrache), Someşan, Lazăr (min.80, Boar) - Pustai, Popescu.

Unirea: Filip - Nichimiş, Lungu, Ilie (min.22, Sipoş), Georgescu - Corpodean, Bran, Pintea, Mitracu - Caşolţan (min.46, Haţegan), Pop.

I.MEDIEŞEANU

Rugby

Memorialul Bebe Boboc

În zilele de 14 şi 15 august pe terenul Valea Aurie s-a desfăşurat turneul de rugby „Memorial Bebe Boboc" la care alături de echipa gazdă au participat formaţiile „U" Eltim Timişoara, Minerul Lupeni şi „U" Cluj.

În faţa unei asistenţe reduse, în prima zi, s-au întâlnit CSM Foresta şi Minerul Lupeni în primul joc şi „U" Eltim - „U" Cluj în cel de-al doilea.

Partida inaugurală a fost un meci tipic de pregătire, primul, pentru ambele formaţii, după perioada de cantonament cu reuşitele şi sincopele specifice unui astfel de joc. Sibienii au fost mai buni în prima parte, şi s-au întrebuinţat serios în final pentru a înclina balanţa în favoarea lor. Minerii au dovedit că sunt o formaţie redutabilă în evident progres, într-o continuă remaniere, sprijinită material, evident de „ortaci". Scor final 31-27.

În cel de-al doilea joc al zilei s-au confruntat studenţii din Timişoara şi Cluj. Se anticipa un joc echilibrat ţinând cont de faptul că clujenii îşi întăriseră formaţia cu patru piese grele exbăimărenii Nichitean, Şugar şi fraţii Ciorăscu. N-a fost suficient, ei reuşind să echilibreze jocul doar în primul sfert de oră cedând în final la 26 de puncte diferenţă. Au scuză faptul, că au intrat pe teren, imediat după ce au sosit la stadion, oboseala drumului influenţându-le evoluţia.

În cea de-a doua zi, în prima confruntare s-au întâlnit învinsele din ziua precedentă. Au câştigat clujenii cu 17-6, minerii evoluând destul de şters. Gurile rele spun că tentaţiile preţurilor mai scăzute decât cele din „vale" au fost mai mari decât grijile jocului de a doua zi. S-a văzut.

În finala competiţiei s-au întâlnit două echipe care se cunosc foarte bine CSM Foresta şi U. Eltim. Gazdele au condus cu 8-0, se relaxează şi timişorenii întorc rezultatul conducând cu 14-8. În finalul primei reprize sibienii revin şi preiau conducerea cu 23-14.

În cea de-a doua repriză ambele echipe reuşesc câte două încercări, deci echilibru sub aspectul scorului, ca joc însă, sibienii realizând faze frumoase, cu ambele compartimente, îşi domină adversarii. Partida se încheie cu scorul 40-26.

Cuvântul de închidere al competiţiei a fost rostit de vicepreşedintele clubului sibian, dl. Costel Zotincă, echipele participante primind cupe, diplome şi premii.

Înmânarea cupelor şi premiilor a fost făcută de dl. Nicolae Uleia din partea sponsorului echipei sibiene şi Vasile Ungureanu - antrenor la clubul organizator.

Spectator

„Pentru noi, bazinul Olimpia din Sibiu a devenit „laboratorul" pentru ultimele retuşuri înaintea marilor confruntări"

- ne declară antrenorul federal Ion Ilieş

Ca întotdeauna, Federaţia Română de Nataţie apelează pentru pregătirea loturilor naţionale de sărituri în apă la bazinul „Olimpia" din Sibiu. Aflat printre sportivii prezenţi în piscina din Sibiu, i-am solicitat d-lui Ion Ilieş un interviu.

- Aşadar, din nou la Sibiu, d-le profesor. Cu ce prilej?

- Ne apropiem de punctul final al acestui an competiţional, Campionatele Mondiale de sărituri în apă pentru juniori de la Londra care se vor desfăşura între 18-22 august. Şi cum lotul nostru, după frumosul succes de la „Europenele" de juniori din luna iunie (când am cucerit două medalii de aur, două de argint şi 3 de bronz), are speranţe şi ambiţii sporite pentru o prezenţă cât mai bună la Londra muncim serios. Pentru faptul că această competiţie se desfăşoară în bazin acoperit, am apelat din nou la piscina „Olimpia" din Sibiu, care, pentru noi, este un adevărat „laborator" de retuşare a tehnicii salturilor. Ne-am convins că bazinul din Sibiu este cel mai bun din ţară.

- Pe ce lot de sportivi contaţi în aceste pregătiri?

- Vom face deplasarea la Londra cu cei şase medaliaţi de la Istanbul. Adică: Dragoş Vasilescu şi Mihaela Coman (aur), Gabriel Cherecheş şi Oana Dinu (argint), Clara Ciocan şi MIhaela Oprea (bronz). Aceşti sportivi sunt pregătiţi de prof. Pantelimon Decuseară (antrenor principal), Nicolae Sparios, Ana Popescu şi Dorin Zisu, acesta din urmă se ocupă cu pregătirea fizică pe uscat şi acrobatică.

- După cum văd, deşi în acest sezon au avut o comportare bună, totuşi sibienii lipsesc. Nu mai contaţi pe aportul lor?

- Nicidecum. Anca Udvescu a obţinut la „Europenele" de juniori un merituos loc 5, care, la alte ediţii, pentru ţara noastră, era o performanţă deosebită. Acelaşi lucru pot spune şi despre Ionica Tudor. Aceste două sportive de frunte ale ţării noastre, alături de Camelia Bistriceanu, Radu Udvescu, Daniel Neagu şi Csaba Varabetz, vor trebui să apere prestigiul României la o altă competiţie de obiectiv şi anume Balcaniada de juniori ce se va desfăşura între 13-15 august la Sofia. Privind săriturile în apă din Sibiu, în afara fraţilor Anca şi Radu Udvescu de la C.S.M. Sibiu, pe care federaţia contează şi pentru sezoanele viitoare, aş remarca cel puţin încă două tinere speranţe: Anca Ţilea şi Adela Găvozdea, de la C.S.S. Sibiu, care s-au remarcat în concursurile naţionale din ultimul timp.

- Până când rămâneţi cu lotul în pregătire la Sibiu?

- Până în 15 august, după amiază, când lotul va fi transferat la Bucureşti, iar în ziua următoarea va pleca la Londra. Legat de această deplasare a lotului de sărituri în apă la C.M. de la Londra, doresc, în mod deosebit, să aduc mulţumiri Conducerii Companiei JARO INTERNATIONAL S.A., personal d-lui dr. general Mirică Dimitrescu pentru asigurarea biletelor de transport a întregului lot.

- Noi, în numele cititorilor ziarului „Tribuna Sporturilor", vă dorim mult succes!

A consemnat Ilie Ionescu

„Primul 8000 pentru România"

VICTORIA

Ultimul episod al serialului

1 august. Tabăra III-A (7350 m). Încercăm să ne revenim după noaptea de coşmar. Cortul lui Scott este la 1 m sub zăpadă. Îmi găsesc cu greu rucsacul şi celelalte materiale, cu excepţia beţelor de schi telescopice. Americanii rămân pe loc încercând să degajeze cortul. O scurtă analiză a situaţiei în care ne aflăm ne conduce la concluzia că nu mai putem da azi asaltul final spre vârf (este deja ora 9,30) dar nici nu mai putem face încă un bivuac în acest loc extrem de primejdios care, la prima vedere, pare singurul cât de cât mai ferit de avalanşele şi căderile de pietre şi blocuri de gheaţă, frecvente pe imensa faţă vestică superioară a Broad Peak-ului. Las sacul de dormit la uscat şi pe americani săpând din greu cu mişcări încetinite şi pornesc în sus, urmat de Miquel (liderul catalan) şi Eudald, în căutarea unui alt loc de bivuac. Trecem pe lângă rămăşiţele unui cort coreean montat cu numai o lună în urmă, din care au rămas numai montanţii, îndoiţi şi ei de vânt. Sinistru tablou. Îl părăsim imediat. Mă schimbă de două ori Miquel la bătut urme. Pe la 7400 metri, pe uriaşa faţă de gheaţă şi firn ne oprim şi hotărâm amplasarea taberei III-B pe o pantă de 45 grade, expusă, dar alt loc mai bun nu e. Spaniolii încep să sape platforma pentru cort, folosindu-se de o lopăţică specială. Fac şi eu acelaşi lucru cu pioletul deşi randamentul este mult mai mic. Sunt extenuat, reuşesc totuşi să conturez o mică platformă, apoi pun de un ceai. După ce termină lucrul - menajându-l pe Eudald - liderul catalan ne spune că îşi cunoaşte organismul şi nu mai poate continua. Ne urează succes şi începe să coboare singur, spre tabăra II. Admir spiritul lui de echipă. Cobor şi eu să văd ce mai fac americanii. Nu au reuşit recuperarea cortului, de-abia se zăreşte bolta. Revenim cu toţii la tabăra III-B. După amiază, pe urmele noastre, apar alţi 2 alpinişti, extenuaţi: sunt spanioli. Dormim - eu cu Dave, Scott cu Eudald şi Pedro cu Antonio. Vremea ne susţine de data aceasta. Nu mai ninge, dar fragmente de gheaţă alunecă pe pantă şi ne lovesc cu furie cortul.

2 august. Ne trezim pe la ora 2 şi punem în funcţiune primusurile. La 4 pornim în sus. Este ziua cea mare, ziua vârfului! În fiecare dintre noi se ascunde o emoţie lăuntrică. Simţim că fiecare pas făcut ne aduce mai aproape de vârf. Este deosebit de frig - minus 35 - 40 grade C. Urcăm cu greu feţele de firn până la baza pereţilor de stâncă unde facem o mică pauză (ora 6). În rucsac am un bidon cu apă, 2 ciocolate, mănuşi de rezervă, pass-montagne, un sac de bivuac din nylon, aparat foto electronic cu un film Kodachrome (dia), pitoane, carabiniere, ciocan, un hanorac şi o folie de supravieţuire argintată. Pedro şi Sanchez de-abia acum părăsesc corturile şi vin pe urmele noastre. Facem o traversare expusă spre stânga şi intrăm în zona centrală a gheţarului suspendat al Broad Peak-ului deasupra Marii Bariere. Trecem câteva crevase şi escaladăm direct un mic perete vertical de gheaţă. Ocolim mai multe seracuri şi iatăne pe panta finală de firn, de cca 50-60 grade, de sub creasta dintre vârfurile central (cca 8000 m) şi vârful premergător sudic (cca 8016 m). Nimeni nu ajunsese nici măcar în creasta principală în acest an, iar şaua bine conturată dintre cele 2 vârfuri devenise ea însăşi un obiectiv extrem de important de cucerit. Ultimii cca 150 m înainte de creastă sunt înclinaţi şi foarte expuşi, iar ieşirea este printr-un horn placat cu gheaţă. De aici a căzut englezul Liam Eliott (26 ani), în 1986, pe un versant de 3000 m. Este ora 12. Ieşim în creastă (7800 m) şi ne inundă soarele Tibetului. Facem o pauză de cca 30 min. în care încerc să mănânc o ciocolată dar numai o mică tabletă este acceptată de organism, care, este foarte clar că trăise de vreo două zile din rezervele sale. Simţim victoria aproape, deşi creas-ta pe care o avem de parcurs spre sud este foarte lungă, deosebit de expusă şi ne poate ascunde multe surprize. Pereţi de 3000-3200 m de ambele părţi. Versantul estic dinspre provincia Sinkiang (China) este impresionant: pereţi de gheaţă verticali încă neurcaţi de om culminează în surplombe şi cornişe imense. Vom avea mult de furcă dar nu bănuim exact cât de mult, creasta nefiind vizibilă în totalitatea ei. O căţărătură delicată pe stâncă şi gheaţă ne scoate pe vârful premergător (8016 m). Tot drumul am mers totuşi concomitent, nelegaţi în coardă, pentru a nu pierde timp cu asigurările. După vârful premergător urmează un alt turn care trebuie escaladat şi apoi coborât. Sperăm să fie ultimul. Fiecare îşi păstrează ritmul propriu dar opririle sunt din ce în ce mai dese. Vârful principal sudic parcă iarăşi se îndepărtează de noi. Mergem, dar în aparenţă nu realizăm nici un progres evident. Pe vârful celui de-al 2-lea turn ne aşteaptă un moment psihologic foarte greu. Pe creasta principală ne apare cel de-al 3-lea turn, iar vârful rămâne departe, pe un contrafort estic (stânga). Deprimaţi, Pedro şi Sanchez se opresc şi cheamă prin radio tabăra de bază, explicând situaţia şefului lor. Sesizez momentul de derută şi pornesc motorul de rezervă care din fericire funcţionează. O iau înainte, urmat îndeaproape de Dave şi Eudald. Vine şi Scott (care îmi spusese adineauri că nu mai poate) şi în final ceilalţi 2 spanioli. Merg cu mare atenţie, pe pantele stâncoase din dreapta (West) pentru a evita periculoasele cornişe dinspre Est. Pauză la fiecare 10-15 paşi, deşi mergem aproape orizontal pe creastă. Suntem la baza vârfului înzăpezit. Urcăm încet dar sigur, Dave, Eudald şi cu mine. La circa 100 m vine Scott. Este ora 16,40. Păşesc pe cornişa somitală a Broad Peak-ului, la 8.047 m. Am reuşit: creasta principală începe să coboare, iar în spate zărim vârfurile de 7000-8000 m ale lanţului Gasherbrum. Deşi e senin este foarte frig (-20, - 30 grade C) şi începe să bată vântul. Ne îmbrăţişăm, cuprinşi de o bucurie interioară greu de definit. Pregătim aparatele foto, iar Eudald trage câteva cadre video. Tricolorul românesc fluturã la peste 8000 m pentru prima dată. Momentul este imortalizat de Scott. Fac şapte fotografii în direcţii diferite. Deşi foarte fericit, nu uit nici o clipă că trebuie să coborâm de îndată. Spre K 2 (8611 m) - al doilea munte al lumii -, la numai 7 km, soarele se pregăteşte de apus şi în curând suntem invadaţi de o lumină ireală, roşie-portocalie, iar apoi de un întuneric total (foarte real). Va urma o coborâre dramatică.

Ticu LĂCĂTUŞU

EUROSPORT ✦ EUROSPORT ✦ EUROSPORT ✦

LUNI, 16 august

9.30 Aerobic 10.00 Atletism 11.00 Golf 12.00 Automobilism 13.00 Sporturi cu motor 14.00 Atletism 17.30 Windsurfing 18.00 Automobilism 19.00 Atletism 22.30 Ştiri sportive 1 23.00 Atletism 0.00 Fotbal 1.00 Golf 2.00 Ştiri sportive 2.

MARŢI, 17 august

9.30 Aerobic 10.00 Atletism 11.00 Ciclism 12.00 Golf-magazin 13.00 Fotbal 14.00 Atletism 16.00 Tenis 18.00 Fotbal 19.00 Ciclism 22.00 Box 23.00 Atletism 0.00 Biliard.

MIERCURI, 18 august

9.30 Aerobic 10.00 Atletism 11.00 Ciclism 14.30 Atletism 16.00 Tenis 18.00 Triatlon 19.00 Ciclism 21.30 Ştiri sportive 1 22.00 Automobilism 23.00 Atletism 0.30 Box 1.30 Windsurfing 2.00 Ştiri sportive 2.

JOI, 19 august

9.30 Aerobic 10.00 Atletism 11.00 Ciclism 14.00 Atletism 16.00 Tenis 18.00 Atletism 19.00 Ciclism 21.40 Ştiri sportive 1 22.00 Ciclism montan 22.30 Baschet profesionist american 23.00 Atletism 0.30 Tenis 1.00 Automobilism 2.00 Ştiri sportive 2.

VINERI, 20 august

9.30 Aerobic 10.00 Atletism 11.00 Ciclism 12.30 Ciclism montan 13.00 Windsurfing 13.30 Tenis 14.00 Atletism 16.00 Tenis 18.00 Badminton 19.00 Ciclism 21.30 Ştiri sportive 1 22.00 Sporturi cu motor 23.00 Atletism 0.00 Box 2.00 Moto 2.30 Ştiri sportive 2.

SÂMBĂTĂ, 21 august

9.30 Aerobic 10.00 Atletism 11.00 Sporturi cu motor 12.00 Ciclism 14.00 Atletism 16.00 Tenis 18.00 Golf 20.00 Ciclism 21.00 Tenis 23.00 Atletism 1.00 Tenis.

DUMINICĂ, 22 august

9.30 Aerobic 10.00 Atletism 11.00 Tenis 16.00 Ciclism 18.30 Golf 20.30 Motociclism 23.30 Atletism 1.30 Tenis 2.30 Închiderea programului.

EUROSPORT ✦ EUROSPORT ✦ EUROSPORT ✦

DIVIZIA C LA ORA BILANŢULUI

7. Celelalte 3 formaţii din a doua grupă valorică a eşalonului divizionar (Relee-Gloria, Vitrometan, Sparta), deşi au terminat campionatul imediat sub linia mediană a clasamentului, s-au prezentat mult sub valoarea individuală a jucătorilor utilizaţi, răsplătind în prea mică măsură bunele condiţii de pregătire, oferite de conducerile administrative şi tehnice ale acestora.

Relee-Gloria Dumbrăveni, ca orice „unsprezece" nou constituit, şi-a conturat cu greutate şi destul de târziu personalitatea, el nereuşind în toamnă nici măcar să-şi valorifice plenar avantajul propriului teren, cedând câte un preţios punct rivalilor de la Vitrometan şi „U" Hidrocon. Echipa, pregătită cu competenţă de temperamentalul Marian Andrei, a evoluat mult mai convingător în retur, când a câştigat toate cele 6 partide de acasă, recuperând şi punctul cedat în toamnă sticlarilor medieşeni. Victoria cea mai categorică, 6-0 cu Construcţii, iar cea mai netă înfrângere, 0-4 cu Geromed. 11 jucători au acumulat 26 cartonaşe galbene, distingându-se în acest nedorit sens, C. Domahidi, N. Lazăr şi V. Boian, fiecare cu câte 4 avertismente. A avut 3 jucători eliminaţi de pe teren (N. Lazăr, V. Boian şi D. Forgaciu), totalizând 6 etape de suspendare. Antrenorul a reuşit să-şi structureze o formaţie omogenă, harnică, bine dispusă în teren, ce s-a bazat permanent pe aportul decisiv al unor jucători de certă valoare, D. Forgaciu (un atacant puternic, bătăios şi eficace), D. Hodârnău, C. Boţoc şi D. Duda (trei destoinici şi lucizi conducători de joc), pe experienţa lui D. Man (viguros în ciuda anilor trecuţi peste el), explozia lui N. Lazăr, impetuozitatea lui C. Medeşan şi A. Banu, precum şi pe fermitatea unei apărări tenace, alcătuită din I. Feşteu, V. Boian, M. Krestel, I. Râşniţa şi în tur C. Domahidi. Bune şi aplaudate apariţiile, cu notabile rezultate, în echipa de bază, a tinerilor, C. Coldea, E. Milea, N. Vancea, N. Maier ca şi comportarea constant superioară a portarilor F. Beucă şi P. Iakab.

Vitrometan a obţinut pe propriul teren 16 puncte, cedând 6 adversarelor.(Două la Geromed şi câte unul formaţiilor Carbomet, Textila, Relee-Gloria şi Sparta). A reuşit în deplasare 4 remize, cu Geromed, Relee-Gloria, Tractorul şi Carpaţi. Cea mai categorică victorie: 5-1 cu Construcţii, înfrângerea cea mai ruşinoasă: 0-4 cu „U" Hidrocon. Un număr de 10 jucători a reuşit să agonisească 29 cartonaşe galbene (campion absolut, E. Pex cu 6 avertismente). 3 jucători (M. Ţiglariu, M. Lupu şi E. Pex) au fost eliminaţi de pe teren, totalizând alături de cei 5 cumularzi, alte 5 etape de suspendare. Echipa a avut o prestaţie extrem de oscilantă, jucătorii manifestând o îngrijorătoare şi ciudată fluctuaţie de la o partidă la alta. După un tur fast, terminat pe treapta a treia a clasamentului, cu + 2 la adevăr, formaţia a avut o primăvară secetoasă în succese, nereuşind - în 11 etape - să strângă decât 6 puncte. Iată motivul pentru care - deşi s-a aliniat la start ca una din pretendentele autorizate la titlu, graţie valorilor ce-o compuneau - echipa, antrenată iniţial de V. Herţa şi apoi de M. Ţiglariu, a ocupat la finiş abia locul 8, foarte departe de îndreptăţitele aspiraţii şi speranţe ale suporterilor puse în lotul alcătuit din: M. Lupu şi A.Ioniţă (portari), M. Ţiglariu, D. Ologu, Cr. Boariu, M. Bădic, V. Drăghiţă, M. şi T. Dabai, C. Savonea, C. Jiga, O. Rozor, E. Pex, D. Zoltan, S. Bennyi, V. Cîmpean şi I. Gecăşan.

Sparta Mediaş cea mai tânără formaţie a diviziei C a plătit un tribut greu, lipsei de experienţă şi fragilităţii jucătorilor, neobişnuiţi cu asprimile unei atari competiţii. În ciuda tinereţii a etalat în majoritatea meciurilor un fotbal extrem de bine elaborat, pe cât de spectaculos, pe atât de rapid şi cursiv. Roadele muncii îndelungate ale fostului antrenor, (F. Kusch) precum şi a noului mentor tehnic M. Moraru, s-au finalizat în acest sezon prin evoluţiile dinamice, de frumoasă calitate, savurate şi aplaudate de spectatori. Scorul cel mai net l-a înregistrat în disputa cu Unirea (5-0). Cea mai severă înfrângere a suferit-o la Mîrşa (0-4). Au fost arătate 30 cartonaşe galbene unui număr de 17 jucători, 5 din ei datorită cumulului nejucând câte o etapă. Au fost eliminaţi din joc, M. Lorincz, V. Peptănuş, H. Szoke şi C. Preda, care au totalizat alte 6 etape de suspendare. Dacă antrenorul va continua să lucreze cu aceeaşi răbdare, pasiune şi profesionalism, aplecându-se mai mult spre capitolul numit finalizare, în suferinţă în trecutul sezon, are toate şansele să reuşească formarea uneia din cele mai competitive formaţii ale acestui eşalon, având în vedere şi excelentele condiţii asigurate de conducerea unităţii tutelare şi a secţiei de fotbal (preşedinte I. Vlaşin) lotului compus din tinerii: M. Şurtea, D. Cheţan, V. Tănase, M. Dan, C. Preda, F. Cula, V. Ştefan, M. Piştea, N. Marian, V. Peptănuş, T. Matei, D. Gaspar, P. Lorincz, V. Hanc, C. Szoke, L. Costrase, D. Oniga, N. Nicoară, O. Bobeş, V. Popa, M. Klein şi L. Haţegan, mulţi încă juniori, toţi însă cu certe perspective de a deveni jucători de nădejde chiar în diviziile superioare.

Nu mai insistăm asupra evoluţiilor total neconcludente ale formaţiilor Unirea Ocna Sibiului şi Construcţii, firesc clasate pe poziţiile din coada topului divizionar. În ciuda valorii indiscutabile a unor jucători: G. Verman, G. Avram, N. Olaru, D. Căldărar, S. Popa, I. Mateiu, N. Cerghezan, R. Raicu, C. Tomuţă (Unirea), sau E. Stîngaciu, I. Munteanu, I. Bunea, L. Opriş, I. Floca, V. Murguleţ, G. Buican, I. Dima şi V. Risti (Construcţii) amândouă au dovedit grave carenţe în pregătirea fizică şi tactică. Antrenorii n-au la antrenamente (destul de rare şi acestea) decât un număr restrâns de jucători, echipele întâlnindu-se în plen doar sâmbăta cu ocazia partidelor oficiale. Trebuie să recunoaştem că doar cu bunăvoinţă şi talent nu poţi să te confrunţi cu adversari pregătiţi permanent, sever şi temeinic pentru a face faţă rigorilor acestui eşalon.

V. M.

MAPAMOND SPORT

File din „revoluţia sportivă“

Ni se par atât de fireşti unele lucruri încât ni se par a exista de când lumea. Dar, în sport, ca şi în celelalte domenii, de-a lungul anilor s-au petrecut tot felul de schimbări, unele chiar revoluţionare. Să încercăm o trecere în revistă a câtorva momente din zbuciumata istorie a sportului:

1888 În acest an, studentului Charles H. Sherrill de la Universitatea Yale i-a venit ideea de a porni într-o cursă de 100 metri plat din poziţia aplecat, sprijinit cu degetele mâinilor de pista de alergare, de unde toţi adversarii lui plecau din picioare. „Inovaţia“ a făcut prozeliţi şi, la Olimpiada de la Atena, din 1896, americanul Thomas Burke a cucerit medalia de aur cu timpul de 12,0 sec.

1927 Americanul Donald Ewinn a folosit patru rotiri în proba de aruncare a ciocanului. „Figura“ avea să fie perfecţionată de ungurul Gyula Zsivotzky care, în 1965, a stabilit un nou record mondial cu o aruncare de 73,74 metri.

1956 Iuri Stepanov este primul atlet „neamerican“ care reuşeşte un record mondial la săritura în înălţime cu 2,16 metri. Cei care l-au urmărit au găsit explicaţia în „pantofii minune“ cu care era încălţat. De fapt, a fost o pură întâmplare.

În acelaşi an, un fost baschetbalist în vârstă de 49 ani, spaniolul Felix Eranzguin reuşeşte o aruncare formidabilă de suliţă, pornind cu ea precum aruncătorii de disc. Dar mai târziu, în concursurile oficiale, această poziţie a fost interzisă.

1958 La turneul final al C.M. din Suedia reprezentativa Braziliei a surprins pe toată lumea cu formula 4-2-4, sistem pus la punct de selecţionerul Vicente Feola. Brazilienii - cu Gilmar, Nilton şi Djalma Santos, Belini, Orlando, Zito, Garrincha, Vava, Didi, Pele şi Zagalo - au cucerit titlul suprem.

1961 George Davies reuşeşte un record senzaţional sărind cu prăjina 4,83 metri. Secretul? Înlocuiesc prăjina de bambus cu una confecţionată din fibre de sticlă. În 1963, Brian Sternberg, a depăşit 5 metri, iar în 1985 Serghei Bubka a trecut 6 metri.

1968 La Jocurile Olimpice din Mexic, în vreme ce toţi săritorii în înălţime au folosit rostogolirea clasică (ventrală), americanul Richard „Dick“ Fosbury a arătat un nou stil, ştacheta fiind atacată cu spatele. Cu 2,24 m, Dick a cucerit titlul olimpic şi a încetăţenit titlul Fosbury - Flop.

1974 Pauli Sutonen a impus un nou stil de înaintare în cursele de schi fond, „pasul“ său fiind folosit şi în prezent (împingerea alternativă cu schiul pe cant).

1988 Suedezul Jan Bokloev a demonstrat că la săriturile de la trambulină, ţinând schiurile în „V“ obţii performanţe mai bune decât cu ele paralele. Totuşi încă sunt destui care mai sar în stilul „clasic“. Să vedem ce va decide ... timpul.

Şi gloria e trecătoare

1976 În dubla manşă a finalei Cupei UEFA, FC Liverpool dispune de FC Bruges (3-2 şi 1-1) intrând în posesia trofeului.

1977 Liverpool învinge pe Borussia Monchengladbach cu 3-1 şi cucereşte Cupa Campionilor Europeni.

1978 Liverpool - FC Bruges 1-0 şi englezii cuceresc pentru a doua oară cel mai important trofeu european inter - cluburi.

1981 Liverpool câştigă cu 1-0 întâlnirea cu Real Madrid şi cu aceasta CCE ...

Toate aceste succese ale „roşilor“ au un element de legătură şi acesta este Ray Kennedy, din acea „echipă de aur“ mai făcând parte: Clemence, Neal, Hughes, Dalglish, McDermmott, Souness ...

Născut la 28 iulie 1951, Ray şi-a derulat cariera la Arsenal Londra (1970-1974) şi FC Liverpool (1974-1982). Atacant central la Arsenal (avea 1,80 m şi 85 kg), trecând la Liverpool s-a reprofilat pe postul de mijlocaş, aşa ajungând să joace de 17 ori şi în reprezentativa engleză. Are în palmares - pe lângă trofeele amintite - 6 titluri de campion al Angliei, două de câştigător al Cupei Angliei şi unul de câştigător al Cupei Ligii.

Mereu bine plasat, sobru în joc, precis în pase, Kennedy era şi un redutabil şuteur de la distanţă, cu piciorul stâng. Cariera şi-a încheiat-o în 1983 la Clubul de liga a doua, Swansea.

Din păcate, gloria şi succesul l-au părăsit pe Kennedy după ce a abandonat activitatea competiţională. A încercat mai întâi să se lanseze în afaceri dar n-a reuşit. Apoi l-a părăsit soţia. În fine, pentru a pune capac la toate, s-a îmbolnăvit de Parkinson (sindrom care afectează sistemul nervos central).

Astăzi în vârstă de doar 42 ani, Ray Kennedy se află în situaţia de a-şi vinde la licitaţie cele 21 de trofee pe care le-a obţinut în cariera lui de fotbalist pentru a-şi plăti tratamentul ...

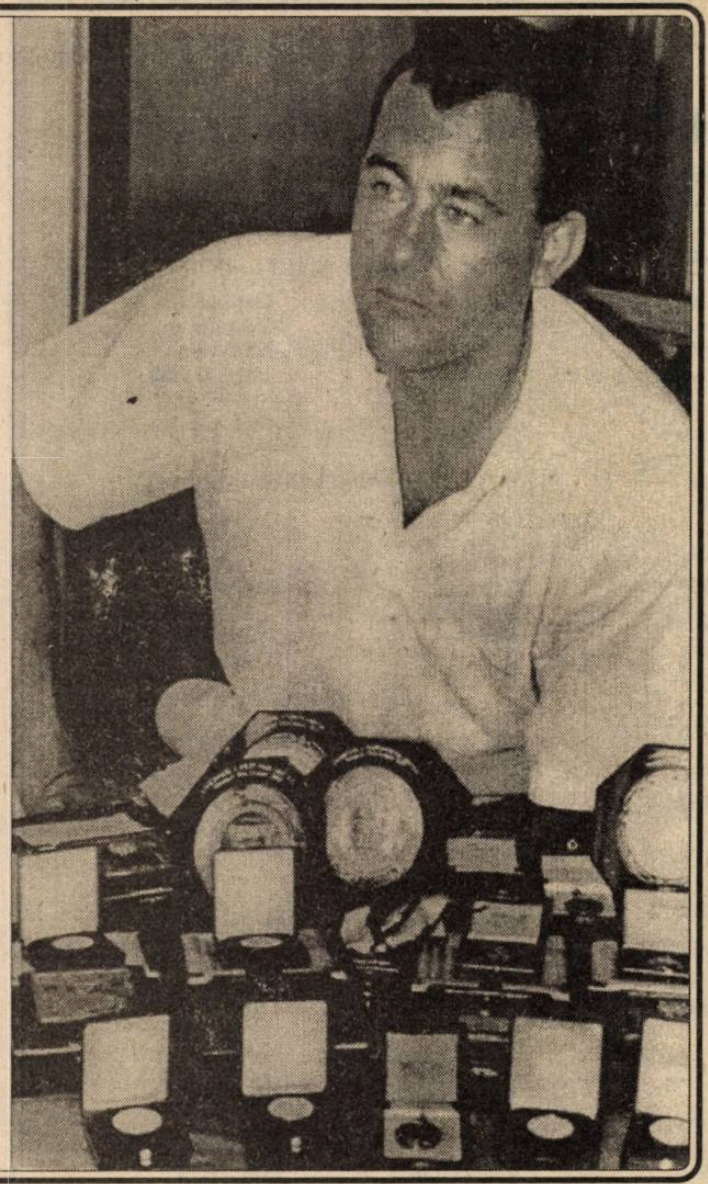

Culturist şi actor

Înălţime 180 cm, 97 kg greutate, perimetrul toracic 139 cm, perimetrul braţului 52 cm, perimetrul taliei 72 cm, perimetrul coapsei 69 cm, perimetrul gambei 45 cm.

Acestea sunt datele antropometrice ale lui Serge

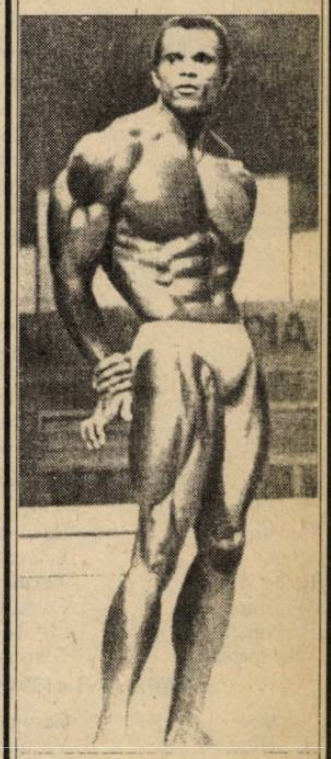

Nubret, cel mai valoros culturist al Franţei, campion al Europei în 1971, campion mondial în 1976, locul III în 1972 şi locul II în 1975 la concursul Mr. Olympia.

Ca si Arnold Schwarzenegger a făcut o frumoasă carieră ca actor.

Wimbledon - templul tenisului

La turneul open de tenis al Angliei, desfăşurat pe terenurile de la Wimbledon, proba feminină şi-a ţinut cea de-a suta ediţie, iar la masculin, cea de-a 107-a.

* Primii campioni au fost, la simplu, M. Watson (1834) şi S. Gore (1877).
* Dublurile au început mult mai târziu: la feminin, în 1913 (D. Boothby şi W. McNair), masculin în 1884 (fraţii E. şi W. Benschaw), mixt, în 1913 (H. Crisp şi A. Tuckey).
* Laureaţii anului 1992: simplu masculin - Andre Agassi (SUA); simplu feminin - Steffi Graf (Germania); dublu masculin - John McEnroe şi Michael Stich (SUA - Germania); dublu femei - Gigi Fernandez şi Natalia Zvereva (SUA - CSI); dublu mixt - Gyril Suk şi Larisa Savcenko (Ceho-Slovacia - Ucraina).
* În ce priveşte participarea românească: Ilie Năstase a cucerit trei titluri (două la dublu mixt, cu americanca Rosemary Casals, în 1970 şi 1972 şi unul la dublu bărbaţi, cu Jimmy Connors, în 1973) şi a disputat două finale, pierzând în 1972, la Stan Smith şi în 1976, la Bjorn Borg ; Virginia Ruzici a jucat o finală, la dublu femei, împreună cu jugoslava Mima Jansovec, în 1978, pierzând (6-4, 8-10, 3-6) în faţa dublului Katy Reid - Wendy Turnbull. În acest an, Răzvan Sabău a câştigat titlul la simplu, juniori.
* Cele mai multe titluri cucerite: Laurie Doherty - 13 (5 la simplu, 8 la dublu, în perioada 1897-1907) şi Billie Jean King - 20 (6 la simplu, 10 la dublu, 4 la dublu mixt, în perioada 1961 - 1979).
* Cele mai multe titluri la simplu William Benshaw - 6 (1881 -1886) şi Martina Navratilova - 6 (1982-1987).
* Cei mai tineri campioni: Boris Becker (17 ani şi 7 luni), în 1985 şi Lottie Dod (15 ani şi 10 luni), în 1987.
* Cei mai bătrâni campioni: Arthur Gore (41 ani şi 6 luni), în 1909 şi Charlotte Sterry (37 ani şi 9 luni), în 1908.
* Campionii anului 1993: simplu bărbaţi - Pete Sampras (SUA); simplu femei: Steffi Graf (Germania); dublu mixt: Mark Woodforde.,Martina Navratilova; dublu masculin: Todd Woodbridge/Mark Woodforde; dublu feminin: Gigi Fernandez/Natalia Zvereva.
* Martina Navratilova - la 36 de ani a participat pentru a 21-a oară la acest turneu şi, cu ambiţia ei de a se ... păstra tânără, nu mă îndoiesc că va face totul pentru a veni şi la anul.

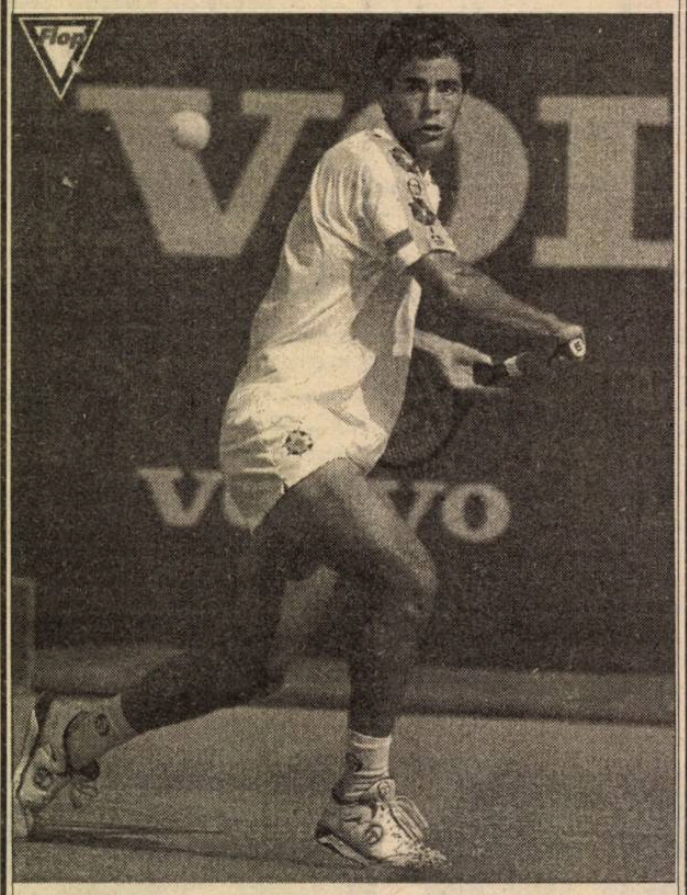

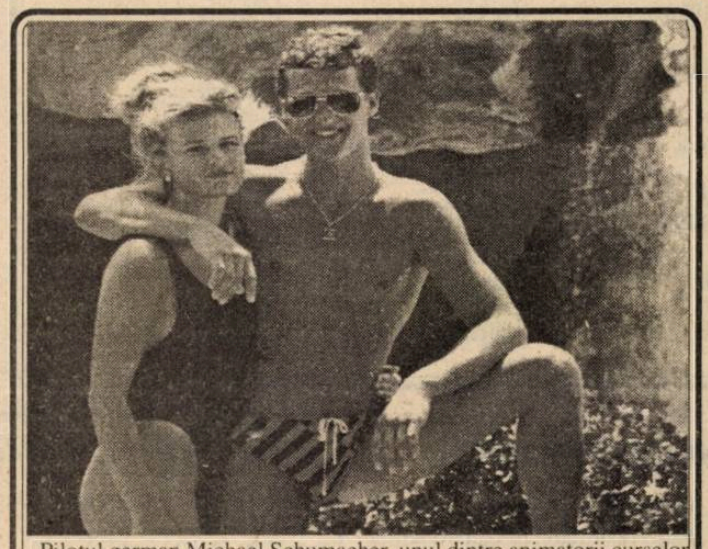

Pilotul german Michael Schumacher, unul dintre animatorii curselor automobilistice de Formula I, are timp şi de ... aventuri galante. Iată-l aici împreună cu Corinna Betsch (23 ani), vânzătoare în magazinul cu materiale de construcţie al părinţilor lui ...

PAGINĂ REALIZATĂ DE N. I. DOBRA

„Oamenii au tot mai puţini bani de cheltuit“

Unii îl laudă excesiv, alţii l-au înscris pe tot felul de „liste negre“, între cei ce contribuie (cu bună ştiinţă) la dezastrul economic al ţării.

Ion Ţiriac - pentru că el este „personajul“ - s-a născut la 9 mai 1939, la Braşov. A debutat în tenis la 16 ani şi a ajuns celebru, având meritul de a-l fi lansat şi pe genialul Ilie Năstase. A practicat cu succes hocheiul şi tenisul de masă.

După ce a abandonat sportul de performanţă s-a dedicat, cu mult succes, afacerilor devenind manager sportiv şi patron al mai multor firme.

De ce - spre deosebire de alţi compatrioţi de-ai noştri - Ţiriac a venit imediat după revoluţie în ţară şi s-a lansat în afaceri pe picior mare?

„În România poţi face, practic, orice. Dar, deoarece eu nu mă pricep la foarte multe lucruri, am nevoie de un partener. Iar găsirea acestuia este şi o chestiune de noroc“.

- Totuşi, cum apreciaţi situaţia României la ora actuală?

„România se află într-o situaţie mai grea decât alte ţări din regiune. Poate că românii nu sunt atât de bine organizaţi ca cehii sau nemţii, dar sunt creativi şi flexibili. Cred că românii vor reuşi foarte repede să-şi refacă economia“.

- Cei mai mulţi sportivi câştigă bani în timpul carierei lor active. Dvs., în schimb, aţi câştigat o avere după terminarea carierei sportive ...

„Viaţa unui sportiv constă, în general, din două părţi: la început contează doar realizările, apoi vine o altă existenţă care, de multe ori, se rezumă la inactivitate. Consideraţi-mă o excepţie fericită“.

- Mulţi sportivi şi-au irosit banii câştigaţi cu trudă pentru că au fost rău sfătuiţi cum să-i investească ...

„Da, mulţi se încred în cine nu trebuie. Eu nu am investit nici un ban din câştigurile jucătorilor mei. Este riscant. Ori eşti un bun manager, ori eşti expert în domeniul investiţiilor. Nu am întâlnit omul care să le ştie bine pe amândouă“.

- Jucătorii dvs. îşi administrează singuri averea?

„Eu le dau doar sfaturi, de exemplu le indic o bancă cu care am avut experienţe bune, dar nu mi-aş asuma răspunderea să investesc banii lor“.

- Totuşi, ce faceţi ca manager de tenis?

„Managerul trebuie să supravegheze toată activitatea jucătorului. El nu este doar un agent care încheie contractele, îşi încasează comisionul şi cu asta, basta. Managerul trebuie să organizeze cariera jucătorului. Pentru a o face bine, trebuie să fii un expert în domeniul tenisului, să cunoşti toate aspectele. Eu sunt foarte preocupat de viaţa jucătorilor mei, câte o dată mai mult decât le convine lor“.

- Ce calităţi aţi avut şi aveţi?

„Am fost un bun jucător de tenis şi de hochei şi genial ca antrenor. Vreau să spun că talentul meu este de a descoperi şi promova talente. Acum sunt un bun manager“.

- De ce n-aţi rămas doar antrenor?

„Ca manager pot folosi şi unele calităţi de antrenor. Pot contribui la găsirea celui mai potrivit antrenor, în funcţie de calităţile şi defectele jucătorului. Eu le organizez jucătorilor calendarul competiţional, programul de antrenament, călătoriile, încasarea banilor“.

- Dar nu faceţi aceasta singur ...

„Nu. Organizaţia mea cuprinde 25 de persoane care se ocupă de 4 jucători. Ţin să subliniez că dintre primii 10 jucători ai clasamentului mondial n-aş prelua nici jumătate în grupul meu“.

- Multe ramuri ale economiei au fost atinse de recesiune. Dar tenisul?

„Oamenii au mai puţini bani de cheltuit, iar firmele îşi controlează mai strict bugetul. Asta nu înseamnă că tenisul este falimentar. Sportul şi în special tenisul vor rămâne distracţii preferate ale oamenilor“

- Aveţi propria bancă şi o reprezentanţă exclusivă pentru firma Mercedes, în România. Vă merg afacerile?

„La bancă eu deţin 30% din acţiuni, BERD-20% şi mai există 7000 de acţionari. Banca reprezintă modul meu personal de a-mi investi banii. În ce priveşte reprezentanţa, deocamdată puţini oameni din România pot să-şi permită un Mercedes. Noi nu vindem doar modelul 600 SEL, ci şi maşini mai mici şi tractoare. Anul trecut, spre exemplu, am vândut 300 maşini, majoritatea dintre ele unor firme“.

Programul turului campionatului Diviziei C, ediţia 93-94

ETAPA I (21.08.1993)

Unirea O.Sib	-Şoimii COMPA Sibiu
Record M.	-Textila Cisnădie
Textila Mediaş	-Carpaţi Agnita
Construcţii S.	-"U" Hidro
Sparta M.	-Geromed M.
Relee-Gloria D-veni	-Vitrometan
Mecanica Mîrşa	-Carbomet C.M.

ETAPA A II-a (28.08.1993)

Şoimii COMPA	-Mecanica
Carbomet	-Relee-Gloria
Vitrometan	-Sparta
Geromed	-Construcţii
„U" Hidro	-Textila M.
Carpaţi A.	-Record
Textila C.	-Unirea O.S.

ETAPA A III-a (04.09.1993)

Record	-Şoimii COMPA
Textila M.	-Unirea O.S.
Construcţii	-Textila C.
Sparta	-Carpaţi
Relee-Gloria	-"U" Hidro
Mecanica	-Geromed
Carbomet	-Vitrometan

ETAPA A IV-a (11.09.1993)

Soimii	-Vitrometan
Geromed	-Carbomet
„U" Hidro	-Mecanica
Carpaţi	-Relee-Gloria
Textila C	-Sparta
Unirea	-Construcţii
Record	-Textila

ETAPA A V-a (18.09.1993)

Textila M.	-Şoimii
Construcţii	-Record
Sparta	-Unirea
Relee-Gloria	-Textila C.
Mecanica	-Carpaţi
Carbomet	-"U" Hidro
Vitrometan	-Geromed

ETAPA A VI-a (25.09.1993)

Soimii	-Geromed
„U" Hidro	-Vitrometan
Carpaţi	-Carbomet
Textila C.	-Mecanica
Unirea	-Relee-Gloria
Record	-Sparta
Textila M.	-Construcţii

ETAPA A VII-a (02.10.1993)

Construcţii	-Şoimii
Sparta	-Textila M.
Relee-Gloria	-Record
Mecanica	-Unirea
Carbomet	-Textila C.
Vitrometan	-Carpaţi
Geromed	-"U" Hidro

ETAPA A VIII-a (09.10.1993)

Carpaţi	-Geromed
Textila	-Vitrometan
Unirea	-Carbomet
Textila M.	-Relee-Gloria
Şoimii	-"U" Hidro
Record	-Mecanica
Construcţii	-Sparta

ETAPA A IX-A (16.10.1993)

Sparta	-Şoimii
Relee-Gloria	-Construcţii
Mecanica	-Textila M.
Carbomet	-Record
Vitrometan	-Unirea
Geromed	-Textila C.
„U" Hidro	-Carpaţi

ETAPA A X-a (23.10.1993)

Sparta	-Relee-Gloria
Şoimii	-Carpaţi
Textila C.	-"U" Hidro
Construcţii	-Mecanica
Unirea	-Geromed
Record	-Vitrometan
Textila M.	-Carbomet

ETAPA A XI-a (30.10.1993)

Relee-Gloria	-Şoimii
Carpaţi	-Textila C.
Mecanica	-Sparta
Carbomet	-Construcţii
Vitrometan	-Textila M.
Geromed	-Record
„U" Hidro	-Unirea

ETAPA A XII-a (06.11.1993)

Relee-Gloria	-Mecanica
Şoimii	-Textila C.
Unirea	-Carpaţi
Record	-"U" Hidro
Textila M.	-Geromed
Construcţii	-Vitrometan
Sparta	-Carbomet

ETAPA A XIII-a (13.11.1993)

Carbomet	-Şoimii
Vitrometan	-Mecanica
Geromed	-Relee-Gloria
„U" Hidro	-Sparta
Carpaţi	-Construcţii
Textila C.	-Textila M.
Unirea	-Record

Constantin Bebeşelea, number one?

În 08.08.93 s-a desfăşurat la Constanţa competiţia cu caracter naţional „CUPA FARUL". A fost invitată din

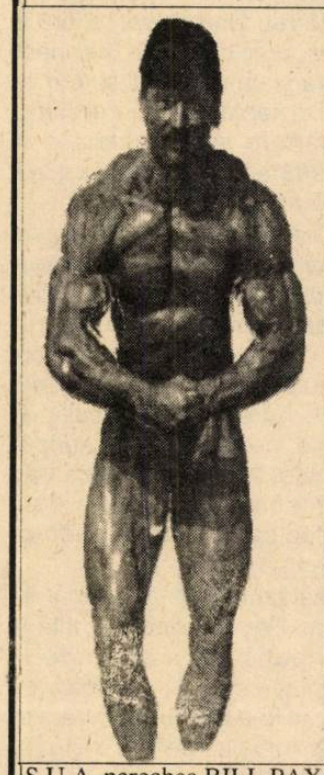

S.U.A. perechea BILL PAX şi SOPHIE THAGART, foşti câştigători ai titlului S.U.A. la perechi (1990). Sibianul Constantin BEBEŞELEA de la C.S.U. s-a comportat excelent, clasându-se în final pe locul I.

Până în prezent toate concursurile din acest an au fost câştigate de sportivul nostru, acesta având reale şanse de a deveni cel mai bun culturist al României pe anul 1993, după punctajul acumulat până în prezent.

Ştiri din curtea şcolii!

Pe terenurile Clubului Sportiv Şcolar activitatea se desfăşoară intens. În vacanţă nu se stă şi chiar dacă disputele din campionate sunt încă departe, antrenamentele au loc cu regularitate.

O zi obişnuită de pregătire, este deschisă de patinatori, care dis-de-dimineaţă îşi desfăşoară programul specific sub conducerea antrenoarei Andrei Cristina. Sunt cei din grupele de copii şi juniori, componenţii lotului naţional aflându-se la Piatra Arsă cu prof.Ion Armenciu.

Intră tot matinali pe terenul de zgură, cel mai solicitat, componenţii reprezentativei şcolii la handbal băieţi. Profesorul Mircea Rău îi „freacă" serios, căci dacă în ediţia trecută, au ratat de puţin calificarea în turneul final, în acest sezon competiţional vor rezultate mai bune. Au plecat din vechea echipă Dorin Purcărea şi nu oriunde ci în lotul Stelei ridicând la patru numărul sibienilor care activează în această echipă, şi Dreptate Claudiu care se pregăteşte pentru admiterea la IEFS Braşov. Lotul rămas este numeros din el făcând parte Bârză Sorin, Băra Vasile, Pleteriu Răzvan,Ganea Aurel, Kun Ilie, Rădulescu Cristian, Mustăţea Adrian, Coroian Tudor, Dăncilă Florin, Kovacs Alexandru, Buta Dan, Căluşeriu Adrian, Laufceag Radu, Balteş Dorel, Balint Horaţiu, Protopopescu Alin, Savu Olimpiu, Maniţiu Cristian, Andraş Adrian. Începând din acest campionat echipa va evolua sub denumirea CSŞ - Liceul 6 Sibiu în seria C a campionatului naţional de juniori alături de echipe din Sighişoara, Braşov, Târgu Jiu, Făgăraş, Alba Iulia, Ploieşti.

Până la încheierea antrenamentului băieţilor îşi începeau încălzirea componentele echipei de junioare a şcolii. Cu o frecvenţă oscilantă la antrenamente, junioarele desfăşoară multe antrenamente, cot la cot cu colegele lor mai mari, componente ale divizionarei B CSM - BALOMA Sibiu. Şase dintre ele Mocanu Cristina, Pop Alina, Zănoagă Adina, Oană Alexandra, Sasz Claudia şi Alecu Corina vor evolua cu dublă legitimare în ambele formaţii, lotul fiind completat cu Cazan Cerasela, Sasz Bianca, Cacovean Laura, Chesaru Sanda, Dinescu Corina, Mustea Lidia, Unchiaş Alina, Folescu Laura, Mocanu Bianca. Profesorul Lucian Albu, cel care le pregăteşte se declara mulţumit de evoluţia la antrenamente a elevelor sale, multe dintre ele realizând progrese remarcabile. Mai puţin mulţumit însă din cauza reduselor perspective de a realiza meciuri de pregătire cu adversare de aceeaşi valoare şi vârstă. Motivul este de natură financiară.

O prezenţă inedită pe terenul de baschet. Echipa ocupantă a locului IV în turneul final din sezonul trecut, reprezentativa şcolii, la baschet a ieşit „afară". Pregătire fizică la „sânge" combinată cu aruncări la coş, toate sub ochiul sever al profesoarei Maria Fleşeriu. Mirat că baschetbaliştii se antrenează pe bitum, m-am interesat de motivul acestei reveniri la aer şi mi s-a spus: „N-am primit încă programul viitorului campionat, dar ştim că turneele de juniori II şi III se vor disputa la Timişoara în aer liber, deci firesc ne pregătim în aceste condiţii. Lotul „mare" l-am completat vrând nevrând cu vârste mai fragede, căci prevederile noului regulament au exclus din competiţie doi ani de naştere 74 respectiv75, motiv pentru care am fost nevoită să renunţ la şase jucători din vechea reprezentativă. Ne pregătim cu cei foarte tineri, majoritatea dintre ei putând fi folosiţi cel puţin doi ani consecutiv, în echipa de juniori I. Alături de consacraţii Kovacs Alexandru, Mitrea Alexandru, Nistor Ducu, Gabel Ştefan, vor face parte din echipa I şi mai tinerii Pampu Sebastian (născ.77), Stoian Ion (78), Rubin Alexandru (78), Ţăran Răzvan (78), Varga Dragoş (77). Având dreptul de a folosi şi doi jucători născuţi în 1975, voi apela la serviciile lui Radu Bucurenciu şi Dan Dacian."

Soarele începuse să bată cu putere impunând o pauză în activitatea de pe terenuri. După amiază vor fi din nou pline, de această dată şi cu foarte mulţi dintre cei care fac mişcare de dragul mişcării. Viaţa sportivă traversează, ca şi vieţile majorităţii dintre noi, o perioadă foarte dificilă. Am convingerea însă că în ciuda tuturor greutăţilor sportul nu va înceta să existe.

G.RADU

O realitate stupefiantă

urmare din pag. 1

transferului stabilindu-se la grilă sau la o sumă ce nu poate depăşi 50 milioane lei. Cum e greu de crezut că Blid va lăsa Bucureştiul pentru Sibiu anul viitor, concluzia (teribil de tristă) este că dl. Leicu l-a vândut pe Blid DEFINITIV cu numai 150 milioane lei, păgubind clubul sibian de exact 250 milioane lei!!!

Eu, unul, nu uit meritele preşedintelui Gelu Leicu şi accept că, abandonat de toată lumea, cu deosebire în ultimele luni de zile, a trebuit să apeleze la artificii, la compromisuri, la soluţii extreme pentru supravieţuirea clubului. Aşa procedează, se ştie prea bine, şi alţi conducători de cluburi fără sponsori şi „înghesuiţi" de pretenţiile (mereu mai mari în condiţiile profesionismului) ale jucătorilor.

„Dar atunci când gafele se ţin lanţ, când tu, ca preşedinte falit, semnezi acte care prejudiciază clubul pe care-l conduci de sume de zeci de milioane, când declari în presă doar ce-ţi convine, când angajezi afaceri dubioase printr-o firmă (GIDAS) concurentă etc, etc" - ca să-l citez pe antrenorul Hizo - gluma se îngroaşă, amiciţia se diluează şi demisia rămâne singurul gest posibil.

FOTBAL, divizia A, rezultate

Seria I

Autobuzul - Chimia Rm. Vâlcea	1-2
Callatis - Poli Iaşi	1-1
Portul C-ţa - Faur Bucureşti	1-1
Constr. Iaşi - Steaua Mizil	0-0
A.S.A. Tg. Mureş - F.C. Focşani	2-0
Gl. Buzău - F.C. Argeş	1-1
F.C. Selena - Foresta Fălticeni	2-1
Met. Plopeni - C.S.M. Suceava	6-0
Gloria Galaţi - Flacăra Moreni	4-0

Seria a II-a

Armătura Zalău - ICIM Braşov	2-2
CFR Timiş - Gloria Reşiţa	0-0
Phoenix Baia Mare - CFR Cluj	2-3
CSM Reşiţa - FC Maramureş	1-4
Corvinul Hunedoara - FC Bihor	0-0
Metrom Braşov - Jiul Craiova	2-0
Gaz metan - Unirea A. Iulia	1-1
Tractorul Braşov - Jiul Petroşani	2-0

ULTIMA ORĂ

urmare din pag. 1

existând echipe doar în Bucureşti, Miercurea Ciuc, Rădăuţi şi Bistriţa. Dacă voiau să-şi dea cu lemnul peste fluierul piciorului puteau s-o facă fără o federaţie şi bani cheltuiţi aiurea. Noi şi hocheiul, vaca şi jazz-ul.

* Între 3 şi 5 septembrie a.c., la Sibiu va avea loc un curs de modernizare a procesului de pregătire a baschetbaliştilor. Lectori: prof. Ionică Nicolau, fost antrenor al reprezentativei noastre, de 15 ani stabilit în Germania şi Charles Bringham (SUA). Sunt invitaţi să participe toţi antrenorii echipelor divizionare. La Sibiu avem şi baschet şi specialişti, numai sală nu.

* Ruxandra Dragomir (nr.62 în clasamentul ATP) va fi prezentă în perioada 30 august - 13 septembrie la Internaţionalele de tenis ale SUA. De peste 10 ani la acest turneu n-a mai participat nici un român pe tabloul principal de 128 de concurenţi. E ceva, mai mult decât nimic.

* La Campionatele naţionale de atletism (juniori), Elena Hila (CSŞ Şoimii Sibiu) a obţinut titlul cu o aruncare de 16,76 m, la greutate, iar la triplusalt, Mihaela Gândilă (CSŞ Şoimii) s-a situat pe locul 2 cu 13,04 m. Bine că mai avem câţiva antrenori de atletism împătimiţi care din nimic fac bici şi culmea, pocneşte.

* „Niciodată nu s-a înfiripat în mine ideea de a trăda, de a abandona - asta înţeleg prin trădare. Da, trădare era în condiţiile în care aş fi făcut ceea ce a făcut Bela Karoly, care este acum reconsiderat. El a trădat! N-a trădat patria, a trădat profesiunea lui, pentru că a abandonat echipa. Eu n-am abandonat-o niciodată. Ei m-au abandonat pe mine. Federaţia şi Ministerul Sportului" (zice Adrian Goreac, fostul antrenor sibian şi al lotului feminin de gimnastică, stabilit, după revoluţie, în Franţa). Are şi el dreptate, deşi dacă n-a mai fost agreat la lot ar fi putut reveni la Sibiu, unde era primit cu braţele deschide. (n.i.d.)

LUNI, 16 august 1993

14.00 Actualităţi 14.15 Ora de muzică 15.00 Cursuri de limbi străine 15.45 O samă de cuvinte 16.00 Actualităţi 16.05 Intemezzo tineresc 16.35 Civilizaţia montană 17.05 Magazin în limba maghiară 18.35 Tezaur folcloric 19.00 ABC - Capital privat 19.30 Desene animate * PERRINE 20.00 Actualităţi 20.35 Sport 20.45 Atletism 21.55 Studioul economic 22.40 Roluri şi stiluri 23.40 Actualităţi 23.55 Repriza a treia 0.45 Închiderea programului.

MARŢI, 17 august 1993

7.00 TVM * Telematinal 10.00 TVR Iaşi 11.00 TVR Cluj-Napoca 12.00 Confluenţe 12.45 Video-clipuri 13.00 Ecran de vacanţă 13.35 Desene animate 14.00 Actualităţi 14.15 Ora de muzică 15.00 Album de vacanţă 16.00 Actualităţi 16.05 Conviețuiri-Magazin 17.05 Dragostea şi legile ei 17.55 Cabinet juridic 18.35 Ziua naţională a Indoneziei 19.00 Reflector 19.30 Desene animate 20.00 Actualităţi 20.35 Rosturi, rostiri 20.40 Atletism 21.20 Film serial: Dragoste la prima vedere 22.20 Universul cunoaşterii 23.05 Meridianele dansului 23.35 Mixtum compositum 0.15 Actualităţi 0.30 Închiderea programului.

MIERCURI, 18 august 1993

7.00 TVM * Telematinal 10.00 TVR Iaşi 11.00 TVR Cluj-Napoca 12.00 La Sept 13.00 Ecran de vacanţă 13.30 Desene animate 14.00 Actualităţi 14.15 Ora de muzică 15.00 Album de vacanţă 15.30 Cursuri de limbi străine 15.45 O samă de cuvinte 16.00 Actualităţi 16.05 Oameni de lângă noi 16.35 Panoramic muzical 17.05 Sport-club 18.00 Documentar artistic 18.30 Dosarele istoriei 19.00 Festivalul internaţional al Ţărilor Latine - Tulcea '93 19.30 Desene animate 20.00 Actualităţi 20.35 Sport 20.40 Telecinemateca * Dreptate în lanţuri (România 1983) 22.40 Reporter '93 23.25 Simpozion 0.25 Succes românesc la Festivalul de la Santander - Spania 0.55 Actualităţi 1.10 Închiderea programului.

JOI, 19 august 1993

7.00 TVM * Telematinal 10.00 TVR Iaşi 11.00 TVR Cluj-Napoca 12.00 Film serial * Maguy 13.00 Ecran de vacanţă 13.30 Desene animate 14.00 Actualităţi 14.15 Ora de muzică 15.00 Album de vacanţă 15.45 Cursuri de limbi străine 16.00 Actualităţi 16.05 Repere moldave 16.35 Repere transilvane 17.05 Magazin cinematografic 18.05 Povestea vorbei 18.35 Tele-discul muzicii populare 19.00 Itinerare spirituale 19.30 Desene animate 20.00 Actualităţi 20.35 Rosturi, rostiri 20.40 Sport 20.45 Film serial * Dallas (ep.259) 21.45 Reflecţii rutiere 22.00 Studioul economic 22.45 Microrecital Laura Stoica 23.00 Atletism 23.30 Confluenţe 0.15 Actualităţi 0.30 Închiderea programului.

VINERI, 20 august 1993

7.00 TVM * Telematinal 10.00 TVR Iaşi 11.00 TVR Cluj-Napoca 12.00 Worldnet USIA 12.30 Descoperirea planetei 13.00 Ecran de vacanţă 13.30 Desene animate 14.00 Actualităţi 14.15 Ora de muzică 15.15 Album de vacanţă 16.00 Actualităţi 16.05 Cheia succesului 16.35 Arte vizuale 17.05 Magazin în limba germană 18.05 Pro patria 19.00 Cultura în lume 19.30 Desene animate 20.00 Actualităţi 20.35 Sport 20.45 5 pentru un CEC 21.15 Atletism 22.10 Film serial * Să fii cel mai bun 23.10 Gong 23.40 Romanţa amintirilor 0.10 Actualităţi 0.25 Film artistic * O noapte ciudată (SUA, 1985) 2.05 Rock-panorama 2.50 Închiderea programului.

SÂMBĂTĂ, 21 august 1993

8.00 Bună dimineaţa...de la Iaşi 9.00 Actualităţi 9.10 Şapte note fermecate 10.00 Film serial * Noile aventuri ale lui Black Beauty 10.30 Şahul de la A la Z 10.40 Documentar ştiinţific 11.10 Pompierii vă informează! 11.20 Avanpremieră 11.30 Tradiţii 12.00 Ora de muzică 13.00 Emigraţie sau exil? 14.00 Ore 25 Tranzit TV * Ştiri * Desene animate * Atlas * Topul muzical european * Cascadorul * Documentar ştiinţific Terra X * D'ale sportului * Film: Povestiri cu final neaşteptat * Mapamond 19.15 Teleenciclopedia 20.00 Actualităţi 20.45 Editorialul săptămânii 20.50 Ora 25-Tranzit TV * Film serial: Maddie şi David * De la egal la egal amical * Atletism * Ştiri 23.30 Film serial * Midnight Caller 0.30 Selecţiuni din gala premiilor „Pop, Rock and Show" pe anul 1992 1.30 Închiderea programului.

DUMINICĂ, 22 august 1993

8.00 Bună dimineaţa 9.00 Actualităţi 9.10 Poveşti de vacanţă 10.00 Film serial * Noile aventuri ale lui Black Beauty 10.30 Lumină din lumină 11.30 Viaţa satului 12.55 Ce mi-e mie drag pe lume 13.20 Reflecţii rutiere 13.30 Învingătorul 14.00 Actualităţi 14.10 Video-magazin. * Desene animate * Video-special: Duke Ellington * Fascinaţia modei * Dedicaţii muzicale * Tele-fotbal * Umor şi muzică la mare * Ştiinţă şi imaginaţie 16.50 Atletism 19.00 Film serial * Dallas (ep 260) 20.00 Actualităţi 20.30 Film artistic * Ultima şansă (Anglia - Australia, 1987) 22.10 Medalion Ion Cristinoiu 23.15 Nocturna de duminică 23.50 Actualităţi 24.00 Închiderea programului.

TIPAR: Mesis S.R.L. Sibiu

TRIBUNA sporturilor

SUPLIMENT SĂPTĂMÂNAL DE INFORMARE SPORTIVĂ AL COTIDIANULUI INDEPENDENT "TRIBUNA"

Anul III, nr. 178 | 23.08.1993 - 29.08.1993 | 4 pagini, 50 lei

Fotbal, Divizia Naţională

CU TOPORIŞCA LA BRÂU!

F.C. PETROLUL - F.C. INTER 0-0

Stadion Petrolul, vreme caniculară, gazon excelent, spectatori cca 6.000. Arbitri: Al. Dobrin (Bucureşti), la centru, C. Corocan (Reşiţa) şi Fl. Marcu (Oradea), la tuşe. Observator F.R.F. - Gică Ene.

PETROLUL: Preda - Pitulice, Abăluţă, Răchită, Bălăceanu - Oct. Grigore, Şt. Matei, Grama, Toader - Fl. Simion, Pura. Antrenori: Ion Marin şi Eduard Iuhasz.

F.C. INTER: Ritli - M. Stănescu, Cr. Lazăr, L. Cotora, Tâlvan - Zotincă, Mărgărit, Maier, Niculescu - Văsîi, C. Popa. Antrenori: Viorel Hizo şi Jan Gavrilă.

Au mai jucat: Zmoleanu şi Toboşaru (la gazde), respectiv M. Szeghedi şi Pogăcean (la oaspeţi).

Conducătorii echipei ploieştene au dat, la unison, declaraţii sforăitoare înaintea jocului cu sibienii, consideraţi victime sigure în oraşul „aurului negru". Numai că interiştii - a căror primă victorie din acest campionat a fost, în destule publicaţii minimalizată - şi-au făcut socotelile lor şi şi-au jucat şansa cu o ardoare tipică temperamentului antrenorului lor. Meciul, în ansamblul lui, n-a fost unul prea spectaculos, fostul magaziner de la Dinamo, l-am numit pe Ion Marin, nereuşind să-i pună beţe în roate fostului secund dinamovist V. Hizo. Deşi lipsiţi de Glăvan, interiştii s-au apărat exact, neutralizând complet vârfurile Fl. Simion şi Pura. Prima fază notabilă o consemnăm în min. 20, când M. Stănescu, din nou foarte activ, şutează puternic şi portarul Preda acordă greu lovitură de colţ. Ploieştenii sancţionează îndrăzneala sibienilor pe care-i „culcă" sistematic prin faulturi repetate. În min. 29, la centrarea aceluiaşi M. Stănescu, Preda boxează balonul exact în ... capul lui Văsîi, dar acesta nu poate relua în poarta goală! În minutul următor, Ritli şi Lazăr rezolvă în faţa lui Toader, pentru ca imediat acelaşi Văsîi să greşească ţinta de la 8 metri.

Ofensiva petrolistă se înteţeşte după pauză, dar înlocuirile operate în tabăra gazdă n-au efect. Din păcate, în min. 61, L. Cotora este faultat dur şi trebuie să părăsească terenul. Chiar şi în aceste condiţii, sibienii nu renunţă la arma contraatacului, fără a fi foarte periculoşi; iar în min. 90 au şansă la bara lui Toboşaru. Cartonaşe galbene: Pura, Matei, Fl. Simion, respectiv Maier.

Asupra acestei preţioase remize alte amănunte în ziarul Tribuna de marţi.

Mircea BIŢU

Sărituri în apă

Ionică Tudor, Radu Udvescu şi România - campioni balcanici

Piscina din staţiunea bulgară Sandanski a găzduit la finele săptămânii trecute întrecerile Balcaniadei de sărituri în apă rezervate juniorilor. Au fost prezenţi sportivi, practicanţi ai acestei discipline din: Albania, Bulgaria, Grecia, România şi Turcia. Lotul ţării noastre, care a cuprins pe: Anca şi Radu Udvescu, Ionică Tudor, Camelia Bistriceanu, Daniel Neagu şi Csaba Varabetz, a avut o comportare excelentă reuşind să cucerească locul I atât la fete cât şi la băieţi intrând în posesia titlului de campioană balcanică. La individual, cele mai bune rezultate ale sportivilor români au fost realizate de Ionică Tudor, locul I atât la trambulina de 1 cât şi la 3 m. Locul I şi titlul de campion balcanic l-a reuşit şi sibianul Radu Udvescu în proba de trambulină de 3 m şi un loc III la platformă. Sora lui, Anca, nu a reuşit decât locul III la toate cele trei probe (trambulina de 1 şi 3 m şi platformă). Aşa după cum ne-a relatat d-na Angela Mărginean, antrenoarea lor (prezentă la întrecere) Anca Udvescu s-a accidentat la încălzire înaintea probei de 1 m, dar şi astfel accidentată ea a contribuit totuşi la victoria echipei noastre naţionale.

Ilie IONESCU

MINUTUL 91

Papagali învăţaţi să înjure

Campionatul acesta ar trebui să se joace tot în nocturnă, adică pe-ntuneric, ca să ştim o treabă. Şi-aşa unii aleargă cu ochii legaţi, iar alţii sunt împleticiţi din naştere. Marii traficanţi de iluzii stau în umbră, iar noi, chibiţii, dăm în icter încă din etapa a doua văzând (sau auzind) ce se petrece pe golaşele noastre stadioane. Un amic mi-a spus că şi-a vândut pământul cu care încă n-a fost împroprietărit, cumpărându-şi nişte papagali învăţaţi să-njure şi maimuţe dresate spre a-i scuipa pe arbitri fără a risca o amendă contravenţională.

Rapid - Ceahlăul 0-1 (0-0). Vorba cântecului: sus pe linia ferată, trece-o fată tamponată. Sper că giuleştenii nu vor da vina înfrângerii pe seama grevei mecanicilor de locomotivă. Oricum, ceva nu miroase a bine

continuare în pag. 4

ULTIMA ORĂ

* Din echipele care ne reprezintă în Cupele europene, vor lipsi fiind suspendaţi: Ov. Stângă (1 joc) şi N. Zamfir (3) - ambii de la Universitatea Craiova, B. Bucur, C. Gâlcă (câte 1 meci) şi I. Fulga (3) - toţi de la Steaua. Nu se ştie dacă vor mai apuca turul 2!

* Plictisiţi de atâtea cantonamente şi antrenamente boxerii Marcelică Tudoriu (medaliat cu bronz la C.M.) şi Vasile Nistor (campion european en titre) şi-au luat lumea în cap acuzând o „pronunţată oboseală fizică şi psihică". După ce s-au văzut milionari cum să nu fie...obosiţi. Să vedem cum se vor descurca la Campionatele Europene (Bursa, 5-12 septembrie).

* La Campionatele naţionale ale juniorilor II Ionelei Târlea (Rm. Vâlcea) şi lui Dan Susa (Piteşti) nu li s-au omologat recordurile stabilite în proba de 300 m garduri pentru că...distanţa de la linia de start până la primul gard n-a fost regulamentară. Ca la noi, la nimeni...

* În S.U.A. mulţi „şomeri cu diplomă" acceptă să lucreze în calitate de „caddie" (purtător de crose) la cluburile de golf. Câştigul săptămânal nu-i rău: 450-600 dolari, în plus cunoşti „lumea bună" şi faci mişcare în natură.

* Venită din Ucraina la Rapid Bucureşti, voleibalista Nadejda Nepomniasaia a fost jefuită în plin centru al Capitalei, hoţii luându-i din maşină toate bagajele şi banii. Ea şi soţul ei au rămas cu ce aveau pe ei. Asta în loc de „Bine aţi venit!"

* Voleibalistul Giani Creţu şi baschetbalista Angela Szeneş şi-au unit destinele, după care au pornit în lume în căutarea unor echipe care să-i plătească în valută pentru a-şi dura...casă de piatră.

* Zilele trecute, un comitet de iniţiativă a organizat alegerea -

continuare în pag. 4

(n.i.d.)

Baschetul revine în actualitate

*** Accelerarea pregătirilor.**

După o vacanţă binemeritată reîntâlnirea cu arena sportivă a însemnat pentru elevii antrenorului Mircea Vulc participarea la turneul internaţional de la Sibiu, de la sfârşitul lunii iulie, pe care l-au şi câştigat.

În perioada 1-10 august echipa s-a aflat la Păltiniş unde, beneficiind de condiţii optime de pregătire asigurate de noul sponsor STTEPL Sibiu (fost IFET), a urmat un aspru program de pregătire fizică generală şi specifică, extrem de util în perspectiva unui sezon care începe, pentru sibieni, foarte devreme.

*** Apropo de sponsori**

După „divorţul" de Balanţa echipa a fost preluată - pentru susţinere materială - de către STTEPL Sibiu, ea fiind înscrisă în noua ediţie de campionat şi

continuare în pag. 4

Octavian RUSU

Simpozionul naţional al arbitrilor de handbal

Cercul Militar din Sibiu a găzduit timp de trei zile (20-22 august) un important eveniment - Simpozionul Naţional al arbitrilor divizionari de handbal. Organizat de Oficiul judeţean pentru Tineret şi Sport Sibiu şi Comisia judeţeană de handbal, simpozionul a reunit 100 de arbitri din întreaga ţară care au audiat şi vizionat pe video un bogat material care a cuprins: informarea asupra Simpozionului din Italia şi cel de la Constanţa pentru arbitrii de elită; despre psihologia arbitrilor; modificările regulamentului de joc (intrate în vigoare de la data de 1.08.1993); cum se întocmeşte raportul de observator; pregătirea pentru jocurile importante şi pentru turnee - cu vizionări video; prevederile F.R.H privind participarea sportivilor în competiţiile interne; studiu asupra arbitrajelor la C.M.1993 şi cariera de arbitru internaţional prezentate de preşedintele Colegiului central de arbitri dl.Marin Marin.

Concurs

Universitatea Sibiu, Colegiul Tehnic şi de Informare, Secţia Măestrie Sportivă organizează concurs de admitere în luna septembrie 1993.

Probe de concurs: biologie (cl. XI) şi probe de specialitate.

Relaţii la telefon Sibiu 092/ 41.82.87

ÎN PAGINA A IV-A PROGRAMUL TVR

Fotbal, divizia A

Mare surpriză la Oradea!

F.C. Bihor - Gaz metan 1-2 (1-1)

Cine şi-ar fi putut imagina că, după acel punct pierdut în prima etapă pe teren propriu în faţa unei echipe oarecare, gaziştii vor realiza acest joc bun şi, mai ales, acest rezultat de excepţie pe terenul uneia dintre cele mai bine cotate formaţii din eşalonul doi al fotbalului nostru? Antrenorii Dulău şi Aloman - doi vechi componenţi ai asociaţiei medieşene au gândit bine tactica acestui joc, vizând recuperarea punctului pierdut acasă cu prea mare uşurinţă. În orice caz în ciu-da rezultatului, cei circa 1500 spectatori au aplaudat evoluţia medieşenilor şi a portarului Roşca, aflat într-o zi de excepţie.

După cum a debutat partida, se părea că gazdele vor câştiga fără mari probleme: în min. 10, la o pătrundere impetuoasă a lui Anania, Someşan faultează în careu şi lovitura de pedeapsă este transformată de S. Pop: 1-0. Două minute mai târziu, acelaşi S. Pop, singur cu Roşca, ratează preluarea şi posibilitatea de a majora scorul. Oaspeţii folosesc cu abilitate arma contraatacului şi, în min. 23, reuşesc egalarea. Pustai trimite o minge în adâncime, apărarea gazdelor face pasul înainte pentru a-l pune în poziţie de ofsaid pe Popescu, dar acesta ţâşneşte, portarul Papp iese la 20

continuare în pag. 4

I. MEDIEŞEANU

Rugby divizia A

C.S.M. FORESTA Sibiu - „U" REMIN Baia Mare 54-0 (20-0)

Am avut certitudinea că acest joc va avea loc, doar cu o zi înaintea disputării lui, când antrenorul Mircea Beianu, telefonând la Baia Mare a aflat că studenţii s-au pornit spre Sibiu. Lipsiţi aproape total de sprijin material, cu lotul serios descompletat, băimărenii au fost tentaţi să renunţe la participarea în această ediţie de campionat. În ciuda tuturor greutăţilor, au făcut deplasarea şi chiar dacă au ieşit serios şifonaţi din această confruntare să sperăm că vor continua până la capăt.

Sibienii cunoscând dificultăţile adversarilor, au început jocul relaxaţi, lipsa de concentrare influenţând negativ eficacitatea atacului. După 30 minute de joc ei conduceau doar cu 3-0 (l.p. Roşu min. 1). Revenindu-şi din mers, înscriu în ultimele 10 minute ale reprizei două încercări prin Florea, după o acţiune a pachetului de înaintaşi şi Radu Fugigi în urma unei intercepţii (specialitatea casei), ambele transformate, una de Roşu, cealaltă de Amarie. În finalul reprizei Roşu transformă o l.p. ca urmare a unui ofsaid şi prima parte se încheie cu scorul 20-0. În cea de a doua parte jocul curge într-un singur sens, gazdele reuşind nu mai puţin de 6 încercări.

La câteva minute după reluare, în urma unei grămezi ordonate, sibienii iniţiază un atac pe partea închisă, se intercalează Mitocaru şi înscrie. Câteva minute mai târziu o tentativă de a înscrie a înaintării este stopată de adversari, balonul „iese", atac clasic cu treisferturile şi aripa Negru înscrie aproape de colţ. La scorul 30-0 oaspeţii cad atât psihic cât şi fizic, greşelile se înmulţesc, cei care profită sunt gazdele care-şi măresc diferenţa pe tabela de scor. În min. 59 la un atac al oaspeţilor, Negru interceptează balonul şi după o cursă de 60 m înscrie „la centru". Transformă Amarie. Şase minute mai târziu este rândul lui R. Fugigi să-şi valorifice simţul de anticipare a jocului, reuşind o nouă intercepţie înscriind şi el la centru. Tot Amarie transformă.

În min. 72 din nou atac pe partea închisă, a grămezii, apare Mitocaru şi culcă în terenul de ţintă advers. Ultima încercare a întâlnirii îl are ca autor pe A. Banciu, care fructifică o acţiune colectivă a celor două compartimente ale echipei.

Debut cu dreptul al elevilor antrenorului Mircea Beianu, ajutat în activitatea sa de Vasile Ungureanu, sperăm, de bun augur pentru actuala ediţie de campionat. Adversarii din această partidă nu le-au pus probleme deosebite, şi sunt convins că nimeni nu se va îmbăta cu apă rece. Urmează partida cu Griviţa Roşie de la Bucureşti, campioana „en titre", confruntare dificilă, care ne-ar putea aduce totuşi mari satisfacţii.

Iată XV aliniat de Mircea Beianu în jocul cu băimărenii: Florea (Ciulei) Voicu, Dumitru, G. Banciu, Cocîrcă, Secelean (Troancă), Schneider, Zeicu, C. Fugigi, Roşu, Negru, Amarie, R. Fugigi, A. Banciu, Mitocaru.

G.R.

Anca Vasiloaica - o tenismenă care vine

Pe terenul de tenis din parcul „Sub arini", în primele ore ale dimineţii şi seara în nocturnă am remarcat-o pe Anca Vasiloaica, antrenându-se. Loveşte cu sete micuţa minge de tenis, care descrie traiectorii îndelung gândite, pentru a nu mai fi ajunsă de adversar. E supravegheată cu afecţiune şi competenţă de cei doi antrenori ai secţiei de tenis C.S.M. Electrica - Ilie Giurgiu şi Ioan Rakoşi.

Într-o pauză, când îşi ştergea sudoarea de pe faţa luminată şi zâmbitoare, am întrebat-o dacă îmi poate da câteva date despre ea. Atunci, parcă asta nu era treaba ei, şi-a chemat tatăl să-mi răspundă la întrebări, revenind în teren cu o mai mare poftă de joc, dorind să-mi demonstreze că nu m-am înşelat în alegerea făcută.

S-a născut în Sibiu la 20 martie 1978 dintr-o familie iubitoare a sportului - tatăl, cadru didactic universitar, iar mama contabilă. Mai are o soră studentă la calculatoare în anul II. Fiind îndrumată de mică spre mişcare, la 5 ani putea să schieze, să patineze ori să înoate. Mergea cu tatăl ei la meciurile de fotbal, handbal, baschet, rugby. Fiind o fetiţă plăpândă a început tenisul la vârsta de 9 ani cu prof. Emil Pantazopol, însuşindu-şi temeinic abecedarul loviturilor de bază ale acestui sport. După exact un an de antrenamente, a reuşit să câştige primul concurs din cariera ei „Cupa Dinamo" Braşov. De atunci s-au adunat alte zeci de participări la turnee iar „dosarul" cu diplome câştigate s-a îngroşat simţitor. După un an mai puţin fast - 1992, când a avut de susţinut şi stresantul examen de admitere la liceu - a urmat transferul la actualul club. Nu este o „excepţie", rezultatele obţinute avându-şi sorgintea în multă muncă, încredere în posibilităţile fizice şi intelectuale, în dorinţa de a învinge. A dovedit că este o certitudine, la recentele Campionate Naţionale de juniori, cat. 17-18 ani, ocupând locul III, performanţă mai mult decât meritorie. „Vrea să-şi facă o carieră din tenis, pentru aceasta trebuie să acorde mai mult timp pregătirii fizice şi tactice, astfel încât din acest an va frecventa cursurile liceului sportiv", a ţinut să ne spună unul dintre antrenori - Ilie Giurgiu.

Cu toate că până acum nu a fost susţinută material decât de părinţi, totuşi, în această toamnă Anca va juca în străinătate la mai multe concursuri, iar datorită unui om deosebit, care este doctorul Bernhard Broos, are un contract de mai multe turnee în Germania pe timp de o lună de zile.

Sunt câteva date din biografia unei tinere sportive aflate la început de drum, deloc uşor, pentru afirmare pe plan internaţional.

Ilie IONESCU

Sambo

Aur şi argint la Europenele din Italia

Aşa după cum am relatat la timpul respectiv, echipa de judo Indes A.S.A.Sibiu a reprezentat România la Campionatele Europene de Sambo (o combinaţie între judo şi lupte libere) ce au avut loc în localitatea Torino - Italia. La întreceri au luat parte sportivi juniori, tineret şi seniori din 12 ţări. Echipa noastră, condusă de Ionel Chioveanu şi formată din : Virgil Bibu, Toma Bucurenciu, Adrian Mărăşescu (juniori), Olimpiu Ogrean, Nicolae Apahidean (împrumutat de la Metalul Aiud), Gheorghe Brunchea, Valentin Cândea şi Călin Mihu, s-a comportat onorabil reuşind să obţină două medalii prin Toma Bucurenciu (aur) la cat. 75 kg. şi Virgil Bibu (argint) la cat. 60 kg. O comportare bună (deşi s-a accidentat în meciul cu reprezentantul Georgiei) a avut-o Gheorghe Brunchea, situat pe locul 4.

Deşi condiţiile de pregătire au fost sub orice critică, iar obţinerea vizei s-a făcut în ultimul moment, (sportivii au ajuns cu o oră înaintea începerii competiţiei), rezultatele au fost destul de bune. Trebuie să amintim că deplasarea la aceste europene s-a putut face datorită sprijinului acordat de firmele; EUROPA TOURS (Gh. Barbu); „M g M" and CO. SRL (Mioara Barbu) şi S.C. JOANA SRL (dir.dl. Augustin Funariu) care au asigurat deplasarea în condiţii foarte bune. Masa şi cazarea (40 dolari pe zi de persoană) a fost asigurată sportivilor noştri de către Federaţia Franceză de Sambo, prin preşedintele ei dl. Etienne Labrousse.

Ilie IONESCU

Pentru albumul dumneavoastră.

Şi cel mai bun gimnast al ţării, tot la Sibiu a debutat

Dacă priviţi această imagine surprinsă de corespondentul nostru Vasile Cîrdei, cu ani în urmă, care reprezintă echipa de gimnastică a C.S.Ş. Sibiu, campioană naţională la cat. a III-a, aveţi prilejul să vedeţi că, la fel ca şi la gimnastică, (unde Sibiul a dat ţării pe Melitta Ruhn, Marilena Neacşu, Mihaela Stănuleţ, surorile Simona şi Camelia Renciu) şi la masculin Sibiul a dat ţării pe cel mai valoros gimnast, la această oră, Marius Gherman. Iată-l, alături de ceilalţi colegi de la stânga spre dreapta: Marius Gherman, Marius Cadar, Adrian Sandu, Claudiu Vinerean. Toţi cei din imagine/ mai puţin regretatul Claudiu Vinerean, decedat într-un accident stupid în 1988/ au devenit sportivi de mare performanţă şi antrenori.

I. Ilie

Ştafeta munţilor

De curând în zona cantonului silvic Şerbăneşti din Valea Sadului s-a desfăşurat concursul Ştafeta munţilor. Competiţia care a reunit 200 de concurenţi reprezentând 20 de cluburi de turism din România este de fapt finala pe ţară a concursurilor de turism sportiv.

Întrecerea desfăşurată pe parcursul a 5 zile a solicitat concurenţilor parcurgerea probelor de: teren, calcularea timpului de mers, orientare pe viză, teorie zonă, alpinism, sanitar, ecologie.

Din Sibiu au participat cluburile: Alpin, Nirvana şi Sibiniensis.

După desfăşurarea celor 7 probe, pe cele trei categorii de participare: Seniori I - (20-35 ani); Seniori II (peste 35 ani); Juniori (14-19 ani) a apărut surpriza. Sibienii care pe Valea Sadului s-au simşit ca acasă au cucerit trei titluri din cele puse în joc. La Seniori I clasamentul se prezenta astfel: I Alpin Sibiu (Popa Valentin, Oneţ Sergiu, Mihu Ovidiu, Negrea Radu); II Penicilina Iaşi; III Izvor Bucureşti; Seniori II Alpin Sibiu (Mircea Nan, Coman Adrian, Strelciuc Nicolae); II Penicilina Iaşi ; III Penicilina Iaşi. Senioare I Alpin Sibiu (Solomon Corina, Bîrsan Carmen, Tarcea Laura); II Electromotor Piteşti; III Moldosin Vaslui; Juniori: I Argesis Piteşti; II Penicilina Iaşi; Penicilina Iaşi, Junioare II Argesis Piteşti; III Moldosin Vaslui; III Nirvana Sibiu.

De remarcat că este pentru prima dată când un club din judeţul nostru câştigă toate titlurile puse în joc. Pentru că baza materială a clubului este destul de precară câţiva oameni cu suflet de la S.C. Ursa Mare, Electromontaj, Unirom, Sindicatul Indes au pus mână de la mână pentru a le putea facilita participarea la concurs.

Acum să le urăm succes sportivilor noştri care se pregătesc pentru Cupa României ce se va desfăşura în munţii Ţarcu, lângă localitatea Cîmpuşel din judeţul Hunedoara, între 8-12 septembrie.

A.B.

C.S.M. PALOMA Sibiu - echipă etalon

Aceasta este noua denumire a fostei divizionare B de handbal feminin C.S.M. Independenţa Cedonia, echipă în care, în ediţia trecută, se puneau mari speranţe pentru revenirea în primul eşalon al ţării. Dacă vă mai amintiţi că în urmă cu un an judeţul nostru pornea în ediţia 1992-1993 de campionat cu 3 formaţii feminine, dar şi cu mari speranţe: C.S.M. Independenţa Cedonia Sibiu, Sparta Mediaş şi Textila Cisnădie. Ultimele două au dispărut din lipsa fondurilor, rămânând să fim reprezentaţi doar de fetele de la C.S.M. care, pe parcursul întrecerii, şi-au pierdut principalii sponsori, pe Independenţa şi apoi pe Cedonia.

Pentru o cât mai bună prezentare în noul campionat divizia B- tineret, (care se va desfăşura după o nouă formulă de trei serii a câte 11 echipe, începând cu data de 19 septembrie), handbalistele sibiene şi-au început pregătirile la data de 1 iulie cu un lot de 11 jucătoare adică: Ana Mohanu, Camelia Stroia, Corina Ţincu, Elena Ponici, Gabriela Irimie, Codruţa Zavragiu, Sanda Uncheaş, Marieta Antonie, Margit Tofalvi, cărora li s-au mai adăugat junioarele Rus şi Filip care au terminat junioratul la C.S.S. Bistriţa. Din lotul de anul trecut au plecat: Aurelia Muşat-Brot (gravidă), Camelia Bisericescu, care a renunţat la handbal şi Dana Nistor, în căutare de echipă prin ţară.

Echipa se pregăteşte sub conducerea cuplului de antrenori prof. Lucian Albu şi Gheorghe Bădianu urmând să participe la câteva turnee şi jocuri de verificare. Echipa este sponsorizată de firma „PALOMA" S.R.L. patron Aurel Şerban.

Ilie IONESCU

Tenis Club „R & G" Sibiu - în curând va spune mult atât în ţară cât şi peste hotare

Este de fapt, într-adevăr, un prim pas pentru cei ce îndrăgesc „sportul alb" la Sibiu. Acest subiect l-am constatat zilele trecute la unul dintre cele mai frecvente sporturi cu audienţă la public - tenisul de câmp.

Într-o discuţie purtată de dl. Ilie Giurgiu, asociatul d-lui Ioan Rakoşi, care formează de fapt primul club privat de tenis din Ardeal, chiar acolo unde se desfăşoară o adevărată şcoală de tenis, la care participă membrii de la 5 la peste 60-70 de ani, terenurile „Sub arini" şi „Luceafărul".

- Deci cum a luat fiinţă acest T.C. „R & G" d-le Giurgiu?

- Din dorinţa de a face mai mult tenis la Sibiu, în luna septembrie 1992, având sprijinul unor instituţii şi persoane adică: Fundaţia pentru Tineret „Gheorghe Lazăr" ; RENEL Sibiu; Firma C.R.D.; Hidrosib; Mondex, precum şi a unor mari iubitori ai tenisului ca d-l general maior dr. Victor Palada; director Alexandru Gall; Ioan Gândilă; profesorii C-tin Vasiloaica şi Sebastian Fera; Puiu Albu şi dr. Beny Bross, ultimii doi din Germania, am preluat prin contract de închiriere şi asociere, terenul Fundaţiei pentru Tineret „Sub arini" şi „Luceafărul" de la C.S.M. pe care le-am reamenajat şi pus la punct pentru a se juca tenis de câmp.

- În ce constă activitatea clubului d-voastră, deoarece se observă zilnic, o tot mai mare afluenţă de public, în special copii?

- Avem o activitate aproape non stop, de la ora 7.00 la ora 13.00, apoi o oră pentru întreţinerea terenurilor, după care continuăm să

lucrăm până seara la ora 23.00. La acest teren, ca şi la Luceafărul, am refăcut instalaţia de nocturnă aşa că activitatea poate continua până seara târziu. Lucrăm cu începători, cu avansaţi şi cu performanţă. Deşi în Sibiu mai funcţionează activitatea de tenis pe terenurile de la „Confecţia" şi „Libertatea" totuşi, zilnic, suntem asaltaţi de părinţi şi bunici care ne solicită înscrierea odraslelor lor la lecţiile de tenis.

- D-le Giurgiu, o întrebare de rutină. Aţi practicat acest sport?

- Bineînţeles. Atât eu cât şi dl. Rakoşi, cu care am pus temelia acestui club, am fost sportivi de performanţă la timpul nostru. Dl. Rakoşi a făcut parte din generaţia fraţilor Gheorghe şi Marin Viziru, Tudorel Bădin, Arnulf Schmidt, Cristea Caraluis, care au reprezentat ţara în diferite întâlniri internaţionale, iar eu am jucat tenis de performanţă la Câmpia Turzii, în generaţia lui Ovici, Hărădău, cu foştii componenţi de cupă Devis, Ionel Santei şi Sever Mureşan, dar şi cu Virginia Ruzici.

- Aţi amintit de performanţă, cu ce sportivi lucraţi acum?

- În perspectivă avem participarea la concursuri internaţionale cu Roxana Fera, Ioana Cosma şi Anca Vasiloaica, locul 3 la Campionatele naţionale cat. 17-18 ani/la Luxemburg, la începutul lunii septembrie. Avem un contract, pe o lună de zile pentru Anca Vasiloaica în Germania, iar în aceste zile avem ca oaspeţi reprezentanţii Clubului englez Westbury Park din Bristol, care se antrenează cu noi în comun.

Iată aşadar că „sportul alb" - tenisul - capătă, la Sibiu, tot mai multă audienţă şi că el tinde să cucerească tot mai mulţi adepţi.

Ilie IONESCU

In foto, interlocutorul nostru Ilie Giurgiu într-o fotografie de album împreună cu Ilie Năstase, în anul 1968.

MAPAMOND SPORT

Din Bundesliga adunate ...

* Toată lumea este cu ochii pe Bernd Schuster, care a revenit în ţară după 13 ani petrecuţi în Spania. Născut la 22 decembrie 1959, Schuster încearcă (la 34 de ani) să-şi demonstreze superclasa. Să-l vedem. * Se pare că una dintre „pieţele" de unde-şi recrutează nemţii fotbaliştii este Elveţia. Astfel, după Stephane Chapuisat, venit în 1990, Adrian Knup, adus în 1992, în acest an au mai venit doi: Ciriaco Sforza (23 ani), de la Grasshopper Zurich la FC Kaiserlanlern şi Alain Sutter (25 ani), tot de la Zurich, dar la FC Nurnberg. * Cele mai bine sponsorizate echipe sunt Bayern Munchen, care primeşte 5 milioane mărci de la firma Opel, în afară de ce dau Adidas, Gatorade, Lowenbran etc. şi Leverkusen care ia tot 5 milioane de la Bayer şi Talcid, la care se adaugă sume importante de la Adidas, Gatorade, Agfa, Bitburger. În total Bayern Munchen obţine 13 milioane pe an, iar Bayer Leverkusen, 8 milioane. În această vreme, campioana Werder Bremer nu dispune decât 5 milioane anual. * Cele mai sărace cluburi sunt Wattenscheid, Freibug şi Leipzig. * Abonamentele cele mai scumpe le vând SC Freiburg - 1000 mărci, VFB Stuttgart - între 153 şi 994,50 mărci şi Schalke 04 - între 120 şi 820 mărci. * Cel mai ieftin bilet de meci poate fi cumpărat pe stadionul din Koln - 6 mărci (fireşte, în picioare), iar cel mai scump, la Schalke 04, pe stadionul din Gelsenkirchen, un bilet ajungând până la 90 mărci. * Cel mai „galonat" antrenor din Bundesliga este Siegfried Held (51 ani) aflat la cârma echipei FC Dynamo Dresda din această vară. Ca jucător are la activ 422 prezenţe în prima ligă, 41 în reprezentativă şi 72 goluri. Ca antrenor a trecut pe la Schalke 04, Galatasaray, Admira Wacker Viena. * N-o să vă vină a crede, dar antrenorul din Bayern Munchen, Erich Ribbeck , n-a jucat nici un meci în prima ligă, fiind fotbalist, scurt timp, la două formaţii modeste: Wuppertater SV şi Victoria Koln. Totuşi, ca antrenor se bucură de un bun renume. * Cel mai mare stadion îl posedă FC Schalice 04 70.200 locuri, iar cel mai mic SC Freiburg - 15.000 locuri. * Între străini de tot felul, se află şi unii mai ... necăjiţi, cum ar fi albanezul Altin Franklli (23 ani) venit în 1992 la SC Freiburg. * Cel mai bătrân jucător este portarul Ulrich Stein (Eintracht Frankfurt) care la 23.X. a.c. împlineşte 39 ani. Are la activ 436 jocuri îm prima divizie şi 6 în reprezentativă. * Cel mai tânăr antrenor este mai mic decât cel mai bătrân jucător: Helmut Schulte s-a născut la 14.IX.1957. A venit în această vară la FC Shalke 04 de la Dynamo Dresda. * Cel mai bătrân antrenor îl are Bayern Munchen: Erich Ribbeck, născut la 13.VI.1937, venit în 1992 de la Leverkusen. * Cei mai productivi atacanţi aflaţi încă în activitate sunt: Fritz Walter (33 ani, UFB Stuttgart) 318 meciuri în care a marcat 144 goluri, Frank Mill (35 ani, Borussia Dortmund) - 347 meciuri, 121 goluri şi Roland Wohlfarth (30 ani, Bayern Munchen) - 271 meciuri, 120 goluri. (n.i.d.)

Pe inegalabilul gazon al stadionului Wembley din Londra, tenismena Monica Seleş vrea să demonstreze fotoreporterilor că îi este familiară şi mingea de fotbal. Iat-o într-o demonstraţie cât se poate de convingătoare.

UN BRAZILIAN DIN ...BAVARIA

Fotbalistul brazilian Jorginho s-a adaptat perfect în Germania. O demonstrează şi această imagine în care apare în costum bavarez, alături de soţia sa Cristina şi de cele două fiice: Larissa şi Vanessa.

PORTRET

Gianfranco Zola

S-a născut la 5 iulie 1966, în Oliena şi a debutat în seria A a campionatului italian la 27 august 1989, în meciul Ascoli-Napoli (0-1). Până să ajungă la Napoli a trecut pe la Carrasi, Nuerese şi Torres, echipe mici care, după cum se vede, dau fotbalişti mari. Are două maşini: Suzuki Vitara şi Mitsubishi. Hobby - muzica şi calculatorul. Jucătorul preferat: Maradona. Antrenorii preferaţi: Ranieri şi Bianchi. Mâncarea preferată: pizza. Oraşul ideal: Oliena, unde s-a născut. Actori preferaţi: Kevin Costner şi Sean Connery. Actriţe preferate: Shirley McLaine, Meryl Streep.

„Ştiu că purtând tricoul cu nr.10, cel lăsat de Maradona, îmi revine o mare responsabilitate. Ştiu că suporterii lui Napoli dau şi pe mine o mare parte din vină pentru că echipa nu mai este acolo, sus, între marile formaţii. Dar mă străduiesc. Visul meu este să pic în reprezentativă şi să ajung la turneul final al C.M. "94 din SUA. În vară îmi expiră contractul cu Napoli, dar cred că îl voi prelungi. Mă înţeleg bine cu Franca, soţia mea, vrem s-o creştem bine pe fiica noastră, Andrea şi, când vom avea mai mulţi bani, să cumpărăm o casă. În prezent locuim într-un apartament destul de mic: 2 dormitoare, două băi, un salon, bucătărie. Trecutul? Am avut norocul să întâlnesc un om de suflet care a avut grijă de mine: Giovanni Mele. Apoi, după ce am venit la Napoli, m-au ajutat mult Maradona şi Careca. Viitorul? Să joc bine, să înscriu goluri şi, cum am mai spus, să ajung în reprezentativă. După ce nu voi mai juca fotbal mă voi întoarce în Sardinia mea natală. Voi duce o viaţă liniştită alături de familie, de prieteni, voi pescui, voi asculta muzică. Dar până atunci mai este."

Un „mariaj" fericit - femeia şi sportul

Argos (Asociaţia de apropiere între ginecologie-obstetrică şi sport) a organizat, la Paris, un congres pe un schimb de experienţă între diferiţi specialişti din aceste domenii. Iată câteva fragmente dintr-un interviu cu trei somităţi în materie publicat în revista „Paris Match".

-De la ce vârstă sportul devine indispensabil pentru femeie?

- La 40 de ani femeia trebuie să înceapă să-şi pregătească trupul pentru ce va urma câţiva ani mai târziu, o dată cu menopauza. Asta înseamnă că ea trebuie să-şi consolideze musculatura şi ligamentele, precum şi să-şi stimuleze masa osoasă. Astfel, la 50 de ani, corpul său fortificat, va fi mai puţin vulnerabil la consecinţele reducerii sau opririi activităţii hormonale.

- Ce înţelegeţi prin „sport pentru femei"?

- Cele mai indicate şi accesibile sunt: mersul pe bicicletă, înotul, alergarea ... căci ele corespund unei solicitări globale a musculaturii şi nu influenţează decisiv modificarea greutăţii corporale. Muşchii sunt solicitaţi intens, fără a-i obosi totuşi. Se recomandă 2 - 3 şedinţe săptămânale a câte 30 minute fiecare. Această frecvenţă se poate folosi la orice vârstă, doar intensitatea trebuie să fie diferită.

- Ce organe beneficiază de activitatea fizică?

- Inima, muşchii, oasele şi, psihologic vorbind, creierul. Exerciţiul fizic este un excelent mijloc de luptă contra îmbătrânirii arterelor. Cercetătorii americani au urmărit 33 de femei în vârstă de peste 60 de ani, toate la menopauză. Cele care făceau mişcare aveau o densitate osoasă sensibil superioară celorlalte, o tensiune mai bună şi un psihic superior. Riscul cardio-vascular este mai mic la cele care fac sport, cât despre siluetă, ce să mai vorbim.

- Am înţeles avantajele sportului. Există şi dezavantaje?

- Pentru femei numai sportul de mare performanţă poate avea inconveniente. Este vorba în primul rând de gimnaste şi de dansatoarele profesioniste, care fac mai mult de 10 ore de antrenamente intensive pe săptămână. Pentru micile gimnaste riscul constă într-o întârziere pubertală de doi ani, concomitent cu o întârziere de creştere. La adolescente, practicarea acestor sporturi poate antrena o dereglare a ciclului. Dar toate aceste probleme sunt reglabile în timp, o dată cu abandonarea sportului de performanţă.

Dicţionar subiectiv al sportivilor celebri

**** Cannoly, James Brendam*** (SUA) - născut în 1868, mort în 1957 - este primul campion olimpic la atletism, în proba de triplu-salt (13,71 m) la J.O. din 1896. După victorie, Cannoly a telegrafiat familiei sale: „Elenii au învins Europa, eu am învins întrega lume". Corpul profesoral al Universităţii Harvard, unde era student, n-a privit cu ochi buni participarea sa la Jocurile Olimpice. În 1949 la vârsta de 81 ani, a primit titlul de doctor honoris causa al respectivei Universităţi. De, vremurile se schimbă.

**** Cooper, Charlotte*** (Marea Britanie) - prima femeie medaliată olimpică, a cucerit medaliile de aur la tenis (simplu şi dublu mixt), la J.O. din 1900.

**** Crawford, Hasely*** (Trinidad-Tabago) - n.1950, campion olimpic la atletism în proba de 100 metri plat (10,06 sec) la ediţia din 1976, Montreal, probă la care au fost prezenţi 63 de concurenţi din 40 de ţări. A fost unul dintre cei 10 copii ai unei familii nevoiaşe de lucrători pe plantaţie de zahăr, rămas orfan la 13 ani. El a adus primul titlu olimpic „insulelor gemene".

**** Csik, Ferenc (Ungaria)*** - n. 1913-m.1945. A fost campion olimpic la înot, proba de 100 m liber (57,6 sec/şi medaliat cu bronz în proba de ştafetă 4x200 m liber la J.O. din 1936 (Berlin). Devenit medic, şi-a pierdut viaţa în timpul unui atac aerian asupra oraşului său natal, Keszthely, în 29.III.1945.

**** Davis, Walter (SUA)*** - n.1931, campion olimpic la atletism, în proba de săritură în înălţime (2,04) la Helsiki, 1952. Înălţime, 2,04m, greutate 74 kg. Bolnav de poliomielită în copilărie, la vârsta de 8 ani, cu picioarele şi braţul drept paralizate, D.W., cu o voinţă extraordinară şi o muncă titanică, a reuşit să ajungă pe culmile gloriei sportive. A urcat recordul mondial la săritura în înălţime până la 2,12 m, doborându-l pe cel stabilit în 1941 de compatriotul său Steers (2,11 m).

„Martina este în fruntea noastră"

La Medison Square Garden din New York a fost organizat un party în cadrul căruia tenismena Martina Navratilova a prezentat asistenţei cea de-a 4-a ediţie a Jocurilor Sportive şi a Festivalului cultural al homosexualilor şi lesbienelor. Fosta campioană de tenis Billie Jean King, care împreună cu fostul campion mondial de box Muhammad Ali, sunt consideraţi în SUA ca fiind prototipul „sportivului activist social" a prezentat-o pe Navratilova în termeni extrem de elogioşi, afirmând că: „Deoarece ea se simte bine în asemenea situaţie (!?), a ajutat şi pe ceilalţi să se simtă bine. Martina este în fruntea noastră ." Iniţiatorul acestor jocuri este dr. Tom Waddel, fost decatlonist în reprezentativa olimpică a SUA în 1968. El a descris-o pe Martina ca fiind „un caracter puternic, care atacă homofobia".

Jocurile, programate în iunie 1994, la New York şi la care se aşteaptă participarea a peste 15.000 de sportivi „vor schimba felul în care lumea gândeşte aceste probleme". În acelaşi timp, primarul oraşului New York, David N. Dinkins, aflat în plină campanie electorală, a apreciat că Jocurile vor aduce oraşului 55 milioane dolari ...

Deocamdată, datorită Martinei, la o licitaţie cu trofeele ei, s-au adunat 30.000 dolari (o rachetă s-a vândut cu 8.000 dolari), iar la party-ul pomenit, încă 250.000 dolari, dintr-un buget necesar estimat la 5,5 milioane.

Martina nu şi-a ascuns entuziasmul, fiindcă a fost o victorie personală de-a ei, reuşind afirmarea unei probleme de mare actualitate în SUA, dacă avem în vedere că şi preşedintele Clinton a ajuns, după multe discuţii, la un compromis în ceea ce priveşte prezenţa homosexualilor în armată, deşi divergenţele persistă.

Vorba românului: ţara arde şi baba se pieptenă.

CEA DINTÂI

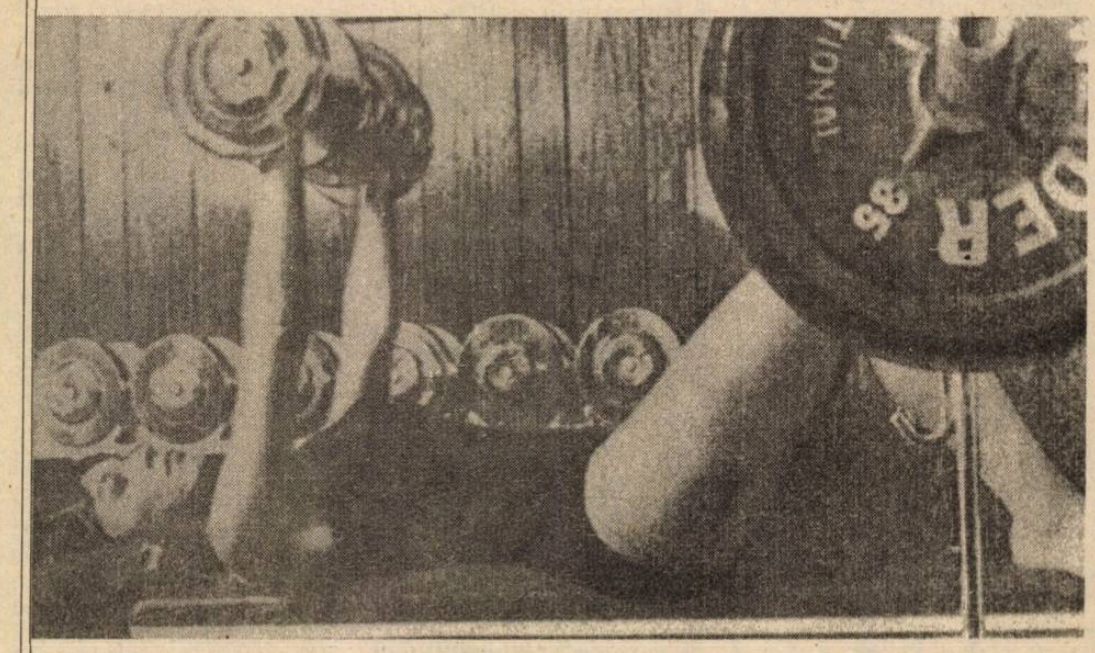

S-a născut în 1950, an în care tatăl ei, Armand Tanny, cucerea titlul de Mr. SUA. Un unchi al ei, Bert Goodrich, a fost primul posesor al titlului de Mr. America, iar vărul ei, Vic Tanny, a fost Mr. California. Trăind într-un asemenea mediu, mi se pare firesc faptul că şi Armanda Tanny a fost atrasă de culturism. N-a ajuns, la rândul ei, campioană, dar asta n-a împiedicat-o să se pregătească în rând cu bărbaţii din familie, făcând 4 antrenamente, a câte două ore, pe săptămână, cu o încălzire prealabilă constând dintr-o alergare de 3 km.

La Hawaii, unde şi-a petrecut jumătate din viaţă, a studiat baletul şi timp de 15 ani a fost balerină. Încă de pe vremea aceea a început să practice exerciţiile tip culturism, iniţial pentru a-şi echilibra dezvoltarea corporală, mai târziu pentru a-şi menţine condiţia fizică.

„În rândul femeilor - spune Armanda Tanny - persistă o falsă temere: aceea că exerciţiile de ingrenieri le-ar deforma, reliefându-le exagerat musculatura. Sistemul nostru hormonal nu permite acest lucru. A sosit demult timpul să înţelegem că halterele ne sunt tot atât de necesare ca şi bărbaţilor, fiind mai eficiente pentru frumuseţea noastră decât operaţiile estetice".

Armanda a devenit, între timp, cea dintâi femeie arbitru internaţional de culturism.

„Mulţi credeau - spune ea - că, fiind femeie, am să favorizez concurenţii cu trăsături frumoase ale chipului. Au avut ocazia să-şi vadă dezminţite presupunerile. Pentru mine o competiţie de culturism este ca un spectacol de teatru, la care asist în calitate de critic. Observ totul, dar apreciez doar ceea ce ţine strict de prerogativele mele de arbitru de specialitate".

Armanda Tanny este de părere că ar trebui cooptate cât mai multe femei în brigăzile de arbitraj, pe de o parte, pentru că la concursuri procentajul spectatoarelor este destul de ridicat, iar pe de alta, pentru că femeile au un simţ estetic mai rafinat decât bărbaţii.

Baschetul revine în actualitate

rmare din pag 1

n „Cupa Korac" sub actualul ei nume C.S.U. Forest ibiu. Asocierea dintre universitate şi forestierii si-ieni se arată a fi mai mult decât benefică pentru ba-schetbaliştii noştri. Din discuţia purtată de conduce-rile celor două unităţi cu conducătorii clubului din Braunschweig, imediat după încheierea turneului internaţional de la Sibiu, am reţinut preocupările şi eforturile generoase şi solide pe care STTEPL Sibiu le are pentru asigurarea unor condiţii optime de viaţă şi pregătire jucătorilor. Asupra acestor aspecte vom reveni într-un număr viitor al săptămânalului nostru.

*** Se apropie meciurile din „Cupa Korac"**

La 8 septembrie la Râmnicu Vâlcea şi 15 septembrie la Osijek, baschetbaliştii de la C.S.U. Forest Sibiu se vor confrunta cu puternica echipă croată Osijek. Apropierea acestor date ridică o serie de probleme specifice de pregătire, pe care antrenorul Mircea Vulc le-a parcurs cu seriozitate şi răspundere, ajutat fiind de unul dintre prestigioşii specialişti în domeniu, prof. Ionică Nicolau, actualmente antrenor în Germania. Pregătirile vor fi accelerate în perioada care urmează, ele urmând a fi finalizate, la începutul lunii septembrie, la Râmnicu Vâlcea.

*** Lotul echipei rămâne neschimbat**

În pofida celor care s-au grăbit să vorbească despre plecări şi transferuri spectaculoase, vă putem informa că lotul echipei noastre rămâne neschimbat. Deci: Claudiu Muntean, Nelu Lefter, Cornel Alecu, Elemer Tordai, Benjamin Pelger, Attila Kincses, Ovidiu Teleabă, Gabriel Viciu, Florin Rugină, Bogdan Spânu, Marcel Lăpădat, Mihai Corui. L-am lăsat intenţionat la urmă pe Mihai Corui pentru a face următoarea precizare: el este jucător, cu contract, al C.S.U. Forest şi nu poate părăsi clubul, decât cu dezlegarea acestuia. Mai mult, până la apariţia acestor rânduri nu s-a primit nici o solicitare din partea unui club pentru transferul său.

*** O propunere pentru firmele de turism din Sibiu**

Credem că organizarea, din timp a unor excursii la Râmnicu Vâlcea, pentru vizionarea partidei CSU Forest - Osijek, din 8 septembrie ar fi binevenită. Atât pentru iubitorii baschetului sibian cât şi pentru jucători care ar putea juca mai aproape de condiţiile (de public, desigur) pe care le au acasă.

Mare surpriză la Oradea!

urmare dim pag. 1

metri, este driblat şi... 1-1. Până la pauză mai notăm o fază fierbinte din min. 40: Roşca, portarul medieşan, respinge cu piciorul din faţa lui Usvat, mingea ajunge la Popescu, dar acesta şutează pe lângă poarta lui Papp.

Repriza secundă se desfăşoară în nota de dominare a orădenilor care ratează două bune ocazii prin Anania (min. 64) - şut în Roşca şi S. Pop (min. 70) - şut slab, Roşca reuşind să devieze balonul în corner. Finalul aparţine, însă, oaspeţilor: Pustai (min. 80), şut alături de poartă, Lazăr (min. 83) - şut imprecis din poziţie bună şi „bomba" a căzut în chiar ultimul minut: Munteanu - introdus doar de câteva minute - primeşte mingea de la Cenan, centrează de pe dreapta şi Pustai înscrie din vole! Victorie!

Cartonaşe galbene: Brukental, Lazăr, Pustai.

Bun arbitrajul brigăzii G. Roşca (Bistriţa) - D. Micloşanu (Reşiţa) - Gh. Simcso (Deva).

F.C. Bihor: Papp - Ciocan, Brukental, Sălăjan, Borza - S. Pop, Usvat, Erdei, Brânduş (min. 55, Rădulescu) - Anania (min. 65, Scurtu), Ulici.

Gaz metan: Roşca – Handrea (min.83, Munteanu), Negoiţă, Botezan, Popa (min. 70, Jilăvean) – Niia, Cenan, Someşan, Lazăr – Popescu, Pustai.

A.S.A. Sibiu - campioană naţională

Participând la finala Campionatului naţional de semimaraton echipa A.S Armata Sibiu a cucerit titlul de campioană naţională la seniori. Vom reveni.

Fotbal divizia C

A debutat cu 4 victorii ale oaspeţilor.

**** Construcţii - „U" Hidrosembraz 0-5 (0-1).*** Partidă de certă calitate pe „Oborul" sibian unde, în ciuda unei sumare pregătiri fizice, cele două combatante - posesoare ale unor loturi valoroase - au oferit publicului, numeroase şi cursive faze de fotbal autentic, încheiate, din păcate, în majoritatea cazurilor, cu ratări exasperante, cele mai multe contabilizate în caseta gazdelor în dreptul jucătorilor G. Crăciun, E. Stîngaciu şi I. Munteanu. Evidentul echilibru existent în teren s-a rupt în min. 36 când I. Marin, lansat excelent de I. Rodeanu, marchează sec de la 14 m. Cinci minute mai târziu, la o inexactitate a lui C. Topîrceanu, G. Crăciun - neatent - ratează egalarea. Imediat după pauză un reuşit „un-doi" între S. Bîrză şi I. Turc, oferă primului şansa înscrierii celui de al doilea gol. Eliminarea lui M. Barac (pentru al doilea henţ intenţionat) dă aripi constructorilor, dar acţiunile lor de atac se sting în preajma careului universitarilor, care pe contraatac înscriu un nou gol (în min. 80) prin I. Turc, acesta fructificând cu precizie o pasă ideală a lui D. Popa. Un minut mai târziu I. Turc - cel mai percutant atacant al oaspeţilor - expediază o bombă în bara porţii constructorilor, mingea revine în teren şi S. Popa o trimite în plasa adversă. După ce G. Buican ratează înscrierea golului de onoare al gazdelor, cu trei minute înaintea fuierului final, acelaşi I. Turc stabileşte scorul meciului, finalizând o inspirată centrare a lui M. Stoica. S-au remarcat: I. Turc, S. Bîrză, M. Stoica, D. Almăşan, G. Leicu şi I. Marin de la învingători respectiv, G. Buican, D. Mareşiu, I. Bunea, I. Dima, L. Opriş şi I. Floca. Exceptând câteva mici nesincronizări, corectă şi fermă a fost prestaţia brigăzii medieşene de arbitraj compusă din N. Suciu, E. Pîrvulescu şi R. Oprea. **** Record - Textila Cisnădie 2-1 (2-1)*** Fosta campioană a cedat fără drept de apel în faţa proaspetei sosite pe scena acestui eşalon, care s-a desprins graţie realizărilor lui Ocneriu (min. 15) şi N. Ciobanu (min. 43). Golul învinşilor a fost marcat de D. Liebhardt care, în min. 31, a transformat cu precizie o lovitură de la 11 m. **** Unirea - Şoimii COMPA 0-5 (0-2)*** Recent retrogradata divizionară B a reuşit o lejeră victorie la Ocna Sibiului, în dauna unui partener de întrecere total resemnat, mai ales după ratarea atacantului ei N. Olaru la scorul de 0-2. Autorii golurilor: I. Mihăilă (min. 28), I. Ciorogar (min. 42), L. Serfozo (min. 62), V. Mihuleţ (min. 82) şi Munteanu (min. 86) **** Mecanica - Carboment 4-0 (2-0)*** Au înscris: E. Drăguşin (min. 8 şi 24), M. Stîngu (min. 50) şi V. Burciu (min. 81). **** Relee- Gloria - Vitrometan 0***-2 (0-0) După o primă repriză echilibrată, sticlarii medieşeni mai bine pregătiţi fizic, îşi impun superioritatea, punctând în min. 60 şi 72, prin Tiberiu şi Marius Dobai. **** Sparta - Geromed 0-3 (0-1)*** Joc de foarte bună calitate în derbiul de la Mediaş. Au înscris: S. Bungiac (min. 22 din lovitură de pedeapsă), M. Lică (min. 49) şi F. Seiceanu (min. 74 tot din penalty. **** Textila Mediaş - Carpaţi Agnita 5-1 (1-1).*** V. MARA

ULTIMA ORĂ

urmare din pag. 1

prin vot secret - a directorului executiv la F.C. Inter. Nu mică le-a fost unora surprinderea, alflând ulterior - că s-au numărat printre candidaţii desemnaţi pentru acest post. „Mă simt profund jignit de modul cum s-a procedat, cel puţin în ce mă priveşte" mi-a declarat I.B. Culmea era să fie ales!

* În noul sezon de rugby, o modificare în regulament: un jucător rănit poate fi schimbat până când rana este oblojită, dar să nu depăşească 5 minute. Dacă depăşeşte acest timp, înlocuirea devine definitivă. Hai să ne scărpinăm unde nu ne mănâncă!

* În actuala ediţie a Campionatelor mondiale de Atletism de la Stuttgart au participat 2756 sportivi din 186 ţări, doar 16 ţări din totalul celor afiliate la IAAF netrimiţându-şi reprezentanţi. Ce folos că noi am trimis?

* Condamnat la 11 ani închisoare pentru că şi-a ucis soţia, fostul campion mondial de box, argentinianul Carlos Monzon - pentru că a ispăşit jumătate din pedeapsă şi a avut o comportare bună, primeşte la sfârşit de săptămână o permisie de 2 zile, timp în care n-are voie să părăsească oraşul Santa Fe. E ceva şi asta!

* Echipa de baschet (fete) Sporting Club Alexandria, campioana Egiptului, va trebui să se retragă din campionat pentru că nu mai puţin de 7 jucătoare din lot sunt gravide în frunte cu Mohael-Atar, soţia antrenorului şi căpitan al echipei. Fete hotărâte!

Seria a II-a

ICIM - CFR Timiş 2-0; Gl. Reşiţa - Phoenix B.M. 3-1; CFR Cluj - CSM Reşiţa 2-2; FC Maramureş - Metrom 1-1; FC Bihor - Gaz metan 1-2; Jiul Craiova - F.C. Corvinul 4-1; Unirea A.I. - Tractorul 2-1; Jiul Petroşani - Met. Bocşa 7-0; FC Drobeta - Armătura 3-2;

1. FC Maramureş	2	1	1	0	5-2	3	(+1)
2. ICIM Braşov	2	1	1	0	4-2	3	(+1)
3. Gloria Reşiţa	2	1	1	0	3-1	3	(+1)
4. Metrom Braşov	2	1	1	0	3-1	3	(+1)
5. CFR Cluj	2	1	1	0	5-4	3	(+1)
6. Gaz metan	2	1	1	0	3-2	3	(+1)
7. Unirea A.I.	2	1	1	0	3-2	3	(+1)
8. FC Drobeta	2	1	1	0	3-2	3	(+1)
9. Jiul Petroşani	2	1	0	1	7-2	2	(0)
10.Jiul Craiova	2	1	0	1	4-3	2	(0)
11.Tractorul	2	1	0	1	3-2	2	(0)
12.Armătura	2	0	1	1	4-5	1	(–1)
13.F.C. Bihor	2	0	1	1	1-2	1	(–1)
14.CFR Timiş	2	0	1	1	0-2	1	(–1)
15.CSM Reşiţa	2	0	1	1	3-6	1	(–1)
16.Corvinul	2	0	1	1	1-4	1	(–1)
17.Met. Bocşa	2	0	1	1	0-7	1	(–1)
18.Phoenix	2	0	0	2	3-6	0	(–2)

ETAPA VIITOARE: Armătura - Jiul Petroşani; CFR Timiş - FC Drobeta; Phoenix - ICIM; Corvinul - FC Maramureş; Metrom- CSM Reşiţa; Gaz metan - Jiul Craiova; Tractorul - FC Bihor; Metalul Bocşa-Unirea Alba Iulia şi Gloria Reşiţa - CFR Cluj.

MINUTUL 91

urmare din apg.1

dincolo de Podul Grant. A marcat Profir (min.73) * Oţelul - Sp. Studenţesc 3-1 (2-1). Rezultat firesc şi fără supărare. Autorii golurilor: Cornea (min.11), Cioloboc (min.18), Ştefan (min.74), respectiv Ceauşilă (min.42). * FC Braşov - Dinamo 0-0. Arbitrul I.Velea a avut ceva de lucru , arătând 8 cartonaşe galbene. Au fost două bare pentru braşoveni, dar armeanul a mai spălat ceva din petele de ruşine din etapa precedentă. Problema este cine va marca primul gol pentru cele două echipe. * FC Farul - Poli Timişoara 3-1 (2-1). Studenţii de pe Bega au uitat că fotbalul se joacă din gleznă nu din şolduri şi teamă mi-e că-i paşte retrogradarea. Au înscris: Butoiu (min.40, 45, 84), respectiv Em.Marian (min.39). Mai mare ruşinea să te bată un ... Butoi. * Universitatea Craiova - U Cluj 3-0 (1-0). Presimt că la Craiova clujenii vor lua o sacoşă de goluri pentru măgăria din ultima etapă a ediţiei trecute. Au marcat: Stângă (min.5), Craioveanu (min.50, 54). * Gloria Bistriţa - Dacia Brăila 3-0 (1-0). Când câştigă bistriţenii - deşi n-am nimc personal cu ei - mă fac negru la suflet ca măgarul în cerul gurii. Poate să fie de vină Pădureanu? Au înscris: Zegrean (min.11), Lazăr (min.50), Iftodi (min.81). * Steaua - Electroputere 2-0 (1-0). Oltenii au început cu un picior în groapă şi vor mânca pâine din făina orbilor. A fost ziua celor doi Ilie: Stan (min.35) şi Dumitrescu (min.90). * Progresul - UTA 1-0 (0-0). "Bancarii" - care în primăvară tundeau oaia la subsuori cu foarfeca de unghii - fac acum pe cascadorii. Să vedem cât îi vor ţine băierile pungii. Dună (min.51) a marcat unicul gol al meciului.

N.I.DOBRA *

Clasament Divizia Naţională

1. Steaua Bucureşti	2	2	0	0	5-0	4	(+2)
2. Univ. Craiova	2	2	0	0	5-1	4	(+2)
3. FC Farul	2	2	0	0	4-1	4	(+2)
4. Progresul Buc.	2	2	0	0	3-0	4	(+2)
5. FC INTER Sibiu	2	1	1	0	1-0	3	(+1)
6. Gloria Bistriţa	2	1	0	1	3-2	2	(0)
7. Oţelul Galaţi	2	1	0	1	3-2	2	(0)
8. Sp. studenţesc	2	1	0	1	3-3	2	(0)
9. UT Arad	2	1	0	1	2-2	2	(0)
10. FC Braşov	2	0	2	0	0-0	2	(0)
11. „U" Cluj	2	1	0	1	2-3	2	(0)
12. Ceahlăul PN	2	1	0	1	1-2	2	(0)
13. Petrolul Pl.	2	0	1	1	1-2	1	(–1)
14. Dacia Brăila	2	0	1	1	0-3	1	(–1)
15. Dinamo Buc	2	0	1	1	0-3	1	(–1)
16. Poli Timişoara	2	0	0	2	2-5	0	(–2)
17. Electroputere	2	0	0	2	0-3	0	(–2)
18. Rapid Bucureşti	2	0	0	2	0-3	0	(–2)

ETAPA VIITOARE: (28.08.1993) Dacia Brăila - Oţelul; Dinamo - Gloria; Electroputere - FC Braşov; Ceahlăul - Univ. Craiova; U Cluj - Poli Timişoara; UTA - Rapid; FC INTER - Progresul; Sp. studenţesc - Petrolul; Steaua - Farul.

LUNI, 23 AUGUST 1993

14.00 Actualităţi 14.15 Ora de muzică 15.00 Cursuri de limbi străine 15.45 O samă de cuvinte 16.00 Actualităţi 16.05 Album de vacanţă 16.35 Magazin agricol 17.05 Magazin în limba maghiară 18.35 Tezaur folcloric 19.00 ABC - finaciar-bancar 19.30 Desene animate * PERRINE 20.00 Actualităţi 20.35 Sport 20.45 Stagiune estivală la teatru TV * Trupa pe butoaie (prima parte) 22.20 Studioul economic 23.05 Repriza a treia 23.45 Actualităţi

MARŢI, 24 AUGUST 1993

7.00 TVM * Telematinal 10.00 TVR Iaşi 11.00 TVR Cluj-Napoca 12.00 Lumină din lumină 13.00 Ecran de vacanţă 13.35 Desene animate 14.00 Actualităţi 14.15 Ora de muzică 15.00 Album de vacanţă 16.00 Actualităţi 16.05 Convieţuiri-Magazin 17.05 Medicina pentru toţi 17.35 Dragostea şi legile ei 18.30 De la lume adunate... 19.00 Reporter Ő93 19.30 Desene animate 20.00 Actualităţi 20.35 Rosturi, rostiri 20.45 Film serial * Dragoste la prima vedere 21.50 Universul cunoaşterii 22.35 Cantonete celebre la malul mării 23.05 Gaudeamus 23.45 Actualităţi

MIERCURI, 25 AUGUST 1993

7.00 TVM * Telematinal 10.00 TVR Iaşi 11.00 TVR Cluj-Napoca 12.00 Magazin turistic 13.00 Ecran de vacanţă 13.30 Desene animate 14.00 Actualităţi 14.15 Ora de muzică 15.00 Album de vacanţă 15.30 Cursuri de limbi străine 15.45 O samă de cuvinte 16.00 Actualităţi 16.05 Vârsta a treia 16.35 Panoramic muzical 17.05 Sportclub 18.05 Documentar artistic 18.30 Dosarele istoriei 19.00 Arhive folclorice 19.30 Desene animate 20.00 Actualităţi 20.35 Sport 20.45 Telecinemateca * Drumul spre lumină (SUA 1979) 22.45 Simpozion 23.30 La orizont - Europa muzicală 24.00 Actualităţi 0.15 Televiziunea prin cablu

JOI, 26 AUGUST 1993

7.00 TVM * Telematinal 10.00 TVR Iaşi 11.00 TVR Cluj-Napoca 12.00 Film serial * Maguy 13.00 Ecran de vacanţă 13.35 Desene animate 14.00 Actualităţi 14.15 Ora de muzică 15.00 Album de vacanţă 15.45 Cursuri de limbi străine 16.00 Actualităţi 16.05 Repere moldave 16.35 Repere transilvane 17.05 Magazin cinematografic 18.05 Povestea vorbei 18.35 Tele-discul muzicii populare 19.00 Itinerare spirituale 19.30 Desene animate 20.00 Actualităţi 20.35 Rosturi, rostiri 20.40 Sport 20.45 Film serial * Dallas (ep.261) 21.45 Reflecţii rutiere 22.00 Studioul economic 22.45 Micro-recitalul Direcţiei 5 23.05 Confluenţe 23.50 Actualităţi

VINERI, 27 AUGUST 1993

7.00 TVM * Telematinal 10.00 TVR Iaşi 11.00 TVR Cluj-Napoca 12.00 Călătorie prin America 12.30 Descoperirea planetei 13.00 Ecran de vacanţă 13.30 Desene animate 14.00 Actualităţi 14.15 Ora de muzică 15.15 Album de vacanţă 16.00 Actualităţi 16.05 S.O.S. natura! 16.35 Arte vizuale 17.05 Magazin în limba germană 18.05 Pro patria 19.05 Cultura în lume 19.30 Desene animate 20.00 Actualităţi 20.35 Sport 20.45 Film serial * Pasărea spin (Angila-Australia, 1986) 21.40 Viaţa politică 22.10 Top 3, 2, 1 22.40 Gong 23.10 Să-mi cânţi un cântec de iubire 23.35 Actualităţi 23.50 Film artistic * Primăvara romană a doamnei Stone (SUA, 1961) 1.35 Întâlnirea de la miezulnoptii

SÂMBĂTĂ, 28 AUGUST 1993

8.00 Bună dimineaţa...de la Cluj-Napoca! 9.00 Actualităţi 9.10 Tip-top, mini-top 10.00 Film serial * Noile aventuri ale lui Black Beauty 10.30 Şahul de la A la Z 10.40 Documentar ştiinţific 11.10 Pompierii vă informează! 11.20 Avampremieră TV 11.30 Tradiţii 12.00 Ora de muzică 13.00 Emigraţie sau exil? 14.00 Ora 25 tranzit TV * Ştiri * Desene animate * Film documentar ştiinţific * Mapamond * Fotbal: UTA - Rapid * Topul muzical european 19.15 Teleenciclopedia 20.00 Actulaităţi 20.30 Editorialul săptămânii 20.50 Ora 25-Tranzit TV * Film serial: Maddie şi David * Topul muzical european * mofturi, moftangii Film serial: Povestiri cu final neaşteptat * Ştiri 23.10 Film serial * Midnight Caller 0.10 Varietăţi internaţionale

DUMINICĂ, 29 AUGUST 1993

8.00 Bună dimineaţa 9.00 Actualităţi 9.10 Poveşti de vacanţă 10.00 Film serial * Noile aventulri ale lui Black Beauty 10.30 Lumină din lumină 11.30 Viaţa satului 12.55 Hora satului la Vulcana Băi 13.20 Reflecţii rutiere 13.30 Învingătorul 14.00 Actualităţi 14.10 Poşta TV 14.25 Video-magazin * Desene animate * Enigmatic, pământul... * Din nou despre OZN-uri * Teatru scurt * Parlamentul visătorilor * Ştiri din viitor * Serial SF * Jazz şi anticipaţie * Telefotbal * Melodii cu dedicaţii 17.40 Convorbiri de duminică 18.10 Ziua naţională a Slovaciei 18.30 Vedete în recital * Shirley Bassey 19.00 Film serial * Dallas (ep 262) 20.00 Actualităţi 20.30 Film artistic * Pierdere de război (Anglia, 1990) 22.10 Duminica sportivă 22.35 Recital * Cromatic-Grup 23.15 Actualităţi 23.30 Nocturna de duminică

BIBLIOTECA „ASTRA" SIBIU

TRIBUNA sporturilor

SUPLIMENT SĂPTĂMÂNAL DE INFORMARE SPORTIVĂ AL COTIDIANULUI INDEPENDENT "TRIBUNA"

Anul III, nr. 179 | 30.08.1993 - 5.09.1993 | 4 pagini, 50 lei

FOTBAL DIVIZIA NAŢIONALĂ

DOI SPINI ÎN SUFLETUL LUI BLID!

F.C. INTER SIBIU - PROGRESUL 2-0 (1-0)

Sper să nu se supere nici jucătorii şi nici antrenorii interişti dacă voi începe cronica pe marginea derby-ului rundei a treia a Diviziei Naţionale subliniind prestaţia de nota zece a celor peste 6000 de spectatori sibieni, stimulaţi, ca de obicei, de entuziasta galerie. Cu un asemenea public alături, drumul spre victorie devine obligatoriu şi mai neted, şi mai scurt. Deci, un sincer bravo spectatorilor sibieni!

Excelent motivaţi şi pătrunşi de faptul că au în faţă un adversar "cu spate tare", elevii lui Viorel Hizo şi Jan Gavrilă renunţă la studiul preopinenţilor, urcând şi cu fundaşii spre linia de centru. În pofida gazonului umed, băltind pe alocuri, gazdele "desenează " elegant, ruperile de ritm, schimburile de locuri, ca şi preocuparea pentru încheierea cu şut a acţiunilor ofensive sunt răsplătite prompt cu aplauze din tribune. Cu toţii ne convingem că, aşa cum decurg ostilităţile, victoria nu poate scăpa interiştilor, deşi bancarii - cu o linie de mijloc mobilă şi cu un vârf rapid (Cîrstea) - nu par a acuza dominarea sibiană punctată de ocaziile lui Glăvan (min. 7) şi Zotincă (min. 10). Câteva decizii discutabile ale centralului C. Sorescu stârnesc mânia spectatorilor care-l "taxează" prompt pe...Cornel Dinu aşezat, deloc strategic, în tribuna oficială. Aspru pe alocuri, dar nu dur, jocul este controlat cu autoritate de interişti, Zotincă (min. 27), perfect lansat de C. Popa, prilejuindu-i lui Blid o intervenţie miraculoasă, cu piciorul, la o minge pe care "scria" gol. În minutul următor, Mărgărit, în zi de mare inspiraţie (a jucat al 201-lea meci în primul eşalon) îl deschide impecabil în careu pe bătăiosul Niculescu, Potoceanu îl faultează şi se acordă, normal, penalty: execută tot Niculescu, dar telefonat, Blid respinge în faţă şi Văsîi reia peste poartă de la 7 metri. Înconjurat şi felicitat de coechipieri, Blid pare decis să-şi ţină promisiunea de a nu primi gol la Sibiu....Ratarea îi ambiţionează pe sibieni, care, prin Niculescu, îl mai evidenţiază o dată pe Blid (min. 31),

continuare în pag. a IV-a

Mircea BIŢU

Foto: Ioan GLIGA

În pofida paradei lui Blid, Adi Văsîi reuşeşte deschiderea scorului în meciul cu Progresul

Rugby, divizia A

Ar fi fost prea frumos!

Sibienii ratează pentru a doua oară consecutiv victoria în jocul cu Griviţa la Bucureşti.

"Din nou apărarea a fost punctul slab. Este inadmisibil ca ambele încercări realizate de griviţeni să se concretizeze după atacuri pornite din 22-ul propriu. Nu se plachează. Nu suntem capabili să exploatăm momentele favorabile. O victorie, perfect posibilă, ne-ar fi făcut viaţa mai uşoară, meciurile următoare n-ar mai fi avut aceeaşi încărcătură psihică" a spus antrenorul Mircea Beianu.

În economia jocului a contat de asemenea ratarea a cinci lovituri de pedeapsă şi absenţa centrului R.Fugigi, care n-a făcut deplasarea din motive obiective (sâmbătă a depus jurământul militar).

Gazdele au punctat din două încercări şi două lovituri de pedeapsă. Pentru sibieni au înscris Cocîrcă şi Zeicu încercări, una transformată de Amarie. Rezultat final 16-12 (8-12)!

Iată XV folosit în această partidă: Florea, Suciu, Voicu, Dumitru (Dragomir), G. Banciu, Cocîrcă, Secelean, Zeicu, C.Fugigi, Roşu, Negru, Amarie (Schneider), Bondoc, Banciu (Dobre), Mitocaru.

Sâmbătă 4 sept. pe terenul Valea Aurie va avea loc ultima etapă a turului în care adversara sibienilor va fi Gloria Bucureşti.

G.RADU

P.S. În 7 sept. la Bucureşti va avea loc un turneu naţional de rugby în 7 la care vor participa obligatoriu toate divizionarele A din grupa I valorică.

Va fi un turneu fulger organizat în scopul de a oficializa participarea României în confruntările internaţionale.

ULTIMA ORĂ

* Începând cu etapa a 3-a a campionatului Diviziei Naţionale, la un meci, două, prin tragere la sorţi, 2 jucători vor fi supuşi controlului antidoping. Acum i-acum!

* Fostul voleibalist Mihai Chezan, în prezent antrenor, a plecat pentru două luni în Arhipelagul Antilelor ca să-i iniţieze şi pe locuitorii acestor insule în tainele voleiului. Nu cred să reuşească...

* Atleţii noştri au scrântit-o rău la "mondiale". Dorindu-şi prea mult Mercedesul ce li se oferea celor de pe locul I, românii nu s-au clasat nici măcar pe locul II. Păcat.

* "Am început activitatea în tenisul profesionist împreună cu Ion Ţiriac, doresc s-o închei tot cu el. Consider că suntem inseparabili". Declaraţia aparţine lui Boris Becker şi datează din anul 1990. N-au trecut decât trei ani şi cei doi nici nu se mai salută...

* Comentatorul radio Coca Cosma Teoharie a fost prădat la Galaţi. În vreme ce se afla la restaurantul Bulevard, hoţii i-au spart maşina, lăsându-l fără radio-casetofon, geantă, acte şi bani. Ghinion!

* Aflaţi în proces de divorţ, soţii Leni şi Gheorghe Hagi se vor întâlni în faţa instanţei la Braşov în 13.IX. a.c. Leni pretinde 585.000 dolari din partaj, 100.000 dolari daune morale, o pensie lunară de 400 dolari pe lună, două coliere şi patru inele de aur. Nici nu-i aşa de pretenţioasă d-na Hagi!

* Fotbalistul Tudorel (Tom) Cristea de la Dinamo s-a...privatizat: şi-a deschis

continuare în pag. a IV-a

MINUTUL 91

Fotbal orb şi fără muguri

Împrăştiată pe distanţa a trei zile (şi nopţi), în această etapă s-au schimbat pumni şi ghionţi, s-a dat la ţurloaie, jucătorii părând dopaţi cu nitroglicerină şi praf de scărpinat. Altfel nu pot să-mi explic puzderia de cartonaşe galbene şi roşii cu care cavalerii negri la suflet, la costumaţie şi sub limbă i-au "gra-tulat" pe fotbaliştii etapei a treia. Altfel, rezultatele n-au fost prea fardate, dacă nu ţinem minte isprava braşovenilor, a găzarilor şi a marinarilor. *** UTA - Rapid 2-1 (1-1)** După cum au decurs ostilităţile, cu o groază de "chifle" şi tumbe, se părea că rapidiştii vor ciupi primul punct. N-a fost să fie şi am eu un amic căruia i s-a stins lampa de ceferist pe care-o poartă în stânga, sub cămaşă. Au marcat Ungur (42), Stupar (89), respectiv voinea (45) *** Dinamo - Gloria Bistriţa 2-0 (1-0)** S-a jucat vineri. Meci în familie, Halagian, Ianul, Pădureanu fiind neamuri şi pe faţă şi pe dos. Au marcat: V.Moldovan, fostul bistriţean (min.8) şi Puşcaş (min.51). *** Dacia Brăila - Oţelul Galaţi 1-0 (0-0)**. Arbitrul G.Ionescu (Buc.) a fluierat sfârşitul meciului la ora când venea ciurda. Noroc că a înscris - prin min. 94 - Popa că, dacă nu, şi acum se mai juca. Gălăţenii au evoluat în finalul întâlnirii fără Tofan, eliminat. Foame mare şi pustiu prin cămările bucureştenilor! *** Electroputere - F.C.Braşov 0-1 (0-0)**. Lui Tilihoi îi cântă cucuveaua pe casă, semn că trebuie să lase totul baltă şi să se dedice comerţului pe care l-a pornit lângă un restaurant central al Craiovei. Grefa n-a reuşit. A înscris, în min. 49, Săvoiu. *** Ceahlăul - Univ. Craiova 1-4 (0-3)** Se

continuare în pag. a IV-a

N.I.DOBRA

CLASAMENTUL DIVIZIEI NAŢIONALE

1. Universitatea Craiova	3	3	0	0	9-2	6 (+4)
2. Steaua Bucureşti	3	2	1	0	5-0	5 (+1)
3. F.C.INTER SIBIU	3	2	1	0	3-0	5 (+1)
4. F.C.Farul C-ţa	3	2	1	0	4-1	5 (+3)
5. "U" Cluj	3	2	0	1	7-4	4 (0)
6. U.T.Arad	3	2	0	1	4-3	4 (0)
7. Progresul Bucureşti	3	2	0	1	3-2	4 (+2)
8. F.C.Braşov	3	1	2	0	1-0	4 (+2)
9. Sportul Studenţesc	3	1	1	1	4-4	3 (-1)
10. Dinamo Bucureşti	3	1	1	1	2-3	3 (-1)
11. Dacia Brăila	3	1	1	1	1-3	3 (-1)
12. Oţelul Galaţi	3	1	0	2	3-3	2 (0)
13. Gloria Bistriţa	3	1	0	2	3-4	2 (0)
14. F.C.Petrolul PLoieşti	3	0	2	1	2-3	2 (0)
15. Ceahlăul P.Neamţ	3	1	0	2	2-6	2 (-2)
16. Rapid Bucureşti	3	0	0	3	1-5	0 (-2)
17. Electroputere Craiova	3	0	0	3	0-4	0 (-4)
18. Poli Timişoara	3	0	0	3	3-10	0 (-2)

Etapa viitoare (1 septembrie): Poli Timişoara - Ceahlăul; F.C Braşov - Steaua; Farul - "U" Cluj; Universitatea Craiova - UTA; Progresul - Sportul Studenţesc; Rapid - F.C.INTER; Petrolul - Dacia; Oţelul - Dinamo; Gloria - Electroputere.

În pagina a II-a PROGRAMUL T.V.R.

În pagina a III-a SPORT MAPAMOND

Divizia A

Medieşenii dezlănţuiţi

Gaz metan - Jiul Craiova 3-0 (1-0)

Victoria din etapa precedentă, de la Oradea - socotită ca o mare surpriză - a dat aripi echipei medieşene, care a câştigat lejer în faţa unei formaţii craiovene tinere, dar ambiţioase.

Gazdele încep jocul în forţă şi, după 3 ocazii ratate de Popescu (min. 3 şi 14) şi Niia (min. 5, şut în bară), în min. 23 deschid scorul prin acelaşi Popescu - şut violent de la 20 m, la capătul unei acţiuni personale. Dominarea medieşenilor continuă şi ocaziile de gol se succed la poarta lui Grindel: min. 30- Niia şutează plasat de la 18 m, portarul deviind greu balonul; min. 32 - Negoiţă trage puternic, prin surprindere, de la 30 m, Grindel apărând cu dificultate; min. 36 - Cenan reia balonul, cu capul, din poziţie bună, razant cu bara.

După pauză oaspeţii se văd mai mult în atac, trecând pe lângă gol în min. 51 (Frunză este blocat în ultimul moment) şi min. 53 (Mohora şutează puternic, Roşca respinge şi Carauleanu trage peste poartă). Scăpaţi cu faţa curată, gaziştii revin în ofensivă şi, în min. 57, Cenan expediază un şut de la 25 m, balonul deviază din Naicu şi intră în plasă. Urmează o suită de ratări: Pustai (63), Jilăveanu (69), Cenan (70), pentru ca scorul final să fie stabilit de Dumitrache (min. 90), după o combinaţie cu Niia şi Popescu.

Revenirea medieşenilor în eşalonul secund este mai mult decât promiţătoare, dar drumul e abia la început...

Raport de cornere: 3-2.

Cartonaşe galbene : Someşan, respectiv Naicu.

Brigada de arbitri: I. Tudorică - Gh. Mosor - Fl. Verigeanu (toţi din Rm. Vîlcea).

GAZ METAN: Roşca - Handrea, Negoiţă, Botezan, Jilăveanu - Niia, Cenan, Someşan, Lazăr (min. 65, Munteanu) - Popescu, Pustai (min. 78, Dumitrache).

JIUL: Grindel - Andrei, Chimoiu, Bucur, Olteanu (min. 65, Petrişor) - Mohora (min. 70,Ispas), Naicu, Carauleanu, Popa - Iriza, Frunză.

I. MEDIEŞEANU

Un promiţător început de drum

Aşa după cum promiteam cititorilor noştri, în numărul trecut al "TRIBUNEI SPORTURILOR", revenim cu câteva consideraţii asupra noii formule organizatorice a baschetului masculin sibian, de divizia A şi anume patronarea echipei de către Universitatea din Sibiu şi STTEPL (fost IFET).

Evident, nimeni şi niciodată nu va putea trece cu vederea sau sub tăcere contribuţia adusă - alături de mereu tânăra universitate - la formarea echipei şi la succesele sale a S.C. Balanţa S.A. Dar, din motive ce au fost explicate la momentul respectiv, "mariajul" nu a mai putut continua. În această situaţie un grup de veritabili pasionaţi ai baschetului de la STTEPL Sibiu au propus consiliului de administraţie preluarea grijilor materiale ale echipei. Demersul lor a dat roade pe un teren deja pregătit, unitatea economică la care ne referim fiind cunoscută pentru o serie de acţiuni de sponsorizare a elevilor, tinerilor, aşezămintelor sociale, dar şi prin susţinerea efectivă a divizionarelor sibiene A de rugby şi popice.

Din cele afirmate de directorul general al unităţii, la întâlnirea cu conducerea şi sponsorii clubului de baschet din Braunschweig (Germania), domnul Gheorghe Cismaş, am reţinut câteva elemente definitorii, spunem noi, pentru decizia principalului sponsor de a asigura condiţii din cele mai bune baschetbaliştilor sibieni.

Astfel, este bine să se ştie că în acest an se preconizează ca cheltuielile pe care firma le va avea cu salariile jucătorilor, primele, calendarul competiţional, cantonamentele etc să însumeze suma de 20 milioane lei. "Această investiţie nu are un caracter pur filantropic ci se datorează faptului că echipa de baschet a

continuare în pag. a IV-a

Octavian RUSU

Poftă bună!

Prin Hotărârea Guvernului nr. 282/1993 sunt stabilite noile cuantumuri ale alocaţiilor de hrană pentru sportivii de performanţă în funcţie de nivelul la care se desfăşoară competiţia (ca şi cum sportivul ar fi mai flămând la campionatele mondiale decât la cele naţionale!).

Iată sumele: competiţii interne - etapa pe localitate, la cantine, până la 1540 lei/ zi; etapa judeţeană până la 2110 lei/ zi la cantine şi până la 3545 lei/zi la restaurante; etapa de zonă şi div. B - până la 2425 lei/zi la cantine şi până la 4115 lei /zi la restaurante; etape finale, div. A - până la 2730 lei/zi la cantine şi până la 4790 lei/zi la restaurante. Cantonamente şi semicantonamente - până la 4975 lei/zi la restaurante (dacă sunt organizate de cluburi sau asociaţii sportive), până la 3025 lei/zi la cantine şi până la 5350 lei/zi (dacă sunt organizate de Departamentul Sportului, Comitetul Olimpic Român, Ministerul Învăţământului sau federaţii)

La campionatele internaţionale, dacă sunt organizate de cluburi sau asociaţii - până la 3310 lei/zi la cantine şi până la 6070 lei/zi la restaurante, iar dacă sunt organizate la nivel central - 3615 lei/zi la restaurant.

Le dorim sportivilor noştri poftă bună şi cât mai multe competiţii internaţionale ca să se satureze cât de cât!

Atleţii sibieni au ratat "paşaportul "pentru Bruxelles, dar nu şi titlul pe echipe

Aşadar, speranţele calificării atleţilor sibieni pentru un loc în delegaţia care va participa la Campionatul Mondial de semimaraton (21 km) de la Bruxelles s-au risipit. La recentele finale ale primului Campionat naţional de semimaraton, desfăşurate în excelentul decor oferit de pădurea Băneasa din Capitală (totuşi incomparabil cu traseul din Dumbrava Sibiului) s-au derulat disputele pentru calificarea pentru C.M. şi titlurile de campioni naţionali, individual şi pe echipe (61 băieţi şi 21 fete).

Atleţii sibieni, pregătiţi de maestrul sportului Ilie Popa, au avut o comportare foarte bună vizând, în primul rând titlul pe echipe pe care, în final, l-au obţinut clasându-se pe locul I în proba seniorilor, având în componenţă pe Iacob Costea, Galion Popa, Florin Andrei şi Aurel Bălăiţă. Cea de a doua echipă, formată din: Francisc Saroşi, Gheorghe Tomoioagă şi Mirel Bârcu s-a clasat pe locul V. Merită scoasă în evidenţă şi comportarea meritorie (dacă ţinem cont că au participat pentru prima dată la o întrecere finală de campionat), juniorii de la C.S.M. Sibiu - Mihai Milea şi Ovidiu Acatrinei, care au ocupat locul 8 şi respectiv 11 în proba rezervată lor.

Deşi condiţiile de antrenament şi refacere nu au fost cele mai bune (lipsa unui vestiar şi a apei calde după antrenament) totuşi performanţa sportivilor sibieni este meritorie, având în vedere că ei au învins echipe bine cotate ca C.F.R. şi ANEFS Bucureşti, care dispun de condiţii net superioare.

În fotografia realizată de Vasile Cârdei, echipa A.S.Armata Sibiu de la stânga spre dreapta: antrenorul Ilie Popa, Galion Popa, Aurel Bălăiţă, Florin Andrei, Iacob Costea şi preşedintele secţiei de atletism cpt. Robert Stănciulescu.

Ilie IONESCU

O primă etapă dominată de caspeţi

Campionatul judeţean de fotbal

* Dacia Avântul - CFR Retezat 1-5 (0-1) Debut de bun augur al echipei feroviare în noul campionat, ea impunându-se cu siguanţă, la Dîrlos, în faţa proaspetei promovate în cadrul acestui eşalon, după un joc de bună calitate, disputat în spiritul celei mai depline sportivităţi. I.Săraru (min.40 şi 80), V.Codrea (min.63 şi 73) şi W.Hallmen (min.65) au punctat pentru sibieni, respectiv R.Cosma (min.89). * Gloria - Cedonia 1-2 (1-1) După o primă repriză egală, oaspeţii - deşi mai rutinaţi şi cotaţi cu prima şansă - s-au detaşat extrem de dificil la Nocrich, de un adversar incomod şi tenace, graţie golurilor realizate de M.Cristea (min.28) şi N.Zereş (min.55). Punctul gazdelor, reuşit în min.44, poartă semnătura lui L.Banea. * Cibinul - Sticla 3-3 (1-1) Deşi formaţia din Cristian a controlat cu suficientă autoritate jocul, conducând mult timp pe tabela de scor la un moment dat chiar cu 3-1 - ea n-a reuşit să-şi adjudece victoria, sticlarii, cu o condiţie fizică superioară, reuşind remiza în ultimele 5 minute ale întâlnirii. Au marcat: Z.Haiduc (min.18 şi 47), I.Căloiu (min.49) pentru localnici, V.Moisin (min.35) şi R.Gavrilă(min.85 şi 88) pentru avrigeni. * Spicul - Fl.Roşie 3-0 (1-0) La Şeica Mare, după o întrecere foarte echilibrată "unsprezecele" local, cu un final marcat de şansă, a învins la un scor prea sever o adversară, care a ratat cu nonşalanţă câteva bune situaţii de a egala. Autorii golurilor: C.Orlandea (min.35 şi 88) şi C.Ciora (min.90). * Hapomex - Progresul 0-0 Formaţia din Ruşi, nou venită pe prima scenă a campionatului judeţean, a realizat pe propriul teren un surprinzător, dar meritat, rezultat de egalitate în faţa textiliştilor din Orlat mult mai experimentaţi şi mai bine dotaţi fizic şi tehnic. * Silva - Recolta 3-0 Echipa din Alţîna nu s-a prezentat în timpul regulamentar la Sălişte. * Romanofir a avut etapa liberă, adversara ei Viitorul Tîrnava deşi a promovat recent în acest eşalon, nu s-a înscris în actualul campionat.

V.M.

Expediţia "PRONATURA" din Munţii Făgăraş s-a încheiat cu succes

Educarea în spiritul protejării naturii, înlăturând urmele "civilizaţiei" din zona montană, parcurgerea unor trasee de o inedită frumuseţe, întrecerile pluridisciplinare oferite de cadrul natural al Munţilor Făgăraş au fost principalele obiective ale expediţiei.

Am pornit la drum având sprijinul firmei "Cibinium" care a asigurat printre altele alimentele, transportul participanţilor şi transportul containerelor cu gunoaie colectate în căldarea Bâlii şi a următoarelor firme şi organizaţii: AIDROM Bucureşti, S.C. Sălişte-Bâlea, Federaţia Română "Sportul pentru toţi", "Balanţa" Sibiu, "Păltiniş" S.A., "Hazy-Moon" S.R.L, "REDAL" S.R.L., Service Milu. Am beneficiat de ospitalitatea personalului de la cabanele Negoiu, Bărcaciu, Bâlea Lac, Bâlea Cascadă.

Organizatorii expediţiei Oficiul judeţean pentru tineret şi sport, Clubul "Amicii munţilor", catedra de schi a Cl. sportiv şcolar "Şoimii" şi nu în ultimul rând formaţia Salvamont din Sibiu, se pot declara mulţumiţi de acest început de bun augur.

În prima zi, cei 32 de copii şi 15 însoţitori-organizatori, după ce au realizat ultimele pregătiri la Bâlea Cascadă, au pornit spre zona înaltă a Munţilor Făgăraş prin frumoasa Vale a Doamnei. Parcurgerea acestui traseu a avut un dublu scop. Pe lângă realizarea obiectivului turistic şi sportiv am dorit să dăm posibilitatea copiilor să compare Valea Doamnei, care şi-a păstrat frumuseţea şi naturaleţea cu Valea Bâlii unde, mâna omului sau mai exact neglijenţa şi inconştienţa, au făcut ca aceasta să-şi piardă din frumuseţe şi splendoare.

În a doua zi a expediţiei condiţiile atmosferice neprielnice ne-au ţinut în căldarea Bâlii, ocupându-ne de curăţirea lacului Bâlea şi a împrejurimilor lui. Acţiunea a avut pe lângă efectul practic (umplerea a două containere cu gunoaie) şi unul psihologic. Acesta s-a manifestat mai ales asupra turiştilor. Văzând devotamentul copiilor în adunarea şi transportarea gunoaielor, majoritatea turiştilor au reacţionat favorabil, câştigându-i pentru ideea de protejare a mediului înconjurător.

Din păcate înrăutăţirea condiţiilor atmosferice ne-a blocat, în a treia zi a expediţiei, în cabana Bâlea Lac. Dar nu am pierdut timpul de pomană. Constanţa Mierluşcă le-a prezentat copiilor, printr-o expunere competentă, flora munţilor Făgăraş şi rolul plantelor în medicina naturistă. Membrii formaţiei Salvamont (Dumitru Boeraş, Puiu Constantin, Dorin Bogdan, Ovidiu Luca şi Dinu Petrişor), i-au învăţat pe copii cum să folosească coarda de alpinism şi le-au prezentat datele geografice ale Munţilor Făgăraş, regulile de bază ale turismului montan şi noţiuni de prim-ajutor. Testul teoretic (5 întrebări din tematica prezentată) a dovedit că copiii şi-au însuşit noţiunile necesare unui montaniard.

În a patra zi s-a făcut vreme frumoasă şi am pornit la drum pe unul din cele mai frumoase şi spectaculoase trasee din Munţii Făgăraş, cuprins între Bâlea Lac şi Cabana Negoiu, peste Vârfurile Paltinul, Laiţa, Lăiţelul şi prin Strunga Dracului peste Negoiu (2535 m) şi apoi pe la Acele Cleopatrei, Piatra Prânzului şi Valea Sărăţii. Traseul a fost parcurs fără probleme iar urcarea StrungiiDracului s-a dovedit pentru copii un exerciţiu de căţărare, şi nu o sperietoare dacă se respectă regulile elementare ale mersului pe munte.

Ospitalitatea cabanierului Şerban şi confortul cabanei Negoiu au răsplătit efortul depus. Cântecele şi glumele de la focul de tabără au dat ghes bucuriei noastre generată de frumuseţea şi ineditul locurilor parcurse în Munţii Făgăraş.

Traseul realizat în ultima zi, prin Valea Şerbotei, apoi pe la Cabana Negoiu până la Poiana Neamţului a întregit cunoştiinţele turistice ale tinerilor expediţionari.

Autobuzul firmei "Cibinium" ne-a transportat la ştrandul din Sibiu unde am fost aşteptaţi de susţinătorii expediţiei, care ne-au primit cum nu se poate mai bine.

Baia, întrecerile cu bărcile pneumatice, grătarele, micii, sucurile, îngheţata, premiile, dansul şi buna dispoziţie au încheiat această primă expediţie "Pronatura" din Munţii Făgăraş.

Dorin NAN

EUROSPORT

Luni, 30 august:
9.30 Aerobic 10.00 Golf 12.00 Ciclism 14.00 Magazinul sporturilor cu motor 15.00 Tenis 17.00 Automobilism. Campionatul german 18.00 Automobilism MP al Belgiei 19.00 Auto-mobilism Curse Indy Vancouver 20.00 Eurofun 20.30 Ştiri sportive 1 21.00 Atletism 23.00 Box 0.00 Fotbal 1.00 Golf- magazin 2.00 Ştiri sportive 2.

Marţi, 31 august:
9.00 Aerobic 10.00 Golf 12.00 Atletism 13.00 Atletism 14.00 Fotbal 15.00 Tenis 17.00 Ciclism 19.00 Fotbal 20.00 Eurofun: divertisment sportiv 20.30 Ştiri sportive 1 23.00 Box 0.00 Biliard 2.00 Ştiri sportive 2.

Miercuri, 1 septembrie:
9.30 Aerobic 10.00 Ciclism 12.00 Badminton 13.00 Fotbal 14.00 Sporturi cu vele 15.00 Tenis-magazin 17.00 Eurofun 17.30 Surfing CM 18.00 Triatlon 19.00 Caiac-canoe CM 20.00 Automobilism 20.30 Ştiri sportive 1 21.00 Magazinul motocicliştilor 22.00 Automobilism F300 23.00 Automobilism MP al Belgiei 0.00 Box. Meciuri internaţionale 1.00 Box thailandez 2.00 Ştiri sportive 2.

Joi, 2 septembrie:
9.30 Aerobic 10.00 Golf-magazin 11.00 Triatlon 12.00 Canotaj 14.00 Automobilism MP al Belgiei 15.00 Biliard 17.00 Canotaj 19.00 Surfing CM Franţa 19.30 Ciclism montan 20.00 Baschet 21.30 Ştiri sportive 1 22.00 Baschet 22.30 Fotbal 1.00 Biliard 2.00 Ştiri sportive 2.

Vineri, 3 septembrie:
9.30 Aerobic 10.00 Canotaj 11.00 Activitatea C.O.I. 11.30 Ciclism montan 12.00 Baschet 13.30 Expoziţia ISPO 14.00 Baschet 15.30 Fotbal 17.00 Fotbal american 19.00 Baschet 21.00 Ştiri sportive 1 21.30 Magazinul sporturilor cu motor 22.30 Moto- magazin 23.00 Box 0.00 Baschet 1.00 Automobilism 2.30 Ştiri sportive 2.

Sâmbătă. 4 septembrie:
9.30 Aerobic 10.00 Moto: magazin 11.00 Magazinul motocicliştilor 11.30 Baschet profesionist 14.00 Baschet 15.30 Canotaj 18.00 Baschet 20.00 Golf 22.00 Fotbal CM Japonia 23.00 Box 0.30 Golf 2.30 Expoziţia ISPO, Munchen.

Duminică, 5 septembrie:
9.30 Aerobic 10.00 Golf 12.00 Canotaj CM Roudnice 13.00 Motociclism 16.00 Canotaj 18.00 Golf European Masters 20.00 Baschet 22.00 Fotbal CM, Japonia 23.00 Motociclism MP al Italiei 1.00 Golf European Masters 2.30 Închiderea programului.

EUROSPORT

PROGRAMUL T.V.R.

Luni, 30 august
14.00 Actualităţi 14.15 Ora de muzică 15.00 Cursuri de limbi străine * italiană * rusă * franceză. 15.45 O samă de cuvinte 16.00 Actualităţi 16.05 Album de vacanţă 16.35 Civilizaţie montană 17.05 Magazin în limba maghiară 18.35 Tezaur folcloric 19.00 ABC-ul distrugerii 19.30 Desene animate 20.00 Actualităţi 20.35 Sport 20.45 Stagiune estivală la Teatru TV. TRUPA PE BUTOAIE 22.00 Studioul economic 22.45 Repriza a treia 23.45 Actualităţi 24.00 Închiderea programului.

Marţi, 31 august
7.00 TVM * Telematinal 10.00 TVR Iaşi 11.00 TVR Cluj-Napoca 12.00 Desene animate 12.15 Lumină din lumină 13.15 Ecran de vacanţă 13.45 Microrecital Mircea Vintilă 14.00 Actualităţi 14.15 Ora de muzică 15.00 Album de vacanţă 16.00 Actualităţi 16.05 Convieţuiri-magazin 16.55 Fotbal: Gloria-Electroputere 18.50 Avanpremieră TV 19.00 Reflector 19.30 Desene animate 20.00 Actualităţi 20.35 Rosturi, rostiri 20.40 Sport 20.45 Film serial. "Dragoste la prima vedere" 22.15 Universul cunoaşterii 23.10 Meridianele dansului 23.30 Gaudeamus 0.10 Actualităţi 0.25 Închiderea programului.

Miercuri, 1 septembrie
7.00 TVM * Telematinal 10.00 TVR Iaşi 11.00 TVR Cluj-Napoca 12.00 Preşedinţii progresului. Documentar 13.00 Ecran de vacanţă 13.30 Desene animate 14.00 Actualităţi 14.15 Ora de muzică 15.00 Documentar TV 15.15 Cursuri de limbi străine 15.45 O samă de cuvinte 16.00 Actualităţi 16.05 Oameni de lângă noi 16.35 Panoramic muzical 16.55 Cabinet juridic 17.25 Dragostea şi legile ei 18.20 În obiectiv 18.50 Festivalul-concurs "Sărbătoarea păinii"-Slatina 1993 19.30 Desene animate 20.00 Actualităţi 20.35 Sport 20.45 Telecinemateca "39 de trepte" (Anglia 1935) 22.30 CONCURSUL ŞI FESTIVALUL INTERNAŢIONAL "CERBUL DE AUR" 1993 BRAŞOV-ROMÂNIA 23.00 Simpozion 0.30 Actualităţi 0.45 Închiderea programului.

Joi, 2 septembrie
7.00 TVM * Telematinal 10.00 TVR Iaşi 11.00 TVR Cluj-Napoca 12.00 Film serial. MAGUY 13.00 Ecran de vacanţă 13.35 Desene animate 14.00 Actualităţi 14.15 Ora de muzică 15.00 Album de vacanţă 15.45 Cursuri de limbi străine * engleză 16.00 Actulaităţi 16.15 Repere moldave 16.30 Agenda concursului şi festivalului internaţional "Cerbul de Aur" - Braşov. România, 1993. 16.50 Vietnam 17.05 Magazin cinematografic. Ecranul 18.00 Concursul şi festivalul internaţional "Cerbul de Aur" - Braşov. România, 1993. 18.40 Itinerare spirituale 19.10 Desene animate 19.30 Actualităţi 20.00 Concursul şi festivalul internaţional "Cerbul de Aur" 1993 Braşov - România 22.00 Film serial DALLAS Ep. 263 22.50 Concursul şi festivalul internaţional "Cerbul de Aur" - Braşov, România, 1993 0.20 Actualităţi 0.35 Închiderea programului.

Vineri, 3 septembrie
7.00 TVM * Telematinal 10.00 TVR Iaşi 11.00 TVR Cluj-Napoca 12.00 Galeria Naţională de Artă din Washington 12.30 Descoperirea Planetei 13.00 Ecran de vacanţă 13.30 Desene animate 14.00 Actualităţi 14.15 Ora de muzică 15.15 Album de vacanţă 16.00 Actualităţi 16.05 Cheia succesului 16.30 Agenda concursului şi festivalului internaţional "Cerbul de Aur" - Braşov, România 1993 16.50 Arte vizuale 17.05 Magazin în limba germană 18.00 Concursul şi festivalul internaţional "Cerbul de Aur" - Braşov, România, 1993 18.30 PRO PATRIA 19.00 Desene animate 19.30 Actualităţi 20.00 Concursul şi festivalul internaţional "Cerbul de Aur" - Braşov, România, 1993 22.00 Film serial "Pasărea spin" (Anglia - Australia 1986) 22.55 Concursul şi festivalul internaţional "Cerbul de Aur" - Braşov, România, 1993. 0.10 Viaţşa parlamentară 0.55 Închiderea programului.

Sâmbătă, 4 septembrie
8.00 Bună dimineaţa...de la Iaşi 9.00 Actualităţi 9.10 BA DA! BA NU! 10.00 Film serial pentru copii "Noile aventuri ale lui Black Beauty" 10.30 Şahul de la A la Z 10.40 Documentar ştiinţific 11.10 Pompierii vă informează 11.20 Avanpremieră TV 11.30 Festivalul internaţional de folclor "Sarmisegetuza" 1993 12.00 Ora de muzică 13.00 Alfa şi Omega 14.00 Tranzit - TV * ORA 25 * Ştiri * Desene animate * Atlas * Agenda concursului şi festivalului internaţional "Cerbul de Aur" - Braşov, România, 1993 * Campionatele mondiale de canotaj * Secolul nostru 18.00 Concursul şi festivalul internaţional "Cerbul de Aur" - Braşov, România, 1993 . 18.40 Teleenciclopedia 19.25 Actualităţi 19.55 Editorialul săptămânii 20.00 Concursul şi festivalul internaţional "Cerbul de Aur" - Braşov, România, 1993 21.55 ORA 25 - TRANZIT TV * Film serial "Maddie şi David" 22.45 Concursul şi festivalul internaţional CERBUL DE AUR 1993 Braşov - România 24.00 Film serial "Midnight Caller" Ep. 28 1.00 Închiderea programului.

Duminica, 5 septembrie
8.00 Bună dimineaţa! 9.00 Actualităţi 9.10 Poveşti de vacanţă 10.00 Film serial pentru copii "Noile aventuri ale lui Black Beauty" Ep. 10 10.30 Lumină din lumină 11.30 Viaţa satului 12.55 Floarea dorului şi a cântului 3.20 Reflecţii rutiere 13.35 2 x 2 Emisiune-concurs 14.00 Actualităţi - meteo 14.10 Poşta TV 14.25 VIDEO-MAGAZIN * Chici cine vine la...prânz? * Desene animate * Şlagăre din top * Au fost odată... Stan şi Bran * Campionatele mondiale de canotaj * Ştiinţă şi imaginaţie * Agenda concursului şi festivalului internaţional "Cerbul de Aur" -Braşov, România, 1993 18.40 Convorbiri de duminică 19.10 Duminica sportivă 19.30 Actualităţi 20.00 Concursul şi festivalul internaţional "Cerbul de Aur" - Braşov, România, 1993 21.35 Film serial: "DALLAS" Ep. 264 22.25 Concursul şi festivalul internaţional "Cerbul de Aur" - Braşov, România, 1993 24.00 Nocturnă de duminică 1.00 Închiderea programului.

În „laboratorul" Olimpia din Sibiu s-au preparat aurul şi argintul Europenelor din Anglia.

Cu puţin timp în urmă consemnam în săptămânalul nostru un interviu cu antrenorul federal de sărituri în apă din cadrul Federaţiei române de natatie, dl. Ion Ilieş care ne spunea textual: "Pentru noi, bazinul Olimpia din Sibiu a devenit "laboratorul" pentru ultimele retuşuri înaintea marilor confruntări". Într-adevăr, dispunând de cele mai moderne condiţii tehnice de pregătire, găzduite de unul dintre cele mai bune bazine de sărituri din ţară, - Olimpia, componenţii loturilor naţionale de seniori şi juniori, (care de mai mulţi ani găsesc la Sibiu un excelent climat de pregătire) şi-au îmbunătăţit continuu performanţele. Dintre cele mai recente rezultate obţinute, după un stadiu de pregătire la Sibiu, am consemnat cele trei medalii de aur şi titlurile de campioni balcanici, obţinute recent la Sofia, Ionică Tudor (2 medalii de aur), Radu Udvescu (1 medalie de aur) şi titlul pe naţiuni obţinut de România la Balcaniada de juniori. Dar, nu au trecut nici cinci zile şi iată că în capitala Angliei - Londra, reprezentanţii României au avut o remarcabilă prestaţie în cadrul Campionatelor Europene de juniori. Astfel Gabriel Cherecheş a devenit campion al Europei, iar Clara Ciocan şi Mihaela Coman au cucerit argintul.

Aceste performanţe, reuşite pe parcursul a numai 2 săptămâni poartă în ele şi contribuţia "laboratorului" de la Olimpia.

I. IONESCU

MAPAMOND SPORT

Piticul...uriaş

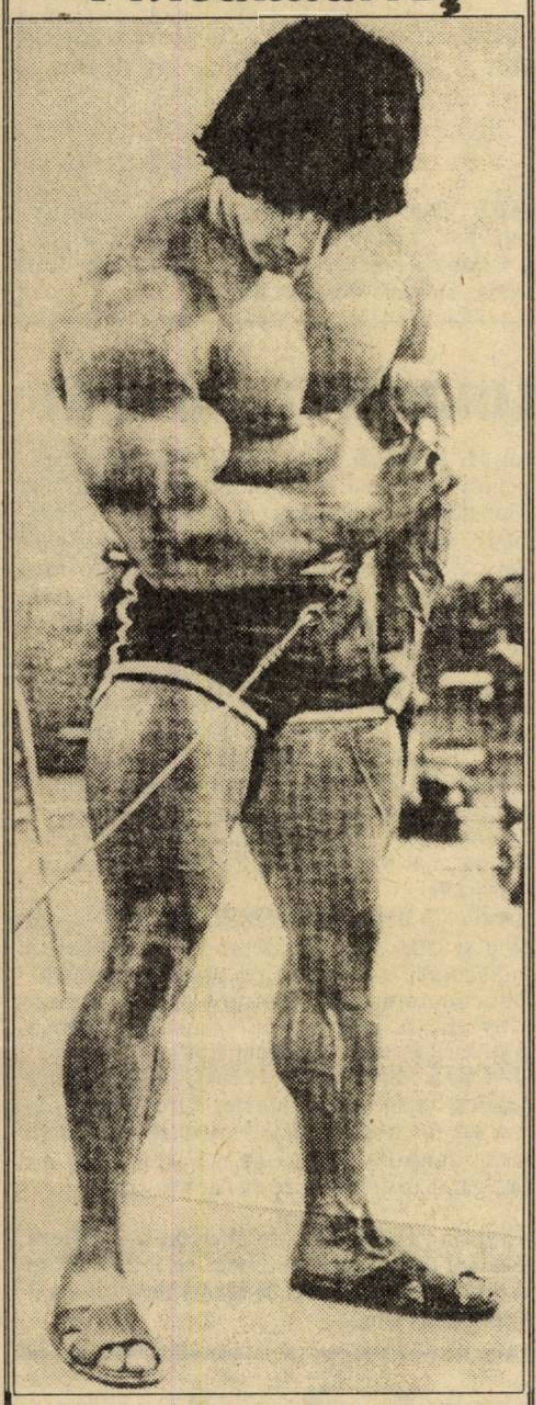

- Cum aţi început să practicaţi culturismul?

- Din plictiseală. Era o vreme când voiam să-mi omor timpul cu nişte antrenamente.

- Şi v-a plăcut atât de mult încât nu le-aţi mai abandonat?

- M-am plictisit de ele după câteva luni.

- Şi-atunci, cum?

- Specialiştii! M-au văzut şi mi-au prezis un viitor...Nici nu-mi venea să cred că vorbeau despre mine. Condiţia era să mă ţin de treabă.

- Şi i-aţi crezut?

- Într-un fel. Nu sunt prea sârguincios din fire. Mă antrenam 3-4 luni pe an, în ajunul concursurilor mai importante.

- Privindu-vă nu-mi vine să cred...

- Veniţi la Rochester să-mi vizitaţi familia şi să vedeţi ce gambe are sora mea, fără nici un fel de exerciţii şi ce bicepşi are tatăl meu care toată viaţa s-a "antrenat" aranjându-şi marfa în prăvălie. Aşa ne-am născut cu toţii - musculoşi.

- Înseamnă că succesele au venit uşor.

- Da de unde! Muncesc la antrenamente cât trei.

- Cine este adversarul dv. cel mai de temut?

- Nu cine! Ce! Pofta mea de mâncare.

- Ce mâncare preferaţi?

- Asta-i bună: pizza. Iar pentru un culturist pizza este o catastrofă.

- Ce calităţi trebuie să posede un virtual campion?

- Puterea de a se învinge pe sine însuşi. Pe mine nu mă sperie adversarii, cât pofta mea de mâncare şi lenea.

- Ce vă place să faceţi în timpul liber?

- Să dorm.

Danny Padilla are ochi mici, negri, privire pătrunzătoare, zâmbet strengăresc. S-a născut la Porto Rico. I se spunea "spaima giganţilor" pentru că la numai 162 cm înălţime a înfrânt o serie de coloşi. S-a impus pe arena culturismului în 1976 când a câştigat titlurile de Mr. SUA şi Mr. America. A posedat proporţionalitate, simetrie şi o masă musculară neobişnuit de mare pentru statura sa. Are picioare puternice, superb lucrate şi un spate ale cărui dimensiuni amintesc de cele ale lui Schwarzenegger.

"Bombardierii" - cei mai căutaţi fotbalişti

De când este fotbalul fotbal atacanţii s-au bucurat de căutare şi de simpatia publicului, iar golgeterii au fost dintotdeauna idolii chibiţilor de pretutindeni. De la brazilianul Pele - cel care a marcat 1281 de goluri de-a lungul carierei sale - la italianul Paolo Rossi, de la bulgarul Asparuhov la ungurul Puskas, de la francezul Kopa la nord-irlandezul Best, de la rusul Blohin la germanul Gerd Muller, de la polonezul Boniek la galezul John Charles, de la portughezul Eusebio la peruanul Cubillas, de la scoţianul Dalglih la englezul Jimmy Greaves, de la suedezul Hamrin la cipriotul Kaiafas, de la argentineanul Kempes la olandezul Kist, de la turcul Metin la sârbul Sekularac, de la danezul Allan Simonsen la ecuadorianul Spencer, de la belgianul Van Himst la uruguaianul Victorino etc. istoria fotbalului mondial n-a dus lipsă de marcatori, de acei oameni care prin reuşitele lor fac frumuseţea şi atractivitatea fotbalului.

Ştiut fiind că cea mai bună apărare tot atacul rămâne, toţi antrenorii cu minte caută să-şi asigure prezenţa în echipă a cel puţin doi realizatori pentru care "muncesc" toţi ceilalţi. Înzestraţi cu calităţi ... speciale, aceştia trebuie să materializeze jocul echipei în goluri.

Referindu-ne la Bundesliga, cea mai productivă pereche de atacanţi este considerată a fi Uwe Seeler - Gert "Charly" Dorfel care a jucat în aniii 1963-1972 la Hamburger SV. Pe următoarele locuri, în ordine se situează Klaus Fischer - Rudiger Abramczyk (1973-1980, Shalke 04), Gerd Muller - Uli Hoenes (1970-1978, Bayern Munchen), Lothar Emmerich - Sigfried Held (1965-1969, Borussia Dortmund) şi Christian Muller - Heinz Horning (1963-1966, FC Koln).

În prezent, dacă ar fi să încerc un asemenea clasament, pe locul 1 aş situa atacul lui Dortmund, cu Povlsen - Chapuisat care au la activ 38, respectiv 39 goluri marcate în Bundesliga şi avându-l ca "rezervă" pe bătrânul Mill (121 goluri înscrise).

Pe locul următor: Furtok - Yeboah de la Frankfurt, cu câte 43 goluri marcate, rezervă fiind Jorn Anderssen (64 goluri).

În poziţia a treia: Thom (27) - Kirsten (43) de la Leverkusen.

Pe locul patru: Scholl (18) - Witeczek (37), de la Bayern Munchen, dar aici oricând poate fi intercalat Labadia (52).

În fine, locul cinci l-aş atribui perechii Rufer (46) - Hobsch (7), de la Bremen.

Pe vremuri aveam şi noi asemenea "cupluri": Dumitriu II - I.Ionescu, Dridea - Badea, Dobrin - Radu II, Doru Popescu - Dumitrache, Lupulescu - Cuperman şi , poate, chiar Tătaru II - Iordănescu.

Acum? Te umflă râsul când te uiţi ce "perechi" de atacanţi am avut în campionatul trecut: Cioloboc - Neagoe, Predatu - M. Popescu, Ragea - Chebac, Dochia - Drăgoi, Dună - Strizu, Căpuşă - Scânteie etc. care marcau din an în paşti şi numai în meciurile aranjate...

(n.i.d.)

În foto: o pereche ce va face multe zile grele portarilor adverşi şi în această ediţie a campionatului german: Andreas Thom - Uli Kirsten.

Dicţionar subiectiv al sportivilor celebri

*** Dumas, Charles Everett (SUA)** - n.1937, campion olimpic de atletism în proba de săritură în înălţime (2,12) la Melbourne, în 1956 şi locul 6 (2,03) la J.O. din 1960, la Roma. A devenit campion olimpic la 19 ani şi a fost primul atlet care a sărit 2,13 metri, pentru ca în 1956 să ducă recordul mondial până la 2,15 metri. Era renumit pentru detenta sa.

*** Durack, Fanny (Australia)** - n.1892 - m.1956. A fost prima femeie campioană olimpică de înot în proba de 100 m liber, la Stockholm, în 1912. În serii, cu timpul de 1:19,8 min. stabilise un nou record mondial şi olimpic.

*** Eagan, Edward "Eddie" (SUA)** - n.1898 - m.1967. Este singurul sportiv care a devenit campion olimpic la J.O. de vară şi de iarnă: în 1920, la Anvers a cucerit titlul la box, categoria semigrea, pentru ca - 12 ani mai târziu, la Lake Placid, să obţină medalia de aur la bob 4 persoane. Avea 44 de ani...

*** Elliot, Herbert (Australia)** - n.1938. A fost un caz deosebit în atletismul mondial: descoperit în 1954 (la 16 ani) şi pregătit de antrenorul Percy Cerutty, a rămas neînvins în carieră în probele de 1500 m şi 1 milă. În 1958 a fost declarat sportivul nr.1 în lume, în 1960, la J.O,.de la Roma, a cucerit medalia de aur în proba de 1500 m pentru ca un an mai târziu să abandoneze sportul, în plină glorie. Avea doar 23 de ani, vârstă la care alţii abia încep să se afirme.

*** Ewry, Ray Clarence (SUA)** - n.1837 - m.1937. Campion olimpic la atletism în probele de săritură în înălţime fără elan (1,655 m), săritură în lungime fără elan (3,212 m) şi triplu salt fără elan (10,58 m) în 1900, şi la aceleaşi probe (1,498 m, 3,476m şi, respectiv, 10, 547 m) la J.O. din 1904. La J.O. din 1908 n-a mai câştigat aur decât în primele două probe (1,575 m şi 3,335 m). De menţionat că în copilărie a suferit de paralizie infantilă şi până la 12 ani a fost imobilizat.

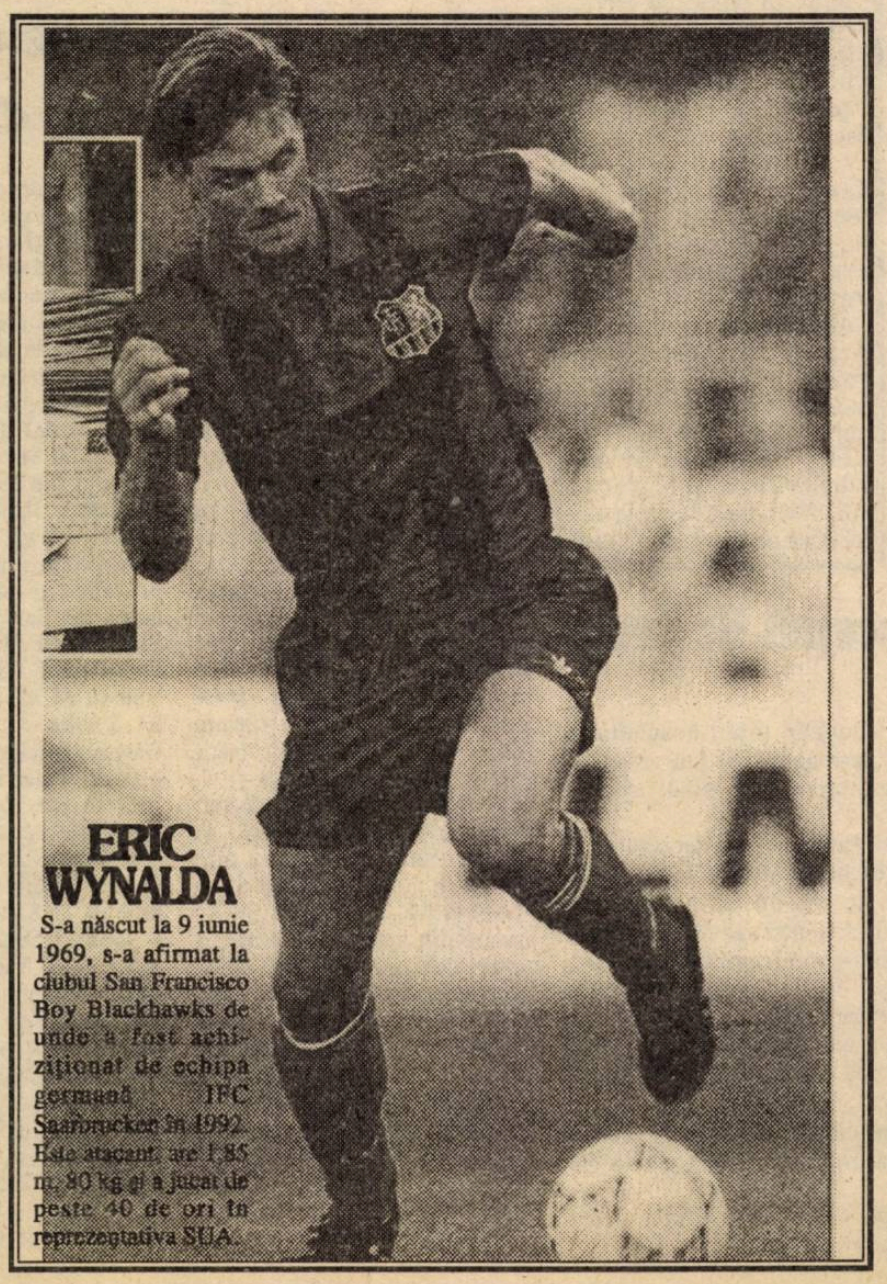

ERIC WYNALDA

S-a născut la 9 iunie 1969, s-a afirmat la clubul San Francisco Boy Blackhawks de unde a fost achiziţionat de echipa germană TFC Saarbrucker în 1992. Este atacant, are 1,85 m, 80 kg şi a jucat de peste 40 de ori în reprezentativa SUA.

Teme-te de greci şi când îţi aduc daruri!

A spus-o Publius Vergilius Maro, cel mai mare poet latin, încă în sec.I î.e.n., dar vorbele lui au rămas valabile până în zilele noastre şi se aplică şi fotbalului.

... Ghiorghios Koskotas era un ins mic şi bondoc, mereu cu zâmbetul pe buze, gata să-ţi spună un banc fără perdea şi să rădă tare, scuturându-şi pântecul voluminos, semn al prosperităţii. N-are încă 40 ani şi studiile le-a făcut în Statele Unite de unde şi-a însuşit şi stilul de viaţă: tată iubitor, soţ model şi credincios neieşind din cuvântul capului familiei (soţia) într-un cuvânt: nenumărate argumente ale stabilităţii materiale şi ale bunelor intenţii ale lui Koskotas. În plus el reprezenta un adevărat model pentru omul de rând pentru că reuşise să se ridice prin forţe proprii şi să ajungă rapid unul dintre cei mai bogaţi oameni din Grecia. Koskotas făcea o excelentă reclamă sistemului capitalist, democraţiei occidentale care oferă posibilităţi egale de înavuţire tuturor indivizilor indiferent de categoria socială din care provin.

Kir Ghiorghios se mişca lejer şi, aparent fără efort, obţinea tot ceea ce dorea: devine proprietarul "Băncii cretane", apoi al Editurii Grami, apoi al marilor cotidiene Kathimerini şi Vradini...

Toate bune şi frumoase, numai că în 8 octombrie 1987, în timp ce se afla la Washington cu afaceri, este arestat şi acuzat de fals, evaziune fiscală, fraudă etc. Deci, averea lui Koskotas nu fusese agonisită prin mijloace legale (nici nu se poate, zic eu). Dar când ai bani, orice este posibil: Koskotas plăteşte o mare sumă şi este eliberat pe cauţiune. Revine în Grecia şi, deloc speriat de ce păţise, cumpără acţiunile clubului Olympiakos Pireu care se afla în pragul falimentului. Olympiakos este clubul cel mai iubit de oamenii săraci ai Atenei şi ai Greciei, avându-şi sediul şi stadionul în imediata vecinătate a cunoscutului port şi fiind la mare rivalitate cu Panathinaikos Atena care reprezintă protipendada, clasa avută a Greciei.

Plătind 120.000.000 drahme, Koskotas a răscumpărat acţiunile deţinute de fostul patron al clubului, Stavros Daifas, şi se lansează în lumea fotbalului, cea care-ţi poate aduce popularitate şi bogăţie. În plus, un club de fotbal poate constitui un excelent paravan şi mijloc de a "recicla" mari sume de bani obţinute pe căi mai puţin "ortodoxe". Într-un singur campionat, Koskotas a investit în Olympiakos 3,5 miliarde drahme pentru a-l relansa şi a-l face apt pentru marea performanţă şi 2,5 miliarde de drahme reprezentând ... cheltuieli de protocol. De unde bani? Păi nu era el proprietarul Băncii cretane şi nu era el amic cu toţi politicienii zilei, care aveau şi ei nevoie de "împrumuturi" pentru propriile afaceri? Aşa că o mână spală pe alta şi ambele obrazul!

În vara anului 1988, Koskotas plăteşte fără să se târguiască sume uriaşe pentru a-i aduce la Olympiakos pe internaţionalul Kofidis şi pe renumitul atacant maghiar Detari, care fusese cumpărat de la Honved de clubul german Eintracht Frankfurt. Când Detari şi Koskotas au coborât din avion, 10.000 de suporteri i-au ovaţionat. Dar nimeni nu ştie precis sumele cheltuite, deşi cifra oficială pentru transferul lui Detari a fost de 1,3 miliarde drahme.

... Scandalul se va dezlănţui pe 19 octombrie 1988, când preşedintele Băncii Naţionale cere procurorului statului să dispună verificarea evidenţelor contabile ale tuturor societăţilor patronate de Koskotas. La 3 noiembrie 1988, Koskotas cere un răgaz pentru a-şi pregăti apărarea. Judecătorul îi acordă 14 zile, timp în care "the big boss" fuge, pur şi simplu, în SUA. A fost însă "recuperat" de FBI, la scurt timp, în Boston. Politicieni şi industriaşi sunt implicaţi în afacerile lui Koskotas, dar zecile de mii de chibiţi ai lui Olympiakos nu acceptă că "binefăcătorul" echipei lor este un escroc şi fac demonstraţii, acuzându-i pe politicieni de manevre interesate.

Noroc că, între timp, Koskotas - omul care dădea cu largheţe milioane în stânga şi-n dreapta - a murit în urma unui atac de cord şi "afacerea" s-a stins. Altfel cine ştie câţi ar mai fi intrat în puşcărie. Şi aşa, destui susţin că Kir Ghiorghios n-ar fi murit de moarte bună...

La 11 septembrie

Start în ediţia cu nr. 36 a diviziei B de handbal

După o mai lungă vacanţă iată că reintră în scena competiţională oficială şi echipele masculine şi feminine de handbal, Divizia B. Mai întâi, să consemnăm noutăţile survenite în sânul formaţiilor din judeţul nostru, Carpaţi Mârşa şi Metalul Copşa Mică. La Metalul a venit Pastramă, care a jucat în sezonul trecut la ASA Carpaţi. Echipa antrenată de Victor Cornea - ASA Carpaţi Mârşa, a pierdut un alt jucător de valoare pe Vătafu, transferat la Dinamo Bucureşti, în schimb au revenit Reger şi Tătaru.

Campionatul divizionar B se va desfăşura în sistem tur-retur, în 3 serii a câte 11 echipe în serie. Partidele se vor desfăşura fie în aer liber, (acolo unde echipele nu au sală) sau în sală. Dacă întrecerile din cadrul campionatului naţional de juniori şi şcolari se vor desfăşura numai în zilele de sâmbătă, în schimb cele de B se vor desfăşura numai duminica, ca şi până acum.

Iată programul de desfăşurare a partidelor susţinute de echipele din judeţul Sibiu:

18 septembrie, C.S.Ş. - Lic. 6 Sibiu - Chimistul Rm. Vîlcea (Div. Sc. - F), sala A.S.A. Sibiu; **19 septembrie** Metalul C. Mică - A.S.A. - Carpaţi Mârşa, teren Metalul; ora 11; **25 sept.** C.S.Ş. - Lic. 6 Sibiu - LEFS Braşov (Div. Sc.-M), sala A.S.A.; **26 sept.** A.S.A - Carpaţi Mârşa - ARTIC Găieşti, sala Mârşa; **2 oct.** C.S.Ş. Lic. 6 - C.S.Ş. Tg. Jiu, sala A.S.A.; **3 oct.** Metalul C.M. - DINAMO Braşov, teren Metalul; C.S.M. PALOMA Sibiu - ELECTROMUREŞ Tg. Mureş (div. B-F, sala A.S.A.; **9 oct.** C.S.Ş. Lic. 6 - C.S.Ş. C.F.R. Craiova, (Div. Şc. - F), sala A.S.A.; **16 oct.** C.S.Ş - Lic. 6 - Liceul militar "Mihai Viteazul" Alba Iulia (Div. Şc. - M), sala A.S.A.; **17 oct.** A.S.A. Carpaţi Mârşa - DINAMO Braşov, sala Mârşa; Metalul C.M. - Tehnoutilaj Odorhei, teren Metalul; C.S.M. Paloma - C.S.M. Sf. Gheorghe, sala A.S.A.; **23 oct.** C.S.Ş. - Lic. 6 -LEFS Banatul Timişoara (Div. Şc. - F), sala ASA; **30 oct,** C.S.Ş. - Lic. 6 - C.S.Ş. DINAMO Braşov (Div. Şc. - M); **31 oct.** A.S.A. - Carpaţi - Tehnoutilaj Odorhei, sala Mârşa; Metalul C.M. - A.S.A. Electromureş Tg. Mureş, teren Metalul; C.S.M. PALOMA - Voinţa Chimia Rm. Vâlcea, sala A.S.A.; **14 noiembrie** A.S.A. - Carpaţi - A.S.A. Electromureş Tg. Mureş, sala Mârşa; Metalul C.M. - MOPACO Sf. Gheorghe, teren Metalul; C.S.M. PALOMA - Electronica industrială Bucureşti, sala A.S.A.; 28 noiembrie A.S.A. - Carpaţi - MOPACO Sf. Gheorghe, sala Mârşa; C.S.M. PALOMA - Voinţa Ind. uşoară Odorhei, sala A.S.A.

Notă: Echipele din judeţul Sibiu îşi dispută jocurile pe următoarele terenuri:

-A.S.A. - Carpaţi Mârşa în Sala Sporturilor Mârşa

-Metalul C. Mică pe terenul "Metalul"din C. Mică (bitum)

-C.S.M. PALOMA Sibiu în sala A.S.A. Sibiu

-C.S.Ş. Lic. 6 Sibiu (m+f) în sala A.S.A. Sibiu.

Grupaj realizat de Ilie IONESCU

CLASAMENTE DIVIZIA A

Seria I

Autobuzul-CSM Suceava 1-1; Callatis-Flacăra 3-1; Portul-Chimia Rm.Vîlcea 0-0; ASA -Steaua Mizil 0-0; Gl. Buzău-Constr. Iaşi 3-1; FC Selena-FC Argeş 1-0; Met. Plopeni-F.C. Focşani 1-0; Gl. Galaţi-Foresta Fălticeni 2-1; Poli Iaşi-Faur Buc. 5-0.

1. Met.Plopeni	3	3	0	0	8-0	6 (+2)
2. Poli Iaşi	3	2	1	0	7-1	5 (+1)
3. Chimia Rm. Vîlcea	3	2	1	0	6-1	5 (+3)
4. Gl. Galaţi	3	2	0	1	10-7	4 (0)
5. Steaua Mizil	3	1	2	0	1-0	4 (+2)
6. F.C. Selena	3	2	0	1	3-4	4 (0)
7. FC Argeş	3	1	1	1	4-3	3 (+1)
8. Gloria Buzău	3	1	1	1	4-3	3 (-1)
9. ASA Tg.Mureş	3	1	1	1	3-3	3 (-1)
10. Callatis	3	1	1	1	4-6	3 (-1)
11. Faur Buc.	3	1	1	1	3-6	3 (+1)
12. CSM Suceava	3	1	1	1	7-11	3 (+1)
13. F.C. Focşani	3	1	0	2	3-3	2 (0)
14. Portul C-ţa	3	0	2	1	1-2	2 (-2)
15. Flacăra Moreni	3	1	0	2	4-7	2 (0)
16. Constr. Iaşi	3	0	1	2	1-5	1 (-1)
17. Autobuzul	3	0	1	2	2-6	1 (-3)
18. Foresta Fălticeni	3	0	0	3	2-5	0 (-2)

ETAPA VIITOARE: Constr. Iaşi-A.S.A; Chimia-Poli Iaşi; Faur-Gl.Buzău; Steaua-F.C. Selena; F.C.Focşani -Gl. Galaţi; F.C.Argeş-Met.Plopeni; Foresta-Autobuzul; C.S.M. Suceava-Callatis; Flacăra-Portul.

Seria a II-a

Armătura - Jiul Petroşani 2-0; CFR Timiş - Drobeta 1-0; Phoenix B.M. - ICIM Braşov 1-0; Corvinul - FC Maramureş 2-4; Metrom - CSM Reşiţa 0-1; Gaz metan - Jiul Craiova 3-0; Tractorul - F.C. Bihor 1-0; Met. Bocşa - Unirea A.I. 1-0; Gl. Reşiţa - CFR Cluj 4-0.

1. Gloria Reşiţa	3	2	1	0	7-1	5 (+1)
2. F.C. Maramureş	3	2	1	0	9-4	5 (+3)
3. GAZ METAN MEDIAŞ	3	2	1	0	6-2	5 (+1)
4. Tractorul	3	2	0	1	4-2	4 (0)
5. Armătura	3	1	1	1	6-5	3 (-1)
6. Metrom Bv.	3	1	1	1	3-2	3 (-1)
7. ICIM Bv.	3	1	1	1	4-3	3 (+1)
8. Unirea A.I.	3	1	1	1	3-3	3 (+1)
9. F.C. Drobeta	3	1	1	1	3-3	3 (+1)
10. CFR Timiş.	3	1	1	1	1-2	3 (-1)
11. CSM Reşiţa	3	1	1	1	4-6	3 (+1)
12. CFR Cluj	3	1	1	1	5-8	3 (+1)
13. Met. Bocşa	3	1	1	1	1-7	3 (-1)
14. Jiul Petroşani	3	1	0	2	7-4	2 (0)
15. Jiul Craiova	3	1	0	2	4-6	2 (0)
16. Phoenix B.M.	3	1	0	2	4-6	2 (-2)
17. F.C. Bihor	3	0	1	2	1-3	1 (-1)
18. Corvinul	3	0	1	2	3-8	1 (-3)

ETAPA VIITOARE: CSM Reşiţa-Corvinul; ICIM-Gl.Reşiţa; CFR Cluj-Metrom; F.C. Maramureş-Gaz metan; F.C.Bihor-Met.Bocşa; Jiul Craiova-Tractorul; Unirea-Armătura; Jiul Petroşani-CFR Timiş.; Drobeta-Phoenix B.M.

F.C. INTER SIBIU - PROGRESUL 2-0 (1-0)

urmare din pag. 1

apoi ratează Zotincă (min. 37), Ene loveşte mingea cu mâna în careu (min. 38, neintenţionat?) şi vine golul salutat cu entuziasm de tribune: cursă şi centrare Niculescu pe stânga, şut Maier exact în Blid şi, pe fază, Văsîi nu-şi mai iartă tizul...bancar. Aşadar, iată-l pe Adi Văsîi renăscut exact când unii nu-i mai vedeau decât defectele!

Condus şi pe tabelă, Jackie Ionescu scoate un fundaş (Atomulesei) şi apelează la un atacant (Mărginean) pentru a spori "forţa de lovire" a echipei sale, dar şi în actul doi, deşi ceva mai echilibrat, jocul relevă superioritatea tehnico-tactică a interiştilor care ratează consecutiv prin Zotincă (min. 50, şut slab cu...stângul), C. Popa (min. 54, şut în plasa laterală după o lovitură liberă a lui Maier, care surprinsese "zidul" bancar în aranjare), Niculescu (min. 58), Marius Szeghedi (min. 69, cap alături), Niculescu (min. 72) şi Mărgărit (min. 75). La radio, Ilie Dobre se arată încântat de evoluţia interiştilor dar susţine, de câteva ori, că Văsîi marcase din penalty (!?). Să-l scuzăm pentru că...ne poartă noroc. Pe fondul atacurilor Progresului, Văsîi reuşeşte o diagonală de senzaţie pentru Niculescu, scăpat singur; Blid iese în disperare, dar optarul interist nu se pierde cu firea, îl execută cu sânge rece, confirmând şi în faţa lui Sorin Cîrţu că este jucător de rasă. Este minutul 81 şi la 2-0 zarurile sunt aruncate. Mai notăm ratarea lui Dună (min. 85), eliminarea lui M. Szeghedi, care mai primise un galben, pentru înscrierea unui gol cu mâna (gestul lui Maradona face prozeliţi) şi aplauzele, binemeritate, adresate învingătorilor. Cartonaşe galbene: Niculescu, Atomulesei, Maier, Stoicov, Zotincă, Blid, Dună, M. Szeghedi şi Cr. Lazăr. A arbitrat cu greşeli C. Sorescu, ajutat la tuşe de Ioan Silviu şi I. Constantinescu.

F.C. INTER: Ritli 7 - M. Stănescu 8, Glăvan 8, Cr. Lazăr 8, Tâlvan 7 - Zotincă 7 (min. 62 M. Szeghedi 7). Mărgărit 8, Maier 8, Niculescu 8,5 - Văsîi 8,5, C. Popa 7 (min. 81, Kilin).

PROGRESUL: Blid 7 - Atomulesei 5 (min. 46, Mărginean 6,5), Crăciun 6, Potoceanu 6, Stoicov 5,5 - Ene 6 (min. 64, Olăroiu 5), Ciubotariu 6,5, Liţă 7, Stoica 7, Dună 6 - Cîrstea 7.

Declaraţii după joc, **VIOREL HIZO**: "Nu văd cine şi cum poate contesta victoria noastră indiscutabilă. Îi felicit pe băieţi. Progresul? Deocamdată, mult zgomot pentru nimic. Miercuri, contra Rapidului, sper să-l recuperăm şi pe Luci Cotora. Nu discut arbitrajul".

JACKIE IONESCU: "Fotbal,coridă. Isteria banilor, goana după puncte, după un loc cât mai sus în clasament duc la această surescitare inexplicabilă. Astăzi (n.n. - sâmbătă) au câştigat războiul cei care au dat mai tare".

Citiţi în "TRIBUNA" de miercuri o suculentă revenire pe marginea meciului cu Progresul de la Sibiu, "oraş turcesc" în opinia de ultima oră a lui Cornel Dinu.

ULTIMA ORĂ

urmare din pag. 1

un magazin de încălţăminte şi articole de pielărie în Bucureşti, majoritatea provenite din import. Cine poate, oase roade.

* Ziarul "Sportul românesc" titrează pe prima pagină, cu litere de-o şchioapă: "F.C. Inter a devenit societate pe acţiuni. Mircea Danciu este noul preşedinte al clubului din Sibiu, în locul lui Leicu". Toate bune şi frumoase numai că pe Mircea îl cheamă Dancu, nu Danciu. O mică-mare deosebire.

* Tenismenul român Florin Segărceanu a ajuns pe locul 1156 în clasamentul ATP. Se poate şi mai jos!

* Aflaţi la odihnă la cabana Valea cu Peşti de la Vidraru, domnii Cârciog şi Cristoiu de la "Evenimentul zilei" au dat peste lotul naţional de kaiak-canoe. Cei doi au înţeles că mâncarea sportivilor e cam subţire în raport cu efortul depus la antrenamente. La plecare au promis că vor trimite ca "sponsorizare" 2 viţei celor de la lot. Nu ştiu dacă s-au ţinut de cuvânt.

* Tribunalul civil din Santos (Brazilia) a recunoscut că Sandra Regina Machado (28 ani) este "fructul relaţiei dintre triplul campion mondial de fotbal, brazilianul Edson Arantes Do Nascimento, Pele şi o tânără menajeră, în anul 1964". Pele mai are trei copii cu fosta sa soţie: Kellye - Cristina 24 ani, Edinho 21 ani şi Jenifer 15 ani. Nici marele Pele n-a fost uşă de biserică. **(nid)**

Cu pila şi rindeaua!

Aşa-i la noi. Aşa a fost dintotdeauna: unii cu pila, alţii cu rindeaua.

Dl. Văcăroiu şi-a "împrospătat" cabinetul, pe ici, pe colo, pe unde i s-a părut domniei sale (şi celor de-l susţin) că scârţâie. Pe unii, i-a luat la rindea, pe alţii i-a împins (cu pila) în sus. A ajuns, printre altele, şi la sport. L-a schimbat din fruntea Ministerului Tineretului şi Sportului pe Gheorghe Angelescu - care nu ştia multe - punând în locul lui pe Alexandru Mironov, care nu ştie nimic (în afară de...poveşti ştiinţifico-fantastice), iar pe Cristian Gaţu l-a dat jos de pe scaunul de şef al Departamentului Sport (frumos cadou, pentru că, recent, a împlinit 48 de ani!), înlocuindu-i cu Nicolae Mărăşescu.

Vorba ceea: staţi, voi, liniştiţi, că nici eu nu dorm!

Să vedeţi, acum, performanţe şi chiolhanuri...

MINUTUL 91

urmare din pag. 1

adevereşte - pentru cei care se mai îndoiau - că la Bucureşti, în etapa trecută, rapidiştii au vrut să piardă în meciul cu moldovenii. Orice-ai face, valoarea nu creşte de azi pe mâine. Entuziasmul lui D.Pelican a fost repede temperat de olteni care au câştigat lejer. Autorii golurilor: Stângă (24), Vasc (26), Mogoşanu (35), Craioveanu (86), respectiv Profir (71, din penalty). Arbitrul Ad.Porumboiu i-a eliminat pe Ionescu, (Ceahlăul), Olaru, Gane (Universitatea). * **U Cluj - Poli Timişoara 5-1 (2-1)** Gazdele s-au ... enervat spre final, după ce Th. Mateescu a zis că Predatu a "trântit" meciul. Oaspeţii au deschis scorul prin Covaci (10) - din ofsaid, după opinia aceluiaşi Th.M. - apoi clujenii au înscris de 5 ori prin Sabo (18), Gabor (41, din penalty), Predatu (74, 77), M.Popescu (90). * **Sp.Studenţesc - Petrolul 1-1 (0-1)** Un gol din 11 m - Matei (44), celălalt din lovitură liberă - Ceauşilă (63) şi-un cartonaş roşu - Petre Cr. (Sp.Stud). În rest lene şi plictis. * **Steaua - Farul 0-0** Precis Jenei va fi vrut să tragă pe sfoară observatorii vreunui adversar din CCE căci diferenţa de clasă dintre cele două este uriaşă.

P.S. După ce că fotbalul nostru e cum e, orb şi fără muguri, mai avem parte şi de "comentatori" gen Ilie Dobre, popândău care a venit la Sibiu ca să scape de-acasă, de soacră şi de maşina de spălat. După ce-a repetat până la exasperare că Văsîi a înscris din 11 metri (nici pomeneală!), a zis că Niculescu n-a făcut nimic, pentru ca în final să-l evidenţieze! Bre, Ilie, du-te în zootehnie şi lasă-ne-n pace...

Un promiţător început de drum

urmare din pag. 1

Sibiului se află de câţiva ani buni în topul baschetului românesc datorită şi sprijinului permanent al Universităţii Sibiu, cât şi ajutorului dumneavoastră (n.n. Puiu Albu)" spunea directorul general al întreprinderii.

De asemenea se are în vedere crearea unui cadru deosebit pentru pregătirea echipei. Se urmăreşte ca jucătorii să nu fie sustraşi de la pregătirea sportivă de nici un fel de probleme materiale sau sociale. Până la finalizarea noii săli de sport firma va reamenaja sala (refacerea instalaţiei electrice, igienizare, salubrizare, zugrăveli etc) din Piaţa Teatrului. Se află în faza de finalizare lucrările la o cabană pentru jucătorii de baschet, aici urmând a se asigura cantonamente, semicantonamente cu toate condiţiile necesare - grup social, apă caldă, teren de antrenament - într-o zonă foarte frumoasă.

Suntem bucuroşi că putem informa cititorii noştri că în ceea ce priveşte dubla întâlnire cu formaţia croată din Osijek sunt asigurate toate condiţiile necesare.

Să urăm deci şi noi, succes echipei C.S.U. Forest Sibiu la cea de a treia participare în cupele europene la baschet.

FOTBAL, DIV. C

Întreceri de bun nivel în a doua etapă

* **Vitrometan - Sparta 1-0 (1-0)** Partidă tensionată, aspră, dar de certă calitate la Mediaş, unde cele două combatante, cu lecţiile studiate, însuşite şi bine puse la punct, au etalat - în ciuda terenului alunecos şi denivelat - un fotbal curat şi cursiv, cu faze minuţios elaborate, spectaculoase, rapide şi cu un înalt grad de periculozitate pentru ambele buturi. Paradoxal, deşi oaspeţii au controlat, prin fluenţa şi precizia paselor mai mult jocul, sticlarii au avut majoritatea ocaziilor clare de gol, graţie contraatacurilor inteligent lansate de M. Ologu, la care au ţâşnit spre finalizare adeseori M. Ţiglariu (încă extrem de vivace şi periculos), fraţii M. şi T. Dabai, I. Duda şi C. Savonea. După ce M. Dabai (min. 1 "cap" peste bară) T. Dabai (min. 11 dribling prelungit în careu, dar pasă indecisă) şi M. Ţiglariu (min. 13 ratare din apropiere), oaspeţii expediază primul şut periculos la poartă abia în min. 15, când bomba lui C. Hanc este reţinută cu siguranţă de M. Lupu. Unicul gol al întâlnirii se înscrie în min. 21, când - la 18 m de poartă - M. Ţiglariu este oprit neregulamentar. M. Ologu, simulând şutul, pasează lateral lui I. Duda, acesta trage violent şi balonul, după ce şterge un picior din zidul advers, poposeşte în plasa porţii apărate de I. Şerban. Tinerii jucători ai Spartei apar mai des în atac, dar C. Szoke şi C. Hanc ratează egalarea. În replică M. Ţiglariu trimite balonul în bară. În repriza secundă se joacă la fel de tăios. După ratările lui Savonea (min. 52), Ţiglariu (de la 2 m), Duda şi M. Dabai (bară), e rândul lui M. Ologu să salveze de pe linia propriei porţi, trimiţând în corner, un gol ca şi făcut. S-au evidenţiat: M. Ologu, Cr. Boariu, M. Ţiglariu, fraţii Dabai şi C. Savonea de la sticlari, M. Piştea, M. Tănase, K. Szoke, C. Preda şi D. Gaspar de la învinşi. Discret, imparţial dar ezitant şi prea îngăduitor faţă de unele "asprimi", ce depăşeau limitele firescului, arbitrajul lui T. Gusan din Sibiu, bine ajutat la linie de L. Sajtos şi V. Cican. * **Şoimii COMPA - Mecanica 3-1 (1-0)**. Victorie la pas a fostei divizionare B după un joc fără prea multe virtuţi tehnice, dar corect disputat. Autorii golurilor: C. Ştef (min. 8), I. Ciorogar (min. 51) şi A. Munteanu (min. 57), respectiv E. Drăguşin (min. 72). * **Geromed - Construcţii 2-1 (2-0)**. Gazdele s-au desprins cu dificultate de un partener de întrecere tenace şi foarte periculos în partea a doua a întâlnirii. Au marcat: M. Lică (min. 10 şi 17) pentru medieşeni şi G. Crăciun (min. 60) pentru oaspeţi. * **"U" Hidrosembraz - Textila Mediaş 2-0 (0-0).** Studenţii, evident superiori, s-au impus de justeţe, graţie golurilor realizate de D. Popa (min. 69) şi I. Turc (min. 73). * **Carpaţi - Record 2-2 (2-1)** Partidă extrem de echilibrată la Agnita, terminată cu un just rezultate de egalitate în urma reuşitelor lui C. Oliu (min. 31) şi Sîia (min. 41) de la gazde, N. Ciobanu (min. 20) şi Tofănescu (min. 70) pentru medieşeni. * **Carbomet - Relee Gloria 5-1 (1-0)**. Au punctat I. Gheorghe (min. 43), N. Cosma (min. 57), D. Panaitescu (min. 73 şi 83) şi I. Puscă (min. 77) pentru localnici şi D. Forgaciu (min. 67) pentru vizitatori. * **Textila Cisnădie - Unirea 3-2 (1-1)** Scorul strâns cu care s-a încheiat întrecerea nu trebuie să surprindă, dacă ţinem cont de ratările gazdelor şi dârzenia cucare ocnerii şi-au apărat şansele. Au înscris: L. Corfar (min. 1), M. Munteanu (min. 46) şi Popescu (min. 77), respectiv C. Tomuţă (min. 21) şi I. Manea (min. 51).

V. MARA

BIBLIOTECA JUDEȚEANĂ SIBIU

TRIBUNA sporturilor

SUPLIMENT SĂPTĂMÂNAL DE INFORMARE SPORTIVĂ AL COTIDIANULUI INDEPENDENT "TRIBUNA"

Anul III, nr. 180 | 6.09.1993 - 12.09.1993 | 4 pagini, 50 lei

AŞA A FOST ÎN GIULEŞTI!

*** MAJEARU EVALUAT PE...MICUL ECRAN * ÎN PĂDUREA BĂNEASA ÎNTÂLNIRE CU BLID * MARCEL PUŞCAŞ NU-L CUNOAŞTE PE HIZO? * AUZITE ÎN POTCOAVĂ * UN JEG PE NUME MOROIANU * CEZAR ZAMFIR NICI REZERVĂ... * PRONOSTIC INFIRMAT * ARBITRUL ION DANCIU: „A FOST HENŢ LA BEALCU!" * NEPERMISE GAFE INDIVIDUALE * GALERIA GIULEŞTEANĂ...MUTĂ PÂNĂ LA PRIMUL GOL**

DIN COLŢUL TRIBUNEI

Ajunşi marţi după-amiază în Bucureşti şi cazaţi la hotelul „Parc", interiştii au vizionat în colectiv, în cele doar două camere dotate cu televizor, meciul Gloria-Electroputere. Sigur că de o atenţie suplimentară s-a bucurat Miţi Majearu, fostul lor coechipier, care le-a părut blazat între atâţia anonimi pe care maestrul de ceremonii Jean Pădureanu i-a tras cu forcepsul în Cupa U.E.F.A. (Cât de repede s-a aşternut tăcerea peste potlogăria de la Cluj, când dromaderii bistriţeni au intrat fraudulos în Europa !?)

Miercuri înainte de masă, echipa interistă s-a refugiat pentru reculegere în Pădurea Băneasa, unde a dat din nou ochii cu Blid şi ceilalţi bancari . Lui Blid îi mai trecuse supărarea pentru bobiţele primite la Sibiu şi era mândru că Iordănescu, infirmând pronosticul la timp debarcatului Cornel Dinu, îl selecţionase în Naţională.

Cu mai bine de o oră înainte de începerea partidei interiştii au poposit la stadion, unde au fost salutaţi protocolar de domnii M. Pascu, Langa şi Tudor, acesta din urmă fiind unul dintre principalii sponsori ai giuleştenilor. Doar Marcel Puşcaş n-a dat nici un semn că-l cunoaşte pe...Viorel Hizo!? (În Potcoavă am aflat că Puşcaş este copatron, alături de George Păunescu, al cazinoului „Victoria", care-i aduce bani mulţi. Tot prin tribune se vorbea că Puşcaş suplimentase, pentru meciul cu U.T.A., prima individuală a jucătorilor rapidişti de la 200.000 lei, cât oferise clubul pentru victorie, până la 500.000 lei. Numai că arădenii au câştigat şi, mai ziceau suporteri foarte informaţi, că acelaşi Puşcaş îşi cumpărase majoritatea jucătorilor pentru a-l susţine în faţa conducerii clubului).

Tânărul portar Diac a figurat, pe foaia de arbitraj, ca rezervă a lui Toader, dar Cezărică Zamfir, finul lui Adi Văsîi, n-a fost nici rezervă. Şi ce furori făcea când juca la F.C. Inter!

Cioclul ploieştean Moroianu i-a furat pe interişti de atâtea ori în ultimii 3-4 ani încât n-am avut temeri că se va reabilita tocmai acum, în Giuleşti. Suspendat 5 etape după meciul Steaua-F.C. Inter din trecuta ediţie (când a inventat un penalty în min. 87, la scorul 0-0), Moroianu s-a răzbunat din plin miercuri. Între altele n-a văzut henţul în careu al lui Bealcu (la 1-0 pentru Rapid) şi nici faultul, tot în careu, al lui Iovan, în min. 44, asupra lui Niculescu. Caseta meciului stă oricui la dispoziţie. Nu mă mai miră, în context, nici că Laurenţiu Dumitrescu de la „Gazetă" îl notează pe acest jeg de Moroianu cu nota 9 !!!

Apropo de faza din minutul 32, în pauza meciului din Giuleşti am discutat cu arbitrul Ion Danciu, prezent în calitate de spectator: „A fost, indiscutabil, henţ în careu la nr. 5 (n.n.Bealcu) şi, apoi, în penultimul minut al primei reprize, Iovan l-a îmbrâncit pe Niculescu în poziţie de gol".

Asta nu scuză, s-o spun pe şleau, gafele individuale ale lui Cătălin Popa (la primul gol rapidist, când nici Ritli n-a avut nici o reacţie!?) şi, respectiv, Mărgărit (la golul doi rapidist).

Trei jucători bucureşteni s-au „distins" la capitolul „demolarea adversarului": Vameşu, care l-a trântit cât pentru 3 partide pe Zotincă; Chiriţă, care l-a lovit sistematic pe Maier, pălmuindu-l chiar în min. 15, când sibianul l-a ţinut cu mâna, în cădere, cartonaş galben luând doar interistul şi, respectiv, Motroc care merita cartonaş roşu pentru faulturile grosolane asupra lui Niculescu, dar a scăpat nesancţionat!? Urmarea jocului dur a fost aceea că joi, 02.09, doctorul Costea le-a pus câte un picior în ghips şi lui Zotincă, şi lui C. Popa...

În tribuna rapidistă i-am reperat, între alţii, pe Traian Băsescu, Victor Babiuc, Petre Ninosu, Bimbo Paraschiv, fostul jucător mârşean şi o grămadă de ziarişti. Un cuvânt bun pentru galeria rapidistă, care după ce l-a huiduit pe M. Puşcaş la intrarea acestuia pe teren, a stat cuminte până la primul gol, renăscând apoi şi făcându-le favoriţilor o caldă demonstraţie de simpatie.

Aşa a fost în Giuleşti..

Mircea BIŢU

Trei mari suflete pentru baschetul sibian

Apropiaţii baschetului vor recunoaşte în imaginea noastră trei distinse personalităţi ale baschetului, trei mari şi generoase suflete pentru această ramură de sport din Sibiu. De la stânga la dreapta, Cristo Christow, fotograf al Federaţiei Internaţionale de baschet, i-a surprins în Sala Olimpică din Munchen cu ocazia Campionatului European de baschet pe Mihai Albu, directorul tehnic al clubului de baschet din Braunschweig, Germania, Mircea Vulc, antrenorul echipei C.S.U. Forest Sibiu şi Ionică Nicolau, antrenor de baschet şi consilier tehnic care îşi defăşoară activitatea tot în Germania.

Reamintim că de numele lui Mihai Albu, preşedinte de onoare al Clubului de baschet, se leagă importante acţiuni de sponsorizare a echipei, de cel al lui Mircea Vulo evoluţia constant bună a team-ului sibian în ultimii ani, iar de cel al lui Ionică Nicolau o serie de eficiente scheme tactice şi abordări de joc care au contribuit decisiv la succesele înregistrate de echipa sibiană.

Vivat,crescat,floreat! (O.R.)

Călărind pe cai de lemn

Pentru reprezentativa noastră de fotbal această toamnă începe cu vorba lui Hamlet: „a fi sau a nu fi". Poate de aceea a şi plecat Iordănescu spre Danemarca - ţara nefericitului prinţ - încă de joi. Acolo - fără gureşii gazetari în cârcă, pentru că n-a fost acceptat decât comentatorul televiziunii ca membru al delegaţiei (sper să nu fie cucuveaua aia de-şi zice Graur) - „Puiu" va încerca să înveţe cum îi cheamă pe cei 11 „autohtoni", adică: Prunea, Blid-Prodan, Brătianu II, Doboş, I. Stan, Gâlcă, Panduru, Stângă, Vlădoiu, Craioveanu.

Cinstit să fiu, n-aş putea băga mâna-n foc că sunt cei mai buni, dar sunt - la această oră - cei mai răsăriţi din grădina campionatului nostru neplivit şi neudat.

Observatorii de specialitate au remarcat că, pentru a se delimita de predecesorul său Cornel Dinu, actualul selecţioner i-a inclus în lot pe Blid (26 ani), Brătianu II (26 ani), Doboş (28 ani) şi Gâlcă (21 ani). Nu sunt convins că vreunul dintre ei va juca, dar o excursie nu le strică nici lor. Nu zic că a greşit, dar aşa cum i-a...căşunat pe ei, mă întreb de ce nu s-a gândit să-i scoată mai în faţă pe, de exemplu, Ceauşilă, Vasc, Butoiu, Puşcaş sau Rodin Voinea? Deşi, stând strâmb şi judecând drept, pentru întâlnirea cu cei din Insulele Feroe, Iordănescu putea să ne selecţioneze pe mine şi pe un amic care are un picior scurt şi unul şi mai scurt, iar pe mercenarii din Europa (D. Petrescu, Gh. Popescu, Selimes, Lupescu, Sabău, Hagi, D. Munteanu şi Răducioiu) să-i fi lăsat să-şi vadă de-ale lor. Adevăratele pietre de încercare, atât pentru Iordănescu, cât şi pentru „ai noştri ca brazii", vor fi partidele cu Belgia şi Ţara Galilor. Abia atunci vom afla dacă „Puiu" are ceva în capul ăla cărunt în creştet şi dacă „generaţia noastră de aur" nu-i cumva din ...tablă zincată. Aş dori din tot sufletul să reuşim să ne calificăm la turneul final al C.M. - pentru că doar naţionala mai poate reprezenta România, onorabil, în lume - dar teamă mi-e că, din nou, călărind pe

continuare în pag. a IV-a

Rugby Div. A

Gloria... a fost a noastră!

Valoarea şi-a spus cuvântul, echipa sibiană dominându-şi clar adversara, care prin jocul său modest, nu i-a pus probleme deosebite. Gazdele pornesc jocul în forţă, şi după o aglomerare, în chiar primul minut de joc, oaspeţii sunt surprinşi în ofsaid. Execută Roşu lovitura de pedeapsă şi transformă. În min. 7 după mai multe atacuri iniţiate de pachetul de înaintaşi, Florea reuşeşte să culce balonul în terenul de ţintă advers. Roşu transformă şi scorul devine 10-0. Şapte minute mai târziu, Dobre nu lasă un balon să iasă în aut, pasa sa este interceptată şi oaspeţii reuşesc să înscrie, împotriva cursului jocului. În min. 23, din nou, înaintarea „lucrează" balonul, adversarii sunt împinşi şi Suciu este cel care înscrie. Cinci minute mai târziu asistăm la cea mai frumoasă fază a jocului. O încrucişare Roşu, Fugigi derutează apărarea oaspeţilor, pătrunde Adrian Banciu şi cu câteva schimbări de picior îşi „paralizează" adversarii înscriind la centru. Transformă Amarie şi repriza ia sfârşit cu scorul 22-5. În partea a doua a jocului tot A. Banciu este cel care înscrie, în urma unui atac clasic în care balonul prelucrat de înaintare, este transmis treisferturilor, ajunge la aripă şi este culcat în apropierea „colţului".

În min. 73 după o fază prelungită de atac Amarie găseşte o breşă în apărarea bucureşteană, pătrunde şi înscrie. Tot el transformă În min. 80 asistăm din nou la o fază spectaculoasă. O lovitură de pedeapsă din poziţie favorabilă, este jucată la mână, conform unei scheme îndelung exersate, pătrunde Zeicu pasează din placaj lui Schneider care înscrie. Transformă Amarie şi meciul C.S.M. Foresta - Gloria Bucureşti ia sfârşit cu scorul 41-5.

XV sibian a fost: Florea, Suciu (Schneider) Voicu, Dumitru, G. Banciu, Cocîrcă (I. Cătălin), Secelean, Zeicu, C. Fugigi, Roşu, A. Banciu, Amarie, Dobre, Mitocaru.

G.RADU

Ultima oră

* Conform celor spuse de Mircea Angelescu, preşedintele Ligii profesioniste a cluburilor, firma de asigurări Investar plăteşte jucătorilor de fotbal profesionişti 100.000 lei pentru fiecare etapă nejucată pentru accidentare, dar nu mai mult de 10 etape într-un campionat. În caz de invaliditate permanentă jucătorul poate primi până la 200.000 dolari. În caz de deces, familia lui va primi până la 1 milion lei. Doamne fereşte! * Echipa de rugby U Cluj a câştigat primele două meciuri ale actualului campionat A2, dar la masa verde - FRR le-a dat câştig de cauză adversarilor: Petrochim Piteşti şi Sp. Studenţesc. Motivul: la Cluj au fost legitimaţi „cu cântec" 7 jucători de la Baia Mare. Rămâne de văzut cum se va rezolva... cântecul, fiindcă cineva a încurcat borcanele şi ar trebui să plătească. * Gurile rele zic că noul ministru al tineretului şi sportului, Al. Mironov, l-ar fi „debarcat" pe Cr. Gaţu din funcţia de şef al Departamentului Sport, pentru că nu l-a inclus - ca preşedinte al Federaţiei de scrimă - în delegaţia pentru J.O. de la Barcelona. Şi în politică... greşelile se plătesc (poate mai scump decât în alte domenii) * Conform unor documente secrete date publicităţii de autorităţile germane, la J.O. de iarnă din 1980 de la Lake Placid, 35 din cei 176 membri ai delegaţiei fostei RDG erau spioni, 9 din cei 45 de jurnalişti şi 16 din cei 70 de oficiali aveau dosare de informatori. La noi când se vor publica asemenea documente? * Când locuia la Reşiţa, campionul mondial de box Francisc Vastag, a fost făcut cetăţean de onoare al acestui oraş. Apoi, atras de banii lui Sechelariu, s-a mutat la Bacău. Zilele trecute, el a fost făcut cetăţean de onoare şi al Bacăului. Să vedem ce va urma. (Ce-ar fi să-l chemăm şi la Sibiu, măcar după ce iese la pensie!) * Cel mai mare fotbalist român al ultimului sfert de secol, Nicolae Dobrin, a împlinit, la 26 august a.c. 46 de ani. Îi dorim şi noi, sănătate şi viaţă lungă! * Luni, 30 august a.c., exact în ziua în care a fost instalat în fotoliul de ministru al Tineretului şi Sportului, Al. Mironov a plecat în Statele Unite, unde a participat la Congresul Mondial de Science Fiction! Vai de sportul românesc. * Americanul Lance Armstrong (21 ani), profesionist doar de 12 luni la echipa Motorola, a produs o mare surpriză câştigând Campionatul Mondial al cicliştilor profesio-

ontinuare în pag. a IV-a

Pentru meciul internaţional de baschet

Reamintim iubitorilor baschetului că astăzi şi mâine se mai pot face înscrieri la excursia organizată la meciul intenaţional de baschet dintre echipa sibiană CSU Forest Sibiu şi echipa croată B.C. Slovanska Banka Osijek, la firma "FANTOUR", hotel Silva (parcul Sub Arini) Sibiu.

LA ORA UNUI PRIM BILANŢ

VIOREL HIZO afirmă: „ÎNCĂ NU SUNT MULŢUMIT!"

- După primele trei etape, F.C. Inter se cocoţase spre vârful clasamentului, dar ieri (n.n.- miercuri) a pierdut în Giuleşti. Te mulţumeşte bilanţul, Viorele?

- Nu, categoric nu! Ai văzut pe viu meciul cu Rapidul, pierdut pe nedrept. Ca organizare a jocului, ca exprimare tehnico-tactică, ca pregătire fizică le-am fost superiori şi totuşi am plecat steagul din pricina unor greşeli individuale supărătoare. La primul gol rapidist a greşit capital Cătălin Popa şi i-a desăvârşit „opera" portarul Ritli, care n-a mişcat deloc la un şut de la 18 metri. La al doilea gol a gafat Mărgărit. De fapt Rapidul a triumfat exploatând prompt doar greşelile noastre. Am utilizat, e adevărat, „11" - le standard, dar L. Cotora, Glăvan şi Zotincă au fost incomplet restabiliţi, ca şi Niculescu de altfel.

- Cum îţi explici accidentările acestea, ca şi randamentul inegal?

- Prin lipsa de omogenitate în pregătire. Una am intenţionat să fac în această vară şi altceva a ieşit. Văsîi s-a plimbat între Rapid şi Sibiu, Glăvan a fost accidentat toată perioada de pregătire, Niculescu, M. Szeghedi şi Kilin au fost plimbaţi prin Anglia, apoi, ca tacâmul să fie complet, s-au accidentat C.Popa şi Zotincă.

- Ce-i de făcut, Viorele?

- Vrem să folosim răgazul de 9 zile pentru a omogeniza pregătirea. Vineri (3.09) urcăm la Păltiniş, unde rămânem 3 zile, apoi vom lucra pentru corectarea deficienţelor.

- Îţi înţeleg supărarea pentru înfrângerea din Giuleşti, dar chiar n-ai şi motive de satisfacţie?

- Mă mulţumeşte faptul că am acumulat 5 puncte şi că avem +1 la „adevăr", dar mă

continuare în pag. a IV-a

Mircea BIŢU

În barajul pentru Superligă - Foresta Tălmaciu s-a situat pe locul I

Deşi Federaţia română de popice hotărâse iniţial promovarea în superliga de popice a echipei Foresta Tălmaciu (datorită faptului că o echipă, Mobihar M. Ciuc, neprezentând pistă omologată cu 4 culoare de lansare se ivise un loc disponibil în întrecere) totuşi, s-a revenit asupra acestei hotărâri dispunându-se ca, pentru cele două locuri vacante în superligă, să se organizeze baraj. La acest baraj au participat echipele: Foresta Tălamciu, Tehnoutilajul Odorheiu Secuiesc şi VEGA-Petrolul Ploieşti. Aşadar, în zilele de 27-28 august, pe o arenă neutră - Vulcan, din judeţul Hunedoara, s-au desfăşurat meciurile de baraj la care au luat parte echipele: Foresta Tălmaciu, Tehnoutilajul Odorheiu Secuiesc şi VEGA Ploieşti. În prima zi, echipa antrenată de Ioan Barbu şi Gheorghe Ţifrea - Foresta Tălmaciu, a învins pe VEGA Ploieşti cu 4803-4692 p.d. Din echipa învingătoare s-au evidenţiat: Vasile Nicolae - 862, Liviu Mailat - 836 şi Ioan Creţoiu - 808 p.d. În cel de al doilea joc, Foresta Tălmaciu, a dispus de Tehnoutilajul Od. Secuiesc cu 4654 - 4620 p.d. Remarcaţi V. Nicolae - 811 şi juniorul Papp Levente - 795. În urma celor două zile de întrecere, clasamentul final arată astfel: 1. Foresta Tălmaciu - 9456; 2. VEGA Petrolul Ploieşti - 9346; 3. Tehnoutilajul Od. Secuiesc - 9334. Aşadar, în superligă au promovat Foresta Tălmaciu şi VEGA Petrolul Ploieşti.

Campionatul Naţional-superligă se va desfăşura în două serii - Sud - Nord - cu câte 10 formaţii. Foresta Tălmaciu face parte din seria NORD şi în cadrul primei etape va întâlni pe arena proprie, în ziua de 11 septembrie, pe Electromureş Tg. Mureş.

I. Ilie

În foto, o imagine de arhivă, în care se prezintă arena de popice, singura cu 4 piste din Sibiu, de la Casa de Cultură a Sindicatelor, inaugurată cu 20 ani în urmă, care acum, a devenit „discotecă" privatizată. Mulţumim domnule Stratulat!

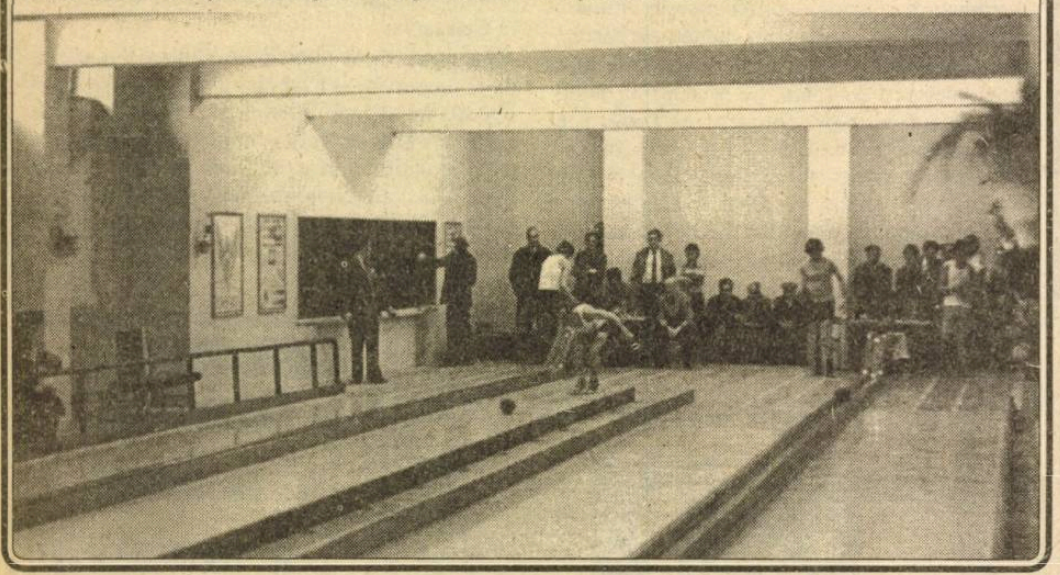

Popice

Veteranii sibieni au cucerit cea de a XVI-a ediţie a „Trofeului Tâmpa"

Tradiţionala întrecere a popicarilor veterani (care au depăşit vârsta de 55 ani) şi-a disputat în zilele de 28-29 august, pe arena Rulmentul din Braşov, cele două trofee puse în joc: „Trofeul TÂMPA", (cu participarea popicarilor veterani din 11 judeţe) şi „CUPA VETERANILOR" între Braşov şi Sibiu.

La aceste două manifestări sportive Grupul popicarilor veterani din Sibiu a avut o comportare foarte bună reuşind să încheie întrecerea pe primul loc. Astfel, clasamentul pe echipe arată astfel: 1. SIBIU - 933 p.d., 2. BRAŞOV - 902 p.d., 3. COVASNA - 875 p.d. Întrecerea desfăşurată după sistemul 80 bile mixte s-a încheiat la individual cu următorul clasament: 1. Valentin Costea (Sibiu) - 322; 2. Alexandru Colan (Braşov) - 315; 3. Ilie Geleriu (Sibiu) - 314 p.d.

Paralel cu întrecerea amintită, s-a desfăşurat şi tradiţionala întrecere dintre veteranii braşoveni şi sibieni, aflată la cea de a XXVI-a ediţie. Au câştigat veteranii braşoveni la diferenţa de un popic în plus (scor 1746 - 1745 p.d.). Iată componenţa lotului sibian: Valentin Costea, Ilie Geleriu, George Oană, Nicolae Lorentz, Constantin Bârsan, Iosif Cernea, Emil Bozdoc, Nicolae Olteanu şi Viorel Balaşiu (conducătorul echipei).

De remarcat prezenţa la întreceri a preşedintelui de onoare al F.R. Popice - dl. prof. Dan Chiriac. Organizatorii prin numeroşii lor sponsori au oferit câştigătorilor : cupe, plachete, diplome şi premii în bani.

Ilie IONESCU

A fost odată când

C.S.M. Libertatea Sibiu aspira la titlu. Acum?

Fetele din sextetul din imagine: Otilia Sentcovitz-Păsărică, Anca Beşta-Prişca, Carmen Bobe-Nicolae, Anca Ştefan-Nistor, Iuliana Nistor şi Liliana Bodi, alcătuiau cu 4-5 ani în urmă, formaţia feminină de volei Divizia A - C.S.M. Libertatea Sibiu. După o perioadă în care regulamentul federaţiei române de volei a introdus contractul, club-jucător, multe jucătoare sibiene şi-au părăsit echipa luându-şi zborul spre cluburi care plătesc mai bine. Astfel dintre cele 6 jucătoare din imaginea suprinsă de colaboratorul nostru Vasile Cârdei, doar una singură mai continuă să activeze - Anca Beşta-Prişca.

Mai putem informa iubitorii acestui sport, că la unul dintre antrenamentele de pregătire fizică efectuat zilele trecute pe pista de la stadionul Municipal din Sibiu, am remarcat alături de Anca Beşta-Prişca doar pe Mihaela Argintaru din vechiul lot care a încheiat ediţia 1992-1993, prin retrogradare în divizia B, în rest, celelalte erau junioare din cadrul C.S.Ş. Sibiu.

Ne întrebăm şi la rândul nostru întrebăm conducerea actualului Club Sportiv Municipal Sibiu, va reuşi voleiul feminin sibian o revenire? Daţi-ne voie să ne îndoim.

Ilie Ionescu

În premieră naţională

Cursa alpină SURU - POPAS SÂMBĂTA

Pentru prima dată în România se încearcă parcurgerea zonei alpine a crestei Făgăraşului de la Cabana Suru la Popasul Sâmbăta în mai puţin de 16 ore. Această încercare o fac 3 sportivi ai Clubului Alpin Sibiu, adică Nicolae Strilciuc, Adrian Coman şi Florian Nan, echipă recent câştigătoare a titlului de campioană naţională.

Aceştia şi-au propus să parcurgă traseul ce cuprinde vârfurile Negoiu, Viştea şi Moldoveanu pe distanţa de 72 km. Acest traseu va fi parcurs non stop în ziua de 11 septembrie.

Cei ce doresc a sprijini această acţiune pot să o facă prin C.E.C. Sibiu cont 11.0.31 sau telefonând la Florian Nan 44.86.69 - Nic. Strilciuc - 44.52.02.

Campionatul judeţean de fotbal

NOU PROMOVATELE ÎN MARE SUFERINŢĂ

* Fl. Roşie - Hapomex 7-1 (2-1). Formaţia din Ruşi, încă lipsită de indispensabila pregătire fizică absolut obligatorie unei asemenea competiţii, n-a rezistat decât o repriză. Localnicii, în excelentă dispoziţie de joc, s-au desprins cu extremă uşurinţă, de Hapomex rămasă în ultimele 25 de minute - prin eliminarea lui I. Sîrbu - şi în inferioritate numerică. Autorii golurilor: F. Dumitrean (min 1 şi 52), A. Kosa (min 20 şi 60), I. Isidor (min 46), E. Pascu (min 63) şi G. Schneider (min 84), respectiv V. Komaromi (min 7). * CFR - Retezat - Silva 6-1 (2-1). În zi de graţie, feroviarii sibieni s-au detaşat net de „unsprezecele" pădurarilor din Sălişte care, în ciuda scorului, a arătat şi el frumoase calităţi şi-un evident progres la capitolul organizare. Au marcat: G. Duca (min 31, 05, 85), G. Manea (min 43) şi T. Săraru (min 56 şi 76). Golul de onoare al învinşilor a fost înscris în min 35 de M. Mînzat. * Romanofir - Dacia Avântul 2-1 (2-0). Debut nu tocmai concludent al textiliştilor tălmăceni în actuala ediţie a campionatului, ei întrecând, pe propriul teren, cu destulă greutate echipa din Dîrlos proaspăt sosită pe scena acestui eşalon. Au punctat: A. Bîrză (min 4) şi C. Ciorogaru (min 9 din lovitură de la 11 m), pentru gazde, M. Holerga (min 57) pentru vizitatori. * Sticla - Spicul 7-2 (3-1). Avrigenii au făcut un simplu galop de sănătate în această etapă, surclasându-şi partenerul de întrecere, graţie golurilor realizate de : R. Gavrilă (3), V. Moisin, N. Haşegan, D. Urzică şi G. Scînteie. Ambele goluri ale învinşilor s-au datorat reuşitelor lui N. Frăţilă, din minutele 20 şi 84. * Progresul - Gloria 5-0 (2-0). Neputând încă face faţă rigorilor acestui eşalon, formaţia din Nocrich a cedat categoric în faţa orlăţenilor care dominând întrecerea de la cap la coadă - şi-au creat numeroase ocazii de a înscrie finalizând 5 dintre ele, prin doi jucători: D. Măierean (min 12, 30, 51) şi N. Seicean (min 63 şi 82). * Recolta - Cibinul 3-0. Echipa din Cristian a ajuns la Alma cu o întârziere de 30 de minute, arbitrii consemnând în foaie regulamentara neprezentare.

V.M.

Ştiaţi că şi Mediaşul a avut echipă de baschet în divizia A?

Spre edificare priviţi fotografia alăturată în care se află echipa C.S.Ş. Gaz metan Mediaş aceea care în anul 1989 cucerea titlul de campioană naţională de junioare şi tot aceleaşi componente aveau să promoveze în toamna aceluiaşi an în divizia A de baschet. Dar să vă facem cunoştinţă cu aceste frumoase fete: Laura Dumitrescu, Nicoleta Nagy, Damieta Velicica, Codruţa Lascu, Simona Burnete, Mihaela Bichiş, Mioara Radu, Laura Focşanschi, Simona Duma, Adriana Dinescu, Mihaela Nagy, Roxana Vâlcu. Antrenor prof. Costel Tătaru. „Viaţa" în prima divizie de baschet a fost de scurtă durată, acum marea majoritate a jucătoarelor joacă fie la echipe de divizia A, fie la cele de divizia B în mai multe centre din ţară. Oare nu se poate face nimic pentru a readuce Mediaşul în lumea baschetului divizionar? Iubitorii acestui sport din Mediaş ca: Dr. jr. Ioan Lascu, prof. Ilie Nemeş, Ştefan Stoian, Ilie Vlad, trebuie să încerce aşa cum au făcut-o în 1989.

Ilie IONESCU

Foto: Vasile Cârdei

Turism montan sportiv

„Cupa Liliecii" Braşov

În zilele de 28-29 august s-a desfăşurat în zona cabanei Curmătura, din masivul Piatra Craiului, concursul de turism montan sportiv „Cupa Liliecii", organizat de Clubul de turism Liliecii Braşov. Printre echipaje s-au numărat şi două din Sibiu: Clubul Alpin şi Nirvana care au reuşit să se situeze printre fruntaşi. Astfel, la senioare, echipajul Nirvana, format din: Corina Solomon, Adina Orian şi Simona Constantinescu, a ocupat primul loc. La categoria seniori, echipajul Alpin Club Sibiu, format din: Valentin Popa, Sergiu Oneţ şi Florian Nan s-a situat pe locul secund.

În ziua a II-a a concursului a fost organizată Cursa montană alergare pe distanţa de 12 km (între cabana Curmătura - Prăpastiile Zărneştiului - Cabana Curmătura). Sportivii sibieni s-au comportat şi de astă dată bine, prin locul II ocupat de Adina Orian şi locul III reuşit de colega sa Corina Constantinescu. La seniori, Sergiu Oneţ a ocupat locul II.

Din ciclul "Cei mai buni oameni ai televiziunii", azi ...

Dumitru Graur

Având întâmplător în faţă ziarul „Timişoara" (cotidian al Fundaţiei Timişoara) am profitat şi am cules pentru dumneavoastră câteva observaţii ale lui Alexandru OPREA, observaţii ce-l privesc pe d-l. D. Graur şi care au fost publicate în articolul „Feriţi-vă de Graur". Articolul scotea la lumină noile isprăvi ale „mult iubitului ..." comentator sportiv. Înainte de a da citire câtorva rânduri din text vrem să vă asigurăm că în ceea ce priveşte valoarea profesională a d-lui Graur noi nu spunem nimic de rău, însă ...

Probabil pentru că întreg spaţiul publicaţiei mai sus citate nu era destul de mare pentru a cuprinde toate greşelile din ultima vreme ale lui D. Graur, autorul s-a limitat la a aduce la cunoştinţă publicului câteva din cele pe care le-a făcut la cea de-a patra ediţie a mondialelor de atletism în aer liber desfăşurate la Stuttgart. Iată însă câteva spicuiri ... „Din păcate doleanţa unui tandem de comentatori (unul experimentatul şi inegalabilul C. Ţopescu şi tânărul Andi Vilara) ne-a fost satisfăcută doar pe jumătate, locul d-lui Ţopescu, în faţa microfonului fiind luat de D. Graur. Sigur că ERARE HUMANUM EST, dar ce-a fost în stare să debiteze acest individ timp de nouă zile reprezintă deopotrivă un monument de prostie şi sfidare a bunului simţ..." „Şi cum prostul dacă nu-i fudul ... înaintea startului unei probe de ştafetă în care a fost prezentă şi echipa GB & NI (Marea Britanie şi Irlanda de Nord), Dumitru Graur s-a rezumat doar la primele două iniţiale, pe care ulterior le-a corectat spunând „Marea Britanică". Tot în acelaşi ziar (Timişoara nr.169/28 august) descoperim şi câteva greşeli de exprimare ale aceluiaşi comentator: ... „suliţaşa noastră a aruncat cea de-a patra aruncare"; ... „se produce o trupă rusească de cea mai recentă calitate" etc. Mai departe scrie: „Adăugând la acestea coparticipa-rea (destul de rară din fericire) desele râsete în batjocură ale lui Dumitru Graur la orice greşeală a unui concurent completate cu behăituri de satisfacţie, sperăm că tânărul şi talentatul Andi Vilara se va debarasa cât mai repede de acest sindrom". (era vorba de câteva greşeli făcute de A. Vilara - n.n.). Pentru articolul de faţă am ales exact acelaşi sfârşit ca cel din cotidianul timişorean. „Ceea ce ne miră însă pe noi este menţinerea în funcţie a acestui handicapat cronic la cerebel şi lipsit de cel mai elementar bun simţ. Până când?"

R. MARCU

MAPAMOND SPORT

O imagine de arhivă: Cassius Clay în 1954 când, în vârstă de 12 ani, era elev la Şcoala de box condusă de Joe Martin.

Şase ani mai târziu avea să devină campion olimpic, iar în 1964, învingându-l pe Sonny Liston devenea campion mondial profesionist.

Michael Schumacher (Germania) este - la doar 24 de ani unul dintre animatorii curselor automobilistice de Formula 1. Câştigă bine, este frumuşel, este celebru, astfel că se bucură de multă trecere în rândul fetelor de toate naţionalităţile.

RENE DREYFUS

decanul de vârstă al piloţilor - a încetat din viaţă la un spital din New York, la 88 de ani, în urma complicaţiilor postoperatorii. El fusese internat datorită unor probleme cardiace.

Dreyfus a fost, în perioada interbelică, unul dintre piloţii cu un palmares deosebit în automobilism, participând la 150 de curse, dintre care şi-a adjudecat victoria în 50 de probe. Originar din Nisa, el a concurat pentru prima oară în 1923, pe un Bugatti.

F.C. Homburg - o echipă cu ambiţii mari

Clubul a fost înfiinţat la 15 iunie 1908. Culori: verde-alb. Stadion cu o capacitate de 22.500 locuri între care 1767, pe scaune. Preşedinte: Manfred Ommer (43 ani); manager: Winfried Klein (40 ani); antrenor: Uwe Klimasefski (55 ani); antrenor secund: Kurt Knoll (48 ani). Costul unul bilet de meci este de 25 mărci (pe scaun, sub acoperiş), 15 mărci (pe scaun, fără acoperiş), 10 mărci (în picioare), 6 mărci (studenţi, pensionari, invalizi), 3 mărci (elevi până la 14 ani).

Echipa a jucat timp de trei ani în Bundesliga în 1986-1988 şi 1989-1990, dar majoritatea timpului a evoluat în liga a 2-a.

De ce am ales-o tocmai pe F.C. Homburg spre a v-o prezenta? Pentru că, din această vară, aici evoluează un fotbalist român: extrimeanul Theodor Rus şi pentru că obiectivul clubului este promovarea. Aşa se face că, faţă de ediţia trecută lotul a fost întărit cu câţiva jucători de valoare. În afară de Rus, au fost aduşi: Frank Lelle, mijlocaş, de la Kaiserslautern, Richard Mademann, fundaş, de la Schalke 04, Peter Eich, portar, de la Waldhof Mannheim, Carsten Linke, atacant, de la VFB Oldenburg, Jorg Schmidt, atacant, de la Hansa Rostock, Adriano da Silva, mijlocaş brazilian, de la Esp. Lajeadense, Volker Ruoff, fundaş, de la S.C. Freiburg, Frank Watzig, portar, de la F.C. Dahn.

De altfel, iată cum arată lotul complet: Peter Eich (30 ani), Frank Watzig (25) - portari; Bernd Dudek (25), Tobias Homp (30), Thomas Kluge (27), Richard Mademann (25), Volker Ruoff (24), Thorsten Wruck (24) - fundaşi; Daniel Jurgeleit (30), Steffen Korell (22), Wilfried Landgraft (25), Frank Lelle (28), Theodor Rus (19), Frank Sanger (24), Adriano da Silva (19) - mijlocaşi; Mathias Baranonski (26), Yakhya Papa Lette (22), Carsten Linke (28), Sergio Silvans Maciel (28), Peter Muller (24), Jorg Schmidt (23) - atacanţi.

„Formula" de bază este următoarea: Eich - Mademann, Wruck, Kluge, Langraf, Korell, Rus, Lelle, Homp - Maciel, Schmidt.

Nu ne rămâne decât să urmărim evoluţia acestei echipe mici, dar cu ambiţii mari.

„Legionarii" din Bundesliga

Se pare că după il Calcio, Bundesliga beneficiază de aportul celor mai multe vedete internaţionale. Revista Sport Bild publica, nu de mult, lista „legionarilor" care, după toate probabilităţile în această toamnă vor fi nevoiţi să-şi părăsească echipele de club pentru a participa cu reprezentativele ţărilor lor la partidele din preliminariile Campionatului Mondial '94. Desigur, în afara acestora, în campionatul de fotbal al Germaniei mai evoluează şi alţi străini, atraşi de ... puterea de cumpărare a mărcii. În cele ce urmează ne vom ocupa doar de vedete.

La Werder Bremen, campioană en titre joacă Rune Bratseth (32 ani), om de bază al reprezentativei Norvegiei şi Andreas Herzog (25 ani), titular în echipa Austriei.

La Bayern Munchen: Jan Wouters (33), Olanda, Jorginho (29) şi Mazinho (28), Brazilia, Valencia (27), Columbia.

La Eintracht Frankfurt: Anthony Yeboah (29), Ghana, Augustine Okacha (20), Nigeria

Borusia Dortmund: Stephane Chapuisat (24), Elveţia, Flemming Povlsen (27), Danemarca, Nedijelko Zelic (22), Australia.

Bayern Leverkussen: Pavel Hapal (24), Cehia, Ionuţ Lupescu (25), România.

Karlsruher SC: Serghei Kiriakov (23), Valeri Şamarov (28), Rusia.

VfB Stuttgart: Adrian Knup (25), Austria, Dunga (30), Brazilia.

FC Kaiserslautern: Ciriaco Sforza (23), Elveţia, Miroslav Kadlec (29), Cehia, Bjarne Goldbaek (28), Danemarca.

Borussia Monchengladbach: Martin Dahlin (25), Suedia, Lesniak (29), Polonia, Souleymane Sanne (32), Senegal, Ali Andamaning Ibrahim (24), Ghana.

Dynamo Dresda: Stanislav Cercesov (30), Rusia.

MSV Duisburg: Ian Ivar Jakobsen (28), Norvegia.

VfB Leipzig: Alexander Opoku (19), Ghana.

Calendar internaţional

SEPTEMBRIE: * 4-12 Turku - Campionatele Europene de volei masculin * 5-9 Ankara - Campionatele Europene de box * 8-12 Antalya - Campionatele Mondiale de tir cu arcul * 10 Londra - Finala Grand Prix la atletism * 16-19 Lipica (Slovenia) - Campionatele Europene de călărie, dresaj * 17-19 Suedia - Campionatele Mondiale de lupte greco-romane * 18-23 Monaco - Şedinţa Comisiei Executive şi sesiunea Comitetului Internaţional Olimpic * 25.IX-3.X Bratislava - Campionatele Europene de volei feminin.

OCTOMBRIE: * 16 - Finala Cupei Mondiale la ciclism * 31 - San Sebastian - Finala Cupei Mondiale la maraton.

NOIEMBRIE: * 4-7 Alicante - Campionatele Mondiale de gimnastică ritmică * 9-22 Melbourne - Campionatele Mondiale de haltere * 15.-21 Finala ATP şi Masters la tenis.

DECEMBRIE: * 3-5 Finala Cupei Davis * 19 Las Vegas - Tragerea la sorţi a grupelor pentru CM de fotbal 1994.

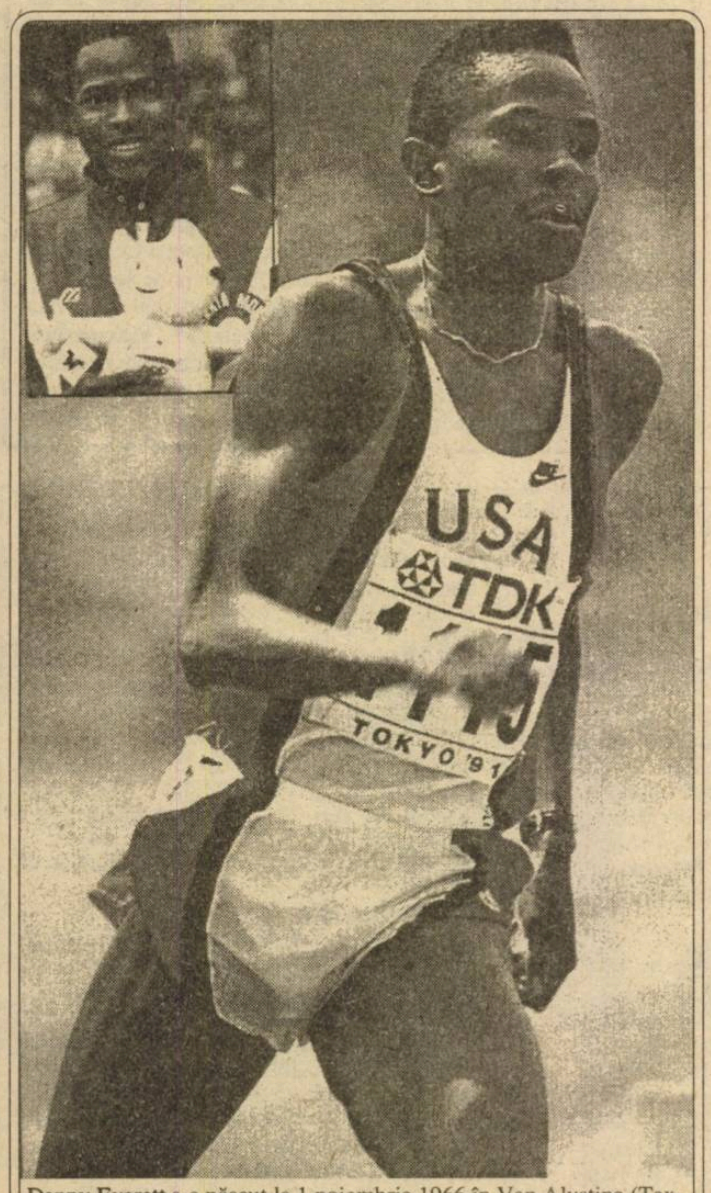

Danny Everett s-a născut la 1 noiembrie 1966 în Van Alystine (Texas), este student şi unul dintre cei mai buni atleţi ai lumii, specialist în proba de 400 metri, campion olimpic.

Pentru cei ce ar dori să-i scrie, iată-i adresa: C/O Joe Douglas, Santa Monica Track Club, 1801 Ocean Park Blvd. Suite 201, Santa Monica, CA 90405, U.S.A.

Banul - ochiul dracului

Sportul s-a îmbolnăvit şi el de maladia acestui sfârşit de secol - goana după bogăţie. Primele pentru participarea la marile concursuri şi mai ales pentru obţinerea de performanţe spectaculoase sunt atât de tentante încât sportivii sunt în stare de orice pentru a ajunge în posesia lor. Şi cum antrenamentele cele mai sofisticate, alimentaţia cea mai ştiinţifică nu mai sunt suficiente, pe fir au intrat puternic medicii şi chimiştii!

Rezultatul: din anul 1974 până acum numai atleţi prinşi că s-au dopat sunt peste 320, ca să nu mai vorbim de boxeri, patinatori etc. care nici ei nu se dau în lături de la doping când în joc sunt bani mulţi şi interese majore.

Bineînţeles, scuze se găsesc totdeauna. Nemţoaicele Katrin Krabbe, Grit Brener şi Manuela Derr - găsite „pozitive" au motivat că au fost gripate şi s-au tratat cu clenbuterol, substanţă care le-ar fi influenţat pozitiv analizele. Britanicul Jason Livingstone, prins şi suspendat pe 4 ani, şi-a ... amintit că a băut conţinutul unei sticle oferite de un coleg în care nu ştia ce se găseşte (Dacă era verde de Paris?!). De fapt era methandianon, substanţă interzisă şi socotită dopantă. Kenyanul John Nguagu, de 5 ori campion mondial de cros, a refuzat categoric să se supună oricărui control (de urină sau sânge) invocând cultura şi tradiţia tribului său care-i interziceau acest lucru („să nu încredinţeze vreunui străin vreo substanţă sau vreo parte a organismului său"!?). În ce-o priveşte pe rusoaica Ludmila Narozilenko, fostă campioană mondială la 100 m garduri, ea zice că a fost victima medicilor de la spitalul unde murise mama ei, care-i administraseră un calmant al cărui nume nu-l cunoaşte.

Lor li se adaugă alte nume celebre ale atletismului mondial: canadianul Oral O'Gilvie (triplu-salt), americanul Kamy Keshemiri (disc) - suspendat pe viaţă, recidivistul canadian Ben Johnson (100m, 200m), Tatiana Dorovcik (Ucraina, fostă campioană mondială la 1500 şi 3000 metri), Elena Belova (Rusia, campioană mondială de sală la pentatlon), Inesa Kraveţ (Ucraina, fostă recordmană mondială la triplu-salt).

În orice caz, Oficiul Mondial al Sănătăţii a hotărât lansarea unei campanii internaţionale pentru sensibilizarea opiniei publice faţă de acţiunile de dopaj în sport. „Fenomenul de dopaj care nu se limitează numai la elita olimpică, a devenit o problemă de sănătate publică" a specificat dr. Hans Emblod, directorul programului lansat. „Din ce în ce mai mult, amatorii, între care mai ales tinerii, din motivele cadrului economic în care se face astăzi sport, la toate nivelurile, recurg la folosirea substanţelor interzise pentru a se face remarcaţi şi a câştiga bani".

Quod erat demonstrandum ...

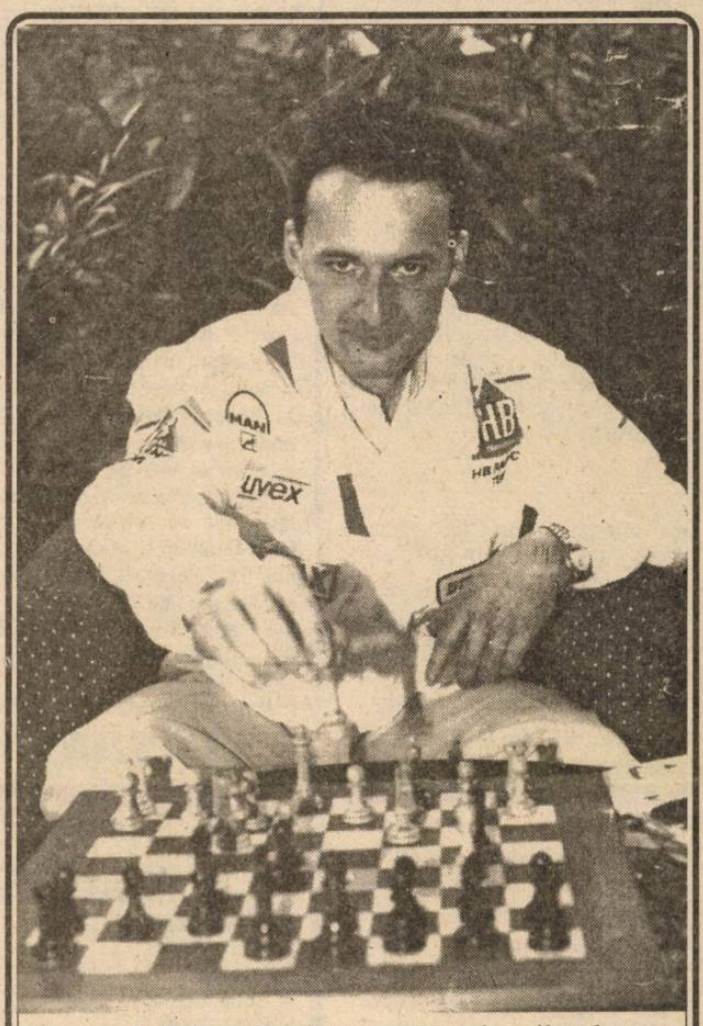

Germanul Helmut Brade are o meserie: pilot de motociclism şi - un hobby: şahul.

BOX

Meciul de box pentru titlul mondial (versiunile WBA - IBF) dintre americanul Riddick Bowe, deţinătorul centurii şi compatriotul său Evander Holyfield, va avea loc la 8 noiembrie, la „Caesars Palace Hotel" din Las Vegas (Nevada).

Bowe, care a câştigat titlul mondial al greilor, la trei versiuni, a abandonat ulterior titlul în versiunea WBC cu britanicul Lennox Lewis, nepunându-şi în timp util util centura cu diamante în joc. De când şi-a adjudecat titlul în faţa lui Holyfield (13 septembrie 1992), Bowe şi-a apărat titlul în versiunile WBA şi IBF în faţa compatrioţilor săi Michael Dokes şi Jesse Ferguson. De partea sa, Holyfield - cu toate că anunţase că se va retrage - l-a întâlnit, la 26 iunie, pe Alex Stewart, învingându-l la puncte.

INTERESUL POARTĂ FESUL

A rămas mai puţin de un an până la actul final al ediţiei '94 a Campionatului Mondial de fotbal şi jucătorii americani au început să se gândească, mai mult decât până acum, la interesele lor financiare. Şi, pentru că nici unul dintre ei nu este specialist în complicatele manevre financiare, ei au apelat la serviciile unui agent care le va apăra interesele de grup în raport cu Federaţia de resort americană (U.S.S.F.). Cel desemnat a fi „îngerul păzitor" al veniturilor fotbaliştilor americani este Leight Steinberg, cunoscut atât în lumea fotbalului american (cel cu mingea ovală), cât şi în cea a basse-ball-ului.

„Steinberg nu vrea să creeze probleme sau să pună în pericol edificiul naţionalei. Noi dorim ca el să facă unele ajustări în raportul cu Federaţia" a declarat Tony Meda, portarul naţionalei americane. Jucătorii speră ca, având ajutorul lui Steinberg să evite diferendele de genul celor petrecute la C.M. din 1990, când Werner Fricker - pe atunci preşedinte al Federaţiei americane - a ameninţat că nu va plăti dacă fotbaliştii din lot nu vor purta jambierele cu marca firmei aflate în contract cu Federaţia. „Sunt convins că totul se poate negocia", a afirmat Steinberg, referindu-se, desigur, şi la statutul ceva mai deosebit al jucătorilor ce activează în străinătate.

Desigur, situaţia încă nu-i tocmai limpede. FIFA a cam riscat dând Statelor Unite dreptul de organizare a turneului final. De ce? Pentru că, orice s-ar spune SUA nu dispune nici de o echipă competitivă, nici de un public ahtiat după fotbalul „european". Indiferent de tragerea la sorţi, SUA nu va ajunge dincolo de limitele grupei. Vor mai merge oamenii la meciuri? Desigur, drepturile de televiziune şi sumele obţinute din publicitate nu sunt de neglijat, dar vor ajunge acestea pentru a marca un succes financiar?

Americanii îşi pun mari speranţe mai mult în antrenorul sârb Bora (Velibor) Milutinovic decât în echipă. În vârstă de 50 ani, acesta a reuşit o figură spectaculoasă în 1990 cu cvasi-necunoscuta reprezentativă din Costa Rica pe care a calificat-o la turneul final (pentru prima dată), ba mai mult, învingând Scoţia (cu 1-0) şi Suedia (2-1), a ajuns în optimi! Aceasta, în vreme ce, în grupa A, reprezentativa SUA a fost ciuca bătăilor: 1-5 cu Cehoslovacia, 0-1 cu Italia, 1-2 cu Austria.

Va reuşi el, Bora, o nouă performanţă de răsunet. Mă îndoiesc.

„ÎNCĂ NU SUNT MULŢUMIT!“

urmare din pag. 1

îngrijorează ineficacitatea atacului, a lui Văsîi în special. De asemenea sunt nemulţumit de prestaţiile lui Cătălin Popa, jucător tânăr, cu posibilităţi, dar prea fragil şi capricios. Dacă nu se ia în serios îl voi scoate din echipă şi voi titulariza unul din ceilalţi tineri din lot. Şi mie mi se cer rezultate şi nu ... explicaţii şi scuze! Această exigenţă o voi manifesta faţă de toţi jucătorii, indiferent de nume. Nici măcar pe Ritli, aparent senator de drept, n-o să-l menajez. A scăpat de concurenţa lui Blid, dar acum să-şi arate valoarea, nu să primească goluri demne de miuţele din curtea şcolii!

În schimb, mă bucură revenirea la echipă şi evoluţiile lui Mihăiţă Stănescu. Deşi decan de vârstă, Mihăiţă este în mare vână, rezolvă sarcinile postului şi este exemplu pentru coechipieri. Sunt extrem de mulţumit de Radu Niculescu, mereu tenace, harnic, serios (scrie pe el FOTBALIST), de Zotincă - în urcare, ca randament, de la meci la meci, de fundaşii centrali (L. Cotora - Glăvan, un cuplu nou, în plină acţiune de sudare), de Ovidiu Maier, şi el cu mentalitate mult schimbată în bine despre rigorile fotbalului profesionist.

- Cum ţi s-au părut arbitrajele în acest debut de campionat?

- Nu-i treaba mea să judec arbitrii, dar acestui Moroianu, cu antecedente în frustrarea echipei interiste, îi reproşez nesancţionarea henţului lui Bealcu şi faultul, tot în careu, comis de Iovan asupra lui Niculescu, ca şi nereprimarea jocului dur al lui Vameşu, Motroc şi Chiriţă. Eu înţeleg că Rapidul era la mare strâmtoare, dar cu un arbitru de centru găzdar, cu doi tuşieri cvasidebutanţi, cu un observator incapabil să se impună, înfrângerea noastră a fost clar premeditată. Sunt sigur că şi în presă, şi la televizor nu se va pedala decât pe reuşitele rapidiştilor ...

- În etapa viitoare, la Sibiu va poposi liderul din Craiova, neînvins încă ...

- Suntem conştienţi de dificultatea meciului şi ne vom pregăti în consecinţă. Cu Bondrea ne cunoaştem, reciproc, foarte bine. În primăvară i-am întins capcane, luându-i puncte şi în „Valea roşie“ şi pe „Centralul“ craiovean. Sper să-i ofer câteva surprize tactice şi acum, după cum sunt sigur că băieţii mei se vor autodepăşi şi vor avea alături de ei 15.000 de spectatori dispuşi să-i poarte spre victorie. Îi invităm, deci, pe toţi suporterii interiştilor să ne sprijine!

- Batem în Feroe, Viorele?

- Fără discuţie.

- Te-a frapat ceva în mod deosebit în aceste prime etape ale turului?

- Da. „Revolta“ echipelor provinciale împotriva celor două mari din Bucureşti. Tenacitatea Universităţii Craiova, curajul constănţenilor, care nu s-au sfiit să ia punct în Ghencea sunt demne de apreciat. Sunt semne că formaţiile din provincie nu se mai mulţumesc cu firimiturile căzute de pe masa celor puternici nu doar ca lot de jucători. De asemenea, sunt impresionat de interesul noilor noştri sponsori sibieni pentru F.C. Inter după o lungă perioadă de confuzie, delăsare şi diletantism. Chestiunea e ca totul să dureze, iar pilda lor de generozitate s-o urmeze şi alţii ...

- Să rămânem optimişti şi ... baftă!

Ultima oră

urmare din pag. 1

nişti, la Oslo. Între învinşii săi, marile vedete Moreno Argentin şi Giani Bugno (care au abandonat), Miguel Indurain, Olaf Ludwig, Johan Museeuw. Să vedem dacă va continua în aceeaşi manieră. * „Neaşteptat pentru mine, am fost trecut pe lista de transferabili a lui „Poli“. Explicaţia m-a lăsat cu gura căscată. Ziceau că eu, Stoicov şi Rosenblum am face parte din Mafia fotbalului românesc“ (declară Adrian Crăciun, fundaş central, plecat cu ani în urmă din Sibiu) * Miercuri, 1 septembrie a.c. a apărut nr. 1 „celui mai modern cotidian de sport din România“ intitulat „Sport Clip“ (preţul 60 lei). Editat de GIP SRL, copreşedinţi Eduard-Victor Gugui şi Virgil Miron Pătru. Să-i dorim... să nu dea faliment! * Fotbalistul Florin Constantinovici s-a căsătorit cu voleibalista Monica Schreiber. Nu ştim dacă a fost invitat la nuntă şi rabinul Moses Rosen * Marius Lăcătuş a cam dat în primire în privinţa fotbalului, în schimb s-a lansat în afaceri. Se zice că a cumpărat Complexul Ştrand Codlea, situat la 5 km de oraşul cu acelaşi nume. Trebuie să-şi pape cumva banii, nu? * Legile kenyene stipulează că orice maşină nouă trebuie să suporte o taxă vamală egală cu de 3 ori valoarea ei; atletelor chineze li s-au solicitat taxe de vamă de 60.000 dolari pentru fiecare Mercedes, dar cel mai tranşant a fost liderul cubanez Fidel Castro care a decis ca Mercedesurile câştigate de atleţi la C.M. să fie confiscate în beneficiul membrilor guvernului. Asta, da, democraţie! * Meciul România - Belgia (13.X. a.c.) din preliminariile C.M. de fotbal va fi condus de o brigadă din Ungaria: Sandor Puhl - S.Szilagyi - L. Hamar. Să vezi distracţie! (n.i.d.)

Călărind pe cai de lemn

urmare din pag.1

cai de lemn, nu vom izbuti să trecem oceanul şi să ajungem pe pământul făgăduinţei.

Dar, deocamdată, să-i batem pe amatorii din Feroe cât mai rău, ca măcar ei să ne ţină minte.

De aici se pleacă:

1. Belgia	8	7	0	1	15-3	14
2. România	7	4	1	2	21-10	9
3. R.C.S.	7	3	3	1	16-7	9
4. Ţ. Galilor	7	4	1	2	14-8	9
5. Cipru	8	2	1	5	8-13	5
6. Feroe	9	0	0	9	1-28	0

Tot miercuri se va disputa şi partida Ţara Galilor - R.C.S. Nu ştiu ce rezultat ne-ar fi favorabil. Probabil un egal sau - de ce nu - chiar o victorie a ceho-slovacilor. Dar bătaia peştelui abia în octombrie-noiembrie va fi: România-Belgia (13 X), Ţara Galilor -Cipru (13 X), R.C.S. - Cipru (27 X), Ţara Galilor - România (17 XI) şi Belgia - R.C.S. (17. XI).

Din cauza infatuării Dinului - care a cedat ceho-slovacilor 3 puncte din 4 - acum suntem în situaţia de a candida 3 pe un loc. Deci, care pe care!

N.I.DOBRA

Clasamentul Diviziei Naţionale

1. Universitatea Craiova	4	4	0	0	13-3	8 (+4)
2. F.C. Farul Constanţa	4	3	1	0	7-1	7 (+3)
3. Steaua Bucureşti	4	3	1	0	6-0	7 (+3)
4. Progresul Bucureşti	4	3	0	1	5-2	6 (+2)
5. F.C. INTER SIBIU	4	2	1	1	3-2	5 (+1)
6. Oţelul Galaţi	4	2	0	2	5-3	4 (0)
7-8. „U“ Cluj Napoca	4	2	0	2	7-7	4 (0)
Gloria Bistriţa	4	2	0	2	4-4	4 (0)
9-10. F.C. Petrolul	4	1	2	1	3-3	4 (0)
F.C. Braşov	4	1	2	1	1-1	4 (0)
11. U.T.Arad	4	2	0	2	5-7	4 (0)
12. Sp. Studenţesc	4	1	1	2	4-6	3 (-1)
13-14. Dinamo Buc	4	1	1	2	2-5	3 (-1)
Dacia Brăila	4	1	1	2	1-4	3 (-1)
15. Rapid Bucureşti	4	1	0	3	3-5	2 (-2)
16. „Poli“ Timişoara	4	1	0	3	5-10	2 (-2)
17. Ceahlăul P.N.	4	1	0	3	2-8	2 (-2)
18. Electroputere	4	0	0	4	0-5	0 (-4)

Pe ultima coloană - „clasamentul adevărului“

Etapa viitoare: Dacia- Progresul; Dinamo - F.C. Petrolul, Electroputere-Oţelul, Ceahlăul - „U“ Cluj, U.T.A. - „Poli“, F.C. INTER - UNIV. CRAIOVA, Sp. Stud - Rapid, F.C. Braşov - F.C. Farul, Steaua - Gloria.

Fotbal, div A

F.C. Maramureş - Gaz metan 4-1 (4-0)

Băimărenii le-au şifonat golaverajul gaziştilor, reuşind 4 goluri în doar 28 de minute. Nu-i mai puţin adevărat că echipa medieşeană a jucat fără cinci titulari - Pustai, Biro, Popa, accidentaţi, Niia, bolnav, Handrea, la examene - cu Roşca şi Popescu incomplet refăcuţi după accidentele anterioare, cu Boar şi Lazăr evoluând mult sub valoarea şi experienţa lor.

Scorul a fost deschis în min. 2 când arbitrul Al. Mărginean (C. Turzii) a acordat lovitură de la 11 m pentru un fault comis de Lazăr în afara careului de 16 metri. A executat şi a înscris Sabou. În min. 7, Andrei trimite o diagonală de 40 m şi Frunză, nesupravegheat, ridică scorul la 2-0. În min. 18, Roşca respinge în faţă mingea, şutată de Sabou şi Oană înscrie nestingherit. În min. 27, oaspeţii ratează o mare ocazie: Popescu şutează în bară, apoi Someşan nu reuşeşte să introducă balonul în plasă. Pentru ca, un minut mai târziu, pe contraatac, Oană să majoreze scorul la 4-0.

După pauză jocul este mai echilibrat, medieşenii reuşind un gol prin Cenan (min. 56) şi ratând încă o mare ocazie în min. 83 când Popescu a trimis mingea în bară.

Cartonaşe galbene: Bumb, Sabou, respectiv Cenan. **Cartonaşe roşii:** Marec, min. 55, respectiv Neferoiu (min. 83).

F.C. Maramureş: Marec - Mic, Kemenes, Andrei, Bumb - Negrea (min. 55, Chebuţiu), Ungureanu, Sabou, Frunză (min. 67, Moţoc) - Oană, Dorobanţu.

Gaz metan: Roşca- Someşan, Boar, Negoiţă, Botezan, Jilăveanu - Cenan, Lazăr (min. 73, Neferoiu), Munteanu - Dumitrache (min. 39, Tudor), Popescu.

I. MEDIEŞEANU

CLASAMENT DIVIZIA A

Seria a II-a

CSM Reşiţa - Corvinul 3-0; ICIM Braşov - Gl. Reşiţa 1-1; CFR Cluj - Metrom Bv. 3-0; FC Maramureş - Gaz metan 4-1; F.C. Bihor - Met. Bocşa 6-1; Jiul Craiova - Tractorul 1-2; Unirea A. Iulia - Armătura 4-1; Jiul Petroşani - CFR Timiş 1-0; FC Drobeta - Phoenix B. Mare 1-0.

1. FC Maramureş	4	3	1	0	13-5	7 (+3)
2. Gloria Reşiţa	4	2	2	0	8-2	6 (+2)
3. Tractorul	4	3	0	1	6-3	6 (+2)
4. Unirea A. Iulia	4	2	1	1	7-4	5 (+1)
5. CSM Reşiţa	4	2	1	1	7-6	5 (+1)
6. GAZ METAN	4	2	1	1	7-6	5 (+1)
7. CFR Cluj	4	2	1	1	8-8	5 (+1)
8. FC Drobeta	4	2	1	1	4-3	5 (+1)
9. Jiul Petroşani	4	2	0	2	8-4	4 (0)
10. ICIM Braşov	4	1	2	1	5-4	4 (0)
11. FC Bihor	4	1	1	2	7-4	3 (-1)
12. CFR Timişoara	4	1	1	2	1-3	3 (-1)
13. Armătura	4	1	1	2	7-9	3 (-1)
14. Metrom Braşov	4	1	1	2	3-5	3 (-1)
15. Metalul Bocşa	4	1	1	2	2-13	3 (-1)
16. Jiul Craiova	4	1	0	3	5-8	2 (-2)
17. Phoenix B.M.	4	1	0	3	4-7	2 (-2)
18. Corvinul	4	0	1	3	3-11	1 (-3)

ETAPA VIITOARE: Armătura - FC Bihor; CFR Timişoara - Unirea; Phoenix - Jiul Petroşani; Corvinul - Metrom; Gaz metan - CSM Reşiţa; Tractorul - FC Maramureş; Metalul Bocşa - Jiul Craiova; ICIM - CFR Cluj; Gl. Reşiţa - FC Drobeta.

Baschet

A început numărătoarea inversă

La ora apariţiei acestor rânduri pregătirile baschetbaliştilor sibieni pentru întâlnirea, din cadrul „Cupei Korac“, cu echipa croată B.C. Slovanska Banka Osijek au intrat în faza...numărătorii inverse. Începând de la 1 septembrie, elevii antrenorului Mircea Vulc se află la Rîmnicu Vîlcea unde efectuează două antrenamente zilnic. Lotul este, în totalitate valid, o recidivă a unei mai vechi entorse a lui Claudiu Muntean, fiind din fericire rezolvată. În cadrul echipei domneşte o atmosferă de optimism ponderat şi răspundere, motivată de valoarea ridicată a baschetului croat dar şi de dorinţa jucătorilor şi a conducerii tehnice de a „călca cu dreptul“ în această a treia participare în cupele europene inter-cluburi. Oaspeţii sunt aşteptaţi să sosească în cursul zilei de marţi, partida urmând a se desfăşura miercuri, 8 septembrie, de la ora 18, în sala sporturilor din Rîmnicu Vîlcea.

Se cuvine să subliniem condiţiile bune de pregătire asigurate de sponsorul echipei SETTPPL Sibiu (fost IFET). Amintind de aceste facem şi o cuvenită rectificare. Dintr-o regretabilă greşeală, în numărul precedent al TRIBUNEI SPORTURILOR numele unităţii, cât şi al directorului au apărut eronat. Facem cuvenita rectificare menţionând că denumirea corectă a întreprinderii este cea din acest articol, iar numele domnului director general este Gheorghe Cismaru, căruia autorul acestor rânduri îi cere scuze şi îi rămâne dator, conform unui vechi obicei românesc, un porc şi un butoi cu vin. Acelaşi vinovat speră că domnul Cismaru - ţinând cont de preţurile actuale - va accepta o „livrare în rate“ cu un termen de graţie prelungit.

Să încheiem în notă optimistă şi să urăm echipierilor de la C.S.U. Forest Sibiu succes!

Octavian RUSU

Fotbal, Divizia C

Relee-Gloria „a dezertat“ din competiţie

*** Record - Şoimii Compa 3-2 (2-1)** Derbiul etapei, defăşurat în municipiul de pe Tîrnavă, a dat câştig de cauză tinerei formaţii medieşene Record, proaspăt promovată pe scena acestui eşalon divizionar. Ea a învins la limită, dar meritat - după o partidă de mare luptă, aprig disputată şi cu suficiente valenţe tehnice şi spectaculare - o parteneră de întrecere fără 4 titulari şi lipsită de şansă. Localnicii atacă din start, dar primele ocazii mai clare aparţin sibienilor, care în min. 4 şi 10 prin S. Tolciu şi I. Ciorogaru, ratează deschiderea scorului. În replică I. Sărăşan (min. 13) este faultat clar în suprafaţa de pedeapsă şi penaltiul, prompt acordat, este finalizat cu precizie de M. Părău. Peste 5 minute L. Serfozo, bine găsit, se infiltrează în careu şi egalează, şutând sec şi fără speranţă pentru portarul N. Bocăzar. Gazdele, mai insistente, reuşesc să se desprindă în min. 41, când o gravă neînţelegere între Călinescu şi Hila este prompt sancţionată de E. Bocăzar, care trimite nestingherit balonul, primit cadou, în plasa oaspeţilor. La reluare, după situaţiile bune irosite de A. Munteanu (min. 46 şi 75 de la 2 m), B. Forgacs (min. 48), R. Brumar (min. 49, 52 şi 57) D. Cucerzan (min. 63), foştii divizionari B reuşesc să egaleze din nou în min. 77, când excelenta centrare a lui Brumar este fructificată, cu o precisă lovitură de cap, de H. Hila. Urmează un şut violent al lui Tofănescu reţinut cu siguranţă de Călinescu. Şi când conturile păreau încheiate, pielarii reuşesc, în min. 87, golul victoriei: M. Goloşoiu lansează inteligent pe un culoar liber (de nimeni păzit) pe vicleanul M. Părău, care-l execută cu nonşalanţă pe Călinescu. Oaspeţii se aruncă în atac dar zarurile fuseseră deja aruncate. S-au remarcat: M. Părău, B. Forgacs, N. Ciobanu, A. Zsoldt, V. Jeler şi I. Sărăşan, de la medieşeni, S. Tolciu, V. Armenean, D. Maşca, N. Comănici, A. Munteanu şi R. Brumar (în pofida marilor ratări) de la învinşi. Prompt şi imparţial (micile inadvertenţe neinfluenţând calitatea jocului şi rezultatul), arbitrajul prestat de O. Bran, M. Niţescu şi V. Cican. *** Sparta - Carpaţi 4-0 (2-0)** Tinerii elevi ai antrenorului Moraru, spărgând gheaţa şi ghinionul ce i-a urmărit primele două etape, s-au detaşat cu uşurinţă de un adversar foarte departe de forma şi reuşitele trecutului sezon, graţie golurilor înscrise în ordine de: C. Hanc, D. Gaspar, V. Tănase şi K. Szoke. *** Mecanica - Geromed 1-1 (0-0)** Întrecere de foarte bună calitate la Mîrşa. Medieşenii au deschis primii scorul în min. 73, când F. Schuller a şutat senzaţional la vinclu de la 30 m. Gazdele restabilesc egalitatea în min. 84 datorită golului marcat de A. Vlad. *** Textila Mediaş - Unirea 1-1 (0-1)** Joc de bună factură în care ocnerii conducând ostilităţile au deschis scorul în min. 10 prin D. Flichiş. Medieşenii au punctat în min. 65 prin I. Săvuţ. *** Construcţii - Textila Cisnădie 1-0 (1-0).** Campionii ediţiei trecute au cedat, fără drept de apel, în faţa unei formaţii, care după ce a marcat prin D. Mareşiu (min. 39), a ratat alte câteva bune ocazii de a se desprinde. *** Carbomet - Vitrometan 0-0.** În ciuda scorului alb ambele echipe s-au bătut cu energie pentru cucerirea victoriei. *** Relee-Gloria** şi-a anunţat retragerea din campionat, neprezentându-se la partida de pe propriul teren.

V. MARA

LUNI, 6 septembrie

14.00 Actualităţi 14.15 Ora de muzică 15.00 Cursuri de limbi străine: italiană, rusă, franceză 15.45 O samă de cuvinte 16.00 Actualităţi 16.05 Album de vacanţă 16.35 Civilizaţie montană 17.05 Magazin în limba maghiară 18.35 Tezaur folcloric 19.00 ABC financiar-bancar 19.30 Desene animate 20.00 Actualităţi 20.35 Sport 20.50 Studioul economic 21.35 Teatru TV: IAŞII ÎN CARNAVAL 23.05 Actualităţi 23.20 Repriza a treia 24.00 Închiderea programului.

MARŢI, 7 septembrie

7.00 TVM * Telematinal 10.00 TVR Iaşi 11.00 TVR Cluj-Napoca 12.00 Mlaştinile Americii 12.25 Lumină din lumină 13.25 Ecran de vacanţă 14.00 Actualităţi 14.15 Ora de muzică 15.00 Album de vacanţă 16.00 Actualităţi 16.05 Convieţuiri-magazin 17.05 Dragostea şi legile ei 18.00 Cultura în lume 18.30 De la lume adunate 19.00 Ancheta TV 19.30 Desene animate 20.00 Actualităţi 20.35 Rosturi, rostiri 20.40 Sport 20.50 Film serial „Cealaltă faţă a Paradisului“ (Anglia, 1992) Ep. 1 21.50 Universul cunoaşterii 22.35 Farmecul muzicii 23.05 Actualităţi 23.20 Gaudeamus 24.00 Închiderea programului.

MIERCURI, 8 septembrie

7.00 TVM * Telematinal 10.00 TVR Iaşi 11.00 TVR Cluj-Napoca 12.00 Destinaţie: lumea. Documentar 13.00 Ecran de vacanţă 13.30 Desene animate 14.00 Actualităţi 14.15 Ora de muzică 15.00 Album de vacanţă 15.30 Cursuri de limbi străine * Germană 15.45 O samă de cuvinte 16.00 Actualităţi 16.05 Vârsta a treia 16.35 Panoramic muzical 17.00 Repere în civilizaţia bronzului 17.30 Arhive folclorice 18.00 Documentar artistic 18.30 Desene animate 18.55 Fotbal: Insulele Feroe - România 20.50 Actualităţi 21.25 Telecinemateca: „Cavalerul nisipurilor“ (SUA, 1965) 23.35 Actualităţi 23.45 Simpozion 0.30 Închiderea programului.

JOI, 9 septembrie

7.00 TVM * Telematinal 10.00 TVR Iaşi 11.00 TVR Cluj-Napoca 12.00 Film serial: „Maguy“ (Ep.11) 13.00 Ecran de vacanţă 13.35 Desene animate 14.00 Actualităţi 14.15 Ora de muzică 15.00 Album de vacanţă 15.45 Cursuri de limbi străine * Engleza 16.00 Actualităţi 16.05 Repere moldave 16.35 Repere transilvane 17.05 Magazin cinematografic 18.05 Tele-discul muzicii populare 18.30 Reflecţii rutiere 18.45 Avanpremieră TV 18.50 Baschet masculin: Universitatea Cluj - RTI Minsk 19.30 Desene animate 20.00 Actualităţi 20.35 Rosturi, rostiri 20.40 Sport 20.45 Film serial „Dallas“ Ep. 265 21.45 Memorialul durerii 23.15 Actualităţi 23.30 Itinerare spirituale 24.00 Închiderea programului.

VINERI, 10 septembrie

7.00 TVM * Telematinal 10.00 TVR Iaşi 11.00 TVR Cluj-Napoca 12.00 Înfruntând imposibilul 12.30 Descoperirea Planetei 13.00 Ecran de vacanţă 13.30 Desene animate 14.00 Actualităţi 14.15 Ora de muzică 15.00 Album de vacanţă 15.45 Amara '93 16.00 Actualităţi 16.05 S.O.S. NATURA! 16.35 Arte vizuale 17.05 Magazin în limba germană 18.05 PRO PATRIA 19.00 GONG! 19.30 Desene animate 20.00 Actualităţi 20.35 Sport 20.45 Film serial: „Pasărea Spin“ (Anglia-Australia, 1986) Ep. 3 21.40 Viaţa parlamentară 22.25 5 pentru un CEC 22.55 În amintirea noastră 23.20 Actualităţi 23.35 Film artistic: „Lovitura“ (SUA, 1972) 1.40 Jazz-Fan 2.25 Închiderea programului.

SÂMBĂTĂ, 11 septembrie

8.00 Bună dimineaţa de la...Cluj-Napoca 9.00 Actualităţi 9.10 ALA-BALA-PORTOCALA! 10.00 Film serial pentru copii: „Noile aventuri ale lui Black Beauty“ 10.30 Şahul dela A la Z 10.40 Documentar ştiinţific 11.10 Pompierii vă informează! 11.20 Avanpremieră TV 11.30 Hora la Berbeşti 12.00 Ora de muzică 13.00 Alfa şi Omega, VIVERE 14.00 TRANZIT TV - ORA 25 - * Ştiri * Desene animate * Atlas * Topul muzical european * Film serial: „Cascadorul“ * Sport * Secolul nostru * Mapamond * Film serial: „Povestiri cu final neaşteptat“ * Mari succese ale micului ecran 19.15 Teleenciclopedia 20.00 Actualităţi 20.30 Editorialul săptămânii 20.35 ORA 25 - TRANZIT TV * Film serial „ Maddie şi David“ (Ep. 7) * Selecţiuni din antologia umorului românesc * Ştiri 23.10 Film serial: „Midnight Caller“ Ep. 29 24.00 Sport-magazin 3.00 Închiderea programului.

DUMINICĂ, 12 septembrie

8.00 Bună dimineaţa! 9.00 Actualităţi 9.10 Poveşti de vacanţă 10.00 Film serial pentru copii: „Noile aventuri ale lui Black Beauty“ 10.30 Lumină din lumină 11.30 Viaţa satului 12.55 Flori de cântec românesc 13.20 Reflecţii rutiere 13.30 Învingătorul 14.00 Actualităţi 14.10 VIDEO-MAGAZIN * Dedicaţii muzicale * Desene animate * Vârsta de aur a Rock and Roll-ului * Să ne amintim de Fred Astaire * Telefotbal: Gascoigne * Ştiinţă şi imaginaţie * Telespectatorii în top * Teledivertisment 16.55 FOTBAL: Ceahlăul - „U“ Cluj 18.50 Poşta TV 19.00 Film serial: „Dallas“ Ep. 266 20.00 Actualităţi 20.30 Film artistic: „Cu ochii pe stele (Australia, 1990) 22.05 Duminica sportivă 22.20 VIP'93 23.45 Actualităţi 24.00 Nocturna de duminică.0,00 Închiderea programului.

BIBLIOTECA "ASTRA"

SÂMBĂTĂ, DUMNEZEU A FOST DOAR... OLTEAN!

LUNG ŞI BARELE AU ÎMPIEDICAT DEZASTRUL!

F.C. INTER - "U"Craiova 2-2 (0-1)

Vă propun, stimaţi iubitori ai fotbalului, să facem, pentru o clipă, abstracţie de scorul nedrept înscris pe tabelă şi să analizăm, să cântărim doar raportul de forţe din teren. El a fost net favorbail sibienilor, la toate capitolele. Deşi scurtcircuitat de noncombatul lui Maier, scos din teren în minutul 27 după ce, greşind copilăreşte, îi pusese de patru ori pe contraatac pe craioveni, de gafa lui Glăvan şi indecizia lui Ritli la primul gol al partidei, jocul interiştilor ne-a încântat pur şi simplu.

Mircea BIŢU

continuare în pagina 4

Clasamentul Diviziei Naţionale

1. Universitatea Craiova	5	4	1	0	15-5	9 (+5)
2. F.C. Farul Constanţa	5	4	1	0	8-1	9 (+5)
3. Steaua Bucureşti	4	3	1	0	6-0	7 (+3)
4. F.C. INTER SIBIU	5	2	2	1	5-4	6 (0)
5. Progresul Bucureşti	5	3	0	2	5-6	6 (+2)
6. U.T. Arad	5	3	0	2	6-7	6 (0)
7. Dacia Unirea Brăila	5	2	1	2	5-4	5 (–1)
8. „U" Cluj-Napoca	5	2	1	2	8-8	5 (+1)
9. Gloria Bistriţa	4	2	0	2	4-4	4 (0)
10. F.C. Petrolul	4	1	2	1	3-3	4 (0)
11. F.C. Braşov	5	1	2	2	1-2	4 (–2)
12. Rapid Bucureşti	5	2	0	3	4-5	4 (0)
13.Oţelul Galaţi	5	2	0	3	6-8	4 (0)
14.Sportul Studenţesc	5	1	1	3	4-7	3 (–3)
15. Dinamo Bucureşti	4	1	1	2	2-5	3 (–1)
16. Ceahlăul P. Neamţ	5	1	1	3	3-9	3 (–3)
17. Electroputere Craiova	5	1	0	4	5-6	2 (–4)
18. „Poli" Timişoara	5	1	0	4	5-11	2 (–2)

Pe ultima coloană - „clasamentul adevărului"

ETAPA VIITOARE (19.09.): „Poli" - F.C. Inter, „U" Cluj - UTA, F.C. Farul - Ceahlăul, „U" Craiova - Sp. Stud., Progresul - Dinamo, Rapid - Dacia, Petrolul - Electroputere, Oţelul - Steaua, Gloria - FC Braşov.

TRIBUNA sporturilor

SUPLIMENT SĂPTĂMÂNAL DE INFORMARE SPORTIVĂ AL COTIDIANULUI INDEPENDENT "TRIBUNA"

Anul III, nr. 181 | 13.09.1993 - 19.09.1993 | 4 pagini, 50 lei

Sportivii sibieni - de şase ori pe podiumul de premiere

LA NAŢIONALELE DE ATLETISM ALE ROMÂNIEI

Stadionul Naţional din Capitală a găzduit timp de două zile ultima confruntare atletică oficială din acest an - finalele Campionatelor naţionale de atletism pentru seniori şi tineret. Judeţul nostru a fost reprezentat de atleţii celor două secţii: C.S.M. şi A.S.A. Sibiu. Deşi datorită lipsei de mijloace financiare aceste secţii s-au prezentat doar cu 5 sportivi (3 de la C.S.M şi 2 de la A.S.A.), totuşi aceştia au reuşit să cucerească 2 medalii de aur, 2 de argint şi tot atâtea de bronz. Astfel în proba de aruncare a suliţei Claudia Isailă a cucerit medalia de aur la tineret şi pe cea de argint la senioare. Colega sa de club Elena Hila s-a situat pe locul I în proba de aruncare a greutăţii la tineret şi pe locul IV la senioare, iar Alin Larion s-a clasat pe locul III în proba de 110 m garduri - tineret. Cei doi reprezentanţi ai secţiei A.S.A. - Iacob Costea s-a clasat pe locul III în proba de 10.000 m plat - seniori, iar Francisc Saroşi pe poziţia a II-a, însă la tineret.

I. ILIE

Navomodelism

Argint şi bronz la C.M. pentru sportivii de la Voinţa Sibiu

În perioada 28 august - 4 septembrie s-a desfăşurat în localitatea Jablonec (Cehia) Campionatul Mondial de navomodele-machete. La întreceri au fost prezenţi şi doi sportivi de la Voinţa Sibiu Marius Cheşeu şi Dumitru Cosmin care s-au întors în ţară cu medaliile de argint şi bronz. Astfel Marius Cheşeu a primit pentru macheta distrugătorului „Sullivans" (clasa C 4 1 : 250) medalia de argint. Dumitru Cosmin a cucerit medalia de bronz pentru macheta distrugătorului „Wicher" (C 2, 1:150). I.ILIE

ULTIMA ORĂ

*** Selecţionata feminină de fotbal a României a bătut-o cu 2-1 pe cea a Ungariei, într-un meci amical desfăşurat la Medgyeshaza, reuşind să spele ruşinea băieţilor care nu se pot lăuda cu asemenea performanţă. La noi, tot femeile sunt baza! * Miercuri vor avea loc partidele tur din prima etapă a cupelor europene la fotbal. Trei dintre reprezentantele noastre vor juca acasă - miercuri 15 IX: Gloria Bistriţa - Branik Maribor (ora 16,30); Steaua - Croaţia Zagreb (ora 20); Universitatea Craiova - Havnar Boltfelag (Feroe), ora 17; joi, 16 IX: Dinamo - Cagliari (ora 20,30). În privinţa Rapidului, acesta joacă în Italia şi-i plâng de milă de pe-acum. * "Nu s-a mai pomenit ca un antrenor să înceapă pregătirea pentru o competiţie mondială şi să fie destituit două luni mai târziu, fără înfrângere! Permanent am fost şicanat". (Declaraţia aparţine lui Lucian Rîşniţă, antrenorul principal al reprezentativei de handbal feminin). La noi orice este posibil. * Valuri mari a produs hotărârea UEFA de a o exclude pe Olympique Marseille, deţinătoarea trofeului, din ediţia actuală a Cupei Campionilor Europeni ca urmare a scandalului de corupţie izbucnit în Franţa. Să vedem ce va mai fi! * Abia au început campionatele noastre de fotbal şi s-au şi tăiat câteva capete de antrenori: Tilihoi (Electroputere), Chimiuc (Poli Timişoara), Ghiţă (Autobuzul). În locul acestuia din urmă, la divizionara A bucureşteană au fost numiţi Ion Pop şi Marin Stelian (zis Râie), care au schimbat... rapidul cu autobuzul, sperând să (le) meargă mai bine. * Chemat în faţa Comisiei pentru fotbal fiindcă a**

continuare în pagina 4

(n.i.d.)

MINUTUL 91

O etapă făcută varză

Cei de la cârma federaţiei - care, de ani buni, macină făina orbilor şi-o duc numai într-un chiolhan şi-o excursie de... studii, pe banii adunaţi din sudoarea fotbaliştilor vânduţi în cele patru vânturi - au promis să nu mai amâne etape sau meciuri, dar, ca de obicei, nu s-au ţinut de vorbă. După ce au întrerupt, fără rost, campionatul, pentru ţurca din Feroe. cu o adunătură de pescari şi crescători de oi, iată că Mircea Sandu şi gaşca lui au făcut varză etapa a cincea, din care s-au disputat, sâmbătă, şase, duminică, unul, două - Dinamo-Petrolul şi Steaua-Gloria - fiind amânate, urmând a avea loc în ziua Sf. Clement şi Sf. Petru al Alexandriei.

La aşa conducere, aşa fotbal sau, dacă vreţi s-o luăm invers, fotbalul nostru are conducătorii pe care-i merită.

* Ceahlăul - „ U" Cluj 1 – 1 (0 – 0). Au înscris Marius Popescu (min. 52), Ovidiu Mare (min. 84)

Partidă disputată pe ploaie, fără valenţe tehnice sau spectaculare deosebite. Parcă e mai bine „la pace".

continuare în pagina 4

(n.i.d.)

Fotbal, Divizia A

Medieşenii au terminat...benzina?

Gaz metan - CSM Reşiţa 1-2 (0-1)

După severa înfrângere de la Baia Mare, din etapa precedentă, iată că medieşenii nu au reuşit să câştige nici pe teren propriu, ce-i drept, în faţa unei echipe care n-a uitat „deliciile" Diviziei Naţionale. Echipa gazdă a evoluat sub aşteptările suporterilor, absenţa lui Pustai din compartimentul ofensiv dovedindu-se hotărâtoare. Nu-i mai puţin adevărat că gaziştii au fost urmăriţi de ghinion ratând câteva ocazii cât roata carului în min. 3 - Someşan reia cu capul, din poziţie bună, pe lângă poartă; în min. 6 - Cenan, bine angajat de Munteanu, şutează exact unde se afla Boşca, portarul reşiţean respingând în corner,; min. 52 - Handrea trage razant cu bara; min. 56 - Popescu se încurcă în minge în situaţie singur cu portarul; în min. 83 - Jilăveanu reia din vole peste bară...

Oaspeţii au folosit cu eficienţă arma contraatacului, vitezistul Szijj marcând ambele goluri, în min. 20 şi 73, pe fondul neatenţiei defensivei medieşene. Punctul gazdelor a fost reuşit de Niia, în min. 77, care a reluat cu capul mingea centrată perfect de Cenan.

Raport de cornere 10-3.

A arbitrat corect Val Ioniţă (Bucureşti).

Gaz metan: Roşca - Someşan, Negoiţă, Botezan, Nistor - Handrea, Munteanu (60, Dumitrache), Lazăr (46, Jilăveanu), Niia - Popescu, Cenan.

CSM: Boşca - Mărgineanţu, Lupu, Panescu, Stroia (88, Cepoi) - Sandu, Szijj, Găldeanu, Petrescu (72, Boltaşiu) - Ianu, Marinescu.

În etapa următoare, Gaz metan joacă, la Tg. Secuiesc, cu Metrom, echipa braşoveană având terenul suspendat, prilej excelent pentru medieşeni de a recupera din punctele cedate acasă.

I. MEDIEŞEANU

„Cupa Korac" la baschet

Câteva marginalii

* Primul contact cu lotul baschetbaliştilor croaţi a produs, oarecum, nedumerire. Nici un nume cunoscut, foarte mulţi tineri. Se părea că meciul nu ar fi chiar aşa de dificil. Dar "noul val" din baschetul croat a ţinut să infirme această impresie. BC Slavonska Banka Osijek a practicat un joc modern, agresiv şi dinamic, eficace. Conducătorii clubului îşi pun mari speranţe în această echipă şi pe bună dreptate. * Am văzut un conducător de joc complet, clarvăzător, rapid, cu o deosebită capacitate de ordonare a jocului. Deşi are numai 1,78 m înălţime, Voledek este şi un excelent realizator, el înscriind 21 de puncte. Are o deosebită uşurinţă în manevrarea balonului şi o atenţie distributivă dublată de o viteză de reacţie de excepţie. * Clubul de baschet Slavonska Banka Osijek, care îşi desfăşoară activitatea într-un oraş de talia Sibiului are, în afara multor echipe de copii, 5 team-uri înscrise în competiţii oficiale: juniori II, juniori I, cadeţi, seniori B şi seniori A. * În intenţia conducerii clubului croat se află achiziţionarea unui jucător american, pentru întărirea echipei. Cu toată situaţia grea din ţară, patronul echipei, Banka Osijek, îşi poate permite aşa ceva. * În pofida bunelor condiţii de pregătire de care au beneficiat, lipsa meciurilor de pregătire şi-a pus amprenta pe prestaţia echipei noastre. Jocul ei a fost neconcludent. Avem totuşi certitudinea că partida de la Zagreb poate fi mai echilibrată. * Am întâlnit la Râmnicu Vîlcea o veritabilă atmosferă de sport, începând de la sală, continuând cu forurile conducătoare în domeniu şi terminând cu personalul hotelului şi restaurantului. Tuturor, se cade să le mulţumim şi pe această cale. * La ora când citiţi aceste rânduri echipierii de la C.S.U. Forest se află în drum spre Zagreb unde urmează să susţină miercuri seara, în sala Cibona partida retur cu B.C. Slovanska Banka Osijek. O cronică amplă a partidei vă va fi oferită de trimisul nostru special la această partidă, în TRIBUNA SPORTURILOR de luni, 20 septembrie.

Octavian RUSU

TINERI RUGBIŞTI SIBIENI ÎN LITUANIA

După peste 1900 km parcurşi în două nopţi şi două zile (s-a plecat din Sibiu marţi, 24.09.93 seara, la ora 20), tranzitând Ucraina şi Belorus, modernul autocar ISECO SRL Sibiu, a debarcat joi, 26.09.93, ora 22, delegaţia tinerilor rugbişti ai CSS ŞOIMII Sibiu la hotelul SALDUVE din oraşul Siauliei - Lituania.

Peste exact 36 ore de la sosire - ore de odihnă binemeritate şi o plimbare în oraş, a început turneul de rugby al ţărilor baltice la care au mai participat pe lângă echipa noastră, formaţiile: ORKAN-SOCHOCZAW - POLONIA, RAF - RIGA - Letonia şi două echipe ale ţării gazde: KLEVAS - Panevezys şi ZALGIRIS - Siauliai - gazdă şi organizatoare a turneului.

Jucând primul meci cu echipa ZALGIRIS, meci pe care la pierdut, echipa noastră a câştigat următoarele meciuri şi s-a clasat în final pe locul 2 după echipa organizatoare.

Profesorul Emil Sîrbu a avut la dispoziţie următorul lot de jucători: COSMA S., LASCU D., STOIA B., IGNAT D., CUCU D., RADU D., SURDU A., CRISTEA A., GIJULETE C., PROHOR R., UNGUREANU A., BENA I., DESPA D., NECHITA C., APOLZAN A., DINICĂ G., STOICA H., HERLEA M., MORDASAN N., PACULEA V., FIERARU B., MUNTEANU A. - conducător **Virgil Stoica**.

Turneul desfăşurat pe parcursul a două zile 28-29 august 93 a oferit tinerilor rugbişti posibilitatea de a lega noi prietenii, de a schimba păreri despre nobilul sport. Totodată a fost făcută o invitaţie celor din Sauliei de a participa la Sibiu, în perioada 23-28 septembrie, la un turneu organizat de CSS Şoimii Sibiu.

Ospitalierele noastre gazde ne-au oferit o excursie la "Muntele Crucilor" - un monument al creştinătăţii unic în lume şi la Marea Baltică, unde din cauza celor doar 9 grade Celsius ne-am udat doar picioarele.

Întreaga delegaţie mulţumeşte şi pe această cale Inspectoratului Şcolar Judeţean Sibiu, domnului director al CSS Şoimii Sibiu - Ioan Stanciu şi celor care au fost receptivi la apelul făcut şi au răspuns, după posibilităţi, sponsorizând acest turneu. Aceste societăţi sunt: SC SHAHBA TRD, SC DIVERTIS SRL Sibiu, SC MONDEX SA Sibiu şi SC IFET SA Sibiu. Nu în ultimul rând mulţumim d-lui Emilian Pătru patronul firmei SC CIBINIUM H & P SRL care a asigurat întreg transportul. Autocarul pus la dispoziţie de domnia sa este primul autocar turistic produs în ţară la Tg. Mureş de un colectiv al secţiei prototipuri de la IRA Tg.Mureş. Acest "ISECO - KO" a fost pentru întreaga delegaţie cale de 4000 km casa noastră iar gazde, cei doi şoferi, mecanici, electricieni auto Lorincz şi Balasz.

Mulţumim încă o dată celor care au sprijinit participarea echipei CSS Şoimii la acest turneu şi aşa cum am menţionat mai sus, aşteptăm vizita formaţiei Zalgiris.

Puiu S.

Fotbal pe... cuvânt

După partida FC Inter - Progresul "cunoscutul" Ilie Dobre declară: Victorie fără strălucire, dar meritată în faţa unui "Progres" care s-a dovedit în regres! Noua "stea" de pe malul Cibinului, Radu Niculescu nu a prea sclipit, ratând exasperant, în primele 45 de minute, răzbunându-se după pauză... (Sportul românesc nr. 594). Nicolae Stanciu (de la acelaşi cotidian nr. 593) "Meciul a scos în evidenţă din nou şi pe Radu Niculescu, capabil să depăşească momentul psihologic al penaltyului netransformat şi să revină impetuos în prim-planul ofensivei locale. Deşi bine... colorat de arbitrul C. Sorescu (9 cartonaşe galbene şi 1 roşu) meciul nu a evidenţiat duritări cum s-ar crede, ci doar abateri individuale de la regulament". Şerban Ionescu (Gazeta sporturilor nr. 1093) "Partidă jucată cu mare ambiţie de gazde care şi-au depăşit net adversarii". Titlul materialului: Niculescu "nr. 1" Acelaşi Şerban Ionescu (Gazeta sporturilor nr. 1094): Jucătorul meciului - Niculescu. Tânărul echipier al Interului a tras realmente echipa după el, fiind un pericol permanent pentru apărarea bucureşteană. Blid (în acelaşi ziar) Am făcut un joc mai slab. Inter a dominat majoritatea timpului. Ei şi-au dorit mai mult victoria. A fost, totuşi, un joc cam dur. Îi felicit şi eu pe foştii mei coechipieri". Jackie Ionescu: "Ce să zic? A fost un adevărat măcel! De ce ar fi jucat aşa dur sibienii?" (în acelaşi ziar). Jackie Ionescu (Tribuna sporturilor nr. 179): "Fotbal corridă. Isteria banilor, goana după puncte, după un loc cât mai sus în clasament duc la această surescitare inexplicabilă".

Eu ca simplu cititor pe cine să cred?

O etapă punctată de surprize

* Hapomex - Romanofir 4-7 (2-2) Ploaie cu goluri pe terenul din Ruşi unde gazdele - de la o etapă la alta, mai aproape de exigenţele acestui eşalon - au opus o dârză rezistenţă textiliştilor din Tălmaciu, care, mult mai rutinaţi şi cu I. Fiţea în zi de excepţie au învins, la un scor de handbal, o echipă mai puţin tehnică dar extrem de ambiţioasă. Au marcat: F.Fiţea (min. 21, 66, 69), C. Ciorogaru (min. 44, 89, şi D. Iancu (min. 49 şi 65) pentru oaspeţi, C.Popa (min. 39, 43, A. Stîngu (min.46) şi L. Şerb (min. 73 din lovitură de la 11 m). * Gloria - Dacia Avântul 3-2 (1-1) La Nocrich după o repriză echilibrată localnicii, mai insistenţi în fazele de atac, şi au trecut în cont prima lor victorie în actualul campionat, graţie golurilor realizate de D. Lazăr (min.32), I. Adam (min.70) şi L. Banea (min.71). Pentru echipa din Dîrlos au punctat L. Medeşan (min.41) şi P. Dodo (min.85). * Silva - Fl.Roşie Cîrţa 1-1 (1-1) Partidă spectaculoasă şi de bună calitate la Sălişte, terminată cu un just rezultat de egalitate ca urmare a golurilor înscrise de Mihai Mînzat (min 30) respectiv C.Korpanoi. * Spicul - Cedonia 2-0 (1-0)

Campionatul judeţean de fotbal

Surprinzătoare, dar întrutotul meritată victorie a formaţiei din Şeica Mare, în dauna unui unsprezece sibian lipsit de vlagă, care a ratat nepermis de multe situaţii. Autorii golurilor: C. Orlandia (min.35) şi I. Rotar (min.46). * Cibinul - Progresul 1-0 (1-0) După o întrecere echilibrată şi dârz disputată echipa din Cristian, cotată cu şansa a doua - infirmând pronosticurile - s-a impus de justeţe, în faţa eternei ei rivale, datorită golului reuşit de H. Haiduc. * Recolta - Sticla 0-0. La Alma după o întâlnire echilibrată cele două combatante au terminat cu un scor alb.

Judeţ II. * Visa Nicol Agîrbiciu - Avîntul Alţîna 1-1 (0-1) au marcat E. Jurcan, respectiv I. Tecoanţă. * Viitorul Rusciori - Carpaţi 2-2 (1-0) Autorii golurilor: A. Neagoe (min.44 şi 55); I. Bălăşan (min.60) şi M. Adam (min.85). * Recolta Vurpăr - Gloria Loamneş 3-2 (1-2) Realizatori: I.Neagu, C. Popa, C. Coldea pentru gazde şi I. Nemeş (2) pentru învinşi. * Flacăra Şura Mare - Bucegi Veştem 4-2 (1-2) Au înscris: N. Caşolţan (2), G. Morar (autogol) şi N. Sîrbu, respectiv C. Blegu (2). * Sevişul Şelimbăr - Unirea Miercurea 1-4 (0-3) Au punctat: D. Străuţiu (2) şi A. Rău (2) pentru mercureni, V. Bacău pentru învinşi.

V.M.

TAEKWON-DO

W.T.F - FULL CONTACT I.T.F. - SEMI CONTACT

CURS DE INIŢIERE IN ARTE MARŢIALE PENTRU COPII, TINERI SI ADULTI.

LIC. IND. NR. 6, str. OITUZ

SALA DE SPORT

LUNI / MIERCURI 19 - 21

SIMBATA 14 - 16

"Taekwondo este similar celorlalte Arte Marţiale în substanţă, în semnificaţia lor. Dar cred că posedă ceva în plus, din acel ceva care-i face pe oameni mai fericiţi împreună. Taekwondo utilizează fiecare parte a corpului, de la degetele picioarelor până la ultimul fir de păr. Veterani ai Artelor Marţiale afirmă că Taekwondo este foarte dinamic şi caloriile se consumă mult mai rapid decât în celelalte stiluri. Există tehnici care nu se găsesc în celelalte Arte Marţiale, şi nu pot să spun dacă sunt, sau nu, mai bune. Mulţi practicanţi ai Artelor Marţiale, nesatisfăcuţi în stilurile lor, au găsit ce căutau în Taekwondo.

În Taekwondo ca şi în celelalte Arte Marţiale, scopul este de a-ţi construi un psihic şi un corp puternic. Oamenii au o concepţie greşită crezând că Artele Marţiale sunt arte de luptă. De fapt sunt şi nu sunt! Spunem luptă, dar învăţăm să luptăm pentru a nu mai avea nevoie de luptă, nu pentru ca oamenii să-şi folosească forţa fizică. În Taekwondo ca şi în celelalalte Arte Marţiale, prin antrenamentul fizic şi printr-o muncă îndelungată poţi realmente să-ţi programezi sau să-ţi modelezi mintea pentru a deveni persoana care vrei să devii, persoana care ţi-ai propus-o ca ideal şi asta înseamnă a fi învingător în viaţă.

Taekwondo se adresează tuturor categoriilor sociale indiferent de religie, ideologie, culoare, vârstă şi sex. Fiecare practicant al Artelor Marţiale în luptă devine mai înţelegător cu celălalt, decât înainte.

EU, PERSONAL, CRED ASTA."

CHOI JUNG HWA
7 DAN I TF

EUROSPORT

Luni, 13 septembrie

9.30 Aerobic 10.00 Golf 12.00 Motociclism 13.00 Automobilism 14.00 Mag. sporturilor cu motor 15.00 Hochei pe gheaţă 17.00 Automobilism 18.00 Motociclism 20.00 Eurofun 20.30 Ştiri sportive 1 21.00 Automobilism 22.00 Automobilism 23.00 Box 0.00 Fotbal 1.00 Golf-magazin 2.00 Ştiri sportive 2.

Marţi, 14 septembrie

9.30 Aerobic 10.00 Golf 12.00 Sporturi cu vele 13.00 Automobilism 14.00 Fotbal 15.00 Hochei pe gheaţă 17.00 Automobilism 18.00 Mag. sporturilor cu vele 19.00 Fotbal 20.00 Eurofun 20.30 Ştiri sportive 1 23.00 Box 0.00 Biliard.

Miercuri, 15 septembrie

9.30 Aerobic 10.00 Atletism 11.00 Atletism 12.00 Mag. sporturilor cu vele 13.00 Fotbal 14.00 Automobilism 15.00 Fotbal american 17.00 Triatlon 18.00 Ciclism 20.00 Automobilism 20.30 Ştiri sportive 1 21.00 Bowling 22.00 Mag. sporturilor cu motor 23.00 Automobilism 0.00 Fotbal.

Joi, 16 septembrie

9.30 Aerobic 10.00 Golf-magazin 11.00 Triatlon 12.00 Mag. sporturilor cu motor 13.00 Automobilism 14.00 Fotbal 16.00 Biliard 18.00 Echitaţie 19.00 Ciclism montan 20.00 Atletism 20.30 Ştiri sportive 1 21.00 Pistol viteză 22.00 Wrestling CM 23.00 Fotbal 0.30 Tenis-magazin 1.00 Biliard 2.00 Ştiri sportive 2.

Vineri, 17 septembrie

9.30 Aerobic 10.00 Echitaţie 11.00 Ciclism montan 12.00 Eurofun 12.30 Atletism 13.00 Fotbal 14.30 Tenis 15.00 Bowling 16.00 Golf 18.00 Fotbal 20.00 Magazinul motocicliştilor 20.30 Ştiri sportive 1 21.00 Mag. sporturilor cu motor 22.00 Lupte greco-romane 23.00 Box 0.30 Fotbal american 1.00 Golf 2.30 Ştiri sportive 2.

Sâmbătă, 18 septembrie

9.30 Aerobic 10.00 Mag. sporturilor cu motor 11.00 Magazinul motocicliştilor 11.30 Automobilism 12.00 Sporturi cu vele 13.00 Box-magazin 14.00 Biliard 16.00 Golf 18.00 Handbal 21.00 Biliard 23.00 Box 1.00 Golf.

Duminică, 19 septembrie

9.30 Aerobic 10.00 Golf 12.00 Handbal 13.00 Box 14.00 Ciclism montan 16.00 Golf 18.00 Volei 20.00 Automobilism 22.00 Automobilism 23.00 Handbal 0.00 Lupte greco-romane 1.00 Golf.

Luni, 13 septembrie

14.00 Actualităţi 14.15 Ora de muzică 14.50 Armonii instrumentale 15.00 Cursuri de limbi străine 15.45 O samă de cuvinte 16.00 Actualităţi 16.05 Magazin TV pentru elevi, profesori şi părinţi 16.35 Bursa cerealelor 17.05 Magazin în limba maghiară 18.35 Tezaur folcloric 19.00 ABC capital privat 19.30 Desene animate 20.00 Actualităţi 20.35 Sport 20.45 Studioul economic 21.30 Teatru liric. "Luisa Miller" de Giuseppe Verdi 0.05 Actualităţi 0.20 Romanian Tennis Open 0.50 Închiderea programului.

Marţi, 14 septembrie

7.00 TVM * Telematinal 10.00 Înălţare a Sfintei Cruci 11.00 TVR Cluj-Napoca 12.00 Lumină din lumină 13.00 Călătorie prin America 13.30 Desene animate 14.00 Actualităţi 14.15 Ora de muzică 15.00 Magazin TV pentru elevi, profesori şi părinţi 16.00 Actualităţi 16.05 Convieţuiri magazin 17.05 Dragostea şi legile ei 18.00 Cabinet juridic 16.30 De la lume adunate... 19.00 În obiectiv 19.30 Desene animate 20.00 Actualităţi 20.35 Rosturi, rostiri 20.40 Sport 20.45 Film serial."Cealaltă faţă a Paradisului" (Anglia, 1992) Ep.2. 21.50 Unviersul cunoaşterii 22.35 Meridianele dansului 23.05 Actualităţi 23.20 Liceenii în alertă! 0.10 Romanian Tennis 0.40 Închiderea programului.

Miercuri, 15 septembrie

7.00 TVM * Telematinal 10.00 TVR Iaşi 11.00 TVR Cluj-Napoca 12.00 Palete: "Sfânta Ana, Fecioara şi pruncul Iisus"- capodoperă de Leonardo Da Vinci 12.30 Film serial. MAGUY 13.30 Desene animate 14.00 Actualităţi 14.15 Ora de muzică 15.00 Magazin TV pentru elevi, profesori şi părinţi 15.45 O samă de cuvinte 16.00 Actualităţi 16.15 Costa Rica 16.25 FOTBAL 19.00 Începe un nou an şcolar! 19.30 Actualităţi 20.00 Fotbal: Steaua-Croaţia Zagreb 21.50 Telecinemateca "Un tramvai numit dorinţă" (SUA, 1951) 24.00 Actualităţi 0.15 Romanian Tennis 0.45 Închiderea programului.

Joi, 16 septembrie

7.00 TVM * Telematinal 10.00 TVR Iaşi 11.00 TVR Cluj-Napoca 12.00 Ora de muzică 12.45 Desene animate 13.00 Romanian Tennis 15.00 Magazin TV pentru elevi, profesori şi părinţi 15.45 Cursuri de limbi străine 16.00 Actualităţi 16.05 Repere Moldave 16.35 Repere transilvane 17.05 Magazin cinematografic 18.05 Povestea vorbei 18.35 Tele-discul muzicii populare 19.00 Reporter'93 19.30 Desene animate 20.00 Actualităţi 20.30 Fotbal: Dinamo-Cagliari 22.20 Film serial. DALLAS Ep.267 23.20 Actualităţi 23.35 Reflecţii rutiere 23.50 Romanian Tennis 0.20 Închiderea programului.

Vineri, 17 septembrie

7.00 TVM * Telematinal 10.00 TVR Iaşi 11.00 TVR Cluj-Napoca 12.00 Descoperirea Planetei 12.30 Desene animate 13.00 Romanian Tennis 15.00 Ora de muzică 16.00 Actualităţi 16.05 Cheia succesului 16.35 Arte vizuale 17.05 Magazin în limba germană 18.05 Pro Patria 19.00 Cultura în lume 19.30 Desene animate 20.00 Actualităţi 20.35 Sport 20.45 Film serial. "Pasărea Spin" (Anglia, Australia, 1986) 21.40 Viaţa parlamentară 22.10 5 pentru un CEC 22.40 GONG! 23.10 Actualităţi 23.25 Film artistic. "Poliţist şi detectiv" (SUA, 1984) 1.05 Romanian Tennis 2.05 Închiderea programului.

Sâmbătă, 18 septembrie

8.00 Bună dimineaţa...de la Chişinău! 9.00 Actualităţi 9.10 Şapte note fermecate 10.00 Film serial pentru copii. Noile aventuri ale lui Black Beauty 10.30 Şahul de la A la Z 10.40 Documentar ştiinţific 11.10 Pompierii vă informează 11.20 Avanpremiera TV 12.00 Ora de muzică 13.00 Romanian Tennis 16.00 Tranzit-TV. ORA 25 * Ştiri * Atlas * Topul muzical european * Film documentar * Mapamond 19.15 Teleenciclopedia 20.00 Actualităţi 20.35 Editorialul săptămânii 20.40 Ora 25 - Tranzit TV * Film serial "Cascadorul" * De la Noe pân'la Stroe 22.50 Film serial: "Midnight Caller. ep. 30 23.50 Romanian Tennis 0.20 Harry Belafonte 1.35 Închiderea programului.

Duminică, 19 septembrie

8.00 Bună dimineaţa...la tenis! 9.00 Actualităţi 9.10 Poveşti de vacanţă. Abracadabra! 10.00 Film serial pentru copii "Aventurile lui Black Beauty" Ep. 14 10.30 Lumină din lumină 11.30 Viaţa satului 12.55 Recital Laura Lavric şi Liliana Vasilică 13.20 Reflecţii rutiere 13.30 Actualităţi 13.40 Poşta TV 13.50 VIDEO-MAGAZIN * Turnul Babel * Top nostalgic cu Nana Mouskouri şi Johnny Mathis * Finala Turneului Romanian Tennis (ora 15.00) * Desene animate * Un zâmbet pentru vârsta a treia * Şlagăre în top * Incredibil dar adevărat * Flash-star 16.35 Film serial S.F. Star Treck: Generaţia următoare (SUA, 1987) 17.30 Cântecele Iancului 18.30 Convorbiri de duminică 19.00 Film serial DALLAS Ep. 168 20.00 Actualităţi 20.30 Film artistic. "Moartea are reputaţie proastă" (Anglia, 1990) 22.10 Duminica sportivă 22.35 Vedete în recital 23.10 Actualităţi 23.25 Nocturna de duminică 1.00 Închiderea programului.

MAPAMOND SPORT

Argentinianca Gabriela Sabatini este, probabil, cea mai atrăgătoare dintre marile tenismene ale lumii. Aşa se şi explică, de altfel, puzderia de admiratori care-i dau târcoale atât pe terenurile de tenis, cât şi în afara lor.

În imagine a fost surprinsă, la New York, în compania cântăreţului Michael Bolton.

Partide cu... cântec

Suntem la începutul verii anului 1968. Italia a fost desemnată să găzduiască turneul final al Campionatului European de fotbal, de fapt semifinalele şi finalele. În semifinale erau programate partidele Anglia-Iugoslavia şi Italia-URSS. În prima, tânăra reprezentativă iugoslavă, antrenată de Rajko Mitic, produce o mare surpriză învingând pe campioana mondială en titre. Chibiţii italieni au răsuflat uşuraţi, pentru că vedeau echipa lor ajungând mai uşor la titlul continental, formaţia lui Mitic fiind - în planurile lor o pradă mai uşoară decât "maşina de fotbal" a lui Alf Ramsey.

Dar, până atunci mai era de trecut "hopul" sovietic care - lucru curios - nu îngrijora pe nimeni, întâlnirea fiind tratată ca o simplă formalitate.

După 90 de minute însă, scorul era... 0-0! Urmează prelungirile, dar tabela de marcaj rămâne nemodificată. Tribunele au amuţit, împietrite fiindcă urma tragerea la sorţi care putea scoate Italia din competiţie...

Echipele, obosite, s-au retras la vestiare. Pe coridor au rămas doar antrenorii şi căpitanii celor două echipe, în aşteptarea delegatului FIFA, spaniolul Pajol, care trebuia să hotărască procedura. Dar spaniolul întârzie. Emoţiile cresc. Antrenorul Kacialin şi Şesternev, pe de o parte, Valcareggi şi Facchetti, pe de alta, rezistau cu greu asalturilor gazetarilor şi fotoreporterilor. Şesternev şi Facchetti, epuizaţi de efort, abia aşteaptă să se încheie totul, să facă un duş şi să se odihnească. Cât despre cei doi antrenori, calvarul era abia la început.

În vestiarul celor trei arbitri - ungurul Zsolt, vest-germanul Tschenscher şi olandezul van Ravens - nu se aude decât fâşâitul monoton al duşului.

În sfârşit, apare Pajol care, fără să spună nimănui, alesese ca loc al tragerii la sorţi tocmai vestiarul arbitrilor. Intră calm, dă afară fotoreporterii, îi cheamă pe cei patru de pe hol şi-l invită pe Artemio Franchi, pe atunci preşedintele Federaţiei Italiene de Fotbal, pentru a asista la "ceremonial".

Afară, zecile de mii de chibiţi scandează fără întrerupere: "I-ta-lia!" de parcă asta ar ajuta la ceva. Înăuntru, nouă bărbaţi au făcut cerc. E o căldură sufocantă. Unul dintre arbitri deschide un geam. Pujol se scotoceşte în buzunare în căutarea unei monezi. Scoate o pesetă. Kacialin o priveşte lung. Spaniolul o vâră la loc şi scoate o monedă de o jumătate de dolar. Kacialin strâmbă din nou din nas, bagă mâna în buzunar şi scoate o jumătate de rublă. De data asta, Franchi este cel care face nazuri! Ce-i de făcut? Dintr-un colţ, arbitrul van Ravens se apropie cu un gulden. Toţi se luminează la faţă: aceasta-i soluţia! Cu moneda în mână Pujol se îndreaptă spre Kacialin, dar acesta pare în pragul apoplexiei. Se întoarce spre Franchi, însă acesta este palid ca un mort şi-i tremură buza de jos. Pujol se uită la Şesternev dar acesta face senin că nu-l interesează. Ultimul la rând este Facchetti "Fundaşul de fier" al lui Inter şi al reprezentativei italiene este mai stăpân pe sine. Pujol îi arată moneda şi-l întreabă: "Banul? Facchetti zice: "Nu, noi suntem stema!"

Pujol aruncă moneda în aer. Ea se învârteşte de câteva ori în aer, cade pe mozaicul de jos şi începe să se rostogolească. Şi se rostogoleşte până... sub grătarul de lemn de la duşuri! Emoţiile continuă, noroc că arbitrul olandez mai are un gulden în buzunar. O nouă aruncare a monedei în aer şi iese Italia! Unii sunt în extaz, alţii, în pragul disperării.

Stadionul e-n delir. Arbitrii pleacă din vestiar. Dar după câteva momente, ungurul Zsolt se reîntoarce, ridică grătarul de la duşuri, găseşte moneda, o ia şi o bagă în buzunar. Pe drum îi şopteşte lui van Ravens la ureche: "Moneda de sub grătar arăta banul!" adică URSS.

... Peste 5 zile Italia era campioana Europei.

Aşa se scrie istoria!

În foto: Karl-Heinz Riedle este cel mai scump fotbalist din Bundesliga pentru transferul lui de la Lazio Roma, conducătorii clubului Borussia Dortmund plătind 9,5 milioane mărci. Născut la 16 septembrie 1965, Riedle are 1,79 m înălţime, 71 kg, este internaţional, debutând în reprezentativa germană la 31 VIII 1988. A mai jucat la TSV Elhofen, SV Weiler, FC Augsburg, Blau-Weis 90 Berlin şi Werder Bremen. Se pare că, după retragerea lui Rudi Völler, Karl-Heinz Riedle va fi titular pe unul dintre posturile de atacant central ale reprezentativei.

Deşi pare un sport pentru pensionari, golful este şi el un joc care poate aduce milioane. Aşa că este absolut îndreptăţită explozia de satisfacţie a câştigătorului "Masters"-ului de anul trecut, Ian Moosnam

Bayern München - campioana Germaniei în ... 1994!

Dacă la noi lupta pentru titlul de campioană se dă de ani buni doar între două echipe: Steaua şi Dinamo, iată că în Germania computerul indică o aprigă dispută la care vor lua parte nu mai puţin de cinci cluburi până la urmă câştig de cauză având Bayern Munchen.

Dar, să vedem cifrele comparative:

Bremen: buget 20 milioane mărci, abonaţi - 9500, vârsta medie a jucătorilor 28,8 ani, valoarea de piaţă a primilor jucători - 24,9 milioane, valoarea de schimb - 14,81 milioane, cel mai bine cotaţi sunt: Herzog - 9 milioane, Rufer - 3, Hobsch - 2,5, Bratseth şi Legat câte 2.

Bayern: buget 22 milioane, abonaţi - 6400, vârsta medie - 26,8 ani, valoarea de piaţă a primilor 11 jucători - 39,5 milioane, valoarea lor de schimb - 40,37 milioane, cel mai bine cotaţi sunt: Ziege - 7 mil., Scholl şi Valencia câte 5 mil., Thon, Matthäus şi Helmer câte 4 mil., Witeczek - 3,5 mil.

Frankfurt: buget - 20 mil., abonaţi - 6500, vârsta medie - 29 ani, valoarea de piaţă a jucătorilor - 24,8mil., valoarea de schimb - 11,51 mil., cel mai bine cotaţi: Yeboah - 8 mil., Gaudino - 4 mil., Weber şi Bein câte 2,5 mil.

Dortmund: buget - 18 mil., abonaţi - 28000, vârsta medie - 25,6 ani, valoarea de piaţă a jucătorilor - 42,2 mil., valoarea lor de schimb - 35,6 mil., cel mai bine cotaţi: Chapuisat - 10 mil., Riedle - 8 mil., Sammer - 5 mil., Povlsen - 4 mil., Reuter - 3,5 mil.

Leverkusen: buget - 21,5 mil., abonaţi - 5400, vârsta medie - 26,4 ani, valoarea de piaţă a jucătorilor - 32,5 mil., valoarea lor de schimb - 21,05 mil., cel mai bine cotaţi: Kirsten - 8 mil., Thom - 6 mil., Lupescu - 3,5 mil., Hapal şi Worms câte 3 mil.

Conform computerului, ordinea primelor 5 clasate va fi următoarea: 1. Bayern, 2. Dortmund, 3. Bremen, 4. Frankfurt, 5. Leverkusen, iar pe ultimele trei se vor situa Dynamo Dresda, SC Freiburg şi VfB Leipzig.

Mă întreb ce rost mai are un campionat în care totul se ştie de la început. Numai că vreau să cred că, până la urmă, şi computerele se înşeală...

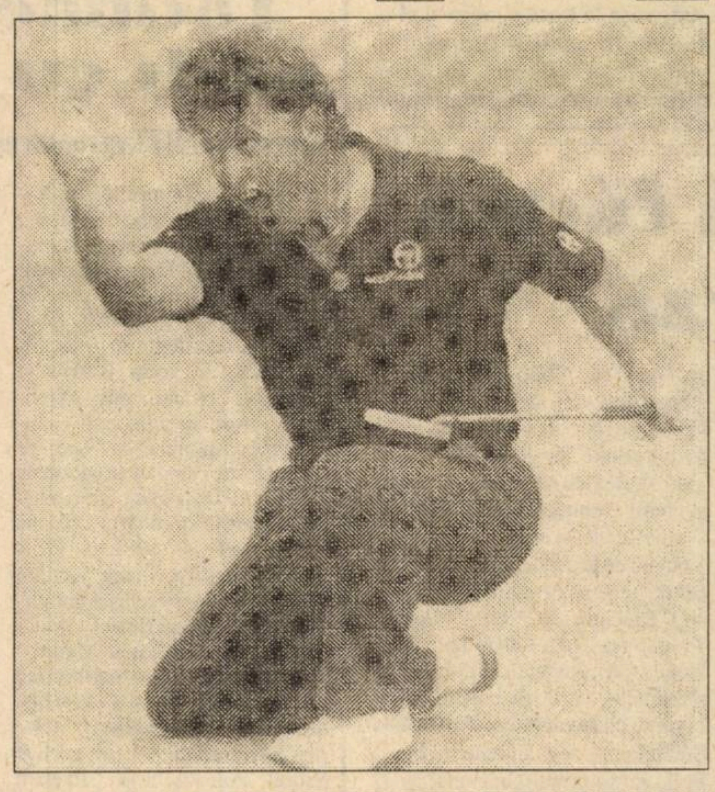

Andreas Möller

S-a născut la 2 septembrie 1967, în Zodia Fecioarei, la Frankfurt-Sosenheim. Mama: Elisabeth, tata: Volker. Înălţime: 1,80 m, greutate: 73 kg. Absolvent al liceului. Căsătorit cu Michaela. Maşina personală Audi 100 quattro.

Cariera: a jucat la BSC Schwartz-Weis 1919 Frankfurt (1974-1981), Eintracht Frankfurt (1981-1988), Borussia Dortmund (1988-1990), Eintracht Frankfurt (1990-1992), Juventus Torino (1992 -).

A jucat pentru prima dată în reprezentativa Germaniei la data de 21 IX 1988 şi a acumulat până acum peste 25 de selecţii.

Are în palmares o Cupă a Germaniei (în 1989, cu Borussia Dortmund) şi un titlu de campion mondial (în 1990, cu reprezentativa Germaniei). Manager: Klaus Gerstner. Îi place bucătăria italiană şi...James Bond.

Mijlocaş cu o mare rază de acţiune, fără să excleze prin tehnică, dar cu o condiţie fizică ieşită din comun şi cu clarviziune în fazele de atac. În deposedare este necruţător, dovadă că face faţă cu succes, fiind titular într-una dintre cele mai puternice echipe din campionatul italian.

Cu 7 dolari în buzunar...

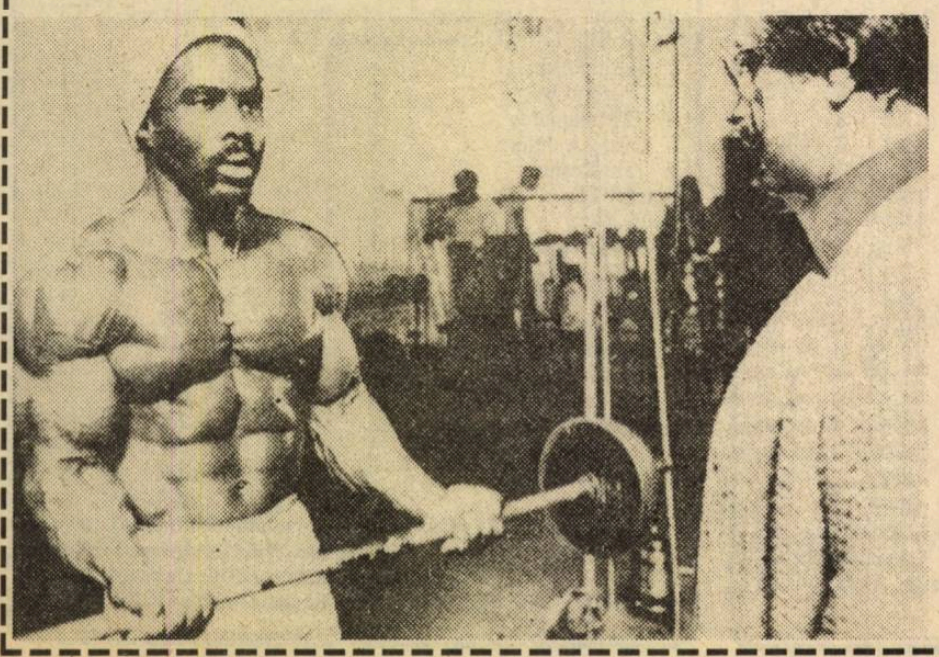

În anul 1975 a sosit de la Tallahassee (Florida) pe aeroportul din Los Angeles un negru având ca unică avere 7 dolari. A oprit un taxi şi l-a rugat pe şofer să-l ducă la sala unde urma să se desfăşoare concursul de culturism pentru Mr. America. Drumul a costat 25 dolari. Robby Robinson - căci despre el este vorba - s-a scuzat, i-a întins şoferului cei 7 dolari, angajându-se să-i dea diferenţa după ce va câştiga titlul de campion al Americii la culturism. Şoferul - probabil tot de culoare - i-a refuzat banii şi urându-i succes i-a spus să nu-l uite când va ajunge "mare", în glumă, fireşte, gândindu-se că a făcut un gest de omenie pentru un tânăr sărac pe care nu-l va mai întâlni niciodată.

Robby n-a câştigat titlul, clasându-se doar pe locul 5. Se născuse însă sub o stea norocoasă. Prin retragerea lui Sergio Oliva, federaţia l-a pierdut pe unicul supercampion american de culoare. Joo Weider îl remarcase la concurs pe tânărul necunoscut numit Robinson. Se hotărăşte să facă din el un al doilea Sergio Oliva, un idol al culturiştilor de culoare, extrem de numeroşi în SUA. Ca urmare, i-a propus lui Robby să rămână în California pentru antrenamente. Aşa a început urcuşul. În 1975 şi 1976 a devenit campion mondial la amatori (se spune că şi-a ţinut promisiunea, căutându-l pe şoferul la care avea datorie, achitând-o şi dându-i ca "dobândă" un... autograf).

În 1977 Robinson a trecut la profesionism participând la trei ediţii ale concursului Mr. Olympia. Marea sa calitate constă în aceea că, fiind extrem de masiv, este totuşi proporţional şi simetric. Până şi gambele-călcâiul lui Ahile al tuturor culturiştilor de culoare, îi sunt bine dezvoltate.

Robinson şi-a "făurit" trupul într-un ritm ce, cu numai câţiva ani în urmă, ar fi părut de neconceput. Explicaţia în cazul lui rezidă în faptul că se antrena cu intensitate şi concentrare maximă în tot cursul anului. "În sală, la lucru, nu văd, nu aud, nu am prieteni".

Marea performanţă nu se poate obţine fără sacrificii.

LUNG ŞI BARELE AU ÎMPIEDICAT DEZASTRUL!

urmare din pagina 1

Excelent motivaţi, sibienii au umilit mult lăudata echipă craioveană şi au fost numeroase momentele când, ca să împrumutăm o expresie din box, trebuia ca Bondrea să arunce prosopul...Dar sâmbătă Dumnezeu a fost doar oltean, liderul având în Silviu Lung un portar pe cât de valoros pe atât de băftos, ca să nu mai spun că şi barele, în două rânduri, au ocrotit-o pe Universitatea!

Dar iată „filmul" partidei. Ambele echipe joacă la ofsaid. Interiştii, dornici de victorie, se avântă în atac. În min. 7, Cătălin Popa, prin autopasă, trece de Cojocaru, dar tuşierul B. Cataros agită aiurea steagul. Peste un minut, Tâlvan greşeşte pasa, profită rapidul Cristescu şi... corner. Jocul este fragmentat, simulările şi văicărelile oltenilor, conform stilului Bondrea, nemulţumesc publicul. Arbitrul Gheorghe Constantin fluieră des, dar lasă şi câteva avantaje care salvează cursivitatea. În min. 19, interiştii „ţes" o superbă fază de atac în scară, Văsîi este faultat la 17 m, de avantaj profită C. Popa care şutează violent însă Lung era...acolo. În min. 21, Glăvan este deposedat de la 40 de metri de butul propriu, craiovenii pornesc ca din puşcă pe un contraatac supranumeric, Ritli nu iese, Călin centrează de pe linia de fund, Cristescu pune latul şi... 0-1. În min. 23, Stănescu combină cu Zotincă, acesta centrează dar Văsîi, la 5 metri, întârzie o fracţiune de secundă alunecarea. Peste două minute, Stănescu şutează de la 8 metri, Lung e depăşit, dar, apărut ca din pământ, Cojocaru scoate în corner! Pentru a tăia elanul gazdelor, medicul şi masorul Universităţii stau mai mult pe teren decât pe bancă... În min. 33, fază şnur şi şut extraordinar al lui Cătălin Popa (ce meci a făcut!) în...bara din dreapta lui Lung, încremenit. Mare neşansă! Peste două minute, Zotincă, talonat de Biţă şi Papură în interiorul careului, şutează alături. Jocul place, spectatorii simt că echipa sibiană vrea şi o încurajează frenetic. Dominată, hărţuită, constrânsă să se apere, Universitatea este redusă la condiţia de umil sparring-partner. Şi interiştii se „revarsă" în valuri de nestăvilit spre poarta norocosului Lung. În min. 37, centrează Zotincă, C. Popa plonjează şi trimite cu capul razant, iar în minutul următor Papură îl suplineşte pe Lung respingând riscant peste bara propriei porţi! În min. 42, pe contraatac, oltenii ripostează prin Cristescu şi Călin, dar Tâlvan se opune cu preţul cornerului.

Fotbal şi mai electrizant după reluare, cu o echipă sibiană dăruită, vivace, dezlănţuită, mereu cu piciorul pe „acceleraţie". Ocaziile la poarta lui Lung se înşiruie ca mărgelele pe aţă: min. 47, „cap" Mărgărit, reflex incredibil Lung; min. 48, C. Popa şutează violent razant; min. 49, Niculescu trage din unghi greu în bara laterală; min. 53 „cap" Lazăr şi acelaşi Lung se opune senzaţional; min. 55, C. Popa şutează tare şi Lung scoate din nou cu piciorul (dacă apăra aşa la Kosice, avea şi el o statuie în centrul Craiovei!); min. 57, Niculescu şi Lazăr se încurcă reciproc în careu; min. 60, „bombă" Zotincă, dar Lung respinge in extremis; min. 62, ieşire în haită a craiovenilor, însă Ritli degajează, la 30 metri, din faţa liberoului Biţă. În sfârşit, egalăm: fază cursivă pe flancul stâng şi Niculescu, din nou numărul unu al partidei, sparge gheaţa (min. 66). Tribunele sunt în delir. Tensiunea este incredibilă. Antrenorul Hizo îi reproşează un fault nesancţionat centralului care îl trimite în tribună. Se cere încă un gol şi el vine în min. 72: centrare Tâlvan, cap Niculescu şi 2-1. Craiovenii sunt descumpăniţi şi par decişi să accepte evidenţa că au fost bătuţi de o echipă net superioară. Dar în min. 93, oaspeţii primesc cadou o lovitură liberă: execută rapid Stîngă pentru Craioveanu, care pătrunde oblic în careu şi-l execută la colţul lung, pe Ritli. Craiovenii se îmbrăţişează, dar pe interişti şi pe antrenorii lor îi îmbrăţişăm noi toţi pentru fotbalul de mare clasă practicat!

Cartonaşe galbene: C. Popa, Vasc, Pigulea, Biţă, Craioveanu.

Raport de cornere: 14-4.

F.C.INTER : Ritli 5 - M. Stănescu 7,5, Glăvan 5, L. Cotora 7,5, Tâlvan 7,5 - Zotincă 7,5, Lazăr 6, Maier 4 (min. 27, Mărgărit 8), Niculescu 9 - Văsîi 6, C. Popa 8 (min. 63, M.Szeghedi 7).

„U"Craiova: Lung 9 - Mogoşanu 5 (min. 77, Jianu), Papură 7, Biţă 7, Cojocaru 7 - Olaru 6, Pigulea 6 (min. 65, Craioveanu 6), Stîngă 6, Vasc 6 - Cristescu 7, Călin 6.

Rugby, div. A

„U" Remin B. Mare - CSM Foresta Sibiu 9-6

În prima etapă a returului diviziei A1, sibienii au cedat greu, la Baia Mare, acuzând absenţa din formaţie a trei titulari: Mitocaru, Ad. Banciu şi Negru. Pentru oaspeţi a punctat Amarie din două lovituri de pedeapsă. Decisiv pentru calificarea echipei pregătite de Mircea Beianu pentru turneul final al formaţiilor „de elită" va fi meciul de sâmbătă, 18. IX. a.c., în care, pe terenul din Valea Aurie, va evolua campioana en titre, Griviţa roşie. Să sperăm că Foresta va învinge.

G.RADU

Într-un meci contând pentru campionatul naţional de juniori C.S.Ş. Şoimii Sibiu - Griviţa roşie 23-3.

F.C. INTER ÎN „CUPA BALCANICĂ!"

Nimeni la Sibiu n-a uitat acea performanţă de excepţie a interiştilor care, în 1991, câştigau „Cupa Balcanică" după un 0-0 la Titograd şi 1-0 (cu prelungiri) pe „Municipalul" sibian.

Iată că F.R.F. face un act de justeţe încredinţând, pentru a doua oară, responsabilitatea reprezentării fotbalului românesc pe arena internaţională echipei F.C. Inter Sibiu.

Adversara interiştilor este formaţia bulgară de prima ligă Pirin Blagoevgrad, cu care sibienii se vor întâlni pe 21.09.93 la Sibiu şi pe 15.10.93 la Blagoevgrad.

Să le urăm interiştilor multă baftă!

B. MIRCEA

FOTBAL DIVIZIA C

O etapă cu goluri multe

* Geromed - Carbomet 5-0 (1-0) Întrecere spectaculoasă, tensionată şi - în ciuda scorului - extrem de echilibrată la Mediaş, unde lidera clasamentului, fără două piese de bază, s-a desprins cu destulă dificultate de o adversară tenace, bine orânduită în teren, posesoare, ca şi ea, a unor individualităţi de certă valoare. Mai pragmatici, elevii antrenorului A. Ioo au speculat rafinat şi cu precizie deficienţele defensivei din faţă care a plătit tribut greu jocului la ofsaid practicat cu obstinaţie, dar nu totdeauna suficient de exact şi sincronizat. După atacuri succesive la ambele buturi, medieşenii punctează primii, în min. 26, prin N. Groza, care înscrie sec din apropiere. Peste trei minute, la o lovitură de la 11 m în favoarea gazdelor, mingea-trimisă telefonat de S. Bungiac - este respinsă de V. Sabău, dar O. Cozac, o expediază pe lângă bara laterală. În min. 39 oaspeţii ratează prin I. Puşcă egalarea. Acesta, bine găsit în careu, şutează violent, dar I. Nicolae blochează balonul la rădăcina barei, printr-un salt temerar şi eficace. La reluare vizitatorii se văd mai mult în atac, dar portarul medieşean este la post, respingând în corner două lovituri dificile. Şi pe fondul uşoarei dominări a oaspeţilor, O. Boţoc - lansat pe dreapta - centrează perfect şi M. Lică fructifică pasa, cu o precisă lovitură de cap (min. 67). Acelaşi jucător înscrie iar, în min. 71 un gol contestat îndelung de adversari pentru ofsaid. Uşor debusolată, echipa din Copşa mai primeşte până la final două goluri, datorită reuşitelor curse ale lui S. Bungiac (min. 84) şi V. Bădic (min. 88), ambii jucători irosind alte două situaţii de a majora scorul, şi aşa mult prea sever faţă de realităţile de pe teren şi ţinând cont că la celălalt but I. Nicolae s-a opus cu brio şuturilor violente trimise de Puşcă şi Panaitescu. În contextul unei confruntări aspre, cu numeroase faulturi, s-au distins prin acurateţea jocului prestat I. Nicolae, F. Seiceanu, S. Dăbău, O.Cozac, M. Lică şi C. Boţoc de la medieşeni, L. Nicolae, I. Puşcă, L. Vintilă, D. Panaitescu şi A. Petru de la învinşi. Imparţial şi corect, dar mult prea îngăduitor faţă de nervii şi ieşirile ireverenţioase ale unor jucători, arbitrajul lui V. Cican, ajutat de S. Lucescu şi O. Bran. * Şoimii Compa - Vitrometan 9-0 (3-0) Partidă controlată de la un cap la altul de fosta divizionară B., care a făcut din plin dovada valorii lotului şi forţa de şoc a acestuia. Golurile au fost înscrise de: L. Serfozo (5), A. Munteanu (2) şi R. Brumar (2). * „U" Hidrosembraz - Mecanica 3-4 (2-3) Surprinzătoare dar meritată victorie a „unsprezecelui" din Mîrşa, care s-a detaşat - mai clar decât arată scorul - graţie golurilor realizate de: V. Burciu (min. 15 din 11 m), E. Drăguşin (min. 25), G. Leicu (min. 29, autogol) şi D. Drîndea (min. 75) respectiv I. Turc (min. 15) şi D. Popa (min. 35 şi 90). * Unirea - Construcţii 3-1 (2-0) Joc de bună valoare la Ocna Sibiului unde localnicii, în evidentă ascensiune s-au impus cu lejeritate, în urma golurilor marcate de D. Flichiş (2) şi N. Olaru. Pentru sibieni a punctat L. Opriş din lovitură de pedeapsă. * Record - Textila 1-1 (0-0) Tradiţionalul derbi medieşan s-a terminat la egalitate, după ce gazdele au ratat, în prima repriză, numeroase ocazii, iartextiliştii - în inferioritate numerică - au deschis în min. 72 scorul prin S. Avram. Egalarea a survenit în min. 85 când M. Părău a transformat precis o lovitură de pedeapsă just acordată de arbitrul întâlnirii. * Textila - Sparta 3-1 (1-0), Cisnădienii au. învins de justeţe, după o partidă dinamică şi atractivă. Autorii golurilor: N. Voinea (min. 31 şi 80), L. Corfaru (min. 46) respectiv C. Jiga (min. 81).

V. MARA

popice

Tălmăcenii au păşit cu dreptul

Foresta - CFR Electromureş Tg. Mureş 4905 - 4816 (4-2)

Sâmbătă, la Tălmaciu, s-a desfăşurat în cadrul primei etape a Campionatului naţional - superligă - seria NORD, partida dintre echipa locală Foresta şi CFR Electromureş Tg. Mureş. Evoluând peste aşteptări, popicarii antrenaţi de Ioan Barbu şi Gheorghe Ţivrea au reuşit să producă o mare surpriză prin victoria netă la o diferenţă de 89 popice asupra fostei campioane naţionale a anilor 1978 şi 1982, precum şi deţinătoarea titlului de campioană europeană în 1982 - CFR Electromureş Tg. Mureş. Victoria avea să se contureze încă din primele două perechi (Ioan Creţoiu - Karol Albert şi Liviu Mailat - Teodor Duca), în care forestierii au luat un avans de 123 p.d., diferenţă decisivă pentru conturarea victoriei. Sub prestaţiile lor au evoluat Viorel Poleanschi şi Silvestru Haran. Iată rezultatele tehnice înregistrate în ordinea intrării în arenă: Ioan Creţoiu - 845 - Karol Albert - 827; Liviu Mailat - 842; Teodor Duca - 737; Constantin Perju (junior) - 784; Istvan Bor - 775, Levente Papp (junior) - 802; Vasile Pol - 839; Nicolae Vasile - 860 ; Iuliu Fekete - 820; Viorel Polianschi + Silvestru Haran - 772; Iosif Sereş + Iosif Fekete - 818, total 4905-4816 p.d.

Trebuie scos în evidenţă faptul că această victorie se datorează şi sprijinului material şi moral acordat de conducerea STTPPL Sibiu prin dl. director Gheorghe Cismaru, precum şi a preşedintelui asociaţiei, Romeo Bălan.

Următoarea etapă, sâmbătă 18 septembrie, programează pe aceeaşi arenă din Tălmaciu, meciul Foresta - Jiul Petrila, care din lipsa arenei proprii, este nevoită să joace în deplasare.

Ilie IONESCU

O etapă făcută varză

urmare din pagina 1

* Electroputere - Oţelul 5-1 (1-0). Echipa „secundă" a Craiovei a reuşit trei performanţe dintr-un singur meci: a obţinut prima victorie, a scăpat din poziţia incomodă de purtătoare a lămpaşului şi a marcat 5 goluri (după ce în primele patru etape n-a izbutit nici unul). Destul de surprinzătoare slaba opoziţie a gălăţenilor. Autorii golurilor: Năstasie (34), Dudan (50, 77, 90), Albeanu (67), respectiv Caşuba (88) * F.C. Braşov - F.C. Farul 0-1 (0-1). Fotbaliştii de pe malul mării au vândut silozurile pline cu pleavă şi vânt din campionatul trecut, au luat taurul de coarne şi - cu Ciurea, Butoiu, Hrib, Carabaş - s-au instalat într-unul din fotoliile de orchestră ale Diviziei Naţionale, de unde privesc peste umăr la mai simandicoasele echipe aşezate pe nişte taburete, în fundul sălii. Incredibil, dar adevărat: Farul se află pe locul 2 în clasament cu +5 la „adevăr". Ce se va întâmpla în continuare numai Dumnezeu ştie. Meciul de la Braşov- după spusele lui Tiberiu Tudor - a ţinut vreo 94 de minute, soldându-se cu două eliminări: portarii Ene şi, respectiv Niţu. Unicul gol a fost marcat de M. Popa (44). * Sp. studenţesc - Rapid 0-1 (0-1). Victorie „ de moral" pentru mocăniţa condusă de Marcel Puşcaş, pe care n-o văd bine în Italia, unde ghinionul i-a scos în cale trenul blindat al lui Osvaldo Bagnoli. Deci, pe de o parte: Zenga, Bergomi, Dell'Anno, Di Napoli, Schillaci, rusul Salimov, uruguayanul Sosa, olandezii Jonk şi Berkamp etc, pe de alta: Toader, Stanciu, Vameşu, Bealcu, Chebac, Harea, Ţârău...N-aş vrea să fiu în pielea lor. În Regie - unde tribunele au fost înţesate de giuleşteni - a marcat Bealcu (12), după care singurul eveniment mai deosebit s-a petrecut în min. 65, când Vochin, de la gazde, a fost eliminat de pe teren de arbitrul vâlcean I. Crăciunescu. * UTA - Poli Timişoara 1-0 (1-0)A înscris Ungur (38), studenţii timişoreni rămânând, cu două puncte, în pivniţa clasamentului. Costică Ştefănescu - noul antrenor al lui Poli - nu va prinde Crăciunul pe Bega. Am reţinut o expresie antologică a comentatorului Doru Dinu Glăvan: „Ne aflăm de câteva minute în minutul 45"... * Dacia Brăila - Progresul 4-0 (2-0) În zi bleagă, „bancarii" au fost făcuţi de râs pe malul Dunării. Mă bucur numai pentru că nu-mi place Dinu, care, după revoluţie, nu vrea să fie decât în posturi de conducere. Au înscris: Luca (7, 40, 77) şi Măstăcan (75, din penalty). *Aşadar, după 10 zile de odihnă prin tot felul de staţiuni (care cu grupurile de sportivi îşi mai cârpesc găurile din coate şi genunchi), echipele au revenit la programul normal, antrenorii şi-au reluat locurile pline de furnici de pe banca aducătoare de bani sau de concedieri, preşedinţii de cluburi şi-au îmbrăcat costumele de gală, iar chibiţii au luat drumul stadioanelor cu renăscute speranţe. Surprize mari n-aş zice că au fost, deşi - pe ici, pe colo - nu-mi miroase tocmai a tămâie şi busuioc. Dar, cum hoţul neprins e negustor cinstit, consideraţi că vorbesc, şi eu, ca să mă aflu-n treabă.

ULTIMA ORĂ

urmare din pagina 1

semnat la două echipe (Dinamo şi U Cluj), Sebastian Moga s-a angajat să restituie clubului studenţesc cele 8 milioane de lei primite. Termen: 16 IX a.c. Dacă se ţine de cuvânt, primeşte drept de joc pentru Dinamo, dacă nu, va fi suspendat. Dar dacă o fi băgat banii la Caritas? * Într-un meci de rugby desfăşurat în Noua Zeelandă, selecţionata provinciei Auckland a învins echipa provinciei Otago cu scorul de 139-5, stabilind un adevărat record în materie. Bătaie - cum se zice - la pielea goală. * După recent încheiatele Campionate Mondiale de Atletism, Comisia antidoping a IAAF a efectuat 230 de controale. Până acum au fost depistaţi că s-au dopat trei atleţi: discobolul lituanian Romas Ubarts, sulităşul uzbec Dimitri Polianin şi Lilia Nurutdinova din Rusia, care a participat la cursa de 800 metri. S-or fi dopat, dar la ce le-a folosit căci nu ştiu să fi cucerit vreo medalie

SERIA I CLASAMENTE DIVIZIA A SERIA a II-a

Autobuzul - F.C. Focşani 1-3; Callatis - Foresta 3-1; Portul - CSM Suceava 1-1; ASA - Gloria Buzău 0-1; FC Selena - Constr. Iaşi 4-2; Met. Plopeni - Steaua Mizil 1-0; Gl. Galaţi - FC Argeş 2-4; Chimia - Faur Buc. 2-0; Poli Iaşi - Flacăra 5-0.

1. Chimia Rm. Vîlcea	5	4	1	0	8-1	9 (+3)
2. Metalul Plopeni	5	4	0	1	9-1	8 (+2)
3. Steaua Mizil	5	3	2	0	7-2	8 (+2)
4. Poli Iaşi	5	3	1	1	12-2	7 (+1)
5. FC Argeş	5	3	1	1	9-5	7 (+3)
6. Callatis Mangalia	5	3	1	1	10-9	7 (+1)
7. FC Focşani	5	3	0	2	13-4	6 (+2)
8. FC Selena	5	3	0	2	8-9	6 (0)
9. Gloria Buzău	5	2	1	2	5-4	5 (+1)
10.Faur Bucureşti	5	2	1	2	4-8	5 (+1)
11.CSM Suceava	5	1	2	2	10-15	4 (0)
12. Flacăra Moreni	5	2	0	3	6-12	4 (0)
13.Gloria Galaţi	5	2	0	3	12-18	4 (–2)
14.ASA Tg. Mureş	5	1	1	3	3-5	3 (–3)
15.Portul Constanţa	5	1	1	3	2-5	3 (–3)
16.Constr. Iaşi	5	1	1	3	4-9	3 (–1)
17.Foresta Fălticeni	5	1	0	4	4-8	2 (–2)
18.Autobuzul	5	0	1	4	3-10	1 (–5)

ETAPA VIITOARE: Constr. Iaşi - Metalul Plopeni; Gl. Buzău - FC Selena; Faur - ASA Tg. Mureş; Steaua Mizil - Gloria Galaţi; FC Focşani - Callatis; FC Argeş - Autobuzul; Foresta - Portul; CSM Suceava - Poli Iaşi; Flacăra - Chimia.

Armătura - FC Bihor 0-2; CFR Timiş - Unirea 1-3; Phoenix - Jiul Petroşani 1-0; Corvinul - Metrom 2-0; Gaz metan - CSM Reşiţa 1-2; Tractorul - FC Maramureş 2-0 Met. Bocşa - Jiul Craiova 1-1; ICIM - CFR Cluj 1-1; Gl. Reşiţa - Drobeta 5-2.

1. Gloria Reşiţa	5	3	2	0	13-4	8 (+2)
2. Tractorul Bv.	5	4	0	1	8-3	8 (+2)
3. FC Maramureş	5	3	1	1	13-7	7 (+3)
4. Unirea A. Iulia	5	3	1	1	10-5	7 (+3)
5. CSM Reşiţa	5	3	1	1	9-7	7 (+3)
6. CFR Cluj	5	2	2	1	9-9	6 (+2)
7. FC Bihor	5	2	1	2	9-4	5 (+1)
8. ICIM Braşov	5	1	3	1	6-5	5 (–1)
9. GAZ METAN	5	2	1	2	8-8	5 (–1)
10.FC Drobeta	5	2	1	2	6-8	5 (+1)
11.Jiul Petroşani	5	2	0	3	8-5	4 (0)
12.Phoenix B. Mare	5	2	0	3	5-7	4 (–2)
13.Metalul Bocşa	5	1	2	2	3-14	4 (–2)
14.Jiul Craiova	5	1	1	3	6-9	3 (–1)
15.CFR Timişoara	5	1	1	3	2-6	3 (–3)
16.Armătura Zalău	5	1	1	3	7-11	3 (–3)
17.Metrom Braşov	5	1	1	3	3-7	3 (–1)
18.Corvinul	5	1	1	3	5-11	3 (–3)

ETAPA VIITOARE: CSM Reşiţa - Tractorul; Metrom - Gaz metan; CFR Cluj - Corvinul; FC Maramureş - Metalul Bocşa; FC Bihor - CFR Timişoara; Jiul Craiova - Armătura Zalău; Unirea A. Iulia - Phoenix B. Mare; Jiul Petroşani - Gl. Reşiţa; Drobeta - ICIM Braşov.

TRIBUNA sporturilor

SUPLIMENT SĂPTĂMÂNAL DE INFORMARE SPORTIVĂ AL COTIDIANULUI INDEPENDENT "TRIBUNA"

Anul III, nr. 182 | 20.09.1993 - 26.09.1993 | 4 pagini, 50 lei

FOTBAL, DIVIZIA NAŢIONALĂ

DOUĂ GOLURI DE PORTAR SALVEAZĂ „LANTERNA"!

POLI TIMIŞOARA - FC INTER 2-1 (1-1)

Ghinioanele se ţin scai de echipa lui Hizo şi Gavrilă! Barele s-au încăpăţânat să fie, în meciul cu „U" Craiova, doar aliatele lui Lung şi iată că acum, la Timişoara, tot în două rânduri, barele l-au salvat şi pe Almăşan. Ca martor ocular la partida Poli- FC Inter trebuie să recunosc că ea ne-a oferit un spectacol anost, pigmentat totuşi de trei goluri, două bare, o eliminare şi o accidentare stupide, precum şi de gafele în cascadă ale arbitrilor, mereu mai neinspiraţi, mai miopi, mai ciudaţi.

„Poli", la prima ei apariţie pe teren propriu sub comanda lui Costică Ştefănescu, ne-a lămurit pe deplin de ce deţinea „lanterna roşie": joacă bătrâneşte, lent, confuz. În plus, timişorenii mi s-au părut speriaţi de laudele ce i-au însoţit (pe drept) pe sibieni, după extraordinarul meci cu liderul din Bănie. Numai că, la Timişoara, absenţele lui Niculescu, C. Popa şi Văsîi (toţi accidentaţi) au cântărit mai greu decât ne-am aşteptat. Colac peste pupăză, în min. 5, la un duel aerian lângă linia de centru, Lazăr l-a lovit cu cotul, involuntar, fireşte, pe coechipieru! său Pogăcean, transportat imediat la spital, pentru că suferise, ne-a confirmat dr. Alexandru Costea, o urâtă fractură de piramidă nazală. În locul său a intrat Maier (min. 14). Prima fază notabilă o consemnăm în min. 17, când Tâlvan centrează înşelător şi Almăşan respinge în corner, de sub „transversală". Peste 4 minute, centrează Chioar şi Mărgărit reia cu capul puţin alături. În min. 24, Şerban - infiltrat cu autopasă - îi prilejuieşte lui Ritli o degajare, la 20 metru, cu piciorul. În min. 28, greşeşte Varga, interceptează M. Szeghedi care şutează şi, deviată de Almăşan, mingea şterge bara, prelungindu-se în corner!? Lăsaţi în ofsaid de...tuşierul Argăseală, timişorenii puteau marca (neregulamentar însă) prin Varga şi E. Marian (min. 30 şi 34). Dar în min. 35, acelaşi Varga şutează cu dreptul de la vreo 25 de metri, mingea loveşte gazonul şi-l păcăleşte pe Ritli, care plonjase târziu: 1-0. Interiştii replică imediat, o frumoasă combinaţie (min. 34) Stănescu - Mărgărit aduce mingea la M. Szeghedi, dar acesta şutează slab din interiorul careului... În min. 38 oaspeţii egalează: Glăvan urcă până în jumătatea adversă, îl deschide excelent pe Zotincă, acesta „îl face" pe Cioroianu şi înscrie, jos, în dreapta lui Almăşan. Moment psihologic în min. 41: Şerban este lansat spre poarta sibiană de unul singur, Ritli iese la 18 metri şi contrează balonul, dar îl faultează şi pe jucătorul timişorean. Arbitrul Al. Crişan îi arată cartonaşul galben lui Ritli, apoi, după protestele gazdelor, se răzgândeşte (!?) şi-l elimină pe goalkeeperul interist. Se apelează la Florin Cotora şi este scos din teren Zotincă. În min. 45, Almăşan respinge în corner lovitura liberă executată bine de Mărgărit.

În superioritate numerică, „Poli" atacă mai mult, dar periculos nu este decât şutul lui Varga (min. 48) blocat de Mărgărit. În min. 70, arbitrul Crişan acordă cu mare uşurinţă o lovitură liberă gazdelor la cca 20 metri, Varga şutează tare prin „zid", portarul Fl. Cotora are mingea în mâini, dar nu reuşeşte s-o reţină şi...2-1. În min. 81, interiştii - care l-au propulsat şi pe liberoul L. Cotora în atac - ratează egalarea: Maier combină frumos cu Mărgărit, acesta şutează, Stănescu recuperează în interiorul careului, trage exact în...Almăşan şi din el balonul se duce în bară!? Sibienii domină, din tribune se solicită fluierul final care vine ca o izbăvire pentru timişoreni. Raport de cornere: 3-3. Cartonaşe galbene: Ritli, Varga, Macavei, Lazăr. Cartonaş roşu Ritli. Au arbitrat jenant Al. Crişan, V. Argăseală şi V. Avram, toţi din Bucureşti.

continuare în pag. a IV-a

Mircea BIŢU

Baschet „Cupa Korac"

Deşi au ratat calificarea, sibienii au câştigat clar o partidă ce depăşeşte sfera palmaresului

(Zagreb, 16 septembrie)

Am în faţă ziarele de dimineaţă şi lecturez cronicile manifestărilor sportive din ziua şi seara precedentă. Sportske Moviny - cotidian care se „bucură" de aceleaşi aprecieri vizavi de corectitudinea şi obiectivitatea informaţiei ca şi Gazeta Sporturilor - titrează: „Baschetbaliştii de la B.R. Slavonska Banka Osijek parcă s-au aflat sub imperiul farmecelor". Cronicuţa cuprinde caseta tehnică, două-trei propoziţii generale despre jocul gazdelor, cu o blânduţă tragere de urechea blegită, şi nimic despre jocul românilor. Pentru cei care nu au fost la partidă - şi aceştia sunt mulţi deoarece în superluxoasa şi funcţionala sală Cibona au luat loc cam 50 de spectatori în cele 7000 locuri existente - concluzia este una singură: croaţii au jucat foarte prost având o zi, nefastă şi astfel se explică că au pierdut în faţa unei echipe pe care o învinseră la ea acasă la o distanţă de 42 de puncte. Dar adevărul este departe, mult prea departe de această falsă impresie.

Echipa croată nu a jucat cu mult sub valoarea sa, cea arătată la Rîmnicu Vîlcea, dar a avut în faţă o altă echipă C.S.U. Forest Sibiu, care într-un timp record a reuşit să sară peste handicapul lipsei jocurilor de pregătire, să-şi strângă rândurile şi, sub conducerea meşteşugită a antrenorului Mircea Vulc, să practice un joc eficient şi spectaculos, variat ca procedee tehnico-tactice, desfăşurat în viteză, nelăsându-i pe oaspeţi nici o clipă să controleze partida.

Atuul principal al victoriei sibienilor în această partidă a fost, fără îndoială, apărarea. Jucând aproape şi uneori la nivelul baschetului eruropen, echipierii de la C.S.U Forest Sibiu au aplicat un marcaj strict, alternând cu uşurinţă diverse procedee de apărare, astfel că gazdele nu şi-au putut pune în valoare nici contraatacul tăios şi eficient, nici precizia aruncărilor de la 3 puncte. Folosind bine blocajul defensiv, oaspeţii au câştigat bătălia recuperărilor capitol la care a excelat

continuare în pag. a IV-a

Octavian RUSU

MÂINE, DE LA ORA 17, PE STADIONUL „MUNICIPAL" DIN SIBIU, FC INTER ÎŞI ÎNCEPE AVENTURA ÎN „CUPA BALCANICĂ". ADVERSARA FOTBALIŞTILOR NOŞTRI ESTE ECHIPA BULGARĂ DE PRIMA DIVIZIE, PIRIN BLAGOEVGRAD. OASPEŢII SOSESC ASTĂZI LA SIBIU ŞI VOR FI CAZAŢI, PROBABIL, LA HOTELUL „SILVA". INTERIŞTII, CONFRUNTAŢI CU MARI PROBLEME MEDICALE (N-AM ÎNŢELES DE CE INFIRMERIA FOTBALULUI S-A MUTAT TOCMAI LA SIBIU!) NU-ŞI ASCUND INTENŢIA DE A FACE O FIGURĂ FRUMOASĂ ÎN ACEASTĂ COMPETIŢIE INTERNAŢIONALĂ PE CARE AU CÂŞTIGAT-O ÎN 1991. ACUM ESTE NEVOIE, STIMAŢI IUBITORI AI FOTBALULUI, DE SPRIJINUL DUMNEAVOASTRĂ!. VĂ AŞTEPTĂM PE STADION!

ULTIMA ORĂ

* Prima jucătoare profesionistă de fotbal din România este Carmen Marinău, care s-a transferat de la Rapid Oradea la divizionara A din Ungaria, Tuvati Laslo Korhaz Budapesta, cu un salariu lunar de 20.000 forinţi (cca 200.000 lei). Pe banii ăştia, alde Apachiţei, Toboşaru, Pitulice, Răchită, Budacă, Bedreagă, Tîrţău etc. nici nu s-ar dezbrăca.

* Cornel Dinu, la rubrica „Banderola de căpitan" din ziarul „Sportul românesc": „Aşa cum s-a hotărât, tot peştele mare îl înghite pe cel mic peste toate veghind..."rechinul alb". El a fost..."roşu" dar ce importanţă mai are . A năpârlit". Mă întreb: de ce, Dinu, nu şi-a botezat rubrica, în care se leagă de unul şi de altul „Banderola de...colonel?"

* Ionuţ Lupescu a...strâns 103 meciuri jucate în Bundesliga sub culorile lui Bayer Leverkusen. „Doresc să obţin cetăţenia germană, fără a renunţa la cea română. Ştiţi, problemele cu paşaportul apar mai ales atunci când e vorba de călătorii în străinătate, fiindcă mai toate ţările au instituit obligativitatea vizei pentru paşapoartele româneşti". Azi-mâine vom auzi că-l va chema Hans Wolf...escu!

* „Din capul locului ţin să precizez că nu iubesc minciuna, chiulul şi beţia, iar pe linguşitori îi ţin cât mai la distanţă" declară Nicolae Mărăşescu, şeful Departamentului Sport.Bine-ar fi să se poată ţine de cuvânt într-o lume de mitici şi fripturişti. * Viorel Mateianu - fost mare fotbalist la Progresul, „U" Cluj şi Steaua - este, în prezent, pensionat de boală, trăind din 30.000 lei pe lună. E normal?

* Cică Valencia ar cere 2,5 milioane dolari pentru a-l vinde pe Belodedici. Din păcate nu dă nimeni atâta pe el, aşa că face, în continuare tuşa la echipa spaniolă.

continuare în pag. a IV-a

MINUTUL '91

Pocnind din bici pe lângă boi...

Campionatul nostru se mişcă greu, pârâind pe la toate încheieturile, ca un car vechi tras de nişte boi flămânzi, dar leneşi, slăbănogi, dar lacomi. Iar, pe lângă ei pocnind din bici tot felul de şmecheri mai vechi ori mai noi se fac a fi interesaţi de binele fotbalului românesc, când - de fapt - nu se preocupă decât de maşinile, de casele, de valuta, de afacerile, de bunăstarea, de burţile (şi sub burţile) lor.

Am asistat la o nouă etapă fragmentată fără rost şi fără vreun efect palpabil, cel puţin în ce-i priveşte pe spectatori şi pe suporteri, adică pe cei care ar trebui să fie beneficiarii spectacolului fotbalistic (atâta cât a mai rămas). Evenimente ieşite din comun n-au prea fost dacă facem abstracţie de partida Poli-Inter, la Timişoara sibienii părăsind terenul cântând cunoscutul şlagăr: „şapte văi şi-o vale adâncă, aici lupii ne mănâncă!" De menţionat că bistriţeanul Lazăr a marcat al 100-lea gol al actualului campionat, iar Petrolul a susţinut al 900-lea meci în primul eşalon.

*** Farul- Ceahlăul 2-0 (1-0).** Un campionat în care Dinamo, Poli Timişoara, Electroputere chiar, stau în suburbiile clasamentului, iar Farul, Progresul, UTA se lăfăie în mătăsuri, mi se pare un non sens. „Paznicii de far" se

continuare în pag a IV-a

Fotbal, div. A

Arbitrul I. Velea şi-a dat în petic!

Metrom Braşov - Gaz metan 2-0 (0-0)

Medieşenii şi-au pus mari speranţe într-o victorie în această confruntare: pe de o parte pentru că echipa braşoveană n-a avut un început de campionat prea reuşit, pe de alta fiindcă meciul se desfăşura la Tg. Secuiesc, terenul Metromului fiind suspendat.

Din păcate, socoteala de-acasă nu se potriveşte totdeauna cu cea din târg. Pustai şi Boar n-au fost complet recuperaţi după mai vechi accidente, Niia nu s-a întors în timp util de la lotul de juniori UEFA '94, iar - colac peste pupăză - în cantonament fiind, 7 dintre jucătorii Gazului s-au pricopsit cu un deranjament stomacal care i-a sleit. Capac la toate necazurile gaziştilor a ţinut să pună arbitrul craiovean Ion Velea care a tolerat jocul extrem de dur (brutal chiar) al unor fotbalişti de la Metrom, iar, în repriza secundă, le-a asigurat victoria, acordându-le două lovituri de la 11 metri: în min. 55, a mutat un fault, comis de Nistor la 17 metri, în careu şi-a transformat Marcăş; în min. 68, la un duel corp la corp în careul medieşan, omul negru a dictat, din nou, lovitură de pedeapsă, transformată de acelaşi Marcăş...

Raport de cornere: 6-3.

Cartonaşe galbene: Seitz (acesta ar fi trebuit eliminat din din primele minute după cât de brutal a jucat), Marcăş, Mircioiu, respectiv Cenan, Lazăr, Munteanu.

METROM: Măsar - Marcăş (min. 80, Decu), Seitz, Cazangiu, P. Lucian - Mocanu, Gâta, Ghenci, Feraru (min. 70, Neagu), Mircioiu, Zamfiriu.

GAZ METAN: Roşca - Nistor, Negoiţă, Botezan, Popa - Someşan, Munteanu, Lazăr (min. 65, Neferoiu), Moldovan (min. 70, Popescu) - Cenan, Jilăveanu.

I. MEDIEŞANU

Călărie

Ioan Ţincu (C.S.M. Sibiu) - dublu campion naţional

Într-o organizare excelentă, baza hipică a C.S.M. din Sibiu a găzduit timp de trei zile, întrecerile finale ale Campionatului naţional de călărie-concursul complet, cea mai grea probă a echitaţiei în care călăreţul participă, cu acelaşi cal, la trei probe: dresaj, fond şi obstacole. Faţă de celelalte ediţii, întrecerea din acest an, care urma să desemneze campionii la categoriile mijlocie, uşoară şi juniori, nu s-a bucurat de o participare pe măsură.

continuare în pag. a IV-a

Ilie IONESCU

Rugby, Div. A

C.S.M. Foresta - virtual calificată!

Învingători în meciul cu campionii, sibienii şi-au asigurat calificarea în turneul final pentru locurile I-VI, luându-şi totodată revanşa pentru nemeritata înfrângere din tur. Meciul n-a fost deloc uşor, chiar dacă jucătorii sibieni au dominat în majoritatea timpului. În dorinţa lor aprigă de a înscrie, le-a lipsit luciditatea, ratând numeroase ocazii favorabile. Oaspeţii deschid scorul în min. 15 dintr-o lovitură de pedeapsă. În min. 23, după 5-6 grămezi consecutive, la 5 metri de terenul de ţintă advers, Zeicu reuşeşte prima încercare a jocului. Amarie transformă. Zece minute mai târziu, tot el reuşeşte o lovitură de picior căzută de la 40 de metri şi repriza se încheie cu scorul 10-3. În partea a doua a jocului gazdele se întrebuinţează serios pentru a obţine desprinderea. După 22 min. de la reluare, Roşu blocat de adversari, execută o inspirată piruetă, care derutează apărarea griviţeană şi înscrie o nouă încercare. Transformă Amarie. Trei minute mai târziu tot Amarie blochează un şut al fundaşului advers şi scăpat singur spre terenul de ţintă al oaspeţilor înscrie ultima încercare a jocului. În ton cu evoluţia sa bună din acest joc Amarie realizează şi ultimele 3 puncte pentru sibieni, transformând o lovitură de pedeapsă. Cu două minute înainte de final oaspeţii reduc din diferenţă transformând o lovitură de pedeapsă. Scor final 25-6.

Cu toate nereuşitele, inerente într-un joc cu miză, sibienii au evoluat bine, nelăsând o clipă impresia că victoria ar putea fi pusă sub semnul îndoielii. Ei n-au învins o echipă de pluton, ci însăşi campioana „en titre", iar în formulă completă ar fi putut realiza o victorie mai categorică. S-a simţit lipsa lui Mitocaru, Călin Fugigi, înlocuitorul lui, evoluând deloc în largul său, neobişnuit cu sarcinile postului.

O remarcă, jocul foarte bun al lui Suciu unul dintre veteranii echipei, cel mai bun jucător de pe teren. De altfel „bătrânii echipei" au fost în prim planul disputei, un viu exemplu pentru mai tinerii lor coechipieri.

Au evoluat în acest joc: Florea, Suciu, Voicu (Ciulei), Dumitru, G. Banciu (Dragomir), Cocîrcă (C. Ionel). Secelean, Zeicu, Dobre, Roşu. A. Banciu, Amarie, R. Fugigi, Negru, C. Fugigi.

În meciul „U" Remin - Gloria, scorul a fost 6-0. Clasamentul înaintea ultimei etape:

1. CSM Foresta	**5**	**3**	**0**	**2**	**138-40**	**11 p.**
2. „U" Remin	5	3	0	2	43-95	11 p.
3. Griviţa	5	2	1	2	76-68	10 p.
4. Gloria	5	1	1	3	51-109	8 p.

Cu un esaveraj excelent, +98 sibienii, aşa cum am mai spus, nu pot rata calificarea, urmând ca meciurile etapei viitoare să stabilească cea de-a doua calificată. Cele mai mari şanse le are Griviţa roşie, care evoluează în compania băimărenilor, la Bucureşti. Tot în Capitală vor evolua şi băieţii noştri pe terenul Gloriei, unde sperăm, vor câştiga.

G. RADU

Elena Hila - o campioană cu...greutate

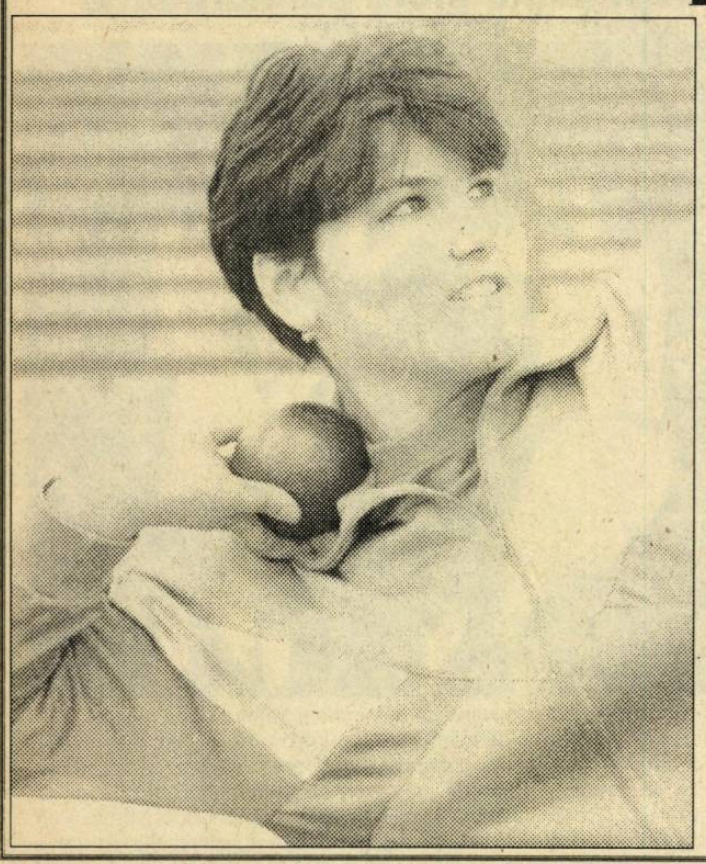

Era într-o zi caniculară când mulţi elevi îşi dădeau bac-ul la educaţie fizică pe Stadionul Municipal din Sibiu. Printre ei, o fată voinică parcurgea, de una singură, ca un metronom, mai multe ture ale pistei stadionului. Despre această atletă, în adevăratul sens al cuvântului, aveam să aflu că este eleva antrenorului prof. Petre Manu şi că activează ca sportivă de performanţă în secţia de atletism a C.S.M. Sibiu. Specializată în aruncarea greutăţii, Elena Hila, căci despre ea este vorba, a reuşit în acest sezon atletic câteva rezultate ce o situează pe un loc fruntaş al aruncătorilor de greutate din ţară.

Componentă a lotului naţional de juniori - Elena Hila a participat la Campionatele Europene, desfăşurate la San Sebastian, în Spania, unde, cu o aruncare de 15,58 m s-a situat doar pe locul 5. Revenită în ţară, ea îşi îmbunătăţeşte simţitor performanţa cu o aruncare de 16,76 m, (record personal) devenind campioană naţională de junioare mari. Recent, cu prilejul Campionatelor naţionale de seniori şi tineret, desfăşurate la Bucureşti, Elena Hila a cucerit titlul de campioană naţională de tineret şi locul 4 la senioare cu performanţa de 16 m. Rezultatele elevei Elena Hila nu sunt întâmplătoare. În anul trecut ea obţinea locul 3 în "Cupa Europei" cu echipa României; locul I în Campionatul naţional de tineret - sală şi locul I în Campionatul naţional de juniori - sală, performanţe ce au situat-o pe locul 7 în topul celor mai buni 10 sportivi ai judeţului pe 1992. Născută în Sibiu la 20 mai 1974, a terminat liceul ind. nr. 4 Sibiu (IPAS). A început să practice atletismul încă din clasa a IX-a sub îndrumarea profesorului Ioan Lupu ca apoi, din anul 1990 să fie preluată de prof. P. Manu. Atunci ea arunca greutatea la 12,20 m, dar pe parcursul anilor performanţele au săltat-o nu numai în ierarhia atletismului sibian dar şi pe plan naţional.

Dacă în titlul articolului spuneam că este o atletă cu greutate, vă informăm că are o înălţime de 1,80 m şi 95 kg, adică, aşa cum afirmă antrenorul ei "este modelul ideal al unui aruncător".

Ilie IONESCU
Foto: Vasile CÂRDEI

Campionatul judeţean de fotbal

O etapă net favorabilă gazdelor

*** Dacia Avântul - Hapomex 4-2 (0-0). După** o repriză albă, cele două combatante, nou venite în cadrul acestui eşalon, au oferit publicului din Dîrlos o întrecere echilibrată, de bună calitate şi cu faze antrenante şi spectaculoase la ambele porţi. Gazdele au punctat primele în min. 55 prin M. Holerga. Cinci minute mai târziu ele îşi măresc avantajul în urma transformării unei lovituri de la 11 m executată de acelaşi jucător. Echipa din Ruşi reduce din handicap în min. 64 prin C. Popa şi restabileşte egalitatea în min. 70, când înscrie I. Munteanu. Mai proaspeţi în final, localnicii reuşesc golurile victoriei în min. 73 şi 79, când marchează de două ori la rând, H. Wagner. *** Romanofir - Spicul 7-1 (5-0).** Tânăra formaţie textilistă şi-a fixat, se pare, o normă de 7 goluri de fiecare partidă. După ce cu o săptămână în urmă îşi realizase sarcina în deplasare, iată că şi pe terenul din Tălmaciu ea recidivează, administrând partenerei de întrecere o corecţie severă, ca urmare a golurilor înscrise de: L. Rusu (min. 7, 41, 57), G. Rusu (min. 25), D. Iancu (min. 29) şi I. Fiţea (min. 32 şi 71). N. Frăţilă este autorul golului de onoare al echipei din Şeica Mare. *** CFR Retezat - Sticla 5-0 (3-0)** Feroviarii sibieni, lideri ai clasamentului, după o evoluţie precisă şi deplin convingătoare şi-au depăşit net adversarii, graţie golurilor realizate de V. Codrea (min. 10 şi 32), A. Turean (min. 25) şi V. Andrei (min. 49 şi 80) *** Progresul-Silva 2-1 (1-1)** Orlăţenii au învins fără însă să convingă. "Pădurarii" din Săliştе au ratat, în special în a doua repriză, câteva ocazii de a realiza o remiză, perfect echitabilă după aspectul partidei. Autorii golurilor: N. Candin (min. 11) şi D. Măierean (min. 69) respectiv M. Stoienescu (min. 42). *** Fl. Roşie - Recolta 2-1 (1-0)** Întrecere echilibrată, în urma golurilor reuşite de A. Kosa (min. 32 şi 47), respectiv Z. Bertea (min. 72). *** Cedonia - Cibinul 4-1 (1-0)** După ce au deschis scorul în min. 28 prin D. Negrea, sibienii şi-au conturat victoria în a doua parte a întâlnirii când au înscris prin D. Curtean (min. 55), C. Drăgoi (min. 73) şi iar D. Negrea (min. 78), O. Obrolea a punctat pentru formaţia din Cristian.

Judeţ II. *** Carpaţi - Flacăra Şura Mare 2-0 (0-0).** A marcat M. Avram (min. 59 şi 79) *** Unirea Miercurea - Viitorul Rusciori 3-0 (2-0)** Autorii golurilor: A. Bercheşan, O. Gastone şi I. Şoaită. *** Sevişul Şelimbăr - Avântul Alţâna 4-6 (2-5).** Au înscris: M. Omotă (2), G. Pitco şi N. Mariş pentru gazde, I. Luca (3), I. Tecoanţă (2) şi M. Kloos pentru învingători. *** Bucegi - Recolta Vurpăr 1-5 (0-2)** Au punctat: F. Herciu (2), I. Neagu (2) şi T. Galea, respectiv G. Ion. *** Gloria Loamneş - Visa Nicol Agârbiciu 1-4 (0-2)** Au marcat: V. Mitrea (2) şi M. Albotă (2) pentru învingători şi I. Dorca pentru gazde.

V.M.

EUROSPORT

Luni, 20 septembrie

9,30 Aerobic 10,00 Golf 12,00 Sporturi cu vele 13,00 Automobilism 14,00 Mag. sporturilor cu motor 15,00 Ciclism montan 16,00 Handbal 17,00 Volei 18,00 Automobilism 19,00 Automobilism 20,00 Eurofun 20,30 Ştiri sportive 21,00 Biliard 23,00 Box 0,00 Fotbal

Marţi, 21 septembrie

9,30 Aerobic 10,00 Golf 12,00 Volei 13,00 Motociclism 14,00 Fotbal 15,00 Cătărare liberă 16,00 Handbal 17,00 Volei 18,00 Schi nautic 19,00 Fotbal 20,00 Eurofun 20,30 Ştiri sportive 21,00 Fotbal american 23,00 Box 0,00 Biliard CM

Miercuri, 22 septembrie

9,30 Aerobic 10,00 Ciclism montan 11,00 Schi nautic 12,00 Volei 13,00 Fotbal 14,00 Automobilism 15,00 Fotbal american 17,00 Karting CM 18,00 Triatlon CM 19,00 Atletism 20,00 Automobilism 20,30 Ştiri sportive 1 21,00 Box thailandez 1,00 Bowling 2,00 Ştiri sportive 2

Joi, 23 septembrie

9,30 Aerobic 10,00 Golf-magazin 11,00 Triatlon 12,00 Atletism 13,00 Mag. sporturilor cu motor 14,00 Karting CM 15,00 Biliard 17,00 Schi nautic 18,00 Echitaţie 19,00 Ciclism montan 20,00 Activitatea Comitetului Olimpic Internaţional 21,30 Ştiri sportive 1 22,00 Box 23,00 Fotbal 0,30 Tenis 1,00 Oraşe candidate la organizarea JO din anul 2000 2,00 Ştiri sportive 2

Vineri, 24 septembrie

8,30 Tenis Cupa Davis 14,00 Automobilism 15,00 Fotbal 16,00 Tenis 19,30 Automobilism 20,30 Ştiri sportive 1 21,00 Mag. sporturilor cu motor 22,00 Automobilism 22,30 Fotbal american 23,00 Golf 0,00 Tenis 2,30 Ştiri sportive 2

Aflăm de la O.J.T.S. Sibiu

Delegaţii echipelor de handbal (masc+fem) participante în Campionatul judeţean ediţia 1993 sunt convocaţi în 21 sept. '93, ora 18, la sediul Oficiului judeţean pentru tineret şi sport Sibiu str. Independenţei nr. 1, la şedinţa premergătoare reluării competiţiei.

Competiţii sportive oficiale ce vor fi găzduite de Sibiu

Prin amabilitatea d-lui inspector Dumitru Dobrescu de la O.J.T.S. aflăm că în perioada 15 septembrie - 31 decembrie, calendarul competiţional oficial programează la Sibiu următoarele întreceri: JUDO - În zilele de 29-31 octombrie se va desfăşura prima etapă a campionatului naţional de judo pe echipe seniori. Tot la această disciplină, în zilele de 24-26 septembrie, se va desfăşura etapa judeţeană a Campionatului naţional de juniori, tineret şi speranţe. Paralel, la aceeaşi dată se va desfăşura şi concursul judeţean pentru formarea echipelor de copii I şi II în vederea participării la etapa finală ce va avea loc în zilele de 5-7 noiembrie la Bistriţa.

ÎNOT - Cupa României - sprint pentru juniori I şi II cu finală pe ţară la Sibiu, între 3-5 decembrie.

SĂRITURI ÎN APĂ - Tot la Sibiu se vor desfăşura în zilele de 15-18 decembrie finalele "Cupei Federaţiei Române de Nataţie" pentru juniori şi seniori.

I. ILIE

Voleibalistele de la C.S.M. - C.S.S. Libertatea Sibiu reiau disputa în divizia B

Până la începerea campionatului naţional divizia B (24 octombrie) voleiul feminin programează "Cupa României", în cadrul căreia echipele divizionare B îşi dispută şansele de calificare. Echipa C.S.M. - C.S.S. Libertatea Sibiu (antrenor prof. Traian Prişca) va întâlni, în tur - 26 septembrie - la Braşov pe Comprest din localitate. Returul va avea loc în ziua de 3 octombrie la Sibiu.

În vederea participării în noul sezon, voleibalistele sibiene ce au început pregătirile la data de 2 august. La apelul prof. Tr. Prişca au răspuns 15 jucătoare: Anca Prişca, Teodora Pojoga, Claudia Ţânţ şi Doina Munteanu, cărora li se alătură junioarele cu dublă legitimare şi pentru C.S.S. Sibiu: Florentina Cârpătorea, Laura Tarcea, Camelia Berghea, Ofelia Măieruţ, Oxana Cintean, Daniela Precup, Gabriela Sandu, Estera Bogofieru, Arina Radu, Lucia Aniculesei şi Teodora Podvarcu.

În zilele de 8-12 septembrie, echipa sibiană a luat parte la un turneu de pregătire la care au participat echipe divizionare B din Baia Mare (2), Suceava (2), Oradea, Fălticeni, Zalău şi Piatra Neamţ.

Din vechiul lot, aşa după cum se poate observa, lipsesc: Liliana Bodi, Georgeta Rebegel, dar mai nou şi junioara Flavia Sabo care s-a transferat la Comprest Braşov. Deci, să aşteptăm cu încredere evoluţia fetelor noastre în noua ediţie de campionat!

Ilie IONESCU

Pentru albumul dumneavoastră

Vă prezentăm campioana de ieri - antrenoarea de azi - RUXANDA HOCIOTĂ-CHERECHEŞ

Vă mai amintiţi, era în anul 1979, anul când la Sibiu aveau loc 3 mari evenimente sportive: inaugurarea bazinului de înot "Olimpia"; ediţia a XII-a a Campionatelor internaţionale de sărituri şi, pentru prima dată în România, "Cupa Europei" la seniori. Cu acelaşi prilej echipa feminină a ţării noastre / Ruxanda Hociotă, Felicia Cârstea, Elena Cârstică, avea să cucerească locul 3 pe naţiuni, performanţă ce se va repeta în 1983 la Brno şi în 1992 la Milano. Ruxanda Hociotă a reuşit să se claseze pe primul loc în mai multe ediţii ale "Internaţionalelor", dar a cucerit şi medalia de bronz în proba de trambulină a Jocurilor Mondiale Universitare ce au avut loc la Bucureşti în 1981.

Astăzi, sportiva de ieri, Ruxanda Hociotă - căsătorită Cherecheş, este mama unui drăgălaş fecior, dar şi profesoară la C.S.Ş. Sibiu, unde se ocupă de pregătirea viitorilor campioni. Printre elevii săi se numără Anca Ţilea şi Laurenţiu Rudei, două mari speranţe care s-au şi remarcat pe plan naţional cucerind titlul de campion de juniori.

I.Ilie

Fotografia realizată în anul 1985 de Vasile Cârdei, marchează momentul retragerii din activitatea competiţională a prestigioasei sportive.

Luni, 20 septembrie

14.00 Actualităţi 14.15 Ora de muzică 15.00 Cursuri de limbi străine * Italiană * Franceză * Rusă 15.45 O samă de cuvinte 16.00 Actualităţi 16.05 Magazin TV pentru elevi, profesori şi părinţi 16.35 Civilizaţia montană 17.05 Magazin în limba maghiară 18.35 Tezaur folcloric 19.00 ABC-ul privatizării 19.30 Desene animate 20.00 Actualităţi 20.35 Sport 20.45 Deschiderea stagiunii la Teatru TV "Ultima oră" de Mihail Sebastian 22.45 Studioul economic 23.30 Actualităţi 23.45 Germania văzută de un est-european 0.30 Închiderea programului.

Marţi, 21 septembrie

7.00 TVM * Telematinal 10.00 TVR Iaşi 11.00 TVR Cluj-Napoca 12.00 Lumină din lumină 13.00 Ploaia acidă 13.30 Desene animate 14.00 Actualităţi 14.15 Ora de muzică 15.00 Magazin TV pentru elevi, profesori şi părinţi 16.00 Actualităţi 16.05 Convieţuiri-magazin 17.05 Magazinul pasiunilor 18.00 Dosarele istoriei 18.30 De la lume adunate 19.00 Ce-i de făcut? 19.30 Desene animate 20.00 Actualităţi 20.35 Rosturi, Rostiri 20.40 Sport. 20.50 Film serial "Cealaltă faţă a Paradisului" (Anglia, 1992) Ep. 3 21.50 Universul cunoaşterii 22.35 Muzica la castel 23.05 Actualităţi 23.20 Intrarea în labirint 24.00 Închiderea programului.

Miercuri, 22 septembrie

7.00 TVM * Telematinal 10.00 TVR Iaşi 11.00 TVR Cluj-Napoca 12.00 Destinaţia: Lumea 13.30 Desene animate 14.00 Actualităţi 14.15 Ora de muzică 15.00 Magazin TV pentru elevi, profesori şi părinţi 15.30 Cursuri de limbi străine * Germană 15.45 O samă de cuvinte 16.00 Actualităţi 16.05 Colacul de salvare 16.35 Panoramic muzical 17.05 Sport-club 18.05 Documentar artistic 18.30 Festival de folclor păstoresc 19.00 Ce-i de făcut? 19.30 Desene animate 20.00 Actualităţi 20.35 Sport 20.40 Telecinemateca "Jeremiah Johnson" (SUA, 1972). 22.45 Recurs la morală 23.30 Actualităţi 23.45 Simpozion 0.30 Închiderea programului.

Joi, 23 septembrie

7.00 TVM * Telematinal 10.00 TVR Iaşi 11.00 TVR Cluj-Napoca 12.00 Film artistic "Primăvara romană a doamnei Stone" (SUA, 1961) 13.45 Desene animate 14.00 Actualităţi 14.15 Ora de muzică 15.00 Magazin TV pentru elevi, profesori şi părinţi 15.45 Cursuri de limbi străine * Engleză 16.00 Actualităţi 16.05 Repere moldave 16.35 Repere transilvane 17.05 Magazin cinematografic 18.05 Povestea vorbei 18.35 Tele-discul muzicii populare 19.00 Corespondenţe spirituale 19.30 Desene animate 20.00 Actualităţi 20.35 Rosturi, rostiri 20.40 Sport 20.45 Film serial. DALLAS Ep. 269 21.45 Reflecţii rutiere 22.00 Studioul economic 22.45 Melodii de Marcel Dragomir 23.00 Confluenţe 23.45 Actualităţi 24.00 Închiderea programului.

Vineri, 24 septembrie

7.00 TVM * Telematinal 10.00 TVR Iaşi 11.00 TVR Cluj-Napoca 12.00 Film serial "Hoţomanii" 13.00 TENIS: România-Maroc, Cupa DAVIS * Desene animate * Actualităţi * Meteo (ora 14.00) 17.05 Magazin în limba germană 18.05 PRO PATRIA 19.00 Cultura în lume 19.30 Desene animate 20.00 Actualităţi 20.35 Sport 20.45 Film serial "Pasărea spin" (Anglia- Australia, 1986) Ep. 5 21.40 Viaţa parlamentară 22.10 5 pentru un cec 22.40 GONG! 23.10 Actualităţi 23.25 Film artistic "Ecoul" (Anglia, 1977) 1.00 TENIS: România - Maroc, Cupa DAVIS 1.30 Întâlnirea de la miezul nopţii 2.15 Închiderea programului.

Sâmbătă, 25 septembrie

8.00 Bună dimineaţa... de la Cluj-Napoca 9.00 Actualităţi 9.10 TIP-TOP, MINI-TOP 10.00 Film serial "Noile aventuri ale lui Black Beauty" Ep. 15 10.30 Şahul de la A la Z 10.40 Documentar ştiinţific 11.10 Pompierii vă informează! 11.20 Avanpremiera TV 11.30 TRADIŢII 12.00 Ora de muzică 13.00 Alfa şi Omega 14.00 TRANZIT-TV ORA 25 * Ştiri * Desene animate * Atlas * Tenis * Topul muzical european * Film documentar * Mapamond 19.15 Teleenciclopedia 20.00 Actualităţi 20.30 Editorialul săptămânii 20.35 Ora 25 - Tranzit TV * Film serial * Pentru un rol * Film serial 23.10 Film serial - Midnight Caller 0.10 Sport- magazin 1.00 Închiderea programului

Duminică, 26 septembrie

8.00 Bună dimineaţa! 9.00 Actualităţi 9.10 Clubul lui Guliver 10.00 Film serial pentru copii 10.30 Lumină din lumină 11.30 Viaţa satului 12.50 Reflecţii rutiere 13.00 Actualităţi 13.10 Poşta TV 13.25 Video magazin 17.30 Film serial S.F. 18.25 Codrule, Măria Ta! 19.00 Film serial Dallas 20.00 Actualităţi 20.40 Film artistic: Răsfăţaţi de zei 22.00 Duminica sportivă 22.25 Festivalul internaţional "Cerbul de Aur" (selecţiuni) 23.20 Actualităţi 23.35 Pe ultima sută de metri 1.00 Închiderea programului

MAPAMOND SPORT

Katarina Witt

Dacă pentru mulţi - inclusiv sportivi - desfiinţarea Republicii Democrate Germane a constituit o adevărată catastrofă, pentru fosta campioană de patinaj artistic Katarina Witt a fost o binefacere dumnezeiască.

Frumoasă, talentată şi cu un dezvoltat simţ al afacerilor a devenit Showstar şi are în cont câteva milioane de dolari. Asta în vreme ce mulţi foşti campioni din fosta RDG sunt şomeri în pragul disperării.

Fotbalistul...actor

Paul Gascoigne a împlinit la 27 iunie a.c. 26 de ani. Cel care l-a făcut mare şi-a crezut în talentul lui a fost fostul selecţioner al re-

zent jucând alături de Cravero, Di Mauro, Fuser, Winter (olandez), Doll (german), Signori.

Mare amator de gaguri şi de mâncare, Paul se bucură de multă simpatie în rândul suporterilor. Recent, la întrebarea unor chibiţi: câte kilograme cântăreşte Paul? ziarul „ Il Messaggero" răspunde: 85 kg, „La Gazzetta dello Sport" - 90 kg, iar „Corriere dello Sport"... 100 kg.

În cele două imagini: Gascoigne în două ipostaze - ca... pirat şi ca fotbalist. Adevărul este că toţi fotbaliştii mari sunt şi puţin actori.

prezentativei engleze Bobby Robson. Şi nu s-a înşelat, Paul fiind una dintre vedetele turneului final al turneului final al Campionatului Mondial de fotbal din Italia '90. Dacă vă mai amintiţi, Anglia a ocupat locul I în grupa F, în optimi a învins Belgia cu 1-0 (după prelungiri), în sferturi a trecut de Camerun cu 3-2 (tot după prelungiri), pentru ca în semifinale să piardă cu 4-3 în faţa Germaniei (la 11 metri), iar în finala mică să fie întrecută de Italia cu 2-1. Spre marea lui dezamăgire, în semifinale Paul a fost eliminat de pe teren şi-n ultimul meci a stat în tribună.

După turneu, Cascoigne a fost transferat de la Tottenham Hotspur la Lazio Roma unde se află în prezent.

Doi elveţieni de viitor

Între zecile de vedete din fotbalul european contemporan au „explodat" de puţină vreme doi elveţieni a căror cotă a crescut brusc pe piaţa internaţională. Ei sunt: Ciriaco Sforza şi Alain Sutter.

Primul şi-a început ascensiunea la Grasshopper Zurich, la vârsta de 16 ani. Acum, la cei 23 ani ai săi are îl palmares 15 partide jucate în reprezentativă pe post de mijlocaş ofensiv. Calităţi esenţiale: excelent control al balonului, tehnică desăvârşită, precizie în pase. Cel mai mare defect: o nervozitate exagerată în joc. Din această vară a fost achiziţionat de clubul german Kaiserslautern care a plătit 2,4 milioane mărci clubului elveţian. Sforza a primit 600.000 dolari şi are un salariu lunar de 70.000 mărci la care se vor adăuga primele pentru punctele câştigate.

Alain Sutter are 25 ani şi a început să joace ca profesionist în 1984, la Grasshopper, apoi, s-a transferat la Yonng Boys Berna unde a jucat doi ani pentru a reveni la Zurich. Până în prezent are la activ 38 de prezenţe în reprezentativă pe post de mijlocaş ofensiv stânga. Calităţi: tehnică bună, şut necruţător cu piciorul stâng, viteză în execuţie. Defecte: este deficitar la capitolul deposedare. A fost achiziţionat de FC Nurnberg până în anul 1984 contra sumei de 1,5 milioane mărci.

Să vedem dacă vor reuşi să se adapteze în Bundesliga unde accentul se pune pe angajamentul fizic şi-n care apărătorii sunt fără milă.

Miguel Indurain - idolul spaniolilor

În Spania, unde fotbalul se mănâncă pe pâine, dintotdeauna fotbalul şi fotbaliştii s-au aflat pe primul loc, idolii numindu-se Zamora, Gallego, Irribar, Santamaria, Di Stefano, Gento, Butragueno, Santillana, Zubizarreta, Michel, Salinas...

Ei bine, de vreo doi ani, în sufletele spaniolelor şi-a făcut loc un nume nou: Miguel Indurain. La aproape 30 de ani, el este cel mai puternic ciclist profesionist al anului 1993.

„Nu vorbeşte, nu se enervează, dar câştigă" - astfel l-a caracterizat Jose Miguel Echavarri, directorul sportiv şi tatăl său spiritual.

Miguel Indurain este la această oră cel mai bun ciclist din lume. Spaniolul a cucerit tot ce se putea, dovedind că, deocamdată, nu are nici un adversar de talia lui.

Miguel este numai muşchi şi „vână", un fizic ideal pentru ciclism: 1,88, şi 75 kg., iar chibiţii săi nu încetează cu laudele şi cu...alintările: Miguel, Miguelon, Miguelito. Anul acesta a câştigat pentru a doua oară Turul Franţei, a câştigat Turul Italiei şi, dacă n-ar fi fost antrenat într-o busculadă - căzând şi abandonând - cu siguranţă ar fi câştigat şi titlul de campion mondial (care a revenit unui american aproape necunoscut). De origine basc, principala sa calitate morală o constituie ambiţia, iar principalul lui defect - spun ziariştii - este...muţenia. Chiar jurnaliştii spanioli au ajuns la exasperare datorită acestui taciturn, încât unul a scris: „Cred că nici soţia lui, cu care este căsătorit de 20 de ani, nu ştie cu cine împarte patul" Cea mai...lungă declaraţie a fost aceea când a spus că îi iubeşte pe „englezi, japonezi, negri, roşii, pe toată lumea, chiar şi pe spanioli". Nici autografe nu acordă, echipa Benesto - pentru care a concurat - angajându-l pe fratele său mai mic, Prudencio, pentru a...semna în locul lui! Nimeni nu l-a văzut vreodată nervos, ridicând tonul sau pierzându-şi cumpătul. În copilărie visa să ajungă toreador, apoi a practicat atletismul, alergând în curse de 400 metri. Până la urmă a ajuns la ciclism pentru că, duminica, după o cursă câştigată, primea un sandviş şi-o limonadă. Specialiştii au văzut în el un urmaş de-al altui ciclist spaniol celebru: Federico Bahamontes şi nu s-au înşelat.

O imagine elocventă a înfrângerii

„Îmi place să joc şah şi să citesc"

Reprezentativa Scoţiei a fost întotdeauna un adversar redutabil pentru orice echipă, până în prezent participând la 7 turnee finale ale Campionatului Mondial. Se pare că la cel din SUA, de anul viitor, va lipsi. Făcând parte din grupa I, n-a rezistat „ritmului" impus de Elveţia (!), Italia şi Portugalia, aflându-se abia pe locul 4, practic, fără şanse de calificare.

Unul dintre veteranii echipei este Richard Gough. Născut la 5 aprilie 1962, el a acumulat peste 50 de prezenţe în naţionala scoţiană. Fiul unui fotbalist profesionist, Richard a călcat pe urmele tatălui său, dar l-a depăşit cu mult, intrând în galeria fotbaliştilor celebri ai Scoţiei cum sunt: Dalglish, McNeil, Gilespie, Young, Caldow, Leighton, Goram, McLeish, Malpas, Aitken, McStay, MoJohnston, McCoist, McInally.

Fundaş central de... meserie, Gongh este acum, la 31 de ani, jucător de bază în echipa reprezentativă şi în cea a clubului Glasgow Rangers.

- Care a fost drumul tău în fotbal, Richard?

- Prin 1978 am debutat ca profesionist la Dundee United. N-aveam decât 16 ani şi visam s-ajung un mare fotbalist. După 6 ani m-am transferat la Tottenham unde am rămas un an şi jumătate. În 1987 Graeme Souness m-a convins să trec la Glasgow Rangers şi aici am rămas. Asta e!

- Ai participat la ultimele două turnee finale ale C.M., în '86, la Mexico şi-n '90, în Italia. Cum a fost?

- N-am amintiri deosebite. În 1986 am nimerit în grupa E cu Danemarca, Germania şi Uruguay. N-am făcut decât un egal (0-0) cu Uruguay şi ne-am clasat pe ultimul loc în grupă. În Italia ne-am calificat în dauna Franţei, dar n-am jucat grozav în grupa C: 0-1 cu Costa Rica, 0-1 cu Brazilia, 2-1 cu Suedia şi... nè-am întors acasă.

- Deşi eşti fundaş, nu de puţine ori te duci şi-n faţă...

- Îmi place golul. De altfel, pentru reprezentativă am marcat 5 goluri iar în campionat am la activ vreo 50...

- Cât vei mai juca?

- Nu ştiu. Probabil încă vreo 2-3 ani. După aceea aş vrea să devin antrenor.

- Vrei să pui ghetele în cui la Glasgow Rangers?

- Mă simt bine aici şi aş vrea ca de aici să mă retrag. Este unul dintre cele mai puternice cluburi britanice.

- Ce faci în timpul liber?

- Nu prea am aşa ceva, dar când am mi-l petrec cu soţia şi fetiţa mea de 8 ami.

- Ai vreun hobby?

- Îmi place să joc şah, să citesc. Ultima carte citită a fost „Viaţa lui Onassis". Mă pasionează viaţa marilor personalităţi.

Cine alterează fotbalul?

De multă vreme, aş zice că de când acesta a devenit mai mult o afacere şi mai puţin un sport, o distracţie, fotbalul este bântuit de tot felul de indivizi care n-au drept scop decât înavuţirea rapidă, pe orice căi, prin orice mijloace. Astfel au apărut traficul de jucători, meciurile trucate, aranjamentele de culise, cacealmalele. Toată lumea ştie, multă lume vorbeşte, dar arareori se găseşte cineva dispus a sparge câte o bubă plină cu puroi.

...Vara anului 1971. La locuinţa lui Horst-Gregorio Canellas din Offenbach, în acea după-amiază era mare animaţie: musafiri mulţi şi bine dispuşi, cunoştinţe, prieteni, nume cunoscute din lumea fotbalului german. Este 6 iunie şi preşedintele clubului Kickers din localitate îşi serba ziua de naştere, deşi de puţină vreme echipa sa retrogradase din Bundesliga. Printre invitaţi se afla însuşi Helmut Schon, la vremea respectivă antrenorul reprezentativei germane. În toiul petrecerii, gazda îi invită pe Schon şi pe alţi câţiva intimi într-o altă încăpere a somptuoasei sale locuinţe şi, servindu-i cu băuturi fine, le oferă o surpriză: apasă pe butonul magnetofonului şi-i roagă să asculte banda cu atenţie. Asistenţa ascultă - mai întâi curioasă, apoi stupefiată - câteva convorbiri telefonice înregistrate, în care interlocutorii lui Canellas - cunoscuţi funcţionari ai fotbalului vest-german şi câţiva jucători din lotul lui Helmut Schon - „negociau" rezultatele unor partide, contra cost, fireşte. Prin această autodemascare Canellas nu urmărea decât să-i bage la apă şi pe alţii, declanşând un scandal de proporţii în fotbalul german.

De ce a făcut Canellas acest gest...sinucigaş? Canellas, ajuns în funcţia de preşedinte al unui club care nu dispunea de jucători de mare valoare, s-a văzut în neplăcuta postură de a nu putea rezista dificilei competiţii care este Bundesliga. La ideea unuia dintre antrenorii clubului, el a contactat diferite personaje implicate direct în viaţa fotbalistică a Germaniei: funcţionari de la diverse cluburi, jucători, maseuri. Scopul unic al „iniţiativei" lui Canellas: menţinerea echipei Kickers Offenbach în prima divizie. Dar, cu toate sforăriile, până la urmă Kickers tot a retrogradat, iar aceasta pentru că nici alţii n-au stat cu braţele încrucişate, „operând" la rândul lor, pe alte căi. Astfel, la sfârşitul campionatului abia încheiat, preşedintele s-a trezit şi cu echipa prăbuşită, şi cu vistieria goală. Aşa că, în disperare de cauză, Canellas a zis ca românul: nici eu, dar nici tu, şi-a dat totul pe faţă.

Federaţia - sub presiunea opiniei publice - a hotărât deschiderea unei anchete, iar constatările au fost clare: aproximativ un milion de mărci a fost rulat între diferiţi „clienţi" pentru trucarea unor rezultate; zeci de puncte au fost „negociate", fiind cedate sau primite de diferite echipe; în 17 aprilie 1971, clubul Schalke 04, contra sumei de 40.000 mărci, s-a lăsat învinsă (cu 1-0) de Arminia Bielefeld, o altă candidată la retrogradare; internaţionalii Bernd Patzke şi Manfred Manglitz de la F.C. Koln au acceptat diferite „atenţii" în bani pentru a nu juca împotriva unor echipe interesate să nu piardă; uneori banii au circulat „în trei", un club plătind alt club ca să-l bată pe al treilea...

Scandalul declanşat de Canellas a adus în faţa instanţei peste 50 de jucători, 2 antrenori şi 6 funcţionari de la diferite cluburi. Bineînţeles, Kickers Offenbach şi Arminia Bielefeld n-au scăpat nici ele. Arminia, deşi reuşise să evite retrogradarea, n-a putut să se bucure de acest succes: în iarna 1971/72, după ce jucase un tur în Bundesliga, a fost exclusă din campionat, punctele anulate şi echipa trecută în liga regională. Canellas şi mai mulţi jucători, dovediţi că s-au lăsat mituiţi, au fost scoşi din viaţa sportivă.

Dacă credeţi că astfel fotbalul german a fost complet asanat vă înşelaţi amarnic. Aranjamentele continuă şi toate eforturile unor oameni cu conştiinţa curată de a le curma au rămas fără rezultat. Nemţii se împacă însă cu gândul că şi pe alte meleaguri se întâmplă la fel.

POLI TIMIŞOARA - FC INTER 2-1 (1-1)

urmare din pag. 1

„Poli": Almăşan 7 - Diaconescu 6, Macavei 5, Cioroianu 6, Varga 7 - Bătrânu 6, Şerban 6, Bărbosu 5 (min. 46, Radu 5), Vlaicu 6 - L. Popescu 5 (min. 60, Covaci 5), E. Marian 5.

FC Inter: Ritli 3 - Chioar 6, Glăvan 6, L. Cotora 6, Tâlvan 6- Lazăr 6, Mărgărit 7, Stănescu 6, Pogăcean (min. 14, Maier 6)- Zotincă 7 (min. 41, Fl. Cotora 5), M. Szeghedi 6,5.

Declaraţii după joc

Costică Ştefănescu: „Sunt satisfăcut mai ales de rezultat, pentru că jocul nostru a avut multe lacune atât la construcţie, cât şi ca ritm, ca viteză, ca prospeţime. Încă revenim greu după intercepţiile adversarului, marcajul este...aproximativ şi nesincronizările ne-au obligat să cădem adesea în capcana ofsaidului. Astăzi, şansa noastră s-a numit Varga! M-a interesat mai puţin jocul sibienilor, dar fiindcă m-aţi întrebat, o impresie mai bună mi-au lăsat Lazăr, M. Szeghedi, Zotincă şi Mărgărit".

Viorel Hizo: „ Sunt total nemulţumit, golurile de portar fiind, de trei etape, specialitatea casei la F.C. Inter. Cu Blid în poartă aveam 4 puncte în plus în clasament! Ne-am luat măsuri să-l anihilăm pe Varga şi tocmai el ne-a marcat ambele goluri... Ne-au lipsit, e adevărat, câţiva titulari, am şi jucat 60 de minute în 10 oameni, am avut din nou două bare, dar nu mă pot împăca cu gândul că ne-a învins o echipă extrem de modestă cu o singură ocazie la activ".

Clasamentul Diviziei Naţionale

1. F.C. Farul Constanţa	6	5	1	0	10-1	11 (+5)
2. Universitatea Craiova	6	4	1	1	16-7	9 (+3)
3. Steaua Bucureşti	5	4	1	0	7-0	9 (+5)
4. U.T. Arad	6	4	0	2	8-8	8 (+2)
5. Progresul Bucureşti	6	3	1	2	6-7	7 (+1)
6. Gloria Bistriţa	5	3	0	2	6-5	6 (0)
7. FC Petrolul Ploieşti	5	2	2	1	4-3	6 (0)
8. Dacia Unirea Brăila	6	2	2	2	5-4	6 (0)
9. F.C. Inter Sibiu	6	2	2	2	6-6	6 (0)
10. „U" Cluj-Napoca	6	2	1	3	9-10	5 (-1)
11. Rapid Bucureşti	6	2	1	3	4-5	5 (-1)
12. Sp. studenţesc	6	2	1	3	6-8	5 (-1)
13. F.C. Braşov	6	1	2	3	2-4	4 (-2)
14. Oţelul Galaţi	6	2	0	4	6-9	4 (-2)
15. Dinamo Bucureşti	5	1	2	2	3-6	4 (0)
16. Poli Timişoara	6	2	0	4	7-12	4 (-2)
17. Ceahlăul Piatra Neamţ	6	1	1	4	3-11	3 (-3)
18. Electroputere Craiova	6	1	0	5	5-7	2 (-4)

Pe ultima coloană - „clasamentul adevărului"

Etapa viitoare (25 -26. 09): Dacia- „U" Craiova; Dinamo - Rapid; Electroputere - Progresul; U.T.A. - Ceahlăul ; F.C. INTER - „U" Cluj; Sp. studenţesc - Poli; F.C. Braşov - Oţelul; Steaua - Petrolul; Gloria - F.C. Farul.

În superliga de popice

Foresta Tălmaciu - Jiul Petrila 4720 - 4764 (2-4)

La numai o săptămână după frumoasa victorie asupra echipei C.F.R Electromureş Tg. Mureş, popicarii de la Foresta Tălmaciu au cedat, pe arena proprie, în faţa rutinatei formaţii Jiul Petrila pe arena din Tălmaciu: Ioan Creţoiu - Vasile Gherman 805-817; Liviu Mailat - Dumitru Hordilă 772-751; Levente Papp - Ioan Scorţea 803-806; C. Perju + L.Muică - Constantin Dobrică 758-778; S Haran + Gh. Hodoş - Vasile Andrei 765 - 811; Nicolae Vasile - Mihai Dobrică 805-810.

Sâmbătă, 25 septembrie, popicarii tălmăceni vor întâlni pe arena proprie echipa U.M. Timişoara (I.ILIE)

Divizia C

Şoimii Compa, noii lideri ai clasamentului

* Mecanica M. - Carpaţi 2-1 (2-1) Întâlnire extrem de echilibrată şi aprig disputată la Mîrşa, unde formaţia locală - uşor infatuată şi prea sigură de ea, după succesul din etapa precedentă, rămasă acum încă din min. 13 în inferioritate numerică - s-a luptat din răsputeri pentru a se detaşa de un partener de întrecere mai puţin cotat la bursa valorilor, dar foarte ambiţios şi tenace, care probând frumoase disponibilităţi tehnico-tactice, n-a avut totuşi forţa de şoc necesară destrămării în final a apărării adverse. Jocul a debutat cu trei şarje debordante ale gazdelor, la cea din min. 9 acestea înscriind primul gol. D. Drîndea execută de la 25 m o lovitură liberă, mingea loveşte bara, revine pe teren şi L. Tarcea - pe fază - o introduce în plasă. După 4 min. C. Oliu, scăpat singur spre poarta adversă, este oprit la circa 28 de metri prin fault de D. Drîndea - care primeşte cuvenitul cartonaş roşu - iar balonul şutat cu sete de I. Pavel la vinclu este deviat în corner de C. Gavrilă. În min. 15 în poziţie bună, C. Oliu ratează egalarea. Nu trec două minute şi localnicii majorează scorul, V. Burciu transformând o lovitură de la 11 metri dictată pentru iregularitatea comisă asupra lui. Agniţenii reduc handicapul prin C. Oliu în min. 18, care execută cu precizie penaltiul acordat pentru faultarea la colţul careului de 16 metri a lui D. Sîia. În continuare jocul este cursiv şi alert, oaspeţii - datorită omului în plus- controlează mijlocul terenului dar nu atacă decisiv, iar când o fac (min. 26 şi 37) ratează prin S. Floriţă. La butul opus E. Drăguşin nu obţine în min. 39 decât o banală lovitură de colţ. Repriza secundă s-a dovedit mult mai ternă şi săracă în faze antrenante. Am notat doar loviturile libere executate puternic, dar imprecis de L. Tarcea, un corner reluat milimetric peste bară de A. Vlad precum şi ratările din min. 67 şi 78 ale lui C. Tîrziu şi S. Floriţă de a realiza remiza. Corect şi imparţial, în ciuda unor nesincronizări arbitrajul brigăzii alcătuite din L. Ducu, A. Stancovici şi V. Popa. * Carbomet - „U" Hidrosembraz 3-3 (1-1) Încleştare dramatică de forţe la Copşa Mică unde gazdele după ce au deschis scorul în min. 14 prin A. Petru, s-au văzut conduse - la un moment dat cu 3-1, studenţii punctând prin A. Marin (min. 38), I. Turc (min. 58) şi D. Popa (min. 61). Echipa locală are o puternică revenire în final şi după ce I. Puşcă reduce din handicap (min. 75), egalează nesperat, în al patrulea minut al prelungirilor, prin L. Vintilă. * Vitrometan-Geromed 2-1 (2-1). Derbiul medieşan a oferit o partidă tensionată, cu ritm sufocant şi fotbal de calitate la care şi-au adus contribuţia în egală măsură ambele echipe. Autorii golurilor: Ţiglariu (min. 1) şi T. Dabai (min. 31), respectiv S. Bungiac (min. 38). * Construcţii - Record 1-1 (1-1) Întrecere viu disputată la Sibiu. Medieşenii mai bine dispuşi în teren au dominat mai mult, deschizând scorul în min. 13 prin I. Săraşan. Opt minute mai târziu V. Murguleţ realizează golul egalării. * Textila M - Şoimii COMPA 2-4 (1-0).

* Sparta - Unirea 2-1 (1-0) V. MARA

ULTIMA ORĂ

urmare din pag. 1

* Sorina Amza, fotbalistă la CPL Arad, eliminată de pe teren în meciul cu Venus Brăila, l-a bătut pe arbitrul N. Dănilă din Bârlad care a vrut să întrerupă meciul. La intervenţia celor doi antrenori jocul a fost reluat.

* În sfârşit, Dumitru Graur (45 ani) a fost schimbat din funcţia de redactor şef al Redacţiei de sport a Televiziunii locul lui fiind luat de Cristian Ţopescu. Redactor şef adjunct este Ioan Todan, iar secretar general de redacţie a fost numit Florin D. Mitu.

* Arbitrul sibian Aron Huzu va fi, de aici înainte, recuzat de F.C. Braşov. Pagubă-n ciuperci!

* Dinamovistul Tudorel Cristea (29 ani) va juca în Belgia, la echipa de liga a 3-a Appelen.

* Francisc Vaştag a câştigat şi titlul european la box. Fără îndoială, cel mai mare boxer român este un ungur.

* Tenismenul Cedric Pioline este jumătate român, mama lui, Adriana Honet, fiind fostă componentă a echipei noastre reprezentative de volei, vicecampioană mondială în 1952.(n.i.d.)

O partidă ce depăşeşte sfera palmaresului

urmare din pag. 1

din nou Cornel Alecu. Cu Lefter în mare formă şi cu Claudiu Muntean omniprezent, elevii antrenorului Vulc au construit cu răbdare şi inteligenţă fazele de atac, reuşind combinaţii de mare spectacol şi eficienţă ceea ce l-a făcut pe comisarul FIBA să exclame: „domnilor aceşti băieţi din România joacă baschet la standarde europene. Sunt convins că dacă ar beneficia de condiţiile profesioniştilor ar avea un cuvânt distinctiv de spus".

Victoria obţinută la Zagreb depăşeşte valoarea unuia de palmares, deoarece este obţinută într-o ţară renumită pentru baschetul pe care îl practică, pentru rezervele inepuizabile de jucători de valoare pe care le are. Ea este cu atât mai relevantă, cu cât a fost obţinută în urma unei prestaţii sportive complete, de foarte bun nivel tehnic şi spectacular.

Să revenim, acum, cu câteva amănunte privind desfăşurarea partidei. Cei care deschid scorul sunt oaspeţii şi tot ei conduc în min. 2 cu 4-0. „Bancherii" din Osijek revin în trombă şi în min. 5 conduc cu 13-8. După încă un minut de joc ne apropiem la 1 punct (13-12) pentru ca în minutul următor gazdele să ia un avans de 6 puncte (18-12). Un inspirat time-out cerut de antrenorul Mircea Vulc şi la jumătatea reprizei întâi oaspeţii egalează (18-18). Lupta este, în continuare foarte dârză, sibienii conduc dar sunt egalaţi în min. 12 (22-22), 14 (16-26), 16 (33-33) şi 18 (35-35). Din acest moment echipierii de la C.S.U. Forest joacă strălucitor, îşi domină copios adversarii şi termină în avantaj la pauză (38-46).

Prima jumătate a reprizei secunde se desfăşoară tot în nota de superioritate clară a românilor care aveau, în min. 30, un avans de 11 puncte, în min. 27 (49-60) şi 9 puncte în min. 30 (55-64). Urmează 3 minute „de foc" în care jucătorii croaţi pun în joc toate resursele disponibile şi reusesc să se apropie la 1 punct (69-70) în min. 33. Din nou tome-out cerut de Mircea Vulc şi rezultatele nu întârzie să se vadă (69-74, în min 95). Ultimele 5 minute se desfăşoară sub semnul unui sensibil echilibru. Cu 3 minute înainte de finalul partidei tabela de marcaj indica scorul de 76-78. Urmează un iureş irezistibil al oaspeţilor care termină victorioşi. B.K. Slovanska Banka Osijek - C.S.U Forest Sibiu 84-88. Felicitările adresate de adversari au avut loc sub semnul întristării. Poate şi pentru faptul că această înfrângere le-a scos din buzunar 1000 DM. Pentru C.S.U. Forest Sibiu au înscris Muntean (30 puncte, cu procentaj de 77% la aruncările de 2 puncte, 37% la cele de 3 şi 60% la libere), Lefter (22 p, 79% l. 2 p. şi 75% l.l.), Tordai (21 p, 50% l. 2p., 55% l.l.), Alecu (8 p, 50% l. 2 p. şi 100% l.l.), Spânu (5 p., 100% l. 2 p. şi 33% l.l.) şi Kineses (2 p., 33% l. 2 p.). de la gazde cei mai buni realizatori s-au dovedit a fi Voloder (28 p), Tankosic (21 p) şi Dogan (15 p).

Autorul acestor rânduri care de câţiva ani buni a împărţit bucuriile şi necazurile cu echipa, mulţumeşte pe această cale jucătorilor şi antrenorului lor, în special pentru modul tranşant în care au schimbat statutul de „rudă săracă" în onorata poziţie de partener valoros de întrecere.

Felicitări!

MINUTUL 91

urmare din pag. 1

menţin pe culmi după încă o victorie (destul de chinuită) obţinută datorită golurilor lui Butoiu (38) şi Barbu (88), Ce-ar fi să auzim că în 1994 „Gheata de aur" va fi câştigată de acest...poloboc. * „U" Cluj - UT Arad 1-2 (0-0) Studenţilor le trebuie bani pentru...rechizite că-ncep, şi ei, peste câteva zile, cursurile. Cei mai vechi ştiu că degeaba semeni străzile cu chiştoace şi aştepţi să crească grâu, aşa că trebuie să te dai pe brazdă şi să culegi de la cei care sunt dispuşi să dea. Iarna nu-i departe, hainele sunt scumpe şi pe Calea Moţilor vântul îţi crapă obrazul (nu de ruşine). Îmi pare rău că unul din cuibarele mafiei din fotbalul nostru este la Cluj (Amintiţi-vă de câteva rezultate din ediţia trecută). Au marcat: Popescu (55), respectiv Mitu (58) şi Ungur (82) * Gloria Bistriţa -FC Braşov 2-1 (0-0) Gazdele au câştigat mai leger decât arată scorul pentru a prinde curaj în vederea partidei revanşă de la Maribor. Autorii golurilor: I. Lazăr (56 şi 59), respectiv Canai (88, din 11 metri) * Petrolul - Electroputere 1-0 (0-0) Meci fără istoric şi având un singur „erou": arbitrul I. Toma. Craiovenii - în disperare de cauză (cu -4 la adevăr) - s-au apărat încercând să smulgă un punct, pe care, probabil, l-ar fi luat dacă, în min. 77, Toma (necredincioşul!) nu le-ar fi dat gazdelor un mic cadou: 11 metri, transformat de Matei. * Rapid - Dacia Brăila 0-0 Mocăniţa din Giuleşti a început să gâfâie şi la vale, semn că şi-a cam terminat „cărbunii" (citeşte, banii promişi de patronul de femei goale, Marcel Puşcaş). Arbitrul C. Sorescu i-a eliminat, în min. 86, pe Chiriţă (R) şi Luca (D), după care a prelungit meciul cât s-a putut, dar fără alte evenimente. * Oţelul - Steaua 0-1 (0-1) Nimic nou sub soare. „Maurul şi-a făcut datoria, maurul poate să moară". După ce au câştigat la Dinamo, gălăţenii le-au dat meciul celor de la Steaua. Fără comentarii. A înscris I. Dumitrescu (min. 30). * Universitatea Craiova - Sportul studenţesc 1-2 (1-1) Tristeţe mare în Bănie, iar Ioan Andone a luat o gură bună de oxigen. Totuşi, ceva nu-i cuşer. A marcat: Biţă (min. 38) respectiv Ceauşilă (min. 12 şi 61, din ll metri). Dăm pariu că, la Brăila, Marian Bondrea îşi va recăpăta zâmbetul? * Progresul - Dinamo 1-1 (0-1) Rezultat previzibil, deşi s-a scandat la scenă deschisă "hoţii, hoţii!". Să fim serioşi! Autorii golurilor: Mihali (57) pentru Dinamo şi Cârstea (87) pentru Progresul.

(n. i. d.)

Ioan Ţincu - dublu campion naţional

urmare din pag. 1

Au lipsit de la start călăreţii de la Steaua, Bucur (fostă Dinamo) şi Grănicerul Oradea, secţii care deţin o pondere mare de sportivi şi cai. În schimb excelent s-au prezentat sportivii de la secţiile C.S.M. Sibiu (antrenor Nicolae Lăpăduş) şi C.S.M. Craiova (antrenor Ovidiu Podaru).

Paralel cu întrecerile finale ale campionatului naţional s-a desfăşurat şi concursul internaţional cu participarea sportivilor din Republica Moldova. Iată mai jos rezultatele tehnice: categoria „mijlocie" (11 concurenţi) 1. Ioan Ţincu (C.S.M. Sibiu) cu calul Tribut - 108,8 p. penalizare 2. Adrian Pop (A.S.A. Cluj) cu Vilma - 179, 3. Nicolae Diaconescu (C.S.M. Sibiu) cu Ulise - 193,2. În concursul internaţional pe primul loc s-a situat Oleg Karpov (Moldova) cu Bizer - 102 p; Categoria „uşoară" 1. Ioan Ţincu (C.S.M. Sibiu) cu Tumult - 91 p.p., 2. Adrian Gândilă (C.S.M. Sibiu) cu Kirov - 144,8. În concursul internaţional pe locul I Vitali Cocitalnicev (Moldova) cu Nartiz - 84,4. Categoria „juniori" 1. Cătălin Bândea (C.S.M. Craiova) cu Naum 24-108, 2. Adrian Gândilă (C.S.M. Sibiu) cu Puma .

A început noul an şcolar

Unde vor efectua elevii orele de sport?

- raid anchetă prin câteva unităţi şcolare -

Cu câteva zile înaintea deschiderii noului an de învăţământ am întreprins un raid prin câteva unităţi de învăţământ din municipiul Sibiu pentru a vedea cum sunt pregătite spaţiile unde îşi vor desfăşura elevii orele de educaţie fizică. Iată constatările:

* Primul popas: GRUPUL ŞCOLAR INDUSTRIAL „AVRAM IANCU", unde director este d-na prof. Mariana Mierluţ. Aici totul era pregătit ca să nu se greveze activitatea şcolară. Totul fusese vopsit şi zugrăvit. În spaţiul din curtea şcolii a fost amenajată o groapă pentru sărituri, precum şi un spaţiu pentru săritura de pe loc, probe extrem de necesare în trecerea normelor de educaţie fizică ale examenului de BAC. Aşa după cum ne spunea şeful de catedră de aici, prof. Victor David, care îl are coleg pe prof. Horia Vulcu, s-au reparat şi panourile de baschet din curtea şcolii.

* GRUPUL ŞCOLAR DE INDUSTRIE ALIMENTARĂ (dir. Teodor Bleotu) este frecventat de 1600 de elevi şi eleve. Am rămas plăcut surprinşi de excelenta sală de sport. În lipsa şefei de catedră, prof. Doina Lotreanu, am discutat cu prof. Vasile Marinescu, care a ţinut să ne avertizeze: „Cred că sală ca a noastră nu veţi mai găsi în municipiul Sibiu". Pentru a ne convinge de cele spuse, am vizitat împreună, spaţiul unde, pe cei 600 mp cât cuprinde sala se poate practica gimnastica sportivă, voleiul, handbalul, tenisul, dar şi gimnastică aerobică. Curăţenia exemplară încântă plăcut ochiul la tot pasul. Prof. Marinescu ne-a arătat cele două vestiare, magazia de echipament, afişierul de la intrarea în sală unde se află probele de control cu normele de admitere la examenul de bacalaureat, iar în capătul extrem al sălii, un modern cabinet metodic, utilat cu telefon, televizor, rafturi unde stau aşezate mingi de volei, baschet, handbal dar şi numeroase cupe, plachete şi diplome. Tot aici am văzut magazia cu echipament şi grupul sanitar care deserveşte cele două vestiare. Am mai aflat că activitatea sportivă în această sală se va desfăşura non stop, de la ora 8 la ora 20. Şi încă un amănunt, nu lipsit de importanţă: în sală nu se poate intra decât în echipament sportiv (tenişi-adidaşi), iar pe marginea spaţiului de joc se află mochetă. Am plecat de aici plăcut impresionaţi de cele constatate. Afară aveam să vedem şi un teren bituminizat unde se poate juca fotbal, volei sau handbal. Am văzut şi micro-fabrica şcolii, unde pe lângă produsele de panificaţie, brânzeturi şi bere, se produce şi apă caldă necesară vestiarelor din sală, lucru extrem de important într-o unitate şcolară.

* La numai o aruncătură de băţ se află şi GRUPUL ŞCOLAR „INDEPENDENŢA" (director Ioan Pop) unde au intrat în bănci 1000 de elevi. În lipsa celor doi profesori de educaţie fizică; ghid ne-a fost administratorul şcolii, dl. Viorel Cătăneţ. Cu amabilitate, ne-a condus mai întâi prin cele două mini săli de culturism unde câţiva elevi se antrenau asiduu cu diferite aparate confecţionate chiar de ei, pentru dezvoltarea muşculaturii. Când să vizităm sala de sport a apărut prof. de educaţie fizică Andrei Fazekaş (care împreună cu prof. Rândunel Dumitrescu predă această materie aici), cu care am continuat investigările. Sala de sport, nou zugrăvită,mai prezenta urme de var. Încă nu erau puse la punct cele două vestiare unde lipseau duşurile, dar se speră că vor fi puse curând în funcţiune. Am aflat că lipsesc din inventarul şcolii mingile de baschet, volei şi handbal cu dimensiunile de 30x17 m. În curtea şcolii, pe lângă fotbal-tenis se mai joacă şi handbal. (I. IONESCU)

Clasamente Divizia A

Seria I

Constr. Iaşi - Metalul Plopeni 1-0; Gl. Buzău - FC Selena 1-1; Faur Buc. - ASA Tg. Mureş 3-1; Steaua - Gl. Galaţi 4-0; F.C. Focşani - Callatis 1-1; FC Argeş - Autobuzul 5-0; Foresta - Portul C-ţa 1-0; CSM Suceava - Poli Iaşi 1-0; Flacăra - Chimia 3-0.

1. Steaua Mizil	6	4	2	0	11-2	10 (+2)
2. FC Argeş	6	4	1	1	14-5	9 (+3)
3. Chimia Rm. V.	6	4	1	1	8-4	9 (+3)
4. Met. Plopeni	6	4	0	2	9-2	8 (+2)
5. Callatis	6	3	2	1	11-10	8 (+2)
6. Poli Iaşi	6	3	1	2	12-3	7 (+1)
7. FC Focşani	6	3	1	2	14-5	7 (+1)
8. FC Selena	6	3	1	2	9-10	7 (+1)
9. Faur Bucureşti	6	3	1	2	7-9	7 (+1)
10. Gl. Buzău	6	2	2	2	6-5	6 (0)
11. Flacăra Moreni	6	3	0	3	9-12	6 (0)
12. CSM Suceava	6	2	2	2	11-15	6 (0)
13. Constr. Iaşi	6	2	1	3	5-9	5 (-1)
14. Foresta	6	2	0	4	5-8	4 (-2)
15. Gl. Galaţi	6	2	0	4	12-22	4 (-2)
16. Portul	6	1	1	4	2-6	3 (-3)
17. ASA Tg. Mureş	6	1	1	4	4-8	3 (-3)
18. Autobuzul	6	0	1	5	3-15	1 (-5)

Etapa viitoare: Autobuzul - Steaua; Calattis - FC Argeş; Portul - FC Focşani; FC Selena- ASA Tg. Mureş; Met. Plopeni - Gl. Buzău; Gl. Galaţi - Constr. Iaşi ; Chimia - CSM Suceava; Poli Iaşi - Foresta; Flacăra - Faur.

Seria a II-a

CSM Reşiţa - Tractorul 2-0; Metrom Bv. - Gaz metan 2-0; CFR Cluj - Corvinul 2-0; FC. Maramureş - Met. Bocşa 6-2; FC Bihor - CFR Timiş 1-1; Jiul Craiova - Armătura 3-0; Unirea A.I. - Phoenix 5-1; Jiul Petroşani - Gl. Reşiţa 1-1; FC Drobeta - ICIM Bv. 2-1.

1. FC Maramureş	6	4	1	1	19-9	9 (+3)
2. Unirea A.I.	6	4	1	1	15-6	9 (+3)
3. Gloria Reşiţa	6	3	3	0	14-5	9 (+3)
4. CSM Reşiţa	6	4	1	1	11-7	9 (+3)
5. Tractorul	6	4	0	2	8-5	8 (+2)
6. CFR Cluj	6	3	2	1	11-9	8 (+2)
7. FC Drobeta	6	3	1	2	8-9	7 (+1)
8. FC Bihor	6	2	2	2	10-5	6 (0)
9. Jiul Petroşani	6	2	1	3	9-6	5 (-1)
10. Jiul Craiova	6	2	1	3	9-9	5 (-1)
11. ICIM Bv.	6	1	3	2	7-7	5 (-1)
12. Gaz metan Mediaş	6	2	1	3	8-10	5 (-1)
13. Metrom Bv.	6	2	1	3	5-7	5 (-1)
14. CFR Timiş	6	1	2	3	3-7	4 (-2)
15. Phoenix B.M.	6	2	0	4	6-12	4 (-2)
16. Met. Bocşa	6	1	2	3	5-20	4 (-2)
17. Armătura	6	1	1	4	7-14	3 (-3)
18. Corvinul	6	1	1	4	5-13	3 (-3)

Etapa viitoare: Armătura- FC Maramureş; CFR Timiş - Jiul Craiova; Phoenix- FC Bihor; Gaz metan - Corvinul; Tractorul - Metrom; Met. Bocşa - CSM Reşiţa ; ICIM BV. - Jiul Petroşani; Gloria Reşiţa - Unirea A. Iulia; FC Drobeta - CFR Cluj.

TRIBUNA sporturilor

SUPLIMENT SĂPTĂMÎNAL DE INFORMARE SPORTIVĂ AL COTIDIANULUI INDEPENDENT "TRIBUNA"

Anul III, nr. 183 | 27.09.1993 - 3.10.1993 | 4 pagini, 50 lei

Fotbal, Diviziа Naţională

AM SPART GHINIONUL?

F.C. Inter - "U" Cluj 3-2 (2-1)

"Urechiate" de propriii sponsori pentru contraperformanţele din ultima etapă (clujenii, vă reamintim, au pierdut sub Feleac în faţa arădenilor, iar sibienii au cedat pe terenul "lanternei"), F.C. Inter şi "U" Cluj şi-au făcut aceeaşi socoteală: să se reabiliteze în meciul de la Sibiu. Şi-au atins scopul doar gazdele, a căror victorie nu poate fi în nici un fel contestată, chiar dacă "şepcile roşii" au reuşit să deschidă scorul şi apoi să egaleze în repriza secundă.

Foto: Ioan GLIGA

Ar fi nedrept să nu subliniem, din capul locului, şi meritele doctorului Alexandru Costea, în cabinetul căruia Niculescu, Glăvan, Zotincă şi Cătălin Popa au stat mai mult decât pe terenul de antrenament. Dacă primii doi au fost doar parţial recuperaţi, în schimb Zotincă şi Popa, graţie tratamentului urmat, şi-au putut etala marile disponibilităţi, fiind - alături de portarul Iaşko - cei mai buni jucători de pe teren.

Interiştii încep în forţă şi au şansa deschiderii scorului chiar în min. 2, când beneficiază de o lovitură liberă perpendiculară de la 17 metri, dar Zotincă, C. Popa şi Văsîi trag în blocajul advers. Arbitrul George Ionescu vrea să ţină jocul în mână şi arată, până în min. 5, de trei ori cartonaşul galben: lui M. Popescu pentru proteste, lui Glăvan pentru "ţinere" şi lui Necula pentru henţ. Harnica galerie interistă simte că fotbaliştii pregătiţi de Hizo şi Gavrilă evoluează cu trac şi-i îndeamnă la luptă. În min. 12, Stănescu centrează ideal şi Cristi Lazăr reia în bară de la 7 m (a fost aceasta a 5-a bară în ultimele 3 meciuri ale interiştilor!?). Peste 3 minute defensiva sibiană este prinsă "fără gardă": Sabo îl angajează în adâncime pe insistentul M. Popescu, Glăvan greşeşte şi nouarul clujean îl execută pe Florin Cotora din careu. Interiştii nu se pierd cu firea, ratează prin Mărgărit (min. 19) şi egalează prin Văsîi (min. 20), după o fază pornită de L. Cotora şi continuată de Mărgărit care a centrat ideal. În min. 28, clujenii - care n-au contat în atac - primesc un nou gol: corner Zotincă, Cristi Lazăr scapă de marcaj şi înscrie imparabil din apropiere. Acelaşi Mărgărit ratează incredibil în min. 35 (şut pe lângă de la 6 m) după pasa lui C. Popa şi sibienii intră la cabină cu speranţa că au spart ghinionul. În actul doi, R. Vlad şi Silviu Stănescu trimit în teren forţe proaspete, "şepcile roşii" trec la cârma partidei şi egalează, în min. 53, prin Sabo, care a fructificat cu sânge rece centrarea înapoi a lui Pojar pe lângă nişte fundaşi visători! Este momentul în care iese la rampă Dorin Zotincă. El îl "întinde" zdravăn (min. 58) pe excelentul Iaşko, care nu mai poate face nimic în min. 68: gazdele beneficiază de o lovitură liberă de la 20 metri (Mărgărit a fost faultat de Falub), Kilin "mişcă" balonul pentru Zotincă şi acesta prinde o ghiulea senzaţională care dinamitează plasa porţii clujene. Interiştii forţează desprinderea, dar Zotincă (min. 70), C. Popa (min. 74, superbă trecere cu călcâiul), din nou C. Popa (min. 83, se opune salvator Falub), Zotincă (min. 85, şut violent razant) şi Kilin (min. 89, şut tare, plasat, reflex uimitor Iaşko) nu reuşesc majorarea scorului. Victorie indiscutabilă a interiştilor pe care-i aşteaptă două deplasări dificile - la Piatra Neamţ şi la Blagoevgrad -de unde sperăm să nu se întoarcă cu mâna goală.

F.C. INTER: Fl. Cotora 5 - M. Stănescu 6, L. Cotora 7, Glăvan 5, Tâlvan 5 - Zotincă 8, Cr. Lazăr 7, Mărgărit 7, Niculescu 6 (min. 62, Kilin 6) - Văsîi 7, C. Popa 8 (min. 88, M. Szeghedi).

"U" Cluj: Iaşko 8 - Dobrotă 6, Falub 6, Necula 5 (min. 46, Şandru 5), Zanc 5, Pojar 6 - Sabo 6, Dican 5, Lucaci 6, M. Rus 5 (min. 46, Predatu 5) - M. Popescu 7.

Mircea BIŢU

Cea mai valoroasă schioară alpină a ţării - Mihaela Fera:

"Pentru mine 1994 înseamnă: ultimul an ca studentă şi o nouă prezenţă la J.O. din Norvegia"

O reîntâlnire plăcută, duminică 19 septembrie, cu cea mai valoroasă schioară alpină a României, Mihaela Fera, la baza hipică a C.S.M. Sibiu din str. Vasile Aaron.

- Ce mai faci Mihaela, cu ce prilej aici în "statul major" al echitaţiei sibiene?

- Profitând de faptul că mai am câteva zile de vacanţă, nu totală, am venit acasă la părinţi. Nu întâmplător mă aflu aici, în acest "stat major", cum îl numiţi dumneavoastră, deoarece fosta mea colegă de schi de la C.S.Ş. Şoimii Sibiu - Diana Chiriţă - a devenit, în scurt timp, campioană naţională la dresaj. De aceea am ţinut să o revăd şi să fiu alături de ea la începutul noii sale cariere de amazoană, în care sunt sigură va reuşi să se remarce. În ceea ce priveşte vacanţa mea (se ştie că primăvara termin cu schiul şi încep cu şcoala, pentru că sunt studentă în ultimul an la Facultatea "Transilvania" Braşov - Institutul de educaţie fizică) nu prea mă bucur de aşa ceva. Fiind legitimată la Clubul Dinamo Braşov, unde îl am ca antrenor pe dl. Dan Cristea, după un stagiu de pregătire la Bîlea Lac, am luat o minivacanţă, pentru sufletul meu, pe care mi-am petrecut-o în Germania, la prietenul meu. În 23 septembrie începem pregătirea mai serioasă în Poiana Braşov, unde mergem, timp de 15 zile, cu lotul olimpic, după care vom face pregătirea specifică în Alpii din Italia şi Austria.

- Mihaela, ca în toate sporturile, problema fondurilor ştim că este grea. În schi care-i situaţia?

continuare în pag. a II-a

A consemnat Ilie IONESCU

Popice Superligă, seria Nord

Foresta Tălmaciu - U.M. Timişoara 4834 - 4727 (6-0)

În cea de a 3-a etapă a Campionatului Naţional de popice Superligă seria NORD, echipa din Tălmaciu FORESTA, având la conducerea tehnică pe Gheorghe Ţivrea, antrenor principal şi pe Ioan Barbu, secund a reuşit să-şi depăşească adversara U.M. Timişoara cu o diferenţă de 107 d.p. Scor final 4834 - 4727.

De la învingători cele mai bune rezultate au fost înregistrate de Nicolae Vasile - 833, Liviu Mailat - 829, Gheorghe Hodoş - 806 şi juniorul Levente Papp 802. De la oaspeţi cel mai bun a fost R. Igleşi cu 833.

În etapa viitoare Foresta Tălmaciu va evolua la Odorheiul Secuiesc unde va întâlni formaţia Mobihar M. Ciuc.

I.ILIE

Din "culisele" baschetului croat

Valoarea ridicată a baschetului croat este îndeobşte cunoscută şi recunoscută. A devenit, de asemenea, o evidenţă faptul că în această ţară există o puternică şcoală de baschet bazată pe o emulaţie susţinută de serioase motivaţii sportive şi financiare. Aşa după cum ne spunea domnul Zdenko Smit, directorul executiv al Clubului de baschet Slavonska Banka Osijek, baschetul este şi o afacere care permite cluburilor profesioniste să se întărească şi să ofere jucătorilor şi antrenorilor condiţii competitive cu cele existente pe plan european şi mondial.

Prima informaţie care ne-a şocat a fost cea referitoare la numărul foarte mare de copii care practică baschetul. Fiecare club îşi are propria şcoală de baschet unde copii de la 9-10 ani fac două (?!) antrenamente zilnice, unul dimineaţa, înainte de şcoală şi unul după terminarea orelor de curs. Deci, două antrenamente pe zi. Şi asta nu este totul. Părinţii plătesc pentru fiecare copil 10 D.M. pe lună, bani cu care se acoperă cheltuielile de chirie a sălii şi plata profesorilor-antrenori. Acest interes pentru baschet îşi găseşte motivaţia în posibilitatea de a pătrunde în lumea baschetului profesionist, lume unde, în afara gloriei sportive, se şi câştigă foarte bine.

Aşa stând lucrurile este clar că echipele au de unde să-şi aleagă jucători. Cei care îi cresc în "grădina proprie" îi folosesc şi apoi îi vând la preţuri foarte avantajoase, ce reprezintă de 4-5 ori mai mult decât investiţia făcută.

Dar, tot atât de adevărat este că viaţa de jucător profesionist nu este deloc uşoară. Se fac 3 antrenamente zilnic, unul de pregătire şi întreţinere fizică şi două "de meserie". La acestea se adaugă meciurile, care atunci când sunt câştigate aduc venituri substanţiale. Un exemplu îl reprezintă prima promisă de clubul din Osijek jucătorilor în cazul calificării în dauna italienilor. Asta, în cazul în care îi vor învinge în turul al doilea - ceea ce e sigur - pe slovacii de la Kosice.

continuare în pag. a IV-a

Octavian RUSU

"Trofeul Mediensis"

Sala sindicatelor din Mediaş a găzduit, sâmbătă, prima ediţie a competiţiei de culturism dotate cu trofeul Mediensis, în organizarea cunoscutului campion Gheorghe Mănică şi cu sprijinul sponsorilor Liberal Club, Casa Capriciu, Astor, Top Star.

În prima gală, pe primele locuri s-au clasat: 1. M. Băgăcean (A.S. Mediensis) 2. Fl. Boţoman (A.S. Automecanica) 3. Ad. Baciu (A.S. Mediensis). În gala a doua: 1. I. Golea (Lic. Industrial) 2. D. Lupe (A.S. Avicola) 3. Ad. Matei (Lic. Industrial)

Fotbal, div. A

Oxigen pentru... gazişti

Gaz metan - Corvinul 1-0 (1-0)

După ruşinoasa înfrângere din Cupa României (1-3 la Energia Iernut), medieşenii au ţinut să se reabiliteze şi au reuşit, învingând la limită, i-adevărat - o echipă cu un bun renume.

Jocul n-a fost de un nivel tehnic deosebit, "castelanii" Hunedoarei apărându-se în zonă şi reuşind să destrame cu destulă uşurinţă firavele atacuri ale gazdelor, cărora le-au lipsit, din nou, patru titulari (Roşca, Pustai, Popa, Niia). Nu-i mai puţin adevărat că formaţia hunedoreană e doar umbra celei care, în 1976, reuşea să câştige la Mediaş (gol marcat de Şurenghin) şi să promoveze în primul eşalon.

După ratările lui Jilăveanu (7) şi Dumitrache (11 şi 14), în min. 38, la o aglomeraţie în careul oaspeţilor, Ioniţă respinge, Someşan recentrează balonul, Botezan îl deviază cu capul şi Popescu înscrie.

În continuare jocul a fost plat dacă exceptăm faza din min. 86 când Ioniţă a avut şansă la şutul lui Popescu, mingea lovind bara laterală, ricoşând în transversală şi refuzând să intre în plasă.

Cartonaşe galbene: Lazăr, Botezan, respectiv Fartuşnic. **Raport de cornere** 10-2.

Gaz metan: Cengheri - Handrea, Negoiţă, Someşan, Cenan - Botezan, Jilăveanu, Lazăr (62, Munteanu) - Dumitrache (46, Nistor) Popescu, Moldovan.

Gimi Ionescu

Rugby div. A

Bye, bye Griviţa!

Victorie de palmares a Gloriei, care câştigă la limită ultima întâlnire a seriilor preliminare, în faţa băieţilor noştri, cu scorul 6-5. Cum s-a derulat evenimentul contează mai puţin acum, important pentru Mircea Beianu şi ai săi elevi este să pregătească bine partea a doua a campionatului. Sâmbătă, 2 octombrie încep disputele în turneul final pentru locurile I-VI, în lupta pentru medalii. Sorţii vor stabili adversara echipei noastre în primul meci, şi bine-ar fi să pornim cu dreptul .

Ultimele jocuri din serii au stabilit componenţa grupei de elită, dar şi a celei în care se va lupta pentru evitarea retrogradării. În seria noastră, Griviţa, plângând după Brînză, a pus-o de mămăligă. Compătimita echipă băimăreană le-a furat ciolanul din fasole ceferiştilor, stricând weekend-ul mai marilor federaţiei şi făcând într-un fel dreptate. Deci Griviţa - U. Remin 15-19 şi băimărenii se califică.

În seria a doua, Steaua prinde ultimul tren şi învingând la scor studenţii din Petroşani se califică la esaveraj. La Bîrlad, băieţii din valea cu lămpaşe reuşesc egalitatea şi câştigă seria, echipa din Lupeni fiind astfel prima calificată.

În seria a treia, jocurile fuseseră făcute înainte de ultima etapă, calificate fiind Farul şi Dinamo.

Întrecerile, în această a doua parte, încep de la zero, iar componenţa celor două grupe este următoarea: Grupa I- VI: "U" Remin Baia Mare, C.S.M. Foresta Sibiu, Minerul Lupeni, Steaua, Farul şi Dinamo Bucureşti.

Grupa VII- XII: Griviţa, Gloria, Ştiinţa Petroşani, Rulmentul Bîrlad, "U" Timişoara şi C.S.M. Suceava.

După etapa din 2 octombrie campionatul se întrerupe. Programul complet al jocurilor îl vom prezenta într-unul din numerele viitoare, el urmând a fi stabilit în urma tragerilor la sorţi.

G. RADU

MINUTUL 91

Cine întreabă nu se rătăceşte

Federaţia păsărilor fără cuib a anunţat că nu mai admite nici un fel de amânare ori devansare a meciurilor din campionatul diviziei naţionale. Astăzi a zis, mâine s-a dezis programând partida Steaua-Petrolul vineri, când etapa s-a desfăşurat sâmbătă, Eu, român fără prejudecăţi, care întreabă ca să nu se rătăcească, spun că trupa mică, dar veselă, din fruntea fotbalului nostru mai bine tăcea, pentru că nu spune decât prostii. Destui mă acuză că nu văd decât aranjamente prin culise şi camere de hotel cu frigidere doldora de atenţii, dar rezultatele îmi dau dreptate, dacă ar fi să vă scot în relief doar punctele cumpărate de Ceahlăul la UTA (care a câştigat în etapa trecută la Cluj) şi Universitatea Craiova la Dacia (după ce brăilenii luaseră punct la Rapid).

În rest, o etapă normală cu victorii ale gazdelor şi cu cel mai bun arbitru al momentului - sibianul Aron Huzu - în stare de viitor şomer!

*** Steaua - Petrolul 4-0 (1-0)** Chermeză la "Casa Armatei", bucureştenii trecând pe locul întâi în clasament după această victorie la scor. Au marcat: Ilie Dumitrescu (27), Panait (48), Adrian Ilie (71) şi Ilie Stan (86). Se pare că steliştii vor câştiga la pas acest campionat. *** Dinamo - Rapid 3-1 (1-0)** Meci echilibrat, dinamoviştii reuşind să se desprindă cu destulă dificultate. De fapt, ambele echipe sunt, la ora actuală, doar nişte sperietoare de ciori. Autorii golurilor: Demollari, Mihali, Savu, respectiv Iovan.

continuare în pag. a IV-a

Portret Diana Chiriţă

O amazoană a echitaţiei sibiene

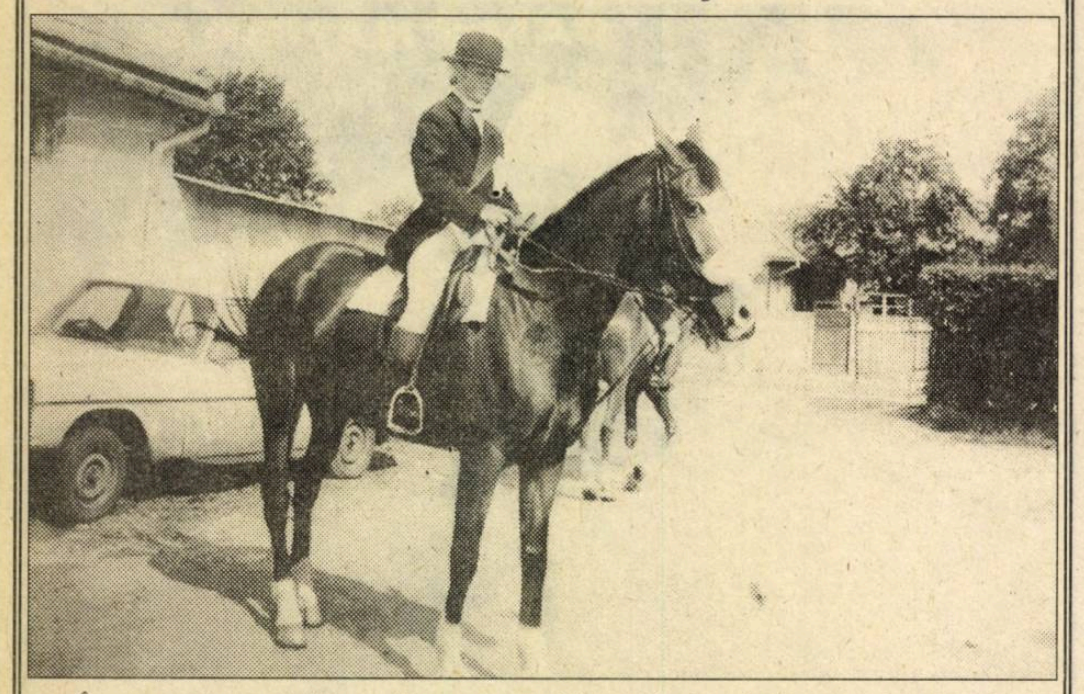

Într-o pauză a probei de obstacole din cadrul Campionatului naţional de concurs complet, a cărui finală s-a desfăşurat recent la baza hipică din Sibiu, puţinii spectatori prezenţi în tribune au asistat la o excelentă demonstraţie de artă a dresajului. Protagonişti: sportiva Diana Chiriţă de la C.S.M. Sibiu cu calul Udine.

Dl. colonel în rezervă Ionel Jipa, membru în Federaţia Română de Călărie o prezenta ca pe o viitoare speranţă a echitaţiei româneşti. Într-adevăr Diana Chiriţă, născută la 28 mai 1975 în Sibiu, a început să practice echitaţia în 3 aprilie 1991, când la o primă încălecare a calului Pas (între timp decedat), Răzvan Bozan şi Mircea Stancu au văzut în micuţa începătoare de atunci o mare speranţă. Drumul ei spre marea performanţă a început în 1993, sub conducerea noului său antrenor Aurel Lăpăduş când, participând la primul ei concurs oficial de dresaj - etapa de la Sibiu, - ocupă locul I cu calul de copii Udine.

După alte câteva concursuri pe plan naţional, eleva Liceului industrial energetic din Sibiu - Diana Chiriţă - devine campioană naţională în cadrul etapei finale a Campionatului de la Piatra Neamţ şi vicecampioană naţională de tineret, tot cu acel cal de copii - Udine.

Diana este elevă în clasa a XII-a a Lic. energetic Sibiu. În perioada anilor 1979 - 1991 era componentă a secţiei de schi alpin C.S.Ş. Şoimii Sibiu. Alte pasiuni: artele marţiale, se antrenează cu prof. Mircea Părău şi doreşte ca la terminarea liceului să urmeze facultatea de ecologie, specialitatea - **poliţia-ecologică**!? Altă mare pasiune: florile!

A consemnat Ilie IONESCU

O etapă dominată de surprize

Campionatul judeţean de fotbal

* **Gloria - CFR Retezat 2-1 (1-1)**. Surpriză de proporţii la Nocrich, unde "unsprezecele" feroviar, tratându-şi cu nepermisă superioritate adversara, a fost învins la limită, dar întru totul meritat, de mai puţin experimentata formaţie locală, care, depăşindu-şi condiţiile, s-a bătut cu dăruire şi energie pentru cucerirea celor două puncte. Sibienii deschid primii scorul în min. 27 prin T. Săraru şi irosesc în continuare câteva bune ocazii, printre care şi o lovitură de la 11 m. (ratată de A. Tureanu). Localnicii se mobilizează exemplar, apar mai des şi cu tupeu în careul advers şi - cu 4 minute înainte de pauză - restabilesc egalitatea datorită golului marcat de L. Armenciu. La reluare după ce gazdele ratează, la rândul lor, o lovitură de pedeapsă (autorul nereuşitei T. Popa), reuşesc să puncteze din nou, în min. 52 prin Aug. Alexandru, gol ce se va dovedi hotărâtor pentru a consemna în final frumoasa şi onoranta lor victorie. * **Silva - Cedonia 1-8 (0-2).** La Sălişte diferenţa de valoare dintre cele două combatante este fidel oglindită de tabela de scor, modificată succsiv ca urmare a golurilor reuşite de: D. Negrea (min. 11 şi 72), N. Popa (min. 16), N. Blegu (min. 60 şi 77), S. Mărginean (min. 66 şi 89) şi D. Curtean (min. 81) pentru sibieni, respectiv Mihai Mînzat (min. 51 din penalti) * **Cibinul - Romanofir 2-1 (2-1)**. Echipa din Cristian, în evidentă ascensiune, a obţinut - după un joc de bună calitate - o nescontată victorie în dauna unei partenere de întrecere cu o mai frumoasă carte de vizită. Autorii golurilor Z. Haiduc (min. 32) şi V. Pleşa (min. 42) pentru învingători şi C. Ciorogaru (min. 15) pentru tălmăceni. * **Recolta - Progresul 5-2 (2-1).** Cu multe improvizaţii în formaţie, orlăţenii au cedat la Alma, în faţa unui adversar evident superior, care a punctat prin, N. Popa (min. 12, 46, 59), Valer Lepădat (min. 17) şi Victor Lepădat (min. 72 din lovitură de la 11 m). Golurile oaspeţilor au fost marcate în min. 32 şi 72 de V. Bogăţan şi I. Cioran. * **Sticla - Fl. Roşie 2-1 (2-0)**. Partidă cu tunete, fulgere, cartonaşe şi fracturi pe terenul din Avrig, foaia de arbitraj şi raportul de arbitraj fiind analizate în cadrul Comisiei judeţene de disciplină. Până la hotărârile ce se vor lua să consemnăm autorii golurilor. S. Avătafului (min. 5 autogol) şi A. Urzică (min. 70 din lovitură de la 11 m) pentru gazde şi C. Pădurariu (min. 72). * **Spicul - Avântul Dacia.....**

Judeţ II: Carpaţi - Bucegi Veştem 6-1 (3-0). Autorii golurilor: M. Avram, I. Balaşca, N. Stana, G. Paroş şi M. Ordean (2), respectiv G. Velţan. * **Flacăra Şura Mare - Avântul Alţîna 2-2 (1-1)** au marcat F. Ciorgoda şi D. Ursu pentru gazde, A. Dinu şi I. Tecoanţă pentru vizitatori. * **Visa Nicol Agîrbiciu - Unirea Miercurea 3-1 (2-0)**. Au punctat: E. Mihai (min. 5 din 11 m) şi O. Oltean (min. 35 şi 54) respectiv A. Rău (min. 62 din penalti) * **Recolta Vurpăr - Sevişul Şelimbăr 8-0 (3-0).** Marcatori: C. Coldea (5), F. Herciu (2) şi C. Popa.

V.M.

A început noul an şcolar

Unde vor efectua elevii orele de sport?

RAID ANCHETA AL TRIBUNEI SPORTURILOR

* Ne-am continuat raidul în cealaltă parte a municipiului, str. V. Aaron, la sediul LICEULUI INDUSTRIAL ENERGETIC, renumită unitate şcolară de profil energetic care a dat ţării numeroşi specialişti. Ştiam că şi la acest liceu există o sală de sport, care ani de-a rândul, a găzduit numeroase finale pe ţară. De această dată era închisă. Am căutat să luăm legătura cu dl. director Nicolae Chiriţă, însă tocmai părăsise sediul, aşa că am apelat la prof. Anatolie Podvarcu, unul din cei doi profesori de educaţie fizică ce predă în acest liceu dar, o dată pătrunşi în sală am rămas complet dezamăgiţi de cele văzute. Moderna sală de sport era acum neînchipuit de degradată. Mai întâi ne-a surprins o vană aflată pe post de... colector de apă (prin tavan plouă ca şi afară). Sala nu a mai fost zugrăvită de peste 5-6 ani. Pe fundal încă tronează inscripţia cu... "Daciada" (!?) podeaua era şi ea roasă de vreme şi nevopsită. Am aflat că nici caloriferele nu sunt în perfectă stare, o parte dintre ele fiind defecte. Şpalierele şi băncile de pe margine erau şi ele defecte. Am intrat apoi în cele două vestiare unde aveam să constatăm, cu mare tristeţe, că acestea se aflau într-o foarte mare stare de degradare. Duşurile erau lipsite de robinete, iar apa curgea în voie. Să nu mai vorbim de instalaţia electrică tocmai aici unde specialitatea casei sunt ELECTRICIENII. Toată era defectă! Ne întrebăm cum se vor desfăşura orele de educaţie fizică într-o sală de sport aflată într-o asemenea stare? Aici, ne spunea dl. Podvarcu, vor lucra cu 22 de clase de liceu şi cu 6 de profesională. Când am terminat investigaţia am întâlnit-o şi pe d-na prof. Alexandrina Trifu, care aflând scopul vizitei noastre a concis: "Ni se spune că nu sunt bani, atât de către Ministerul Învăţământului, cât şi de cel al Energiei electrice, dar părerea mea este că lipseşte interesul unora".

* Am încheiat raidul nostru la ŞCOALA GENERALĂ NR. 21 unde învaţă peste 2000 de elevi. Am avut ca ghid pe prof. Sebastian Fera, tatăl cunoscutei schioare Mihaela Fera care ne-a fost de un real folos în a constata marea importanţă acordată de acesta bunei desfăşurări a orelor de educaţie fizică în şcoală. Am văzut o mică sală de sport în care se poate practica handbalul ca sport prioritar, volei, baschet şi gimnastică. Am aflat că din acest an şcolar handbalul a devenit o disciplină (bugetară) subvenţionată de stat. Am remarcat că sala a fost zugrăvită recent, urmând a se finaliza lucrările la cele două vestiare. Dl. Fera ne-a amintit că la lucrările de reparaţii şi întreţinere o contribuţie importantă au adus-o părinţii copiilor. În toamna acestui an se vor finaliza lucrările la baie şi la saună, precum şi la terenul din vecinătatea sălii de sport, care va deveni un excelent teren de practicare a sportului alb - tenisul.

A consemnat Ilie IONESCU

NOTĂ

La ancheta întreprinsă la Grupul Şcolar Alimentar am omis fără intenţie, numele celui de al 3-lea profesor de educaţie fizică - Andrei Hăprean, cel care a pus umărul la excelenta înfăţişare a celei mai funcţionale săli de sport, şcolare, din Sibiu.

Mihaela Fera

urmare din pag. 1

- Sperăm să avem fonduri pentru a putea să ne realizăm scopul, acela de a ne prezenta cât mai bine pregătiţi la viitoarea olimpiadă albă din Norvegia (localitatea Lillehamner), care va avea loc în sezonul viitor - februarie 1994.

- Cum te descurci cu cele două pasiuni ale vieţii tale: schiul de mare performanţă şi facultatea?

- Eu zic că se înţeleg bine amândouă, deoarece având sesiune prelungită, pot să-mi dau examenele şi să şi învăţ corespunzător. Anul acesta competiţional 1993-1994 va fi cel mai greu având în vedere că va fi ultimul la facultate şi cel olimpic. Mă voi strădui să fac faţă.

- Ca sportivă de mare performanţă în schiul alpin, care a reprezentat cu cinste România în marile întreceri internaţionale ai fost răsplătită cum se cuvine?

- Adevărul este că, în sezonul trecut, deşi am câştigat mai toate concursurile din ţară, inclusiv cele 3 titluri naţionale de senioare la schi alpin şi locul 8 în C.M. Universitare de la Zakopane (Polonia) la slalom uriaş, nu am beneficiat de nici un leu, ca răsplată, în timp ce la alte discipline sportive campionii sunt răsplătiţi cum se cuvine. Fondurile clubului meu, pentru care concurez - Dinamo Braşov - au fost minime, negăsindu-se bani pentru a ne răsplăti. Nici federaţia n-a fost mai darnică. Prin intermediul "Tribunei sporturilor", care a relatat în ultimii ani succesele mele pe plan naţional şi internaţional, aş dori ca, pentru viitoarea olimpiadă, să găsesc sponsori care să fie alături de mine, angajându-mă să le fac totodată şi reclamă, aşa cum se procedează în marile concursuri internaţionale din Occident. Cred că aţi văzut pe micul ecran cu ce firme se prezintă pe piept sportivii ce iau startul. Pe cei interesaţi îi rog să mă contacteze (prin familia mea) la următoarea adresă: MIHAELA FERA, str. Oncești, bl. 17, ap. 13, Sibiu - 2400, sau telefon 44.45.00.

A consemnat Ilie IONESCU

Blid se afirmă în Capitală

Blid, fostul portar al interiştilor se afirmă nu numai între buturile bancarilor ci şi ca om de caracter. Recent, arbitrul Gheorghe Bizineche mult hulit după meciul dinamoviştilor cu bancarii îl laudă în "Evenimentul zilei". După anularea golului dinamovist pe mine m-a intrigat cel mai mult modul în care Halagian şi-a asmuţit fotbaliştii împotriva mea. De altfel, el însuşi m-a agresat, încercând să mă convingă să schimb decizia. Jucătorii lui m-au înjurat ca la uşa cortului. Noroc cu Blid, portarul Progresului, care m-a protejat de furia dinamoviştilor şi m-a ajutat să evadez din acel infern.

Sibieni medaliaţi

Stadionul Naţional din Capitală a găzduit timp de două zile întrecerile celei de a treia ediţii a Balcaniadei de atletism a veteranilor. Printre cei 120 participanţi din: Grecia, Bulgaria, Turcia, Albania şi România s-au numărat şi 3 veterani din Sibiu, care spre lauda lor au reuşit să urce pe podiumul de premiere. Astfel, **Aurelia David** s-a clasat pe locul I în proba de 800 m plat, pe locul II la 5000 m plat şi pe locul III la ştafeta de 4x3x2x1; **Crista Schmidt** a cucerit medalia de aur la 200 m plat şi pe cea de argint la 100 m plat, în timp ce **Emil Popovici** (decanul de vârstă al grupului sibian), s-a clasat pe poziţia a 3-a la semimaraton şi la 10.000 m plat.

I. ILIE

LUNI, 27 septembrie

14.00 Actualităţi 14.15 Ora de muzică 15.00 Cursuri de limbi străine 15.45 O samă de cuvinte 16.00 Actualităţi 16.05 Magazin TV pentru elevi, profesori şi părinţi 16.35 Magazin agricol 17.05 Magazin în limba maghiară 18.35 Tezaur folcloric 19.00 ABC-ul privatizării 19.30 Desene animate 20.00 Actualităţi 20.35 Sport 20.40 Teatru TV. MEŞTERUL MANOLE 22.30 Studioul economic 23.15 Actualităţi 23.30 Repriza a treia 24.00 Închiderea programului.

MARŢI, 28 septembrie

7.00 TVM * Telematinal 10.00 TVR Iaşi 11.00 TVR Cluj Napoca 12.00 Lumină din lumină 13.00 Marile regiuni turistice ale Europei 13.30 Desene animate 14.00 Actualităţi 14.15 Ora de muzică 15.00 Magazin TV pentru elevi, profesori şi părinţi 16.00 Actualităţi 16.05 Convieţuiri-magazin 17.05 Magazinul pasiunilor 18.00 Medicina pentru toţi 18.30 De la lume adunate 19.00 Intrarea în labirint 19.30 Desene animate 20.00 Actualităţi 20.35 Rosturi, rostiri 20.40 Sport 20.45 Film serial. CEALALTĂ FAŢĂ A PARADISULUI (Anglia, 1992) 21.50 Noile frontiere 22.35 Maria Tănase - portret în mişcare 23.05 Actualităţi 23.20 Agenda TV 24.00 Închiderea programului.

MIERCURI., 29 septembrie

7.00 TVM * Telematinal 10.00 TVR Iaşi 11.00 TVR Cluj Napoca 12.00 Trei zile în Grecia 13.30 Desene animate 14.00 Actualităţi 14.15 Ora de muzică 15.00 Magazin TV pentru elevi, profesori şi părinţi 15.40 O samă de cuvinte 16.00 Actualităţi 16.05 Dosarele istoriei 16.35 Panoramic muzical 17.05 Documentar artistic 17.30 Festivalul-concurs "Alină-te, dor, alină" 18.00 Ancheta TV 18.30 Desene animate 19.00 Fotbal: Rapid Bucureşti - Internazionale Milano 20.45 Actualităţi 21.15 Telecinemateca " O FEMEIE PENTRU PAGINA ÎNTÂI (SUA, 1935) 23.00 Actualităţi 23.15 Simpozion 24.00 Închiderea programului.

JOI, 30 septembrie

7.00 TVM * Telematinal 10.00 TVR Iaşi 11.00 TVR Cluj-Napoca 12.00 Film artistic 13.40 Desene animate 14.00 Actualităţi 14.15 Ora de muzică 15.00 Magazin TV pentru elevi, profesori şi părinţi 15.45 Cursuri de limbi străine * engleza 16.00 Actualităţi 16.05 Repere moldave 16.35 Repere transilvane 17.05 Magazin cinematografic 18.05 Povestea vorbei 18.35 Tele-discul muzicii populare 19.00 Itinerare spirituale 19.30 Desene animate 20.00 Actualităţi 20.35 Rosturi, rostiri 20.40 Sport 20.45 Film serial DALLAS Ep. 271 21.45 Memorialul durerii 23.15 Actualităţi 23.30 Confluenţe 0.15 Închiderea programului.

VINERI, 1 octombrie

7.00 TVM * Telematinal 10.00 TVR Iaşi 11.00 TVR Cluj-Napoca 12.00 Film serial HOŢOMANII 13.00 Descoperirea planetei 14.00 Actualităţi 14.15 Ora de muzică 15.15 Magazin TV pentru copii, profesori şi părinţi 16.00 Actualităţi 16.05 S.O.S. Natura! 16.35 Arte vizuale 17.05 Magazin în limba germană 18.05 Pro Patria 19.00 Avanpremieră 19.05 Cultura în lume 19.35 Desene animate 20.00 Actualităţi 20.35 Sport 20.45 Film artistic PASĂREA SPIN (Anglia, Australia, 1986) ep. 6 21.50 Viaţa parlamentară 22.30 TOP 3, 2, 1 23.00 Actualităţi 23.15 Film artistic PISCINA UCIGAŞĂ (SUA, 1976) 1.05 JAZZ-FAN 1.50 Închiderea programului.

SÂMBĂTĂ, 2 octombrie

8.00 Bună dimineaţa...de la Iaşi 9.00 Actualităţi 9.10 BA DA! BA NU! 10.00 Film serial pentru copii NOILE AVENTURI ALE LUI BLACK BEAUTY 10.30 Şahul de la A la Z 10.40 Documentar ştiinţific 11.10 Pompierii vă informează! 11.20 Avanpremiera TV 11.30 Tradiţii 12.00 Ora de muzică 13.00 Alfa şi omega 14.00 TRANZIT-TV * ORA 25 * Ştiri * Atlas * Topul muzical european * Sport * Film documentar SECOLUL NOSTRU Ep. 6 * Mapamond * Film serial POVESTIRI CU FINAL NEAŞTEPTAT 19.15 TELEENCICLOPEDIA 20.00 Actualităţi 20.30 Editorialul săptămânii 20.35 ORA 25 - TRANZIT TV * Film serial CASCADORUL (20.40) * Barcelona Mia . O oră cu Jose Carreras * Ştiri 23.10 Film serial MIDNIGHT CALLER Ep. 23 0.10 Trei din zece pentru un show 1.20 Sport 2.00 Închiderea programului.

DUMINICĂ, 3 octombrie

8.00 Bună dimineaţa! 9.00 Actualităţi 9.10 ABRACADABRA 10.00 Film serial pentru copii NOILE AVENTURI ALE LUI BLACK BEAUTY 10.30 Lumină din lumină 11.30 Viaţa satului 12.55 Pe la noi, duminica 13.30 Reflecţii rutiere 13.45 Poşta TV 14.00 Actualităţi 14.10 VIDEO-MAGAZIN * Desene animate * Invenţii, inventatori * Autografe muzicale * Politic fiction * Melodii cu adresă * Concurs de epigrame * Jazz * Tele-fotbal * Să râdem cu Borghese * Olimpicii minţii 16.45 Germania, azi 17.10 Film serial SF STAR TREK! 18.00 ROBIN-GO 19.00 Film serial DALLAS Ep. 272 20.00 Actualităţi 20.35 Film artistic RĂSFĂŢAT DE ZEI (Anglia - Australia, 1990) 22.05 Duminica sportivă 22.30 Nopţi la malul mării 23.15 Actualităţi 23.30 Pe ultima sută de metri 1.00 Închiderea programului.

MAPAMOND SPORT

Şi muzica "rimează" cu sportul

Australianul Roger Walker era (şi este) clarinetist în famfara Forţelor Aeriene ale Australiei. Acest lucru nu l-a împiedicat să aibă ca hobby culturis-

mul, deşi unii spuneau că meseria de muzician îi solicită abilitatea degetelor şi exerciţiile pentru antebraţ i-ar fi dăunătoare.

... La Campionatele mondiale din noiembrie 1975, desfăşurate la Pretoria, la categoria de înălţime peste 172 cm, pe locul al doilea (după Ken Waller), s-a clasat un culturist cvasi necunoscut pe vremea aceea. Nu era altul decât ... clarinetistul Roger Walker.

În anul următor, la Montreal, în Canada, a urcat pe cea mai înaltă treaptă a podiumului mondial, după care a trecut la profesionism, cu succese notabile în concursurile pentru Mr.Olympia. Acest lucru nu l-a împiedicat să continue a cânta la clarinet, de astă dată, însă, muzica aflându-se pe post de hobby.

Cum poţi ajunge milionar

Ivan Lendl a împlinit în această primăvară 33 de ani (s-a născut la 6 martie 1960 în oraşul Ostrava din fosta Cehoslovacie) şi este, de ani buni unul dintre cei mai renumiţi tenismeni ai lumii, rezistând cu îndârjire concurenţei pe carc i-o fac mai tinerii ... lupi: Pete Sampras, Jim Courier, Stefan Edberg, Michael Chang ... Părinţii lui au fost tot jucători de tenis dar n-au atins performanţele fiului. Concomitent a jucat tenis şi a urmat cursurile Academiei Militare, devenind ofiţer de carieră. Dar, ca şi compatrioata sa, Martina Navratilova, în 1985 s-a stabilit în SUA, locuind în Greenwitch, o suburbie a New York-ului. S-a căsătorit cu Samantha şi au trei fete: Marina şi gemenele Isabel şi Caroline.

Ca tenismen profesionist a câştigat peste 210 milioane dolari şi, după cât de serios este, nu se va opri aici. A ajuns pentru prima oară pe locul 1 în clasamentul ATP în decembrie 1983 şi - culmea - fără a câştiga nici unul din cele 4 mari turnee open. Abia în mai 1984 a reuşit prima victorie într-un mare turneu, la Roland Garros, dar anii următori i-au adus mari satisfacţii; încă două victorii la Roland Garros şi Flushing Meadow şi două la Melbourne stând timp de 269 săptămâni în fruntea clasamentului celor mai buni tenismeni ai lumii.

În afara tenisului îi place: hocheiul pe gheaţă, golful, colecţionează vederi, face fotografii artistice, are doi câini de rasa ciobănesc german şi este patronul companiei de management "Spectrum Sport".

Să vedem cât va mai rezista pe terenurile care aduc glorie şi bogăţie ...

De ce mor antrenorii?

La această întrebare, toţi cei 18 antrenori ai echipelor din Bundesliga au răspuns în cor: "Din cauza stress-ului permanent în care trăiesc şi lucrează", iar Otto Rehhagel - aflat din 1981 la cârma lui Werder Bremen - a completat: "Am împlinit 54 de ani şi mă aştept în orice moment să dau ortul popii. Aşa a păţit Gyula Lorant (care a fost antrenor la Kaiserslautern, Koln, Frankfurt, Bayern) şi-a murit, la un meci. Avea 58 de ani. Aşa a ajuns Branko Zebec (fost antrenor la Bayern, Stuttgart, Hamburger SV) să moară la 59 de ani răpus de alcool. Aşa a sfârşit Ernst Happel (fost la HSV), la 66 de ani."

Care ar fi - în opinia lor - principalele surse de stress?

1. Permanenta necesitate de a te preface, de a-ţi masca trăirile interioare: să nu-ţi simtă jucătorii neliniştea, nesiguranţa, îndoielile, îngrijorarea în preajma întâlnirilor importante.

2. Imposibilitatea de a te descărca verbal în timpul meciurilor pentru că rişti fie o amendă, fie o suspendare, fie ambele.

3. Ca jucător aveai momente de relaxare în care făceai ce-ţi plăcea: citeai, te plimbai, stăteai la palavre cu prietenii ... Acum faci doar ce-i legat de profesiunea de antrenor: vizionezi casete, citeşti reviste de specialitate, ziare în care eşti criticat, stai pe bancă la meciuri, în picioare la antrenamente, cu maşina alergi dintr-un loc într-altul. Este un mod de viaţă anormal.

4. Majoritatea antrenorilor fumează foarte mult atât în timpul meciurilor cât şi în timpul "liber", mulţi beau în zilele libere ca să poată uita de probleme curente, destui iau medicamente (calmante, somnifere etc.).

5. Cunoaşterea multor dedesubturi din lumea fotbalului - destule nu tocmai curate - şi teama de a face declaraţii din cauza repercusiunilor pe care le-ar avea de suportat.

6. Lipsa de înţelegere şi proasta colaborare cu antrenorii secunzi, cu managerii, cu alte persoane şi personalităţi din anturajul clubului.

7. Lipsa de înţelegere din partea soţiilor care nu acceptă schimbarea domiciliului după echipa la care este angajat soţul, să-şi tot mute copiii de la o şcoală la alta, să-şi părăsească anturajul şi prietenii etc.

8. Instabilitatea spectatorilor şi a ziariştilor care, astăzi te aclamă, te ridică în slăvi, sunt în stare să-ţi dea luna de pe cer, iar mâine îţi dau foc la casă şi te desfiinţează ca om şi ca antrenor.

9. Lipsa de înţelegere şi de colaborare a unor jucători care, deşi profesionişti, se abat de la legile clare şi precise ale meseriei de fotbalist.

Adăugaţi la acestea alte cauze ale stress-ului nu mai puţin importante: nesiguranţa zilei de mâine, boala sau decesul unor membri dragi ai familiei, divorţul (cu tot cortegiul lui de tracasări), problemele de natură sexuală etc. Aşa stând lucrurile, se pare că nu-i aşa o bucurie să fii antrenor de fotbal în Germania, chiar dacă salariile lor oscilează între 15.000 DM - Klaus Toppmoller la Eintracht Frankfurt, 13.000 DM - Ewald Lienen la MSV Duisburg, 17.000 DM - Bernd Stange la VFB Leipzig şi 58.000 DM - Erich Ribeck la Bayern Munchen, 60.000 DM - Otto Rehhagel la Werder Bremen, 75.000 DM - Ottmar Hitzfeld la Dortmund, 80.000 DM plus prime de meci - Dragoslav Stepanovic la Leverkusen ...

În foto: trei victime ale fotbalului profesionist german - antrenorii: Gyula Lorant, Ernst Happel şi Branko Zebec.

Sport prin Mediafax

* Fotbalistul brazilian Celsio Valdeir (Girondins Bordeaux) s-a reîntors în patrie, semnând un contract pe 1 an cu formaţia F.C. Sao Paolo. Anul trecut, Valdeir se transferase în Franţa, venind de la Botafogo, însă nu a "prins" unsprezecele echipei din Bordeaux cu toate că, în echipa reprezentativă a Braziliei, a avut o comportare bună. Inclusiv la prelimiariile C.M., zona Americii de Sud.

* Tenismanul american Pete Sampras va lua parte la turneul internaţional de la Lyon 18-24 octombrie, aflat, anul acesta, la cea de-a 7-a ediţie, premiile totale ale turneului sunt de 600.000 de dolari. Alături de Sampras şi-au anunţat participarea, între alţii, Boris Becker şi Michael Stich (ambii din Germania). Sampras are în palmares două victorii în finalele acestui turneu şi, dacă va reuşi şi o a treia, îşi va adjudeca "Leul Korloff", o bijuterie cu 1500 de diamante.

* Patinatorii pe gheaţă, britanicii Jayne Torvill şi Christopher Dean, foşti campioni olimpici şi mondiali, vor reintra în competiţiile internaţionale - după o absenţă de 10 ani - cu ocazia campionatelor naţionale de la Sheffield (7-10 ianuarie 1994). Ei vor prezenta programul conceput pentru Campionatele Mondiale şi Jocurile Olimpice din 1994. Bineînţeles dacă vor fi selecţionaţi de către Comitetul Naţional Olimpic Britanic.

Nu, fragmentării campionatului

* Franz Beckenbauer este împotriva fragmentării etapelor din Bundesliga. "Cel mai bine este să lăsăm meciurile să se desfăşoare sâmbătă" - a declarat "Kaiser"-ul Franz, vice-preşedintele clubului munchenez "Bayern". Cunoscutul fost mare fotbalist a asemănat tactica fragmentării etapelor din campionatul german cu "tăierea salamului în felii subţiri". Între 7 august şi vacanţa de iarnă, jucătorii din Bundesliga susţin 20 de partide în campionat, 5 meciuri de cupă şi 6 întâlniri în cupele europene, precum şi 3 partide cu echipa naţională.

De ce nu v-aţi făcut sportiv?

Se câştigă, astăzi, din sport averi. Sportul nu mai este o plăcere, nu mai este o necesitate fizică ("minte sănătoasă în trup sănătos"), nu mai este doar un nevinovat spectacol. Astăzi, sportivii profesionişti cu adevărat de valoare sunt multimilionari în dolari. Şi pentru a vă părea rău că nu v-aţi ales ca meserie sportul, iată o listă a premiilor ce se acordă la marile competiţii internaţionale:

1. Tenis: Compaq Grand Stam Cup: 3,4 mil. DM
2. Box: Campionatele Mondiale profesioniste de la Moscova: 1,7 mil. DM
3. Volei: Liga mondială (masc.): 1,7 mil. DM (pentru echipă)
4. Tenis: Campionatul mondial ATP: 1,6 mil. DM
5. Tenis: US open (masc.şi fem. simplu): 909.000 DM
6. Tenis: Roland Garros (masc-simplu): 876.000 DM
7. Tenis: Roland Garros (femei-simplu): 810.000 DM
8. Tenis: Wimbledon (masc. simplu): 750.300 DM
9. Tenis: Openul Australiei (masc. şi fem.-individual): 697.000 DM
10. Volei: Grand Prix (feminin): 680.000 DM (pt.echipă)
11. Tenis: Wimbledon (fem.-simplu): 675.000 DM
12. Tenis: Eurocard Open: 603.500 DM
13. Ciclism: Turul Franţei: 590.000 DM
14. Golf: US Masters: 520.000 DM
15. Călărie: Campionatul European BMW de galop: 400.000 DM
16. Golf: New England Classics: 306.000 DM
17. Golf: Open-ul Olandei: 270.000 DM
18. Golf: British Open: 260.000 DM
19. Golf: Scottish Open: 250.000 DM
20. Atletism: Maratonul oraşului Boston: 97.000 DM.
21. Atletism: Maratonul oraşului Londra: 81.000 DM
22. Hokey pe gheaţă: Nissan - CUP: 67.800 DM (pt.23 de jucători)
23. Ciclism: Cursa Paris-Roubaix: 50.000 DM
24. Tenis de masă: European Masters Cup: 40.000 DM
25. Schi alpin: Pentru titlul mondial sau olimpic: 25.000 DM
26. Moto: Viteză - Formula 1: 7.700 DM (câştigătorul etapei)
27. Dans: Campionii mondiali:5.000 DM

V-aţi făcut, probabil, o idee asupra celor mai profitabile sporturi. N-am pomenit de fotbal, automobilism, baschet etc. unde se vehiculează sume imense ...

Dicţionar subiectiv al sportivilor celebri

* **Ademar Ferreira da Silva (Brazilia)** s-a născut la 29.IX.1927 la Sao Paolo. A fost primul atlet care a sărit, la triplu salt, peste 16 metri. Are un fizic absolut obişnuit (1,78m, 65 kg), dar calităţi native deosebite. A fost Campion olimpic în 1952 şi 1956. A îmbunătăţit de 4 ori recordul mondial al probei, ducându-l până la 16,45 m. A mai participat la două olimpiade dar cu rezultate anonime: în 1948 - locul 11 şi în 1960 - locul 14.

* **Olga Fikotova (Cehoslovacia)** s-a născut la 13.XI.1932, la Praga şi a dominat ani buni proba feminină de aruncare a discului. În 1956, la J.O. de la Melbourne, Olga a obţinut două "performanţe": a câştigat medalia de aur cu 13,69 m şi ... s-a căsătorit cu ciocănarul american Harald Connoly şi el campion olimpic. La următoarele trei ediţii ale J.O. a concurat pentru SUA, dar n-a mai obţinut rezultate notabile.

* **Anatoli Firsov (URSS)** s-a născut la Moscova în 1.II.1941 şi-a avut şansa de a juca hochei la Spartak şi TSKA Mariova, două dintre cele mai puternice cluburi europene. A câştigat trei medalii de aur la J.O. de iarnă, cu echipa sovietică, în 1964, 1968 şi 1972. Campion mondial în 1964-1971, campion european în 1964-1970. Desemnat ca înaintaşul cel mai bun la J.O. din 1968 (Grenoble) la Campionatele Mondiale din 1967 şi 1971.

* **Alfred Flatow (Germania)** s-a născut în 1868 şi a fost primul campion olimpic la gimnastică, la J.O. din 1896. În timpul nazismului, el şi vărul său, fiind evrei, au emigrat în Olanda, dar n-au scăpat de cuptoarele nemţeşti de la Auschwitz.

* **George Foreman (SUA)** s-a născut în 1949 ca fiu al unui tată negru, muncitor la căile ferate din Texas. A început cu fotbalul american, a continuat cu atletismul şi a rămas la box. În 1968, la nici 20 de ani, a devenit campion olimpic la categoria grea, la Mexico. Apoi, a trecut la profesionism şi a devenit campion mondial în 1973, la Kingston (Jamaica) învingându-l pe Joe Frazier, deţinătorul titlului. S-a retras din box, câţiva ani mai târziu, dar a revenit şi-a mai câştigat nişte dolari, la bătrâneţe.

* **Dawn Frazer (Australia)** - s-a născut la Sydney în 4.IX. 1937 şi este o figură legendară a înotului mondial. Campioană olimpică pe 100 m şi 4x100 m liber în 1956, 1960 şi 1964. Este singura înotătoare care a cucerit 3 medalii olimpice de aur la 100 m liber şi, timp de 6 ani a fost recordmenă mondială pe 200 m liber.

* **Christine şi Marielle Goitschel (Franţa)** sunt două surori născute cu har: prima la 9.VI.1944, cea de-a doua la 28.IX.1945. Christine a devenit campioană olimpică în proba de slalom şi vicecampioană olimpică în cea de slalom uriaş în 1964. Marielle ac âştigat, tot în 1964, proba de slalom uriaş, clasându-se a doua la slalom. Christine a primit, pentru meritele sale sportive, "Legiunea de onoare" din chiar mâna lui Charles de Gaulle. Este considerată a fi cea mai bună schioară franceză din toate timpurile.

* **Gyula Grosics (Ungaria)** s-a născut la 4.II.1926 şi a fost component al reprezentativei maghiare campioană olimpică în 1952, de 87 de ori internaţional, 1,87 m, 73 kg. A apărat poarta naţionalei maghiare la C.M. de fotbal din 1954, 1958, 1962. Este considerat ca unul dintre cei mai buni portari ai lumii.

O tentativă reuşită

Cu două săptămâni în urmă semnalam în ziarul nostru o îndrăzneaţă performanţă: parcurgerea traseului de creastă dintre cabana Suru - popasul Sâmbăta în 16 ore. Amânată din cauza participării la "Cupa României" la turism sportiv montan a unuia dintre componenţii echipajului, în ziua de 18 septembrie cei doi sportivi Nicolae Strilciuc (45 ani, rectificator la "Dacia Service") şi Florian Nan (36 ani, tehnician la Indes), au luat startul de la cabana Suru (1450 m) pentru a parcurge treseul de creastă până la popasul Sâmbăta în numai 16 ore. Pe parcursul celor 72 km de creastă, dintre care 55 km la peste 2000 m altitudine, în condiţii atmosferice neprielnice (vânt puternic, ceaţă, ploaie, dar şi pe porţiuni de zăpadă) echipajul a plecat de la Suru la ora 5,05 şi a ajuns la ora 20,30 la popasul Sâmbăta. **(I.I.)**

Din "culisele" baschetului croat

urmare din pag. 1

Dacă pentru meciul cu slovacii, prima pentru calificare este de 700 D.M. pentru fiecare jucător, pentru o calificare, apoi, în dauna italienilor de la Scavollini prima oferită este de 7000 DM pentru fiecare jucător. Şi aşa mai departe...

Dar să vedem ce se întâmplă în perioadele dintre competiţiile oficiale. Turnee, foarte multe turnee şi jocuri, în acelaşi ritm de 3 solicitări zilnic, un antrenament de pregătire fizică, unul cu mingea şi un joc. Una dintre cele mai tentante reuniuni de pregătire înaintea campionatului o reprezintă cea din zona Istria, de la Pola. Aici timp de 15 zile sunt create cele mai bune condiţii pentru două antrenamente şi un meci zilnic cu echipe din mai multe ţări. Costul complet al unei zile este de 35 D.M. Contra acestei sume se asigură cazare, masă, sală de forţă, sală de antrenament, 1 meci pe zi, saună, asistenţă medicală, masaj etc.

Suma este evident suportabilă, chiar şi pentru o echipă din România care ar avea un sponsor puternic. La urma urmei 10.000 D.M. pentru o echipă, 15 zile, la condiţiile excelente de pregătire oferite nu reprezintă un capăt de ţară.

Iată, aşadar, doar câteva consideraţii care explică - suficient după părerea noastră - valoarea de top a baschetului croat.

Handbal - juniori

Într-un joc, contând pentru etapa a doua a campionatului, handbaliştii de la C.S.S. Sibiu au întâlnit un adversar dificil, echipa L.E.F.S. Braşov.

Evoluând foarte bine, elevii autrenorului Mircea Rău au învins cu 19-10 (10-4). Cei mai buni realizatori, Radu Laufceag, Cristi Rădulescu, ambii cu câte 5 goluri şi portarul Sorin Bârză, autor a 2 goluri cu aruncări din propriul semicerc. (G.R.)

Eurosport

Luni, 27 septembrie: 9.30 Aerobic 10.00 Golf 12.00 Atletism 14.00 Mag. sporturilor cu motor 15.00 Tenis Cupa Davis 18.00 Automobilism MP al Portugaliei 20.00 Windsur-fing CM 1993 20.30 Ştiri sportive 1 21.00 Tenis Cupa Davis 23.00 Box 0.00 Fotbal 1.00 Golf- magazin 2.00 Ştiri sportive 2.

Marţi, 28 septembrie: 9.30 Aerobic 10.00 Golf 13.00 Karting 14.00 Fotbal 15.00 Tenis Cupa Davis 18.00 Yachting 19.00 Fotbal 20.00 Windsurfing CM 1993 20.30 Ştiri sportive 1 21.00 Fotbal american 23.00 Box 1.00 Biliard 2.00 Ştiri sportive 2.

Miercuri, 29 septembrie: 9.30 Aerobic 10.00 Golf 13.00 Fotbal 14.00 Yachting 15.00 Fotbal american 17.00 Echitaţie 18.00 Volei 19.00 Fotbal galic 20.30 Ştiri sportive 1 21.00 Box 22.00 Mag. sporturilor cu motor 23.00 Automobilism 0.00 Fotbal 2.00 Ştiri sportive 2.

Joi, 30 septembrie: 9.30 Aerobic 10.00 Golf-magazin 11.00 Volei 12.00 Mag. sporturilor cu motor 13.00 Automobilism 14.00 Fotbal 16.00 Biliard 17.00 Atletism 18.00 Echitaţie 19.00 Ciclism montan 20.00 Atletism 20.30 Ştiri sportive 1 21.00 Box 22.00 Box thailandez 23.00 Fotbal 1.00 Ştiri sportive 2 1.30 Judo.

Vineri, 1 octombrie: 9.30 Aerobic 10.00 Echitaţie 11.00 Ciclism montan 12.00 Judo 13.00 Fotbal 15.00 Fotbal galic 16.30 Tenis 19.00 Mag. sporturilor cu motor 20.00 Magazinul motocicliştilor 20.30 Ştiri sportive 1 21.00 Volei 23.30 Fotbal american 0.00 Box 1.00 Judo 2.30 Ştiri sportive 2.

Sâmbătă, 2 octombrie: 9.30 Aerobic 10.00 Mag. sporturilor cu motor 11.00 Magazinul motocicliştilor 11.30 Fotbal american 12.00 Judo 13.00 Box-magazin 14.30 Fotbal galic 16.00 Tenis 19.00 Volei 21.00 Golf 23.00 Box 1.00 Judo 2.30 Eurofun.

Duminică, 3 octombrie: 9.30 Aerobic 10.00 Atletism 12.00 Judo 13.00 Box 14.00 Automobilism 15.00 Automobilism 16.00 Ciclism 17.30 Judo 19.15 Tenis 20.30 Golf 22.30 Automobilism 23.00 Automobilism 1.00 Judo.

Clasamentul Diviziei Naţionale

1. Steaua Bucureşti	6	5	1	0	11- 0	11 (+5)
2. F.C. Farul Constanţa	7	5	1	1	11- 4	11 (+5)
3. Universitatea Craiova	7	4	2	1	17- 8	10 (+4)
4. U.T. Arad	7	4	1	2	9- 9	9 (+1)
5. Gloria Bistriţa	6	4	0	2	9- 6	8 (0)
6. F.C. INTER SIBIU	**7**	**3**	**2**	**2**	**9- 8**	**8 (0)**
7. Progresul Bucureşti	7	4	0	3	8- 7	8 (+2)
8. Sportul studenţesc	7	3	1	3	10- 8	7 (-1)
9. Dacia U. Brăila	7	2	3	2	6- 5	7 (-1)
10. F.C. Braşov	7	2	2	3	6- 4	6 (-2)
11. F.C. Petrolul Ploieşti	6	2	2	2	4- 7	6 (0)
12. "U" Cluj -Napoca	7	2	1	4	11-13	5 (-1)
13. Rapid Bucureşti	7	2	1	4	5- 8	5 (-1)
14. Dinamo Bucureşti	6	2	1	3	5- 9	5 (-1)
15. Electroputere Cr.	7	2	0	5	6- 7	4 (-4)
16. Oţelul Galaţi	7	2	0	5	6-13	4 (-2)
17. Ceahlăul P.N.	7	1	2	4	4-12	4 (-2)
18. "Poli" Timişoara	7	2	0	5	7-16	4 (-2)

Pe ultima coloană - "clasamentul adevărului".

Etapa viitoare (02.10.93): "Poli" - Dacia, Ceahlăul - F.C. Inter, "U" Cluj - Sp. stud., Farul - U.T.A., "U" Craiova - Dinamo, Progresul - Steaua, Rapid - Electroputere, Petrolul - F.C. Braşov, Oţelul - Gloria.

Clasamente Divizia A

Seria I

Autobuzul - Steaua Mizil 0-0; Callatis - F.C. Argeş 2-3; Portul-F.C. Focşani 2-2; F.C. Selena - ASA Tg. Mureş 2-3; Met. Plopeni - Gl. Buzău 2-1; Gl. Galaţi - Constr. Iaşi 1-2; Chimia - CSM Suceava 3-0 (neprezentare) Poli Iaşi - Foresta 4-0; Flacăra - Faur 3-2.

1. F.C. Argeş	7	5	1	1	17- 7	11 (+5)
2. Steaua Mizil	7	4	3	0	11- 2	11 (+3)
3. Chimia Rm. V.	7	5	1	1	11- 4	11 (+3)
4. Met. Plopeni	7	5	0	2	11- 3	10 (+2)
5. Poli Iaşi	7	4	1	2	16- 3	9 (+1)
6. FC Focşani	7	3	2	2	16- 7	8 (+2)
7. Callatis	7	3	2	2	13-13	8 (0)
8. Flacăra Moreni	7	4	0	3	12-14	8 (0)
9. FC Selena	7	3	1	3	11-13	7 (-1)
10. Faur Buc.	7	3	1	3	9-12	7 (+1)
11. Constr. Iaşi	7	3	1	3	7-10	7 (+1)
12. Gl. Buzău	7	2	2	3	7- 7	6 (0)
13. CSM Suceava	7	2	2	3	11-18	6 (0)
14. ASA Tg. Mureş	7	2	1	4	7-10	5 (-1)
15. Foresta	7	2	0	5	5-13	4 (-2)
16. Portul	7	1	2	4	4- 8	4 (-4)
17. Gl. Galaţi	7	2	0	5	13-24	4 (-4)
18. Autobuzul	7	0	2	5	3-15	2 (-7)

Etapa viitoare: Constr. Iaşi - Autobuzul, ASA - Met. Plopeni; Gl. Buzău - Gl. Galaţi; Faur - FC Selena; Steaua - Callatis; FC Focşani - Poli Iaşi; FC Argeş - Portul; Foresta - Chimia, CSM Suceava - Flacăra

Seria II

Armătura - FC Maramureş 2-1; CFR Timiş - Jiul Craiova 1-2; Phoenix B. M. - F.C. Bihor 1-0; Gaz metan - Corvinul 1-0; Tractorul - Metrom 3-1; Met. Bocşa - CSM Reşiţa 1-2; ICIM - Jiul Petroşani 2-1; Gl. Reşiţa- Unirea A.I. 0-0; F.C. Drobeta - CFR Cluj 3-0.

1. CSM Reşiţa	7	5	1	1	13- 8	11 (+5)
2. Unirea A.I.	7	4	2	1	15- 6	10 (+4)
3. Gl. Reşiţa	7	3	4	0	14- 5	10 (+2)
4. Tractorul	7	5	0	2	11- 6	10 (+2)
5. FC Maramureş	7	4	1	2	20-11	9 (+3)
6. FC Drobeta	7	4	1	2	11- 9	9 (+1)
7. CFR Cluj	7	3	2	2	11-12	8 (+2)
8. Jiul Craiova	7	3	1	3	11-10	7 (-1)
9. ICIM Bv.	7	2	3	2	9- 8	7 (-1)
10. GAZ METAN	**7**	**3**	**1**	**3**	**9-10**	**7 (-1)**
11. FC Bihor	7	2	2	3	10- 6	6 (0)
12. Phoenix B.M.	7	3	0	4	7-12	6 (-2)
13. Jiul Petroşani	7	2	1	4	10- 8	5 (-1)
14. Metrom Bv	7	2	1	4	6-10	5 (-1)
15. Armătura	7	2	1	4	9-15	5 (-3)
16. CFR Timişoara	7	1	2	4	4- 9	4 (-4)
17. Met. Bocşa	7	1	2	4	6-22	4 (-4)
18. Corvinul	7	1	1	5	5-14	3 (-3)

Etapa viitoare: CSM Reşiţa - Armătura; Corvinul - Tractorul; Metrom - Metalul Bocşa; CFR Cluj - Gaz metan; FC Maramureş - CFR Timişoara; FC Bihor - Gl. Reşiţa; Jiul Craiova - Phoenix; Unirea A.I.- ICIM Braşov; Jiul Petroşani - FC Drobeta.

Fotbal Divizia C

Liderul se distanţează

*** Record - Sparta 0-2 (0-1)** Tradiţionala confruntare dintre cele două vechi rivale mediesene a oferit numerosului public prezent, o întrecere echilibrată, disputată într-un ritm alert, cu faze rapide şi spectaculoase la ambele porţi, în care rolul principal l-a jucat tânărul "unsprezece" al oaspeţilor, evident superior la capitolul pregătirii fizice, mai bine orientat în teren, dispus la efort, hotărât şi exemplar mobilizat în vederea cuceririi punctelor acordate învingătorului. Echipa pielarilor a evoluat mai puţin convingător ca altădată, fără ambiţie şi vlagă, cu excepţia unei perioade de circa 20 minute - după primirea golului doi - când a asediat insistent buturile din faţă, fără rezultate concrete pe tabela de scor.

Jocul debutează cu câteva raiduri ale gazdelor care irosesc bune situaţii de a înscrie, în min. 2 (şut blocat de M. Şurtea), min. 6 (ratare din careul mic a lui B. Forgacs) şi min. 22 (centrare ideală a lui D. Cucerzan ce nu întâlneşte nici un partener în faţa porţii oaspeţilor. Aceştia deschid scorul prin M. Marin, care sancţionează o gafă a apărării gazdă, în min. 30. În minutul următor driblingul lui D. Cucerzan, deşi frumos, se dovedeşte inutil, ca şi şutul lui M. Părău din min. 39. La reluare după lovitura liberă pe lângă poartă a lui Cucerzan, echipa vizitatoare îşi măreşte avantajul în min. 55 când V. Ştefan, pornit în dribling din propriul teren, trece de toţi adversarii, centrează inteligent în preajma porţii şi D. Maier împinge balonul în plasă. Urmează o perioadă de forcing a gazdelor care atacă în valuri cu toate liniile, dar nu au luciditatea şi forţa de a puncta. C.Craiu şut în braţele portarului (min. 61), lovitură de cap a lui V. Jeler (min.71) scoasă în corner de M. Şurtea, centrare Ciorogaru (min. 80) trimisă milimetric peste transversală de C. Ocneriu. Două minute mai târziu la poarta cealaltă V. Tănase, de la 7 m ratează o clară situaţie de a rotunji scorul. Din mecanismul bine sudat al învingătorilor am remarcat pe: D. Maier (cel mai bun de pe teren), M. Piştea, M. Şurtea, S. Vasile, N. Marian şi V. Peptănuş, iar de la gazde prestaţiile notabile ale lui D. Cucerzan, D. Hodârnău, C. Craiu, L. Ciorogar şi P. Mureşan. Nimic de reproşat arbitrajului imparţial şi ferm al brigăzii sibiene alcătuită din D. Rău, D. Curtean şi A. Stancovici.

*** Şoimii COMPA - Geromed 5-0 (2-0)** Victorie fără dubii a liderului după o întâlnire frumoasă, controlată cu autoritate de la un cap la celălalt. Au marcat: E. Bîrsan (min. 15), A. Munteanu (min. 45, 71,85) şi N. Bratu (min. 63). *** Textila - Mecanica 1-0 (0-0)** După o repriză albă în care cisnădienii au ratat multe ocazii, ei reuşesc să înscrie golul victoriei în min. 54 prin N. Voinea. *** Carpaţi - Carbomet 3-1 (0-1)** Oaspeţii domină prima parte a partidei deschizând scorul în min. 40 prin I. Radu . Mai activi în repriza secundă, agniţenii îşi apropie victoria graţie golurilor realizate de: C. Tîrziu (min. 62), C. Oliu (min. 76) şi O. Olteanu (89). *** "U" Hidrosembraz - Vitrometan 1-1 (0-0)** Partidă fără prea multe valenţe tehnice şi spectaculare, dar dinamică şi viu disputată. Autorii golurilor: D. Almăşan (min. 53) pentru studenţi, respectiv O. Noian (min. 66). *** Textila - Construcţii 2-1 (1-0)** Meciul de la Mediaş s-a întrerupt în min. 80, când oaspeţii au ieşit ostentativ de pe teren.

V. Mara

ULTIMA ORA

* Ghiţă Mureşan, "uriaşul de pe Bega" a semnat un contract pe timp de an cu clubul profesionist american "Washington Bullets" care activează în N.B.A. Suma, 150.000 dolari, este o bătaie de joc. Să vedem ce va face Ghiţă al nostru între "gloanţele" din capitala SUA.

* "Am auzit din zece surse că Emil Grădinescu a fost în formă (la transmisia meciului Dinamo-Cagliari - n.n.). Deci are balta peşte ... Nu mai apelăm la conserve ... " (Scrie Ioan Chirilă în Telecronica lui săptămânală). Să vedem!

* Cu prilejul deplasării - pentru a-şi susţine echipa favorită la partid cu Inter Milano - 30 de chibiţi rapidişti au rămas în Italia. Păgubă-n ciuperci!

* Virginia Ruzici promite să organizeze şi ea un turneu ca acela al lui Sever Mureşan, rezervat femeilor. "Când? Cât mai repede posibil. Va fi unul cu premii de 100.000 dolari". Deci, apucaţi-vă de tenis, fetelor!

* Cuplul de "mecanici de locomotivă" Ion Pop - Marin Stelian n-a rezistat decât trei săptămâni la cârma Autobuzului. Cei doi au fost trimişi la plimbare şi în locul lor a fost numit Marian Catană. Să vedem dacă va reuşi redresarea ... hârbului aflat pe ultimul loc în seria I a Diviziei A.

* Tânăra şahistă maghiară Rita Rajesanyi (20 ani) a refuzat cererea în căsătorie a fostului campion mondial Bobby Fischer (49 ani). Cred şi eu: ea are viitorul în faţă iar el viitorul în ... spate.

* Un sondaj de opinie realizat în SUA - ţara gazdă a turneului final al CM - a relevat faptul că acolo fotbalul se situează pe locul ... 95 din 129 de discipline sportive, pe lista preferinţelor americanilor. Pe primele locuri se află, în ordine, fotbalul american, patinajul artistic feminin, gimnastica feminină, base-ball-ul ... Baschetul se află pe locul 9, atletismul - pe 27, golful - pe 48, ciclismul - pe 113 ...

* G.R. (Geo Raeţchi, de la Sportul românesc - n.n.) era cât pe ce să facă o criză de apoplexie. Drept urmare, a început să-l înjure pe semnatarul acestor rânduri (Ion Gavrilescu, de la Gazeta sporturilor - n.n.), să-l facă "bătrân neputincios". Nu mai poţi întoarce teleguţa în ţara asta de-atâţia jurnalişti!

* Zoltan Crişan - celebrul "cerşetor" de 11 metri al Universităţii Craiova şi al reprezentativei de fotbal a României - zice că antrenează o echipă din liga a IV-a italiană şi că e mulţumit. S-o fi lăsat de spriţuri?

* După 7 ani ca antrenor al reprezentativei de fotbal a Scoţiei, Andy Roxburgh (50 ani) a demisionat , el, însuşi, nemulţumit de rezultatele obţinute în preliminariile C.M. I-a luat locul secundul său, Craig Brown (52 ani). Oricum, Scoţia va lipsi din SUA.

* Lui Mircea Sandu nu-i mai ajung excursiile pe care le face prin lume pe valuta Federaţiei Române de Fotbal. A făcut ce-a făcut şi-a ajuns şi observator UEFA. "Competent" cum îl ştiu, iată ce zice despre CF Barcelona (după meciul acesteia cu Dinamo Kiev): " Barca n-a arătat mai nimic, Laudrup a luat-o mereu de unul singur". "Stoicikov s-a ascuns pe stânga, într-o zonă neutră, iar R. Koeman s-a mulţumit cu câteva şuturi de la distanţă"

. "Dacă ăştia-s aşa slabi, despre ai noştri ce mai poate spune?"

* Fostul selecţioner al reprezentativei noastre de fotbal, prezent în tribună la Romanian Tennis Open, s-a adresat în stilul lui personal unui ziarist de la cotidianul "Ora": "Vă ... în gură, numai din poze trăiţi. Fă-mi, bă, că sunt imun la pozele voastre!" Dă-i înainte, colonele!

* Românul Ender Mehmet este noul vicecampion mondial la lupte greco-romane, cat.62 kg. Altă dată la acest sport adunam medalii cu sacul.

* Mentorul spiritual tibetan Dalai Lama - care trăieşte în exil - a adresat o scrisoare Comitetului Olimpic Internaţional în care roagă forumul olimpic să nu acorde Chinei dreptul de organizare a J.O. din anul 2000 pentru că în această ţară nu sunt respectate drepturile omului. În acelaşi timp, zeci de mii de chinezi au organizat o manifestaţie pe Marele Zid, solicitând C.I.O. să fie ales Pekinul ca loc de desfăşurare a Olimpiadei. Vorba ceea: apără-mă Doamne, de prieteni, că de duşmani nu mă tem! **(n.i.d.)**

MINUTUL 91

urmare din pag. 1

* Gloria Bistriţa - Farul 3-1 (0-0). Lidera a fost tunsă la Bistriţa unde Jean Pădureanu...coafează cum vrea el. Se pare că "matadorii" n-au reuşit să se înţeleagă la preţ nici la pauză. Au marcat: Ilea (46 şi 56), Stancu (54), respectiv M. Popa (78). De menţionat că Popa a înscris golul cu numărul 1000. * F.C. Braşov - Oţelul 4-0 (1-0) Surprinde doar scorul cam mare la care au câştigat braşovenii, renumiţi - până acum - la capitolul ineficienţă: Ivan, Canai şi Nagy (2) Movilă (Oţelul) a fost eliminat spre finalul partidei * UTA - Ceahlăul 1-1 (1-0) Noile promovate şi-au împărţit frăţeşte punctele. Dar, vorba românului: frate, frate, însă brânza-i pe bani. A deschis scorul Ţucudean (31), a egalat Axinia (76). * Eelctroputere - Progresul 1-0 (1-0) Fără sare şi piper. A înscris Luţă (44) * Sp. Studenţesc - Poli Timişoara 4-0 (1-0) Studenţii între ei n-au reuşit să se înţeleagă şi Ion Andone şi-a mai prelungit "mandatul". Omul lui de fier se numeşte Ceauşilă care, iarăşi, a marcat de două ori (30 şi 85), scorul fiind rotunjit de Stănici (66) şi Popa (80) * Dacia Brăila - Universitatea Craiova 1-1 (0-1) Meci aranjat. Biţă (41) a deschis scorul pentru oaspeţi şi a egalat Brătianu (55).

n.i.d.

HANDBAL (m) Div. B.

ASA Carpaţi Mîrşa - ARCTIC Găeşti 23-25 (8-11)

Oaspeţii - care au ratat de puţin promovarea în eşalonul superior - au fost în ansamblu mai buni, cu o apărare foarte agresivă, greşind mult mai puţin decât au făcut-o gazdele. Elocvent este faptul că au condus în permanenţă (min. 10: 1-5, min. 25: 6-9, min. 40: 10-15, min. 50: 16-21, singura egalitate înregistrându-se în min. 19: 6-6).

Conduşi la pauză cu 3 goluri, speram într-o revenire a mârşenilor, dar trei greşeli în atac le-au frânt elanul, descumpănându-i şi oferind frigotehniştilor o mai mare şansă şi încredere în victorie. Finalul fierbinte nu a adus decât o limitare a scorului şi constatarea că cei doi arbitri din Hunedoara (A. TOMA, M. FLORIAN) au fost depăşiţi în prea multe momente de joc - e adevărat foarte aspru- fără însă a influenţa rezultatul. **(I.P.)**

TRIBUNA sporturilor

SUPLIMENT SĂPTĂMÎNAL DE INFORMARE SPORTIVĂ AL COTIDIANULUI INDEPENDENT "TRIBUNA"

Anul III, nr. 184 | 4.10.1993 - 10.10.1993 | 4 pagini, 50 lei

FOTBAL, DIVIZIA NAŢIONALĂ

FRICA PĂZEŞTE PEPENII...

CEAHLĂUL PIATRA NEAMŢ - F.C. INTER 0-0

După remiza smulsă "bătrânei doamne" în etapa precedentă, în tabăra nemţeană optimismul crescu brusc la cote neobişnuite. Frigul pătrunzător nu s-a dovedit un obstacol serios pentru miile de suporteri ai Ceahlăului care au venit la stadion convinşi că, în sfârşit, favoriţii lor vor sparge "gheaţa" şi-şi vor trece în cont prima victorie pe terenul propriu.

Numai că şi interiştii îşi făcuseră socotelile lor, neacceptând să plece cu mâna goală de la Piatra Neamţ, acolo unde, vă reamintim, Universitatea Craiova, Progresul şi "U" Cluj luaseră, împreună, 5 puncte. Conştienţi de propria valoare, elevii lui Hizo şi Gavrilă sar peste obişnuita perioadă de tatonare, ocupă poziţii avansate, încercând să dea adversarului lovitura de graţie. Echipa lui Nedelcu se...fâstâceşte, dar scapă basma curată mulţumită incredibilei ratări a lui Cătălin Popa (min. 3) şi neşansei lui Zotincă (min. 6), care a reluat violent balonul în bara din dreapta lui Lefter!

Surprinşi de vivacitatea şi...tupeul interiştilor, care fac un marcaj necruţător la abilul Axinia II şi la rapidul Pantazi, cei mai avansaţi jucători nemţeni, supraveghindu-i îndeaproape pe vulpoiul Profir şi pe harnicul Enache, fotbaliştii de la Ceahlăul combină anevoie, greşesc mereu la construcţie, ei fiind net handicapaţi de superioritatea tehnică a interiştilor. Abia în min. 16, după o lovitură de colţ, fundaşul Ivanov reia spre poarta lui Florin Cotora, dar acesta este pe...traiectorie şi rezolvă. Acelaşi Ivanov zădărniceşte un rapid contraatac interist (min. 19) pentru ca, în minutul următor, Niculescu să fie faultat în suprafaţa de pedeapsă de Grosu, însă arbitrul miner Ion Danciu se face că plouă!?

Sibienii se menţin la pupitrul partidei, combină cu predilecţie pe flancul stâng, dar Niculescu nu-l poate învinge pe Lefter (min. 30), tot el fiind depose dat in extremis de Ivanov (min 32). Spre finalul reprizei, Enache (min. 42) telefonează o centrare în careul sibian, dar Axinia şi Pantazi nu pot interveni.

În actul secund aspectul partidei nu se schimbă esenţial în

Mircea BIŢU

continuare în pag. a IV-a

CLASAMENT, DIVIZIA NAŢIONALĂ

1. Steaua Bucureşti	7	6	1	0	14-0	13	(+7)
2.Universitatea Craiova	8	5	2	1	20-10	12	(+4)
3.F.C. Farul Constanţa	8	5	2	1	12-5	12	(+4)
4.U.T. Arad	8	4	2	2	10-10	10	(+2)
5.Gloria Bistriţa	7	4	1	2	10-7	9	(+1)
6.**F.C. INTER SIBIU**	8	3	3	2	9-8	9	(+1)
7.Sportul Studenţesc	8	3	2	3	11-9	8	(0)
8.F.C. Petrolul Ploieşti	7	3	2	2	7-7	8	(0)
9.Progresul Bucureşti	8	4	0	4	8-10	8	(0)
10.Dacia Unirea Brăila	8	2	3	3	7-7	7	(-1)
11.Electroputere Craiova	8	3	0	5	7-7	6	(-2)
12.F.C. Braşov	8	2	2	4	6-7	6	(-2)
13."U" Cluj-Napoca	8	2	2	4	12-14	6	(-2)
14."Poli" Timişoara	8	3	0	5	9-17	6	(-2)
15.Rapid Bucureşti	8	2	1	5	5-9	5	(-3)
16.Dinamo Bucureşti	7	2	1	4	7-12	5	(-1)
17.Oţelul Galaţi	8	2	1	5	7-14	5	(-3)
18.Ceahlăul P. Neamţ	8	1	3	4	4-12	5	(-3)

ETAPA VIITOARE (6.10.1993. ora 15): Dacia - "U" Cluj, Dinamo - Poli, Electroputere - Universitatea, F.C. Inter - U.T.A (amânat), Sp. Stud - Ceahlăul, F.C. Braşov - Progresul, Steaua - Rapid, Oţelul - F.C. Farul, Gloria - Petrolul.

Handbal, Div. B (f)

C.S.M. Paloma Sibiu - C.S.M. Electromureş Tg. Mureş 25-19 (14-11)

Prima evoluţie pe teren propriu a echipei etalon a judeţului nostru, C.S.M. Paloma Sibiu, a coincis cu o victorie, nu fără emoţii, în dauna fostei divizionare A, C.S.M. Electromureş Tg. Mureş. Partida a început cu o tatonare din ambele părţi, ca numai după 4 minute oaspetele să conducă cu 3-2 însă de aici încolo handbalistele sibiene, bine dirijate de Ana Mohanu, reuşesc să egaleze şi apoi să ia conducerea şi în final să câştige. Iată formaţia folosită de prof. Lucian Albu şi Gheorghe Bădianu, în paranteze, golurile înscrise: Corina Ţincu, Claudia Filip - Ana Mohanu (3), Codruţa Zavragiu (3), Dana Nistor (5), Mariana Rus (1), Camelia Stroia (2), Elena Ponici (5), Gabriela Irimie (4), Margit Tolfalvi, Alexandrina Oană (1), Adina Zănoagă (1). Au arbitrat: I. Ţibru - I. Gogea (Bucureşti).

I.ILIE

Minutul 91

Fotbal amestecat cu făcăleţul

E o bramburească-n ograda fotbalului nostru de parcă a intrat bunicămea cu făcăleţu-n el şi-a vrut să-l facă mămăligă. Săracul pronosportist dornic de înavuţire rapidă (vorba românului: adună bani albi pentru vin roşu!) îşi papă bruma de agoniseală aiurea-n tramvai. Noroc că-n ultimul timp agenţia noastră de pariuri a mers mai mult pe mâna italienilor (care, fie vorba între noi, nu-s nici ei niscaiva uşi de biserică).

Privind clasamentul cu un ochi şi rezultatele etapei cu celălalt îmi vine să-mi iau lumea-n cap pentru că nu mai pricep nimic. L-am întrebat pe un amic dacă el întrevede ceva şi mi-a spus să nu mă mai frământ: "Bă - zice- tu crezi că de când cu aşa-zisul nostru profesionism s-a schimbat ceva în fotbalul românesc? Ca şi înainte, jucătorii gâdilă timpul la subţiori, iar când nu stau năuci în jurul meselor de remy, se împart în două tabere - însuraţi şi neînsuraţi - şi se fac că fugăresc coţofana tărcată de-i zic unii minge. Ei se fac că joacă, noi ne facem că-i aplaudăm". Aşa o fi, dar pe mine părinţii m-au învăţat că leneşul şi prostul trebuie alungaţi de pe lângă casă, nu băgaţi înăuntru şi înmulţiţi cu 4.

* **Oţelul - Gloria Bistriţa 1-1 (0-0)** Meci cu scântei şi cucuie pe malul Dunării, unde protejaţii lui Jean Pădureanu i-au pus pe jeratic pe moldoveni. Au marcat Cornea (59), pentru gazde, respectiv Lazăr (73)

* **Universitatea Craiova - Dinamo 3-2 (1-1)** Sibianul Aron Huzu a avut, din nou, o partidă dificilă de arbitrat, dar a demonstrat că are valoare. Oltenii s-au desprins destul de greu, dar victoria lor nu poate fi contestată, dinamoviştii trăgând targa pe uscat în această toamnă. Au marcat: Craioveanu(31), Stângă(59, din penalty şi 67, din corner), respectiv Kadar (19) şi V. Moldovan (85)

Fotbal, divizia A

Punct...ochit, punct...lovit

CFR Cluj - Gaz metan 0-0

Timp frumos; gazon bun, spectatori: 500; raport de cornere: 4-2, cartonaşe galbene: Piroşka, Matei, Popescu, Moldovan; Cartonaşe roşii: Năstruţ, Botezan.

CFR Cluj: Ciucur - Dulea, Jucan, Olar (76, Bănceu), Năstruţ - Man, Piroşka, Truşcă, Iepure - Olariu (73, Miszti), Matei. Gaz metan: Roşca - Handrea, Negoiţă, Botezan, Nistor - Cenan, Someşan, Niia (85, Lazăr), Moldovan - Jilăveanu (69, Dumitrache), Popescu.

A arbitrat I. Mureşan (Timişoara).

Profitând de un arbitraj conciliant şi fără claritate, gazdele au jucat extrem de dur, meciul degenerând. Spre lauda lor, medieşenii nu s-au lăsat intimidaţi, s-au organizat bine în apărare şi-au contraatacat periculos. Prima repriză n-a avut istoric, cele două formaţii angrenându-se într-o luptă oarbă, fără faze clare de poartă. După pauză jocul a câştigat în spectaculozitate şi-am putut nota câteva bune ocazii de gol: Piroşka (52 şi 60), Iepure (63 şi 65), Truşcă (68), pe de o parte, Dumitrache (73, şut în portar de la 6 m), Niia (81) şi Negoiţă (85), de la medieşeni.

Un punct mare câştigat de gazişti, care s-au convins - încă o dată - cât de grele sunt partidele în deplasare. Tocmai de aceea trebuie să abordeze cu toată seriozitatea jocurile de acasă pentru a nu mai ceda puncte (cele 3 pierdute până acum trebuind să constituie un serios avertisment).

I. MEDIEŞEANU

Start în Campionatul naţional de baschet, m

Sibienii au păşit cu dreptul în noua ediţie

C.S.U. Forest - Dinamo Oradea 97-80 (44-37)

Aşadar, "caravana" baschetului divizionar A, masculin a pornit din nou la drum pentru o ediţie de la care iubitorii acestui sport aşteaptă partide spectaculoase, de nivel tehnic şi spectacular ridicat, iar jucătorii primei noastre divizii perfecţionarea cadrului juridic şi material al statutului de profesionist.

Sibienii au păşit cu dreptul în noul campionat, e drept cu paşi mici şi cam tremuraţi, dar cu mai multă greutate decât ne aşteptam. Cauza obiectivă trebuie căutată în lipsa de jocuri de pregătire după partida de la Zagreb. Atunci ar fi fost momentul ca prin câteva partide să amplifice cele câştigate, ca experienţă, în confruntarea din "Cupa Korac". Pe de altă parte, trebuie remarcat faptul că unii dintre jucătorii noştri - şi nu puţini - au avut o zi nefastă vizavi de aruncările la coş, că au existat scăderi evidente în jocul din faza de apărare, că orădenii au luptat exemplar pe teren dorindu-şi victoria şi că datorită arbitrajului excesiv de "vigilent" al unui foarte bun cuplu de arbitri, Dumitrache - Bădilă, din Bucureşti, jocul a fost fragmentat, prima repriză (spre exemplu) durând 44 de minute după ceas (la 20 de minute timp de joc efectiv).

Dar lucrurile nu trebuie luate în tragic. Este început de campionat, victoria echipierilor de la C.S.U. Forest a fost clară iar comportarea mai modestă din această partidă ar putea să aducă rezultate în partida de sâmbătă de la Bucureşti cu Steaua.

Primele puncte ale echipei noastre în actuala ediţie de campionat au fost înscrise de Lefter, după care urmează o perioadă de sensibil echilibru (6-5), min. 5 şi (14-13), min, 8. În acest minut 8 oaspeţii reuşesc să preia conducerea (14-15) şi să-şi mărească avantajul la 8 puncte în min. 10 (16-24). Elevii antrenorului Mircea Vulc "se trezesc" şi egalează în min. 14, pentru ca, în şarjă, doar într-un minut să aducă scorul la 35-28, diferenţă de 7 puncte ce va fi păstrată şi după expirarea timpului de joc al primei jumătăţi a partidei.

Octavian RUSU

continuare în pag. aIV-a

în pag. a III-a MAPAMOND SPORT

Culturism

Constantin Bebeşelea - "colecţionar" de medalii!

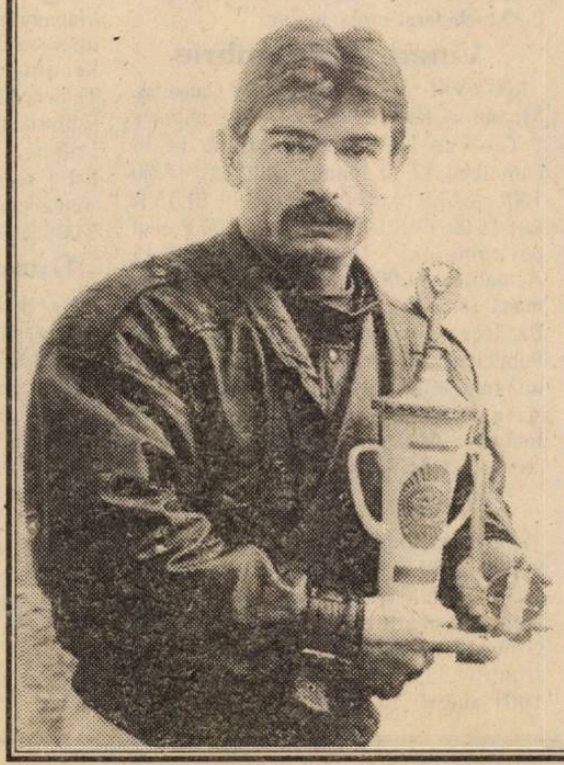

Oraşul Botoşani a găzduit în perioada 17-19.09.93 finala Campionatului naţional de culturism rezervat seniorilor (perechi) veterani. Organizarea excelentă, apropiată de standardele internaţionale, participarea numeroasă (cca 100 sportivi), interesul oficialităţilor locale şi, nu în ultimul rând, lipsa contestaţiilor au contribuit la deplina reuşită a întrecerii.

Concurând cu siguranţa şi măiestria cu care ne-a obişnuit, Constantin Bebeşelea (C.S.U. Sibiu) a ocupat locul I la categ. 80 kg. cucerind titlul de campion naţional. Nicolae Văcaru de la acelaşi club a ocupat locul 4. Să precizăm că Bebeşelea cucereşte al 5-lea titlu de campion naţional, el având şanse certe de a fi distins, în acest an, cu titlul de maestru al sportului.

B. MIRCEA

Foto: Andrei BUTA

Ultima oră

* Cupele europene ne-au dovedit încă o dată (dacă mai era nevoie) că n-avem decât două echipe de fotbal: Steaua şi Universitatea Craiova.

* Hector Altamirano (49 ani), antrenorul echipei Nacional Quito, campioana Ecuadorului, a fost ucis de câţiva huligani care tocmai încercau să-i spargă maşina. Mai bine-i lăsa în pace!

* Hocheistul canadian Wayne Gretzky, vedeta echipei Los Angeles Kings, a semnat un nou contract, pe următorii 3 ani, în valoare de 25,5 milioane dolari. Ăsta mai zic şi eu sport!

* În partida Corvinul-Metrom, arbitrul Petre Herghelegiu (Bocşa) i-a arătat hunedoreanului Cristian Chezan două cartonaşe galbene, dar... nu l-a dat afară. P.H. s-a ales cu 12 etape suspendare. Vorba românului: dacă eşti prost, stai acasă!

* Cristian Ţopescu o poartă cu el pe "specialista" de tenis Doina Stănescu precum pe sfintele moaşte şi nu scapă nici un prilej de a ne-o arăta

continuare în pag. a IV-a

Pe când din nou gale de box la Sibiu?

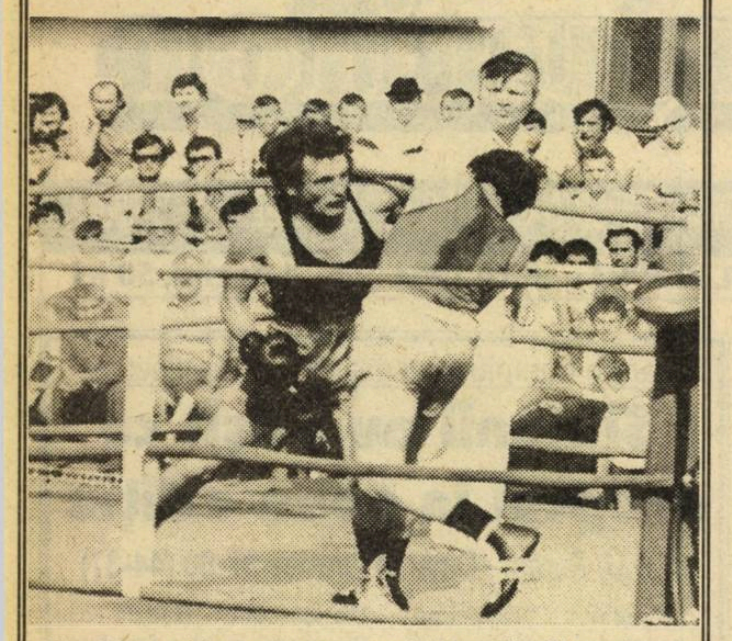

Cu câţiva ani în urmă, pe terenul "Luceafărul" sau în sala Armatei din Sibiu, se organizau gale de box fie amicale, fie oficiale. În acest an, nu ştiu din ce motive, au dispărut aceste întreceri din "careul magic". Aceasta se întâmplă pentru că terenul Luceafărul s-a degradat, în special tribunele, sau pentru că în C.S.S. Şoimii se depozitează mobilă? Cauzele nu am reuşit să le aflăm. Ştim că, tot cu ani în urmă, în judeţul nostru fiinţau secţiile de box Carpaţi Mârşa, Voinţa şi Automecanica Mediaş, Voinţa, I.P.A., Independenţa şi C.S.M. din Sibiu. În ce constă acum activitatea acestora?

Oare s-a uitat aşa de repede că Sibiul a dat ţării boxeri ca fraţii Negrea, sau Aurel Urdea, Nicolae Bârsan, Iosif Ziegler şi alţii care au reprezentat cu cinste culorile Sibiului, ale cluburilor din care au făcut parte?

Imaginea foto surprinsă de Vasile Cârdei cu 3-4 ani în urmă se vrea şi o pledoarie în favoarea reluării disputelor - mereu atractive şi cu priză la public - din "careul magic".

I.IONESCU

Popice

Au fost desemnaţi finaliştii

Între 27-28 septembrie, la arena din Tălmaciu s-a desfăşurat etapa judeţeană a Campionatului naţional de popice (seniori şi juniori).

Au participat popicari de la secţiile: Electrica, Poligrafia şi CONCEFA din Sibiu şi Foresta din Tălmaciu. Pentru faza finală a campionatului, care se va desfăşura în perioada 20-22 octombrie 1993, în staţiunea Neptun, s-au calificat următorii sportivi: Grigore Hodoş şi Liviu Mailat, la seniori şi Levente Papp la juniori.

Iată rezultatele etapei judeţene: SENIORI 1. Grigore Hodoş - 839, 2. Liviu Mailat - 821, 3. Ioan Creţoiu - 820. JUNIORI 1. Levente Papp - 858 (cel mai valoros rezultat al întrecerii), 2. Mircea Agache - 784, 3. Constantin Perju - 776 p.d. (toţi de la Foresta Tălmaciu). Competiţia a fost sponsorizată de către SETTPPL Sibiu (director Gheorghe Cismaru). I. ILIE

S-a dat startul în Divizia A de baschet masculin

La numai o săptămână după ce s-a dat startul în campionatul feminin, iată că sâmbătă 2 octombrie au luat startul şi echipele masculine. Întrecerea actualei ediţii care se va desfăşura numai sâmbăta de dimineaţă, programează partidele echipei C.S.U. Forest Sibiu astfel: 9 octombrie Steaua Roşie Bucureşti - C.S.U. Forest Sibiu; 16 octombrie C.S.U. Forest Sibiu - C.S.U. Braşov; 23 octombrie Sportul Studenţesc Bucureşti - C.S.U. Forest Sibiu; 30 octombrie C.S.U. Forest Sibiu - Farul Constanţa; 6 noiembrie C.S.U. Forest Sibiu - Rapid Bucureşti; 13 noiembrie "U" Cluj Napoca - C.S.U. Forest Sibiu; 20 noiembrie C.S.U. Forest Sibiu - IVEX Craiova; 27 noiembrie Dinamo Bucureşti - C.S.U. Forest Sibiu; 4 decembrie C.S.U. Forest Sibiu - SOCED Bucureşti; 11 decembrie Universitatea ELBA Timişoara - C.S.U. Forest Sibiu.

Returul se va desfăşura la următoarele date: 18 decembrie, 22 şi 29 ianuarie 1994; 5, 12, 19, 26 februarie 1994; 5, 12, 19 şi 26 martie 1994.

La încheierea returului urmează întrecerea PLAY-OFF, pe grupe valorice 1-8 şi 9-12.

O etapă cu goluri multe

Campionatul judeţean de fotbal

*** Cedonia - Recolta 8-0 (2-0)** - Diferenţa de valoare dintre cele două combatante s-a materializat mult prea elocvent pe tabela de scor, ţinând cont că formaţia din Alma - mai ales în prima parte a întâlnirii - a atacat, de câteva ori, extrem de periculos buturile adverse. La scorul de 0-0, tânărul N. Rus, după un reuşit dribling, infiltrat în careu, a trimis balonul în bara laterală a sibienilor, iar cu un minut înainte de pauză, oaspeţii au ratat posibilitatea reducerii handicapului, I. Soportoceanu expediind mingea, venită din corner, puţin peste transversală. Gazdele mai bine pregătite tehnic şi tactic şi-au concretizat superioritatea în repriza secundă, profitând din plin de căderea fizică a partenerilor de întrecere. Au marcat: D. Negrea (min. 18, 47, 62), N. Blegu (min. 21, 57), O. Bran (min.71), C. Nedelcu (min.80) şi D. Curtean (min. 85 din 11 m). S-au evidenţiat: D. Negrea, C. Drăgoi, N. Blegu, D. Curtean, D. Marciuc de la localnici, B. Rus (j), R. Moldovan, G. Savu, V. Popa şi V. Lepădat de la învinşi.

*** C.F.R. Retezat - Fl. Roşie 5-0 (1-0)** - Victorie confortabilă a feroviarilor în dauna "unsprezecelui" din Cîrţa, tenace, dar ineficient în atac. Golurile au fost realizate de, G. Duca (min.14, 89), T. Săraru (min. 67, 80) şi A. Hadăr (85).

*** Romanofir - Silva 3-1 (1-1)** - După ce cu o etapă înainte echipa pădurarilor sălişteni a fost de nerecunoscut pe propriul teren, de data asta, evoluând cu tupeu la Tălmaciu, a condus ostilităţile, deschizând scorul în min. 30 prin M. Stoienescu. În min. 41 C. Ciorogaru restabileşte egalitatea. Tot el, punctând din nou în min. 49, îşi aduce echipa în avantaj, dar numai golul realizat de I. Fiţea, cu 6 minute înainte de final, aduce liniştea în tabăra textiliştilor.

*** Progresul - Sticla 2-0 (1-0)** - La Orlat, două reprize - trase parcă la indigo - stabilesc scorul care consfinţeşte victoria gazdelor, în urma golurilor reuşite de G. Iacob (min. 22) şi I. Cioran (min. 46).

*** Gloria - Hapomex 5-1 (2-1)** - Cele două nou venite pe scena campionatului judeţean au oferit o partidă agreabilă, fără prea multe virtuţi tehnice. Formaţia din Nocrich, mai insistentă în atac, s-a impus de justeţe, graţie golurilor marcate de: L. Banea, L. Armenciu, N. Popa (din penalty), E. Anghel şi G. Lazăr, respectiv L. Şerb.

*** Dacia Avântul - Cibinul 4-2 (1-0)** au punctat: P. Dodo (3) şi G. Mărgineanu respectiv L. Haiduc (2).

Judeţ II.

*** Unirea Miercurea - Bucegi Veştem 5-3 (2-1)** - Marcatori: D. Fălămaş (2), A. Bercheşan (2) şi O Gastone, respectiv, G. Ursu (2) şi G. Morar.

*** Avântul Alţîna - Viitorul Rusciori 5-0 (0-0)** - Autorii golurilor: I. Tecoanţă (4) şi I. Monda.

*** Gloria Loamneş - Carpaţi 3-0** - Partidă câştigată în urma contestaţiei.

*** Visa Nicol Agîrbiciu - Recolta Vurpăr 4-0 (2-0)** - Au marcat: O. Oltean (2), V. Mitrea şi D. Petrişor (din lovitură de pedeapsă).

V.M.

Au fost desemnaţi campionii judeţului Sibiu la judo

Sala C.S.Ş. Şoimii din Sibiu a găzduit recent etapa judeţeană a Campionatului naţional de judo rezervat tineretului, copiilor I, II şi la cadete (speranţe olimpice). Au fost prezenţi pe tatami 98 concurenţi dintre care 68 copii.

Iată campionii judeţeni: TINERET: - cat. 60 kg Virgil Bibu; cat. 65 kg. Nicolae Tincu; cat. 71 kg Nicolae Duţă; cat. 78 kg Ovidiu Bucurenciu; cat. 86 kg Ionică Haşu; cat. +95 kg Sebastian Cocan (toţi de la C.S.Ş. Şoimii Sibiu). SPERANŢE OLIMPICE - fete cat. 48 kg Alina Ciana; cat. 56 kg Ioana Negrea (ambele de la C.S.Ş. Şoimii), COPII MICI - cat. 27 kg Ciprian Herman; 30 kg Adrian Comşa; 33 kg Marius Toma (Indes - Bradu); 36 kg Virgil Indreica, 40 kg Ilie Popa; 45 kg Gheorghe Nistor (Indes - Avrig); 50 kg Gheorghe Toma (Indes - Bradu), +50 kg Mircea Gligore (toţi de la C.S.Ş. Şoimii), COPII MARI - 33 kg Nicuşor Bratu; 36 kg Florin Comşa; 40 kg Constantin Ioana; 46 kg Claudiu Baştea; 50 kg Cristian Mateescu; 55 kg Marius Câplea; +55 kg Graţian Belaşcu (toţi de la C.S.Ş. Şoimii).

Primii clasaţi la categoria tineret vor lua parte la faza de zonă ce se va desfăşura în zilele de 1-3 octombrie, la Arad, iar în zilele de 5-7 octombrie se va desfăşura finala pe echipe de copii la Bistriţa. Tuturor le dorim succes!

I. IONESCU

Unde vor efectua elevii orele de sport?

Raidul nostru

Când am ajuns la Liceul teoretic "Octavian Goga", unde director este, de puţină vreme, d-na Brânduşa Bălă, primul lucru a fost să ne îndreptăm spre curtea liceului, unde era mare animaţie.

Aici, pe un spaţiu bituminizat de aproape 2000 metri patraţi, elevi şi eleve atât din cadrul liceului cât şi de la Şcoala generală nr. 15, îşi desfăşurau orele de sport, jucând handbal, fotbal ori baschet sub atenta supraveghere a dascălilor. I-am găsit "la lucru" pe prof. Ioan Lupu (şef de catedră), Mihai Rei şi pe Cornel Anghel, cei care în cadrul celor 34 de clase predau orele de educaţie fizică în cunoscutul liceu. "Pe acest spaţiu, pe care-l împărţim cu colegii de la Şcoala generală nr. 15, ne desfăşurăm orele de educaţie fizică şi sport din cadrul catedrei. Aşa cum vedeţi, elevii noştri practică handbalul, fotbalul şi baschetul numai în aer liber, deoarece nu avem nici-o sală. De fapt, am avut una micuţă, însă am fost nevoiţi să o cedăm celorlalte catedre. Deocamdată, ne bucurăm că timpul ne permite să lucrăm afară, însă când va veni gerul nu ştim ce vom face".

Aşa după cum am fost informaţi, Inspectoratul judeţean şcolar a întocmit un proiect pentru o sală de sport, dar până atunci, activitatea de educaţie fizică la Lic. "Octavian Goga" va rămâne la discreţia...timpului probabil.

La plecare, dl. prof. Ioan Lupu a făcut propunerea ca Inspectoratul Judeţean Şcolar, împreună cu Oficiul Judeţean pentru Tineret şi Sport să permită elevilor, care nu dispun de săli de sport corespunzătoare, accesul în sala de gimnastică a stadionului "Municipal" care, după opinia dânsului, nu este ocupată în permanenţă de atleţii de la C.S.S. Şoimii.

Apoi am poposit la Şcoala generală nr. 19. O ploaie rece făcea ca imensa curte a şcolii să fie pustie. Într-un colţ, dintr-o mică clădire, răzbat glasuri de elevi, semn că ora de sport este în plină desfăşurare. Am intrat şi noi pentru a ne documenta pe viu. Se lucra cu două clase mixte, antrenament de baschet. Profesoara de serviciu, Maria Fuior, ajutată de mai tânăra sa colegă Laura Bichiş, asista la efectuarea orei. Am aflat că din catedră mai fac parte şi profesorii Mihai Sanislav şi Ovidiu Avrămuţ, care mai şi predau şi baschetul la 3 clase speciale cu câte 20 ore fiecare clasă. Din cauza timpului nefavorabil, programa de educaţie fizică a şcolii nu poate să se desfăşoare decât în minuscula sală de 9x18 m. Adică exact spaţiul unui teren de baschet. Dar, aşa după cum am constatat imensul spaţiu din curtea şcolii, care cuprinde terenuri de baschet, handbal şi fotbal, se află într-o stare de plâns. Spaţiile de joc sunt deteriorate şi denivelate. Ni s-a spus că bituminizarea acestora costă multe milioane de lei, însă, din lipsă de bani, situaţia este cât se poate de proastă. Un exemplu: elevii nu au la sală un grup social şi nici măcar o încăpere unde să se schimbe în ţinuta de sport. Se dezbracă în şcoală şi trebuie să traverseze imensa curte, fie vară fie iarnă. Cu câţiva ani în urmă parchetul din sală era umflat. Acum s-a reparat parchetul, dar proiectul construirii unui vestiar a fost abandonat, tot din lipsa banilor. Am aflat că din 1990 încoace nu s-a mai reparat nimic, că lipsesc mingile de baschet, handbal şi fotbal. Tot în curte se găsesc încă două panouri de baschet primite cu ocazia "Challenge Day-ului" însă din cauza lipsei de bani stau izolate într-un colţ.

Aşadar, Şcoala generală nr. 19 (director Mircea Nireşteanu), o mare unitate de învăţământ din cartierul Hipodrom, are nevoie de sprijin material pentru ca elevii (peste 1000) să-şi poată desfăşura orele de sport. Cine o ajută?

Ilie IONESCU

Luni, 4 octombrie

13.00 Calendar: Motoul săptămânii: "Latine dicta" * Ştiri * Paralaxa: cât e ceasul pe Pământ? Bioritmul zilei * Calendarul zilei * Gustul vieţii * O problemă pe zi * Cele zece porunci de-a lungul vremii * Unde mergem azi? Minute de adevăr etern 13.30 1001 audiţii * Amfiteatrul tinerelor talente 14.00 Actualităţi 14.10 TVR Iaşi 15.00 TVR Cluj-Napoca 16.00 Avanpremieră 16.15 ABC financiar-bancar 16.45 Actualităţi 18.30 Studioul muzicii uşoare 19.00 CLIO 19.30 Desene animate * Perrine 20.00 Actualităţi 20.40 Publicitate 20.45 De luni până luni 21.15 Unesco 21.35 Teatru liric. Opera în... foaier 22.45 Germania văzută de un est-european 23.15 Actualităţi 23.35 Repriza a treia 0.30 Închiderea programului

Marţi, 5 octombrie

7.00 TVM * Telematinal 10.00 Calendar. Motoul săptămânii 10.30 Desene animate * Tao-Tao 11.00 Limbi străine 11.30 Video-Lexicon 12.00 Lumină din lumină 13.00 1001 audiţii 14.00 Actualităţi 14.10 TVR Iaşi 15.00 TVR Cluj-Napoca 16.00 Arte vizuale 16.20 Povestea vorbei 16.45 Actualităţi 17.00 Convieţuiri-magazin 18.00 Mari orchestre de jazz 18.30 Popas în Ţara Moţilor 19.00 Curat-Murdar! 19.30 Desene animate * Captain Planet 20.00 Actualităţi 20.40 Publicitate 20.45 Ce-i de făcut? 21.10 Telecinemateca. Era un ticălos 23.25 Actualităţi 23.40 Portativul iubirii 24.00 Insomniile românului 0.30 Închiderea programului

Miercuri, 6 octombrie

7.00 TVM * Telematinal 10.00 Calendar 10.30 Desene animate * Tao-Tao 11.00 Limbi străine 11.30 Documentar ştiinţific 12.00 Peştele puşcat 13.00 1001 audiţii 14.00 Actualităţii 14.10 TVR Iaşi 15.00 TVR Cluj-Napoca 16.00 Magazin sportiv 16.45 Actualităţi 17.00 Medicina pentru toţi 17.25 Amfiteatru 18.15 Tezaur 19.00 Studioul economic 19.30 Desene animate * Captain Planet 20.00 Actualităţi 20.40 Publicitate 20.45 Ce-i de făcut? 21.15 Film serial. Soţul ambasadoarei 22.10 Publicitate 22.15 Interpreţi îndrăgiţi 22.30 Noi frontiere 23.15 Actualităţi 23.35 Confluenţe 0.20 Poesis 0.30 Închiderea programului

Joi, 7 octombrie

7.00 TVM * Telematinal 10.00 Calendar. Motoul săptămânii 10.30 Desene animate * Tao-Tao 11.00 Limbi străine 11.30 Călătorii 12.00 Film serial * Hoţomanii 13.00 1001 audiţii 14.00 Actualităţi 14.10 TVR Iaşi 15.00 TVR Cluj-Napoca 16.00 Civilizaţia montană 16.20 Cronografii 16.45 Actualităţi 17.00 Repere transilvane 17.30 Repere moldave 18.00 Faţă în faţă 19.00 Germania văzută de un est-european 19.30 Desene animate * Captain Planet 20.00 Actualităţi 20.40 Publicitate 20.45 Studioul economic 21.15 Film serial Dallas 22.10 Publicitate 22.15 Alfa şi Omega 23.15 Actualităţi 23.35 Seară de balet 0.05 Porţi deschise la "Mărţişor" 0.30 Închiderea programului

Vineri, 8 octombrie

7.00 TVM * Telematinal 10.00 Calendar. Motoul săptămânii 10.30 Desene animate * Tao-Tao 11.00 Limbi străine 11.30 Curcubeu 12.00 Johnny Hallyday 13.00 1001 audiţii 14.00 Actualităţi 14.10 TVR Iaşi 15.00 TVR Cluj-Napoca 16.00 Pariaţi pe campioni! 16.30 Tradiţii 16.45 Actualităţi 17.00 Emisiune în limba germană 18.00 Pro Patria 19.00 Film serial. Pasărea spin 20.00 Actualităţi 20.40 Publicitate 20.45 Film artistic. Iarna vrajei noastre 23.00 Reflecţii rutiere23.25 Actualităţi 23.35 Simpozion 0.30 Întâlnirea de la miezul nopţii 1.30 Micro-recital 2.00 Închiderea programului

Sâmbătă, 9 octombrie

8.00 Bună dimineaţa... de la Cluj-Napoca 9.00 Calendar 9.10 Ala-Bala-Portocala! 10.00 Film serial pentru copii * Noile aventuri ale lui Black Beauty 10.30 Gimnastica minţii 11.00 Documentar ştiinţific 11.30 Vârstele peliculei 12.30 1001 audiţii 13.30 Itinerare spirituale 14.00 Tranzit-TV-Ora 25 * Ştiri * Top muzical (14.10) * Film serial: Povestiri cu final neaşteptat (14.30) * Reclame (14.55) * 5 instrumente, un interpret: Ion Lăceanu (15.00) * Sport (15.10) * Top muzical (15.30) * Film serial: Cascadorul (15.45) * Caragiale (16.35) * Top muzical (16.45) * Mapamond (17.00) * Emisiune muzical-distractivă (17.30) * Film documentar: Secolul nostru (18.20) 19.15 Teleenciclopedia 20.00 Actualităţi 20.40 Editorialul săptămânii 20.55 Film serial. Dallas 21.50 Săptămâna sportivă 22.20 Film serial * Midnight Caller 23.20 Actualităţi 23.35 Un mesager la Bucureşti 2.00 Închiderea programului

Duminică, 10 octombrie

8.00 Bună dimineaţa! 9.00 Calendar 9.10 Abracadabra! 10.00 Film serial pentru copii * Noile aventuri ale lui Black Beauty 10.30 Lumină din lumină 11.30 Viaţa satului 13.00 Din albumul celor mai frumoase melodii populare 13.20 Pompierii vă informează! 13.30 Atlas 14.00 Actualităţi 14.10 Poşta TV 14.20 Video-magazin 18.00 Gong! 18.25 Robingo 19.00 Film serial SF * Star Trek 20.00 Actualităţi 20.40 Publicitate 20.45 Film artistic Prizonieri ai onoarei 22.10 Duminica sportivă 22.30 Maeştrii scenei româneşti 23.20 Actualităţi 23.30 Pe ultima sută de metri 0.30 Închiderea programului

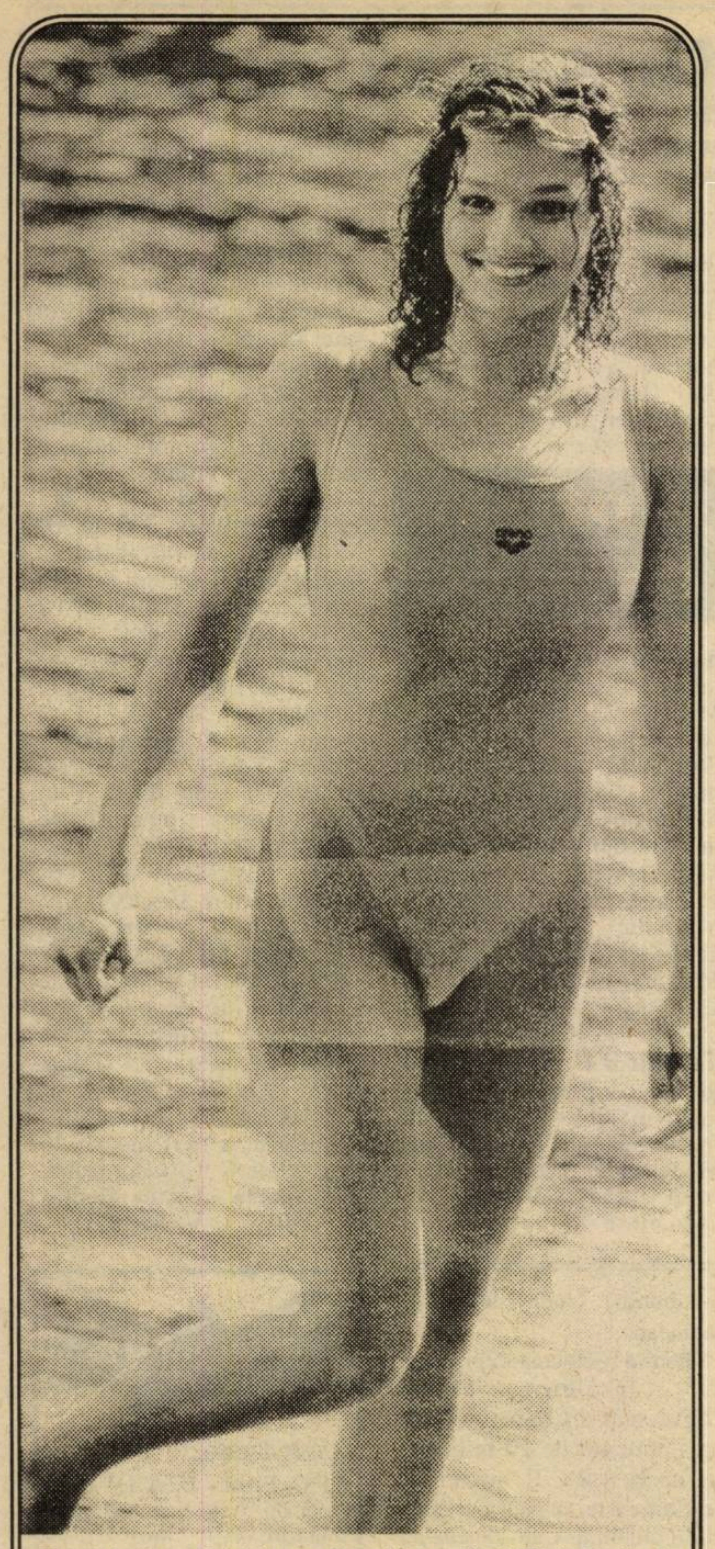

Franziska van Almsick s-a născut la 5 aprilie 1978, la Berlin. La nici 16 ani este deja o celebritate mondială a înotului: două medalii de argint şi una de bronz obţinute la Olimpiada de la Barcelona, şapte medalii cucerite la Campionatele Europene, dintre care şase de aur. Dar nu numai atât: gloria sportivă i-a adus şi bani, diferite firme oferindu-i contracte de publicitate în valoare de peste 2 milioane de mărci. Dacă ţinem cont că nu-i nici urâtă, cu siguranţă că nu duce lipsă de...admiratori.

MAPAMOND SPORT

Când arbitrii scriu istoria ...

Se spune - şi doar sud-americanii nu sunt de acord - că englezii au "inventat" fotbalul. Multă vreme britanicii - prea încrezuţi şi siguri de ei - au refuzat, pur şi simplu, să întâlnească formaţii de pe continent, menţinându-se într-o izolare premeditată. Surpriza - pentru ei şi pentru alţii - a fost atunci când, acceptând contactele internaţionale, s-a văzut că sunt mai puţin grozavi decât lăsau să se înţeleagă. Cel puţin reprezentativa Angliei n-a reuşit nici o performanţă notabilă. Aşa că este de înţeles ambiţia cu care englezii au abordat turneul final al Campionatului Mondial din 1966 care era găzduit chiar de ei.

Pregătiri intense, gânduri mari, mai ales că celebrul antrenor Alf Ramsey - un adevărat idol pentru suporterii britanici - dispunea şi de o echipă redutabilă.

Drumul spre finală n-a fost însă deloc uşor deşi - fapt nemaiîntâlnit - reprezentativa Angliei a disputat toate partidele pe stadionul Wembley din Londra. După ce a "ieşit" din grupa I (împreună cu Uruguayul) - eliminat fiind Mexicul şi Franţa - în sferturi, Anglia a dispus greu de Argentina, cu 1-0, după un meci "cu cântec" în care căpitanul sud-americanilor a fost eliminat absolut fără motiv. În semifinale a trecut cu dificultate de Portugalia, câştigând cu 2-1, ambele goluri fiind realizate de Bobby Charlton. Finala aducea faţă-n faţă Anglia cu R.F. Germania.

30 iulie. Stadionul Wembley gemea de lume: 97.000 de spectatori fremătau în aşteptarea unei victorii care să aducă Angliei primul titlu mondial. Alf Ramsey trimitea pe gazon cel mai bun "11" al momentului: Banks _ Cohen, J. Charlton, Moore, Wilson - Stiles, B. Charlton, Ball, Peters - Hurst, Hunt. În tabăra adversă se găseau nu mai puţin renumiţii Beckenbauer, Overath, Seeler, Held, Schnelinger, Haller, Emmerich, Schulz ... Arbitrii partidei: Gottfried Dienst (46 ani, Elveţia), la centru, Tofik Bahramov (40 ani, U.R.S.S.), dr. Karol Galba (45 ani, Cehoslovacia).

... Mai erau doar două minute până la sfârşitul celor 90 de minute şi englezii se şi vedeau campioni, ei conducând cu 2-1, goluri marcate de Hurst (min.18), Peters (min.78), respectiv Haller (min. 12). Dar, în ultimul minut, la ultimul atac al nemţilor, fundaşul central Weber reuşeşte un gol senzaţional, egalând scorul. Prelungiri!

În min. 11 al prelungirilor, Allan Ball centrează la marginea careului de 16 metri, Hurst reia fulgerător. Portarul german Tilkowski, surprins cu 2 metri în faţa porţii, plonjează cu disperare, balonul îl depăşeşte, loveşte transversala, cade pe gazon şi Weber reuşeşte să-l trimită în corner. Hurst ridică braţele, semn al bucuriei golului. Tribunele vuiesc. Englezii susţin că a fost gol valabil, că balonul a depăşit linia porţii. Germanii nu pot fi de acord. Arbitrul Dienst se duce la tuşierul Bahramov, pe care rapiditatea fazei l-a surprins şi acesta confirmând golul! 3-2 pentru Anglia. În ultimul minut al prelungirilor Hurst, pe extrema stângă, pătrunde spre poarta adversă. Este talonat de trei jucători germani. În acel moment, doi spectatori englezi mai nerăbdători pătrund pe teren. Jucătorii vest-germani se opresc aşteptând fluierul arbitrului, dar acesta nu vine. Hurst, singur, intră în careu şi ... înscrie nestingherit: 4-2!

Dienst fluieră sfârşitul meciului. Flegmaticii spectatori britanici sunt în delir. Anglia este campioană mondială, dar două dintre golurile ei au fost ... ilegale.

Comentariile au continuat multă vreme. Chiar astăzi, după 27 de ani, unii susţin că golul al treilea n-a fost valabil.

Cert este că Anglia figurează pe lista campioanelor mondiale, chiar dacă acest singur titlu a fost obţinut cu concursul arbitrilor. Aşa se scrie istoria!

Cum trece vremea ...

Probabil că mai ... vechii iubitori ai fotbalului îi vor recunoaşte pe cei doi.

Pentru cei mai tineri, iată câteva amănunte: în stânga - Eusebio da Silva Ferreira, în dreapta, Zlatko Ceaikovski.

Eusebio s-a născut la 25.I.1942 la Laurenco Marques, în Mozambic şi a făcut carieră în Portugalia, jucând 14 ani la Benfica Lisabona cu care a câştigat de 11 ori campionatul, de 5 ori Cupa, de două ori C.C.E. În 1968 - cu 42 goluri marcate şi-n 1973 - 40 goluri, a câştigat "Gheata de aur". A evoluat de 63 de ori în reprezentativa portugheză, pentru care a înscris 40 de goluri. A fost golgeter al turneului final al C.M. din 1966 când a marcat 9 goluri, iar reprezentativa Portugaliei s-a clasat pe locul al treilea în ierarhia mondială. Şi-a încheiat cariera în Canada şi SUA, ultimul club la care a jucat fiind Boston Tea Men (1976-1979).

Alături de el, un alt nume celebru, iugoslavul Ceaikovski fiind un reputat fotbalist şi, apoi, antrenor.

Născut la 22.I.1923, a fost mijlocaş la H.A.S.K. Zagreb (1938-42), Partizan Belgrad (1944-55), FC Koln (1955-58), Hapoel Tel Aviv (1958-60), după care, devenind antrenor, şi-a făcut un nume în Germania: la Bayern Munchen (unde l-a lansat pe Franz Beckenbauer), FC Nurnberg, FC Koln ...

Cum mai trec anii: Eusebio are 51 ani, iar Ceaikovski a împlinit 70 ...

Primul Mr. Olympia

A fost primul în istoria culturismului care a cucerit titlul de Mr. Olympia. Performanţa reuşită în 1965 a repetat-o în 1966. Au trecut mulţi ani de-atunci, dar numele lui n-a fost dat uitării. Atât el, cât şi antrenorul său, Vince Gironda, continuă să primească scrisori în care culturiştii din lumea întreagă se interesează de metodele de antrenament ale legendarului campion şi, în special, de micile secrete cu ajutorul cărora şi-a modelat un corp model de proporţionalitate şi armonie.

"La început elevul meu nu promitea nimic deosebit - îşi aminteşte Vince Gironda. Era chiar strâmt în umeri. După un timp mi-am dat seama că, totuşi, se distinge prin ceva, anume prin neobişnuita lui perseverenţă. Chiar în ziua nunţii a venit la antrenament! Era de o conştiinciozitate exagerată. Lucra meticulos, atent la orice detaliu. Pentru fiecare grupă musculară avea câte un exerciţiu preferat, la care nu renunţa niciodată. Aşa erau flotările la paralele, ridicări pe vârfuri din stând cu partenerul pe spate, flexia antebraţelor pe braţe cu hantela în mână folosind un plan înclinat etc."

Acest plan înclinat a fost construit iniţial de fraţii Easton, dar Gironda a fost primul care a înţeles că utilizarea băncii permite o bună izolare a muşchilor bicepşi, asigurând reliefarea lor mai accentuată. Aşa se face că Gironda l-a ajutat pe elevul său să obţină o formă şi un grad de dezvoltare a bicepşilor care au rămas etalon. Sub supravegherea antrenorului său, viitorul campion efectua zilnic şi program de prezentare, studia albume de artă plastică pentru a găsi mişcări şi poziţii noi, cât mai sugestive.

După ce a câştigat la rând titlurile de Mr. America, Mr. Univers, Mr. Olympia, marele campion s-a retras, fără a abandona antrenamentele.

Acesta a fost Larry Scott, primul culturist din lume al cărui braţ a atins perimetrul de 50 cm ...

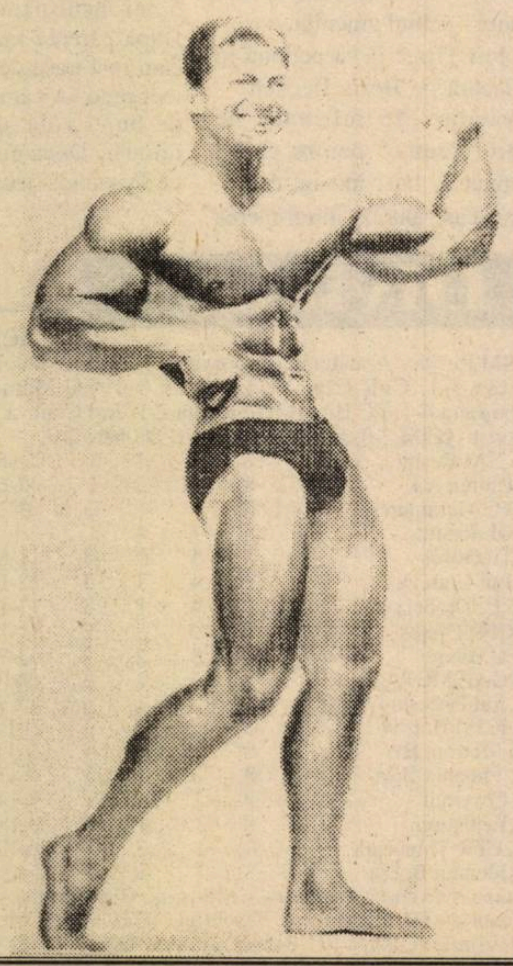

Dicţionar subiectiv al sportivilor celebri

* **Margitta Gummel (Helmbold)** s-a născut la Magdeburg (RDG) în 29.VI.1941, campioană olimpică la atletism în proba de aruncare a greutăţii în 1968, medaliată cu argint în 1972 , locul V în 1964. Este prima femeie care a aruncat greutatea peste 20 metri (20,09 m în 1969). Înălţimea 1,76 m, greutate 84 kg.

* **Murray Halberg (Noua Zeelandă)** - n. 7.VII.1933, campion olimpic la atletism în proba de 5000 m la J.O. din 1960. Anterior fusese un mare jucător de rugby, dar, la nici 20 de ani a suferit un grav accident la cap care putea să-i fie fatal. A trebuit să renunţe la rugby şi s-a dedicat atletismului. A fost recordmen mondial în probele de 2 şi 3 mile.

* **Windham Halswelle (Marea Britanie)** - n. 30.V.1882 - m. 31.III.1915; la doar 33 de ani a murit pe front, în Franţa. La Olimpiada din 1908, de la Londra s-a calificat în finala probei de 400 metri care a fost câştigată de americanul John Carpenter care a fost, însă, descalificat pentru jenarea adversarului. Finala a fost reprogramată, dar, în semn de protest, alergătorii americani John Taylor şi WC. Robinson nu s-au prezentat la start, aşa că W.H. a alergat singur (caz unic în istoria J.O.) şi ... a câştigat medalia de aur!

* **Frederick Morgan Hansen (SUA)** - n. 23.XII.1970. Înălţime 1,83 m, greutate 76 kg. De trei ori recordmen mondial la săritura cu prăjina (5,20 m, 5,28 m şi 5,32 m), campion olimpic la J.O. din 1964 de la Tokyo după care, la doar 24 de ani, a abandonat activitatea competiţională!

* **Armin Hary (Germania)** - n. 22.III.1937; 1,82 m înălţime, 72 kg greutate. Este primul om din lume care a alergat 100 m în 10 sec/ la 26.VI.1960. Campion olimpic în probele de 100 m şi 4x100 m la Roma (1960). În 1961 a abandonat atletismul pentru a face bani din publicitate şi exhibiţii.

* **Robert "Bob" Hayes (SUA)** - n. 20.XII.1942; înălţime 1,83, greutate 87 kg. Denumit "uraganul negru", a fost recordmen mondial pe 100 yarzi (9,2s), 100 m (10s) şi 200 m (20,5s), campion olimpic în proba de 100 m şi 4x100 m în 1964. Ulterior a devenit jucător profesionist de fotbal american şi-a făcut şi ceva puşcărie pentru trafic de stupefiante.

Şi preşedinţii fac sport... În fotografie, Francois Mitterrand, preşedintele Franţei, în drum spre terenul de golf.

Rugby

Dinamo - CSM FORESTA Sibiu 29- 15 (16-3)

Teren greu, afectat de ploile din zilele anterioare, adversar dificil, dornic de a învinge prin orice mijloace, condiţii grele pentru sibieni de a obţine un rezultat bun la Bucureşti.

Jocul formaţiei noastre, în ansamblu a fost bun, dar... aceeaşi lipsă de concentrare în momentele cheie, ratări în situaţii rarisime au înclinat balanţa în favoarea adversarilor. Cinci lovituri de pedeapsă ratate din poziţii mai mult sau mai puţin favorabile, două baloane scăpate înainte la câţiva metri de terenul de ţintă advers, au făcut ca diferenţa de puncte să fie mai mare decât ar fi fost normal, după aspectul general al jocului. Arbitrajul, influenţat de vociferările guralivului Paraschiv, secondat de elevii săi Gheorghe şi Neaga, a contribuit şi el la desprinderea gazdelor pe tabela de scor. În linii mari, cam astfel s-au desfăşurat ostilităţile în capitală. De adăugat că în apriga dispută, Călin Fugigi a părăsit terenul cu arcada spartă, accidentat de Neaga, ieşit şi el destul de şifonat din contactul care a provocat accidentarea.

Pentru sibieni au înscris: Voicu şi Dobre încercări, Amarie 1 l.p. şi A. Banciu 1 tr. Au evoluat în acest joc: Ciulei, Suciu (Florea), Voicu, Dumitru, Dragomir, Cocîrcă, Secelean, Zeicu, C. Fugigi (Dobre) Radu, A. Banciu, Amarie, R. Fugigi, Negru, Mitocaru. În grupa I-VI la Lupeni Minerul - Farul: 10-6.

Campionatul se întrerupe două săptămâni, după care sibienii vor evolua acasă în compania Stelei. În pauza campionatului se va da startul în ediţia 93-94 a Cupei României.

G.RADU

Popice

Mobihar M. Ciuc - Foresta Tălmaciu 5214 - 5173 (3-3)

La Odorheiul Secuiesc, echipa Foresta Tălmaciu, deşi a fost învinsă cu 41 p.d. a realizat cel mai valoros rezultat din actualul campionat. Victoria le-a scăpat printre degete şi datorită faptului că publicul local a fost ostil şi injurios, complet lipsit de fair-play. Arbitrul întâlnirii a fost silit să intervină în repetate rânduri pentru a face ordine. Iată cele mai bune rezultate ale popicarilor de la Foresta: Vasile Nicolae - 895, Levente Papp (junior) - 879, Constantin Perju (junior) - 873, Liviu Mailat 872, Grigore Hodoş - 839.

Sâmbătă 9 octombrie, pe arena proprie, Foresta Tălmaciu va întâlni pe Metalul Hunedoara.

(I.I.)

Frica păzeşte pepenii

urmare din pag.1

pofida forţelor proaspete trimise în luptă. Oaspeţii sunt primii la minge, pasează cu dezinvoltură, Zotincă şutează razant (min. 58), Profir îl imită (min. 68) şi, pe măsura scurgerii timpului, este tot mai evidentă neputinţa nemţenilor de a depăşi exacta defensivă sibiană condusă impecabil de Luci Cotora. Din păcate, nici interiştii nu insistă pe atac, se mulţumesc cu puţin, deşi n-ar fi fost cazul pe terenul unei echipe inimoase dar necoaptă pentru exigenţele Diviziei Naţionale. Dacă este adevărat că frica păzeşte pepenii, atunci e cazul să spunem că sibienii - de frica înfrângerii - s-au mulţumit cu un punct. Bun şi ăsta. Cartonaşe galbene: Grosu, respectiv Niculescu. Au arbitrat: Ion Danciu (Petroşani) 7, la centru, ajutat la tuşe de V. Banu (Ploieşti) 7 şi I. Constantinescu (Craiova) 8.

Vă reamintim că mâine după-amiază, la Blagoevgrad, are loc returul cu Pirin. Să le ţinem pumnii strânşi interiştilor!

CEAHLĂUL: Lefter 6 - Grosu 5, M. Ionescu 6, Ivanov 7, Ghioane6 - Burleanu 5, Nechifor 5 (min. 54, Şoimaru), Profir 5 (min. 78, Săvinoiu), Enache 6 - Axinia II 6, Pantazi 5,5.

F.C. INTER: Fl. Cotora 7 - M. Stănescu 7, L. Cotora 7,5, Glăvan 7, Tâlvan 7 - Zotincă 7, Cr. Lazăr 6,5, Mărgărit 6,5 Niculescu 7 (min, 78, M. Szeghedi) - Văsîi 6, C. Popa 6 (min. 62, Kilin 6).

Favoriţii s-au impus!

Fotbal divizia C

* **Construcţii - Şoimii COMPA 1-3 (0-2)** Debut fulminant de partidă ce promitea să devină un spectacol extrem de interesant, pigmentat cu reuşite raiduri ofensive ale oaspeţilor, aceştia punctând decisiv, în primul sfert de ceas, de două ori. O dată în minutul 9 când S. Tolciu, urcat în atac, a centrat înşelător, mingea - datorită vântului - a prins o traiectorie ciudată, îl păcăleşte pe S. Boicu, poposind până la urmă în plasa porţii acestuia. Trei minute mai târziu, la un corner executat de A. Munteanu, E. Bîrsan, infiltrat în careul mic, îl sancţionează din nou, cu o lovitură de cap, pe ultimul apărător al gazdelor, rămas spectator pe linia propriei porţi. Mulţumit de rezultat liderul nu mai insistă, permiţând partenerei de întrecere să iniţieze câteva atacuri la buturile adverse, rămase fără urmări concrete pe tabela de scor. În repriza secundă jocul pierde din cursivitate, se greşeşte flagrant la transmiterea paselor, foştii divizionari B. domină, dar o fac haotic, ratând o serie de ocazii, iar constructorii - prea individualişti şi fără o pregătire fizică adecvată - nu izbutesc decât o singură dată să facă "mat" apărarea din faţă, în min. 66, când I. Weber, după un reuşit "undoi" cu Crăciun, înscrie spectaculos. După 5 minute oaspeţii marchează din nou prin I. Ciorogaru, care fructifică o lovitură liberă executată de E. Bîrsan. Apoi cele două combatante, ca de altfel şi publicul, au aşteptat cu nerăbdare fluierul final, ce a puş capăt unei partide fără strălucire (cu excepţia primelor 15 minute), din care totuşi am apreciat: sobrietatea lui D. Mihăilă, incursiunile lui V. Armenean şi S. Tolciu, pe H. Hila pentru puterea lui de muncă, clarviziunea şi rafinamentul dovedit de M. Bratu de la învingători, precum şi prestaţiile notabile ale jucătorilor gazdă: I. Dima, I. Weber, V. Murguleţ şi G. Buican. Bun arbitrajul unei brigăzi din Mediaş alcătuită din A. Căpîlnaş, E. Pîrvulescu şi L. Oprea. * **Carbomet - Textila 0-0.** În ciuda scorului alb, cei prezenţi în tribună au urmărit o întrecere de foarte bună calitate la Copşa Mică, unde gazdele - jucând rolul titular şi dominând cu autoritate - şi-au creat numeroase ocazii de a înscrie, ratate însă cu nepermisă şi condamnabilă seninătate. (Între acestea numărându-se şi o lovitură de la 11 m). Spre lauda lor, ambele formaţii şi-au apărat şansele în spiritul unei depline sportivităţi. De remarcat excelenta organizare de către gazde a meciului, atitudinea corectă a publicului spectator şi promptitudinea oamenilor de ordine.

* **Geromed - "U" Hidrosembraz 3-0 (2-0)** Victorie indubitabilă a medieşenilor în dauna unei echipe studenţeşti încă lipsită de omogenitate. Gazdele s-au impus graţie golurilor realizate de O. Boţoc (min. 20), F. Schuller (min. 41) şi M. Lică (min. 86). * **Mecanica - Unirea 3-0 (1-0)** La Mîrşa, localnicii s-au detaşat în partea a doua a întâlnirii, pe fondul căderii fizice a ocnerilor, punctând prin E. Drăguşin (min. 35 şi 67) şi A. Vlad (min. 50). * **Vitrometan - Carpaţi 4-1 (2-0)** Joc de certă calitate la Mediaş unde sticlarii s-au desprins cu lejeritate de agniţeni, în urma golurilor reuşite de: T. Dabai (min. 15, 27, 90) şi C. Savonea (min. 73). Golul oaspeţilor a fost înscris în min. 59 de C. Oliu din penalty. * **Sparta - Textila Mediaş 8-0 (3-0).**

V. MARA

ULTIMA ORĂ

urmare din pag. 1

la televizor. Eu înţeleg: amor, amor, dar acasă, nu la televizor!

* Liga Internaţională de Hochei pe Gheaţă a decis utilizarea casetei video pentru îmbunătăţirea arbitrajelor. Astfel, arbitrii vor putea revedea fazele litigioase, putând schimba decizia. În aceste condiţii, un meci poate ţine o zi întreagă.

* Ion Alexandrescu, vicepreşedintele clubului Steaua s-a operat de piatră la rinichi. Doamne fereşte!

* Mai mulţi membri ai Comitetului Internaţional Olimpic sunt bănuiţi a fi fost mituiţi pentru a vota în favoarea oraşului Sydney ca gazdă a J.O. din anul 2.000. Banul - ochiul dracului.

* Ion Ţiriac îl va acţiona în judecată pe Boris Becker - cerându-i 15 milioane de mărci daune - pentru că l-a semnat în fals, într-un comunicat care anunţa întreruperea colaborării. Unde-i lege nu-i tocmeală.

* Pentru a efectua deplasarea în Insulele Feroe, Universitatea Craiova a făcut un împrumut de 20 milioane lei de la B.R.C.E, garantând restituirea la termen cu autocarul clubului. Cam repede au ajuns oltenii la fundul sacului.

* Dacă românul s-a născut poet, după revoluţie el a devenit...comerciant. "Virusul" l-au luat şi fotbaliştii. Gino Iorgulescu are o alimentară de lux, Răducanu a deschis şi el una, Mateuţ şi Piţurcă au cofetării, Cămătaru şi Marcel Iancu (fost preşedinte la Electroputere Craiova) au lansat reţeaua de buticuri "Jaro" etc. Dacă toată lumea vinde şi cumpără, cine mai produce?

* Curtea supremă de justiţie a statului Indiana (SUA) a refuzat să ia în discuţie recursul înaintat de Mike Tyson, fostul campion mondial de box, care a fost condamnat la 6 ani închisoare pentru viol. După părerea mea, sentinţa a cam fost trasă de păr, "pipiţa" mergând în camera lui Mike de bună voie şi nesilită de nimeni. Doar nu s-a aşteptat ca Tyson să-i recite versuri...

(n.i.d.)

Minutul 91

urmare din pag. 1

* **F.C. Farul - UTA 1-1 (0-1)** Celor din Arad li se potriveşte şlagărul verii: "Aurica şi cu Tanţa fac ravagii la Constanţa, câştigând pe-o noapte bună, cât acasă într-o lună". I-aş sfătui, totuşi, pe zmeii de hârtie ai lui Coco Dumitrescu să-şi facă o poză color cu clasamentul. Autorii golurilor: Ungur (54), pentru UTA; respectiv M. Popa (73). * **Petrolul - FC Braşov 3-0 (1-0)** Găzarii nu mai vor să trăiască spaima din campionatul trecut când au stat cu sufletul la gură până-n ultima etapă şi i-a costat salvarea...două sonde. Au marcat: Răchită (12), Toader (63), Matei (89, din penalty). * **"U" Cluj - Sp. studenţesc 1-1 (0-1).** M-am obişnuit cu "surprizele" de pe Someş. Dacă au fost deştepţi, cu ce-au luat din campionatul trecut pe meciurile trântite, depuşi la Caritas, studenţii clujeni sunt acum milionari şi se pot dedica, fără jenă, comerţului cinstit, adică pe faţă. După spusele lui Th. Mateescu, meciul a fost o îmbrăţişare de ciungi. Oaspeţii au deschis scorul prin Ceauşilă (15), gazdele egalând prin Popescu (60). * **Rapid - Electroputere 0-1 (0-1).** Sf. Andrei, protectorul feroviarilor, plânge cu capul pe masă la bufetul Locomotiva din Giuleşti, acolo unde plouă cu măciuci, iar băieţii se nasc cu ţoiul în mână şi cu ţigara-n gură. Marcel Puşcaş a simţit că e de rău şi s-a mutat lângă Poliţia Capitalei, iar chibiţii au asediat, din nou, birourile şi vestiarele, ameninţând cu foc şi pară. Eu de când v-am spus că Rapidul lui Vameşu şi Ţârâ nu-i decât o fecioară mincinoasă alungată de bărbat în chiar noaptea nunţii. A marcat Albeanu (30) * **Poli Timişoara - Dacia Brăila 2-1 (0-1).** Cine ştie ce jăratic au mâncat ai lui C. Ştefănescu la pauză de-au reuşit să întoarcă rezultatul? Eu v-aş spune, dar nu mă credeţi. Au înscris: Varga (64), Bătrânu (83), respectiv Măstăcan (29). * **Progresul - Steaua 0-3 (0-0)** Campionii au dat drumul la câini doar timp de şapte minute, în repriza a doua şi le-au tăiat din macaroană bancarilor care prea ajunseseră să creadă că tot ce zboară se mănâncă. Au marcat: I. Dumitrescu (71), Panduru (72) şi Ad. Ilie (78).

Start în campionatul naţional de baschet (m)

urmare din pag. 1

Gazdele încep în forţă repriza secundă. Cu Teleabă în mare formă, el a fost cel mai bun jucător al echipei noastre în partida de sâmbătă, cu Pelger mai eficient la realizare şi cu un joc mai bun al pivoţilor, dar, cu acţiuni rapide pe contraatac, "studenţii-pădurari" conduc pe tabela de scor, în min, 26 cu 65-49. Jocul se desfăşoară în continuare în nota de dominare evidentă a gazdelor, deşi câţiva din jucătorii formulei de bază părăsesc terenul pentru 5 greşeli personale.

Cu 58 de secunde înainte de finalul partidei, prin coşul spectaculos "de sus" realizat de Tordai, sibienii conduceau cu 95-74. Urmează două greşeli consecutive şi scorul devine 95-78. Înscrie Alecu, apoi oaspeţii şi partida ia sfârşit cu victoria meritată a gazdelor, la scorul de 97-80.

Pentru C.S.U. Forest au înscris: Pelger 22 (3x3), Tordai 18 (1x3), Muntean 17 (1x3), Lefter 17 (1x3), Teleabă 11 (3x3), Kincses 5, Spânu 3 (1x3), Viciu 2, Alecu 2 iar pentru Dinamo Oradea: Panaitescu 20, Pteancu 7, Rădulescu 14, Pascu 9 (1x3), Florea 9 (1x3), Rugină 6, Sere 5.

Alte rezultate: C.S.U. Braşov - Farul Constanţa 94-92; Sportul studenţesc - Steaua 94-105; Rapid Bucureşti - Universitatea Elba Timişoara 78-86; Universitatea Cluj - SOCED Bucureşti 78-58; IVEX Universitatea Craiova - Dinamo Bucureşti 76-73.

Eurosport

Luni, 4 octombrie

9.30 Aerobic 10.00 Golf 12.00 Judo 13.00 Ciclism 14.00 Mag. sporturilor cu motor 15.00 Automobilism 15.30 Tenis 18.00 Eurofun 18.30 Automobilism 19.30 Automobilism 20.30 Ştiri sportive 1 21.00 Judo 22.30 Automobilism 23.00 Box 0.00 Fotbal 1.00 Golf PGA 2.00 Ştiri sportive 2

Marţi, 5 octombrie

9.30 Aerobic 10.00 Golf 12.00 Volei 14.00 Fotbal 15.00 Automobilism 15.30 Tenis 18.00 Eurofun 18.30 Fotbal american 19.30 Fotbal 20.30 Ştiri sportive 1 21.00 Tenis-magazin 22.30 Automobilism 23.00 Box 0.00 Biliard 2.00 Ştiri sportive 2

Miercuri, 6 octombrie

9.30 Aerobic 10.00 Tenis 12.00 Atletism 13.00 Fotbal 14.00 Automobilism 15.30 Tenis 19.30 Triatlon 20.30 Ştiri sportive 21.00 Curse de camioane 21.30 Mag. sporturilor cu motor 22.30 Automobilism 23.00 Tenis 0.30 Box

Joi, 7 octombrie

9.30 Aerobic 10.00 Golf-magazin PGA 11.00 Tenis-magazin 12.30 Judo CM 14.00 Mag. sporturilor cu motor 15.00 Automobilism 15.30 Tenis 19.30 Echitaţie 20.30 Ştiri sportive 1 21.00 Box 22.30 Automobilism 23.99 Tenis 0.30 Tenis 1.00 Hochei pe gheaţă.

Vineri, 8 octombrie

9.30 Aerobic 10.00 Echitaţie 11.00 Hochei pe gheaţă 12.00 Biliard C.M. 14.00 Eurofun 14.30 Tenis 15.00 Automobilism 15.30 Tenis 20.30 Ştiri sportive 1 21.00 Mag. sporturilor cu motor 22.00 Magazinul motocicliştilor 22.30 Automobilism: Raliul Faraonilor 22.30 Tenis 0.30 Fotbal american

Clasamente Divizia A

Seria I

Constr. Iaşi - Autobuzul 2-0; ASA - Met. Plopeni 2-1; Gl. Buzău - Gl. Galaţi 1-0; Faur - FC Selena 2-1; Steaua - Callatis 2-0; F.C. Focşani - Poli Iaşi 1-0; F.C. Argeş - Portul 2-0; Foresta - Chimia 3-2; CSM Suceava - Flacăra 2-1.

1. FC Argeş	8	6	1	1	19-5	13	(+5)
2. Steaua Mizil	8	4	3	1	10-2	11	(+3)
3. Chimia Rm. V.	8	5	1	2	14-7	11	(+3)
4. F.C. Focşani	8	4	2	2	17-7	10	(+2)
5. Met. Plopeni	8	5	0	3	12-5	10	(+2)
6. Poli Iaşi	8	4	1	3	16-4	9	(+1)
7. Faur Buc.	8	4	1	3	11-13	9	(+1)
8. Constr. Iaşi	8	4	1	3	9-11	9	(+1)
9.Gloria Buzău	8	3	2	3	9-7	8	(0)
10.Flacăra Moreni	8	4	0	2	13-13	8	(0)
11.Callatis Mang.	8	3	2	3	11-15	8	(0)
12.CSM Suceava	8	3	2	3	13-19	8	(0)
13.ASA Tg. Mureş	8	3	1	4	9-11	7	(-1)
14.FC Selena	8	3	1	4	12-15	7	(-1)
15.Foresta	8	3	0	5	8-14	6	(-2)
16.Portul	8	0	4	4	4-10	4	(-4)
17.Gl. Galaţi	8	2	0	6	13-25	4	(-4)
18.Autobuzul	8	0	2	6	3-17	2	(-6)

Etapa viitoare: Autobuzul - Gloria Buzău; Callatis - Constr. Iaşi; Portul - Steaua Mizil ; Met. Plopeni - FC Selena; Gl. Galaţi - ASA; Chimia - FC Focşani; Poli Iaşi - FC Argeş; CSM Suceava - Faur; Flacăra - Foresta

Seria a II-a

CSM Reşiţa - Armătura 3-0; Corvinul - Tractorul 2-0; Metrom - Met. Bocşa 3-1; CFR Cluj - Gaz metan 0-0; FC Maramureş - CFR Timişoara 4-1; FC Bihor - Gl. Reşiţa 2-1; Jiul Craiova - Phoenix 1-0; Unirea - ICIM 2-0; Jiul Petroşani - FC Drobeta 2-0.

1. CSM Reşiţa	8	6	1	1	16-8	13	(+5)
2. Unirea A.I.	8	5	2	1	17-6	12	(+4)
3. FC Maramureş	8	5	1	2	24-12	11	(+3)
4. Gl. Reşiţa	8	3	4	1	15-7	10	(+2)
5. Tractorul	8	5	0	3	11-8	10	(+2)
6. Jiul Craiova	8	4	1	3	12-10	9	(+1)
7.F.C. Drobeta	8	4	1	3	11-11	9	(+1)
8. CFR Cluj	8	3	3	2	11-12	9	(+1)
9.FC Bihor	8	3	2	3	12-7	8	(0)
10.GAZ METAN	8	3	2	3	9-10	8	(0)
11.Jiul Petroşani	8	3	1	4	12-8	7	(-1)
12.ICIM Braşov	8	2	3	3	9-10	7	(-1)
13. Metrom Bv.	8	3	1	4	9-11	7	(-1)
14. Phoenix B.M.	8	3	0	5	7-13	6	(-2)
15.Corvinul	8	2	1	5	7-14	5	(-3)
16.Armătura	8	2	1	5	9-18	5	(-3)
17. CFR Timişoara	8	1	2	5	5-13	4	(-4)
18.Metalul Bocşa	8	1	2	5	7-25	4	(-4)

Etapa viitoare: Armătura - Metrom; CFR Timiş - CSM Reşiţa; Phoenix - FC Maramureş; Tractorul - Gaz metan; Met. Bocşa - FC Corvinul; ICIM - FC Bihor; Gloria Reşiţa - Jiul Craiova; Jiul Petroşani - CFR Cluj; FC Drobeta - Unirea A. Iulia.

BIBLIOTECA „ASTRA" SIBIU

TRIBUNA sporturilor

SUPLIMENT SĂPTĂMÂNAL DE INFORMARE SPORTIVĂ AL COTIDIANULUI INDEPENDENT "TRIBUNA"

Anul III, nr. 185 | 11.10.1993 - 17.10.1993 | 4 pagini, 50 lei

În preliminariile C.M.

România - Belgia, pe viață și pe moarte!

* În grupa a IV-a situația se prezintă astfel:

1. Belgia	8	7	0	1	15-3	14	(+6)
2. România	8	5	1	2	25-10	11	(+3)
3. RCS	8	3	4	1	18-9	10	(+2)
4.Ț. Galilor	8	4	2	2	16-10	10	(+4)
5. Cipru	8	2	1	5	8-13	5	(-5)
6. Feroe	9	0	0	9	1-28	0	(-10)

Miercuri sunt programate partidele România - Belgia și ȚaraGalilor - Cipru. Următoarele întâlniri: RCS - Cipru (27 X), Țara Galilor - România și Belgia - RSC (17 XI). Avem nevoie de victorie contra belgienilor pentru a mai păstra o brumă de speranță. O vom obține?

Rugby Cupa României

CSM FORESTA - MINERUL BERBEȘTI 41-6 (24-3)

Veritabil joc de antrenament, în care gazdele au punctat când au dorit. Oaspeții cu o singură ocazie de a înscrie, nu puteau emite pretenții în acest joc. Favorabil deci, acest debut în campania cupei, competiție în care sibienii și-au propus să ajungă cât mai sus, în această ediție.

Trei nume noi în formația folosită de antrenorul Mircea Beianu: Ioniță Florin, Despa Decebal, juniori la CSS Șoimii și Iulian Adrian de la Triumf București, posibile soluții pentru viitoarele jocuri din campionat, un campionat în care accidentările se țin lanț, iar mai nou și suspendările. În urma jocului cu Dinamo, Zeicu a primit o etapă suspendare, iar Mitocaru 3 etape. Dacă primul și-a ispășit pedeapsa lipsind în acest joc de cupă, Mitocaru va lipsi cu siguranță într-un joc important, cel cu Steaua. Să sperăm că Mircea Beianu va găsi cea mai bună soluție pentru a depăși acest impas.

Revenind la jocul de cupă enumerăm marcatorii în această partidă: Voicu - 2 înc, Roșu 1 înc și 2 tr., Banciu 1 înc. și 1 l.p. Dobre 1 înc., Ioan Cătălin 1 înc, Iulian Adrian și Amarie câte 1 tr. Formația folosită: Florea, Ioniță, Voicu, Ciulei, Cocîrcă, Leordean, Troancă, Ioan Cătălin, Dobre, Roșu, A. Banciu, Amarie, R. Fugigi, Bondoc (Despa), Iulian Adrian.

G. RADU

Baschet, div. A, masc.

Steaua - CSU Forest Sibiu 100-93 (52-51)

Meci extrem de echilibrat, în ciuda arbitrajului părtinitor (în favoarea gazdelor) al lui Ioan Olaru (București), care n-a uitat pumnii încasați odată la Sibiu și-a vrut s-o și arate. S-a mers „cap la cap", în prima repriză sibienii conducând aproape în permanență. Meciul a fost urmărit doar de câteva zeci de spectatori, el fiind programat în sala Lucian Grigorescu (fostă Florească) la o oră total nepotrivită (9,30). Oricum, CSU Forest a avut o prestație superioară celei din prima etapă și așteptăm o victorie confortabilă, sâmbătă, la Sibiu, în compania formației CSU Brașov.

Autorii punctelor: Muntean 40, Lefter 16, Alecu 13, Tordai 10, Pelger 8, Kincses și Teleabă câte 3.

ÎN PAGINA 2 SĂPTĂMÂNA T.V.

Fotbal, Divizia A

Scor prea sever față de joc Tractorul Brașov - Gaz metan 3-0 (1-0)

Medieșenii au jucat, din nou, cu formația incompletă, Pustai fiind - în continuare - accidentat, Botezan având de ispășit trei etape de suspendare, iar Niia fiind convocat la lotul național de juniori. Ca și când asta n-ar fi fost suficient, doar la acest meci n-a fost delegat un arbitru din lotul A, Gh. Tomoioagă din Rm. Vîlcea conducând într-o manieră absolut personală. Astfel, în min. 30, Gh. T. a ignorat fanionul ridicat al tușierului Olaru, Curigan a centrat în careul oaspeților și Gnandt, aflat într-o evidentă poziție de ofsaid, a reluat cu capul, introducând balonul în poartă. Egalarea ar fi putut surveni 5 minute mai târziu, dar debutantul Baciu a ratat dintr-o situație favorabilă. Până la pauză brașovenii au dominat fără, însă, a-și crea noi situații de gol și abuzând de faulturi în special asupra lui Popescu.

În repriza secundă, paradoxal, medieșenii au dominat, dar cei care au marcat au fost brașovenii. În min. 48, Jilăveanu n-a putut fi oprit din cursa lui impetuoasă spre poartă decât cu prețul unui fault, Rizea văzând cartonașul galben; în min. 55, mai întâi Baciu, apoi Popescu au golul în vârful bocancului. Și, cum se întâmplă mai întotdeauna, ocaziile ratate se răzbună: în min. 60, Negoiță comite henț în careu

continuare în pagina 4

I. MEDIEȘEANU

Interviu în exclusivitate

VIOREL HIZO A REFUZAT SĂ AJUNGĂ MULTIMILIONAR PESTE NOAPTE!

- Domnule Hizo, de o săptămână sunteți pe pagina întâi a ziarelor centrale și locale. Unele s-au grăbit să dea ca sigură plecarea dv. la Rapid. Haideți să lămurim când și de unde a început totul.

- Înaintea meciurilor retur din manșa I a cupelor europene am primit un telefon de la București. Domnul Dogaru, vicepreședintele Băncii Româno-Americane și domnul Copos, managerul general al firmei ANA ELECTRONIC SAMSUNG mă invitau pe „Național" la partida Rapid - Internazionale Milano. Am crezut că este vorba de o ofertă de sponsorizare a echipei F.C. Inter. Ajuns la București, mi s-a propus să preiau în calitate de antrenor principal, capricioasa formație Rapid București. Pentru a mă determina să accept, sponsorii Rapidului mi-au făcut o ofertă năucitoare. N-am spus nici da, nici nu pentru că mă preocupau meciurile de la Piatra Neamț și Blagoevgrad. Am cerut timp de reflecție.

- În ce a constat oferta?

- Aș prefera să n-o discut!

- Totuși, domnule Hizo, dezvăluind-o, mai aflăm și noi la ce sume se transferă antrenorii astăzi. Vă rog....

- A fost vorba să-mi aleg o casă, pe strada Tolstoi sau pe Kiseleff, care ar fi devenit

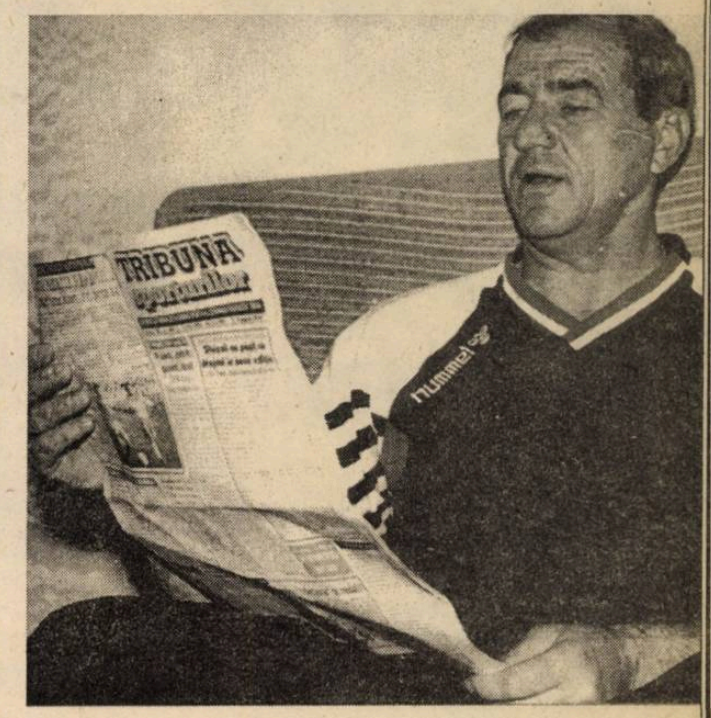

proprietatea mea. Firma Samsung s-a angajat s-o doteze cu sistem de alarmă, antenă parabolică, televizor, video, aparatură electrocasnică, totul marca Samsung. În plus, mi s-a oferit o primă de instalare de 10 milioane lei, un salariu lunar de 300 dolari, prime duble față de jucători și - ce era cel mai important pentru mine - mi-au promis că-mi duc soția, bolnavă de atâta timp, la tratament în străinătate pe cheltuiala lor. Aș fi fost gata să accept și dacă mi se rezolva numai chestiunea, deosebit de presantă pentru mine, cu spitalizarea și tratarea soției.

-De ce ați refuzat, totuși, să ajungeți multimilionar peste noapte?

- Pentru că imediat după întoarcerea din Bulgaria, noul Consiliu de administrație al S.C. INTER SPORT S.A. Sibiu a dezbătut problema ivită și mi s-a promis tot sprijinul. Chiar în această săptămână, soția mea va fi trimisă, însoțită de un

continuare în pagina 4

Discuție consemnată de MIRCEA BIȚU

Clasamentul Diviziei Naționale

1. Steaua București	8	6	2	0	14-0	14	(+6)
2. „U"Craiova	9	5	3	1	22-12	13	(+5)
3. F.C. Farul Constanța	9	5	2	2	12-7	12	(+4)
4. Gloria Bistrița	8	5	1	2	12-8	11	(+1)
5. Sp. Studențesc	9	4	2	3	13-10	10	(0)
6. U.T. Arad	8	4	2	2	10-10	10	(+2)
7.F.C. INTER SIBIU	**8**	**3**	**3**	**2**	**9-8**	**9**	**(+1)**
8.F.C. Brașov	9	3	2	4	8-8	8	(–2)
9.Dacia Brăila	9	2	4	3	7-7	8	(–2)
10.F.C. Petrolul	8	3	2	3	8-9	8	(0)
11.Progresul Buc.	9	4	0	5	9-12	8	(0)
12.Electroputere Cr.	9	3	1	5	9-9	7	(–3)
13.Dinamo Buc.	8	3	1	4	11-13	7	(–1)
14."U" Cluj-Napoca	9	2	3	4	12-14	7	(–1)
15.Oțelul Galați	9	3	1	5	9-14	7	(–3)
16.Rapid București	9	2	2	5	5-9	6	(–2)
17."Poli „Timișoara	9	3	0	6	10-21	6	(–2)
18.Ceahlăul P.N.	9	1	3	5	5-14	5	(–3)

Pe ultima coloană - „clasamentul adevărului".

ETAPA VIITOARE (16-17 oct): „Poli" - Electroputere, Ceahlăul-Dacia, „U" Cluj- Dinamo, U.T.A.-Sp, Stud., F.C. Farul - F.C. Inter, „U" Craiova-Steaua, Progresul-Gloria, Rapid-F.C. Brașov, Petrolul-Oțelul.

Ultima oră

* Într-un interviu publicat de „Ora", de-acum arhicunoscutul Ilie Dobre declară, cu seninătate, că și-a format vocea în copilărie, strigând ca s-adune oile. Apoi: „Am avut răbdare mare, de cămilă! Opt ani am stat pe acoperișurile tuturor stadioanelor din țară și făceam transmisii de probă". De ce n-o fi rămas pe acoperișuri?

* Comitetul Internațional Olimpic a aprobat ca voleiul de plajă să figureze printre disciplinele olimpice la Atena în 1996. Azi-mâine la J.O. se vor juca table, 66, remy, marocco etc. Am și eu șanse la o medalie!

* Martina Navratilova a declarat presei că anul 1994 este ultimul în care va mai evolua în probele de simplu, continuând să joace în probele de dublu și dublu mixt. Nu știu dacă la „mixt" va mai câștiga, dar la „dublu femei" se va descurca bine, cunoscute fiind preferințele ei pentru genul feminin (mai ales în afara terenurilor de tenis).

* Săritorul american cu prăjina John Pennel a încetat din viață la vârsta de 53 ani, fiind suferind de stomac. Pennel a fost unul dintre pionierii acestei probe din momentul în care a apărut prăjina din fibre elastice, stabilind 8 recorduri mondiale, ultimul fiind de 5,34 m. E rău când încep să moară campionii...

* La 15 octombrie a.c. se va da verdictul în procesul intentat de tenismena Șteffi Graf grupului de muzică rock care a lansat un disc cu o melodie în al cărui text spune: „Vreau să fac dragoste cu Șteffi Graf, precum tatăl ei a făcut cu ea de 1000 de ori"(!) Ea le cere „impertinenților" 50.000 mărci daune morale. Nu-i mai ajung nici ăsteia banii!

* Din gazeta gunoierilor botezată „Evenimentul zilei" am aflat că pe antrenorul sibian

continuare în pagina 4

(n.i.d.)

Pentru albumul dumneavoastră

Cu 15 ani în urmă...

...micuțele gimnaste din fotografia alăturată formau cele două echipe de gimnastică de categoria a III-a și a IV-a ale clubului Sportiv Școlar Sibiu, surprinse pe peliculă de fotoreporterul Vasile Cârdei în anul 1978, când participau la Campionatul național de gimnastică juniori.

Între acestea le puteți recunoaște pe Mihaela Stănuleț, Dorina Ungureanu, Simona și Camelia Renciu, ca și pe Raluca Bugner, lansate spre performanță de renumiții profesori Nicolae Buzoianu, Cristl Voiciulescu, Ana Crihan, Adrian Goreac și Rodica Filip. Din grupul micuțelor gimnaste (astăzi la rândul lor profesoare și antrenoare), Mihaela Stănuleț, surorile Renciu și Raluca Bugner au făcut parte din lotul național al țării noastre participant la Campionatele Mondiale, la Jocurile Olimpice sau la Campionatele Europene unde au fost încununate cu lauri.

Ilie IONESCU

Dirt-track

După multe amânări, „perechile" au luat startul

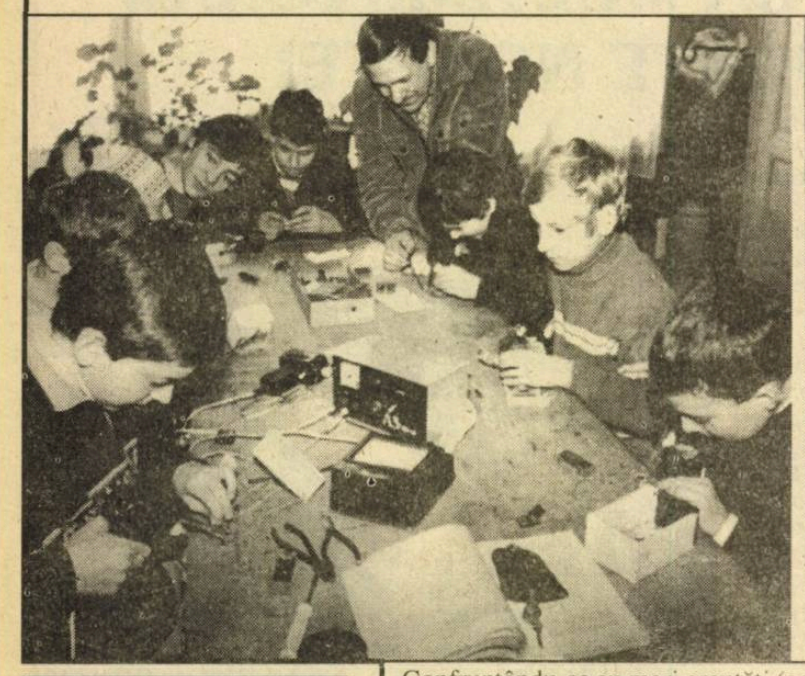

Confruntându-se cu mari greutăţi (carburant, echipament, piese de schimb, într-un cuvânt-bani), la acestea adăugându-se şi numărul redus de echipe, a existat pericolul anulării Campionatului Naţional de dirt-track (perechi). Totuşi, până la urmă, s-a reuşit desfăşurarea întrecerii. Astfel, 7 perechi de alergători au luat startul în prima etapă desfăşurată la Brăila.

Deşi pista a fost înmuiată serios de ploile căzute în zilele premergătoare, totuşi, în cele 14 manşe, s-a dat o luptă aprigă pentru cucerirea de puncte. Pe primul loc s-a clasat perechea de la Faur Bucureşti, formată din Gheorghe Marian şi Mircea Agrişan, care a acumulat 28 puncte. Pe poziţia a II-a s-a situat perechea Sorin Ghibu - Marius Şoaită, de la Compa-Voinţa Sibiu, cu un total de 26 puncte. Pe locurile următoare: 3. Fănică Popa - Gigi Munteanu (C[illegible] Brăila) - 18 puncte, 4. Petre Giurgiu - A[illegible]n Baciu (Compa-Voinţa Sibiu) - 16 puncte.

Următoarele etape se vor desfăşura la Bucureşti şi Sibiu.

Ilie Ionescu

Etapă dominată de oaspeţi

Campionatul judeţean de fotbal

* **Sticla - Cedonia 1-4 (1-2).** Disputată la Tălmaciu (terenul din Avrig fiind suspendat), întâlnirea dintre cele două protagoniste a dat câştig de cauză celei mai bine pregătite fizic şi mai promptă în a specula greşelile din defensiva adversă. Avrigenii au deschis primii scorul, în min. 14, când N. Haşegan a transformat cu siguranţă o lovitură de la 11 m. Şapte minute mai târziu, oaspeţii egalează prin G. Niţu şi termină repriza în avantaj, graţie golului marcat în min. 35 de N. Blegu pentru ca, după pauză, tot ei să mai înscrie de două ori, în min. 63 dintr-un penalti, executat precis de D. Curtean şi prin acelaşi N. Blegu în min. 73. * **Hapomex - CFR Retezat 2-5 (0-1).** În ciuda eforturilor depuse, echipa din Ruşi n-a reuşit nici de această dată să guste din cupa victoriei. Superiori pe toate planurile, feroviarii sibieni s-au impus datorită golurilor reuşite de T. Săraru (min. 28, 49, 80), A. Hadăr (min. 54) şi S. Macrea (min. 88). Gazdele, profitând de unele momente de respiro ale învingătorilor, au punctat la rândul lor prin I. Iuga (min. 75) şi C. Popa (min. 89). * **Recolta - Romanofir 1-3 (1-0).** Deşi a condus la pauză în urma golului marcat de V. Dan (min. 14), „unsprezecele" din Alma n-a putut face faţă excelentului final de partidă al tălmăcenilor, care s-au desprins net, în decurs de numai 5 minute, când au punctat decisiv prin D. Iancu (min. 83) şi C. Fiţea (min. 88 şi 89). * **Silva - Dacia Avântul 2-2 (0-2).** Formaţia din Dîrlos, după o primă repriză controlată evident, s-a detaşat pe tabela de scor, în urma golurilor reuşite în min. 6 şi 40 de A. David şi H. Wagner. Sălişteni mobilizându-se exemplar în a doua parte a întrecerii - pe care au dominat-o cu autoritate - marchează de două ori prin N. Radu (min. 53 şi 64), restabilind, în felul acesta o egalitate întru totul echitabilă după modul de desfăşurare a ostilităţilor. * **Flamura Roşie - Progresul 3-2 (2-0).** Întrecere de foarte bună calitate la Cîrţa, unde două combatante au oferit publicului un spectacol agreabil, terminat cu victoria meritată a localnicilor. Autorii golurilor: C. Cîrcu (min. 31), C. Pădurariu (min. 42) şi A. Koşa (min. 57) pentru gazde, D. Măierean (min. 59) şi M. Rădulescu (min. 82) pentru orlăţeni. * **Spicul - Gloria 4-3 (3-1)**

Judeţ II:

* **Flacăra - Visa Nicol 3-1 (3-0)** au înscris: R. Tempeanu, N. Sîrbu şi I. Tîrziu, respectiv O. Oltean * **Bucegi - Gloria 1-1 (1-1)** au marcat: G. Milea pentru gazde şi A. Giurgiu * **Recolta - Unirea 3-2 (1-1)** autorii golurilor: F. Herciu, I. Neagu şi A. Morar pentru vurpăreni, respectiv O. Gastone şi D. Selişteanu * **Viitorul - Sevişul 1-1 (0-0).** Marcatori: C. Gavrilă pentru gazde şi N. Ploscaru * **Carpaţi - Avîntul 2-1 (0-0)** au punctat M. Avram (min. 58 şi 71) pentru sibieni, respectiv M. Kloss (min. 76).

V.M.

TURISM MONTAN SPORTIV

Prin masivii Retezat, Godeanu şi Ţarcu - cu Alpin Club Sibiu

Cei mai buni montaniarzi din cadrul celor 15 echipe ale cluburilor de turism din ţară s-au înfruntat în a doua decadă a lunii septembrie, în cadrul celei de a V-a ediţii a „Cupei României" la turism montan sportiv.

Întrecerea organizată de Federaţia Română de Turism, Salvamont şi Speologie, s-a desfăşurat pe traseele din trei zone ale masivilor Retezat, Godeanu şi Ţarcu care au însumat peste 80 km, altitudinea variind de la 1500 m la 2300 m. Probele de concurs au constat din parcurgerea traseelor în timp acordat (regularitate) între posturile de control; găsirea posturilor de control fără arbitru; luarea de vize (azimut) în direcţii stabilite; acordarea primului ajutor în cazul unui accident montan.

Aşa după cum apreciau organizatorii, dar şi concurenţii, a fost cel mai dificil concurs montan desfăşurat până în prezent. Pentru câştigarea trofeului lupta a fost acerbă: după prima zi de concurs s-au "desprins din pluton" echipele Alpin Club Sibiu (campioana naţională) şi Penicilina Iaşi (ex-campioană naţională), echipaje care nu aveau penalizări. S-a mers „cot la cot" timp de 4 etape, fără greşeală, fără penalizări. Pentru departajare şi stabilirea câştigătoarei, oficialii au introdus o probă de traseu contracronometru (cursă montană de viteză).

Echipa sibiană compusă din: Valentin Popa, Ovidiu Mihu, Sergiu Oneţ, Carmen Bârsan şi Mircea Florian Nan, a ocupat locul II la diferenţă doar de un minut (20 puncte penalizare) cu un total de 24.980 p (din 25 000 p. posibile). Pe locul trei, în clasamentul general s-au situat şi echipele clubului Nirvana Sibiu formate din: Adrian Oroian, Simona Constantinescu, Oana Drăgoi, Roxana Ruja, David Ignat, Ovidiu Oroian şi Laurian Filimon.

De menţionat că în timp ce participanţii la concurs se odihneau, s-a constituit o echipă de salvare montană compusă din Mircea Nan, Valentin Popa, Sergiu Oneţ şi Laurenţiu Popescu (Bucureşti), care au localizat şi au acordat primul ajutor medical unei turiste şi au sprijinit deplasarea la bivuac a unei echipe rătăcite. În foto o parte din echipaj.

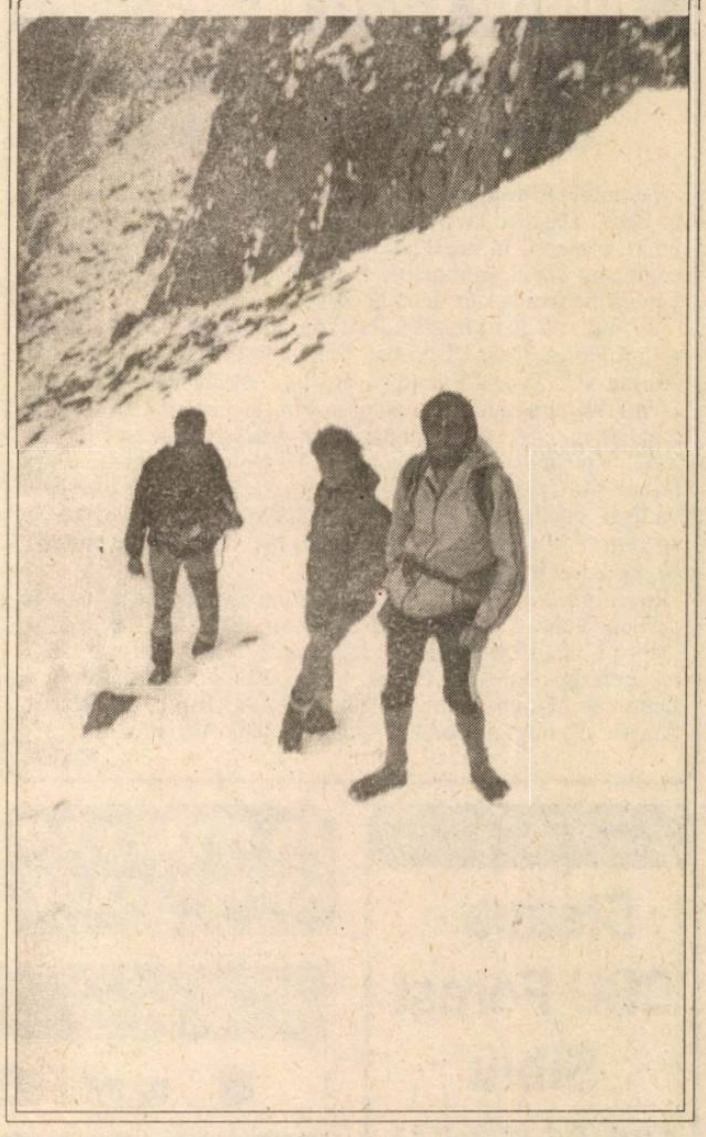

Eurosport

Luni, 11 octombrie

9.30 Aerobic 10.00 Golf 12.00 Ciclism 13.00 Automobilism 14.00 Mag. sporturilor cu motor 15.00 Automobilism 15.30 Tenis 18.00 Eurofun Magazin sportiv 18.30 Hurling 19.30 Automobilism 20.30 Ştiri sportive 1 21.00 Dans MP 22.30 Automobilism 23.00 Box 0.00 Fotbal 1.00 Golf-magazin 2.00 Ştiri sportive 2.

Marţi, 12 octombrie

9.30 Aerobic 10.00 Golf 12.00 Călărie 13.00 Aerobic 14.00 Fotbal 15.00 Automobilism 15.30 Tenis 18.00 Eurofun 18.30 Fotbal american 19.30 Fotbal 20.30 Ştiri sportive 1 21.00 Automobilism 23.00 Box 0.00 Biliard CM 2.00 Ştiri sportive 2.

Miercuri, 13 octombrie

9.30 Aerobic 10.00 Dans MP 11.30 Tenis-magazin 13.00 Fotbal 14.00 Fotbal american 15.00 Automobilism 15.30 Tenis 17.00 Călărie CM 18.00 Natatie 19.30 Yachting 21.00 Tenis 22.30 Automobilism 23.00 Mag. sporturilor cu motor 0.00 Fotbal.

Joi, 14 octombrie

9.30 Aerobic 10.00 Golf-magazin - PGA 11,00 Yachting 12.00 Moto: magazin 13.00 Fotbal 15.00 Automobilism 15.30 Biliard 17.30 Aerobic 18.30 Hochei pe gheaţă 19.30 Călărie 20.30 Ştiri sportive 1 21.00 Bowling 22.00 Box thailandez 23.00 Fotbal 0.30 Tenis-magazin 1.00 Box.

Vineri, 15 octombrie

9.30 Aerobic 10.00 Călărie 11.00 Hochei pe gheaţă 12.00 Bowling 13.00 Fotbal 14.30 Mag. sporturilor cu motor 15.30 Tenis-magazin 16.00 Tenis 19.30 Mag. sporturilor cu motor 20.30 Ştiri sportive 1 21.00 Tenis 23.00 Box 0.30 Fotbal american 1.00 Hochei pe gheaţă NHL.

Sâmbătă, 16 octombrie

9.00 Aerobic 10.00 Moto: magazin 11.00 Tenis 14.00 Box- magazin 15.00 Automobilism 16.00 Tenis 18.00 Ciclism CM, Madire Tenis 19.00 Golf Cupa Alfred Dunhill 21.00 Tenis 23.00 Box 1.00 Tenis 2.30 Fotbal american.

Duminică, 17 octombrie

9.30 Aerobic 10.00 Golf 11.00 Tenis 14.00 Box Meciuri internaţionale 15.00 Ciclism 16.00 Tenis 18.00 Tenis feminin 19.00 Golf 21.00 Automobilism 22.00 Dans CE de boogie-woogie 23.00 Tenis Turneul de la Filderstadt, Tenis Turneul ATP.

Eurosport

Luni, 11 oct.

13.00 Calendar 13.30 1001 audiţii 14.00 Actualităţi 14.10 TVR Iaşi 15.00 TVR Cluj-Napoca 16.00 Avanpremiera săptămânii 16.15 Magazin agricol 16.45 Actualităţi 17.00 Emisiune în limba maghiară 18.30 Portativul preferinţelor muzicale 19.00 Clio 19.30 Desene animate 20.00 Actualităţi 20.40 Publicitate 20.45 De luni până luni 21.15 Teatru TV-TE URĂSC, IUBITULE 22.35 Oameni şi religii 23.15 Actualităţi 23.35 Repriza a treia.

Marţi, 12 oct.

7.00 TVM * Telematinal 10.00 Actualităţi 10.05 Calendar 10.30 Desene animate 11.00 Limbi străine * Franceză 11.30 VIDEO-LEXICON 12.00 Lumină din lumină 13.00 1001 audiţii 14.00 Actualităţi 14.10 TVR Iaşi 15.00 TVR Cluj-Napoca 16.00 Arte vizuale 16.20 Povestea vorbei 16.45 Actualităţi 17.00 Convieţuiri - magazin 18.00 Pariaţi pe campion! 18.30 Privind spre Spania 19.00 CURAT-MURDAR 19.30 Desene animate 20.00 Actualităţi 20.40 Publicitate 20.45 Ce-i de făcut? 21.15 Telecinemateca. SABOTAJ (Anglia, 1936) 22.50 Documentar TV 23.15 Actualităţi 23.35 A venit toamna...24.00 Insomniile românului

Miercuri, 13 oct.

7.00 TVM * Telematinal 10.00 Actualităţi 10.05 Calendar 10.30 Desene animate 11.00 Limbi străine * Engleză 11.30 Bariera numerelor (2). Documentar SUA 12.00 Splendoarea mogulilor 13.00 1001 audiţii 14.00 Actualităţi 14.10 TVR Iaşi 15.00 TVR Cluj-Napoca 16.00 Magazinul pasiunilor 16.45 Actualităţi 16.55 Handbal masculin România - Danemarca 18.15 Tezaur 18.50 Fotbal: România - Belgia 20.45 Actualităţi 21.25 Film serial SOŢUL AMBASADOAREI (Franţa, 1990) Ep. 2 22.25 Publicitate 22.30 Noi frontiere 23.15 Studioul economic 23.45 Actualităţi 24.00 Confluenţe 0.50 Poesis * Nichita Stănescu

Joi, 14 oct.

7.00 TVM * Telematinal 10.00 Actualităţi 10.05 Calendar 10.30 Sfânta Cuvioasa Paraschiva. Transmisiune directă de la Catedrala Mitropolitană din Iaşi. 12.00 Film serial HOŢOMANII Ep. 12 13.00 1001 audiţii 14.00 Actualităţi 14.10 TVR Iaşi 15.00 TVR Cluj-Napoca 16.00 Legea ne dă dreptate! Şi ce dacă? 16.20 Cronografii 16.45 Actualităţi 17.00 Repere transilvane 17.30 Repere moldave 18.00 Faţă-n faţă 19.00 Cultura în lume 19.30 Desene animate 20.00 Actualităţi 20.40 Publicitate 20.45 Studioul economic 21.15 Film serial DALLAS Ep. 275 22.10 Publicitate 22.15 Alfa şi omega 23.15 Actualităţi 23.35 Meridianele dansului

Vineri, 15 oct.

7.00 TVM * Telematinal 10.00 Actualităţi 10.05 Calendar 10.30 Desene animate 11.00 Limbi străine * Engleză americană 11.30 Curcubeu 12.00 Nu trebuie doar să visăm! Documentar 13.00 1001 audiţii 14.00 Actualităţi 14.10 TVR Iaşi 15.00 TVR Cluj-Napoca 16.00 Dublează şi...câştigă! 16.30 Tradiţii 16.45 Actualităţi 17.00 Emisiune în limba germană 18.00 Pro Patria 19.00 Film serial PASĂREA SPIN Ep. 8 20.00 Actualităţi 20.40 Publicitatre 20.45 Viaţa parlamentară 21.15 Film artistic VULCANUL (SUA, 1980) 23.10 Reflecţii rutiere 23.25 Actualităţi 23.45 Simpozion 0.30 Întâlnirea de la miezul nopţii 1.20 JAZZ.

Sâmbătă, 16 oct.

8.00 Bună dimineaţa...de la Iaşi! 9.00 Calendar 9.10 Şapte note fermecate 10.00 Film serial pentru copii * NOILE AVENTURI ALE LUI BLACK BEAUTY Ep. 21 10.30 Gimnastica minţii 11.00 Documentar ştiinţific 11.30 Ecranul 12.15 1001 audiţii 13.00 Fotbal: Universitatea Craiova - Steaua Bucureşti 14.45 TRANZIT TV ORA 25 * Top muzical I (15.05) * Film serial CASCADORUL (15.20) * Caragiale - contemporanul nostru (16.40) * Top muzical II (16.55) * Film documentar (17.10) * Film serial POVESTIRI CU FINAL NEAŞTEPTAT Ep. 21 (18.05) * Mapamond (18.30) * Top muzical III (19.00) 19.15 Teleenciclopedia 20.00 Actualităţi 20.40 Publicitate 20.45 Editorialul săptămânii 20.55 Film serial DALLAS Ep. 276 21.50 Săptămâna sportivă 22.10 De la egal la egal...amical 23.00 Film serial MIDNIGHT CALLER. Ep. 34 23.55 Actualităţi 0.05 Nopţi la malul mării.

Duminică, 17 oct.

8.00 Bună dimineaţa! 9.00 Calendar 9.10 Ping-Pong 10.00 Film serial pentru copii * NOILE AVENTURI ALE LUI BLACK BEAUTY Ep. 22 10.30 Lumină din lumină 11.30 Viaţa satului 13.00 Din albumul celor mai frumoase melodii populare 13.20 Reflecţii rutiere 13.30 Atlas 14.00 Actualităţi 14.10 Poşta TV 14.20 Video-magazin * Desene animate * Atelier de mişcare şi muzică * Călătorie în Ţările de Jos * Anvers * Galeria actorilor de comedie * Dedicaţii muzicale * Telesport * Tineri interpreţi pe scenele lumii * Telefotbal * Mari interpreţi ai cântecului popular * Vedete în recital * Medicină şi muzică 18.00 GONG! 18.25 ROBINGO 19.00 Film serial S.F. STAR TREK - GENERAŢIA URMĂTOARE (SUA, 1987) 20.00 Actualităţi 20.40 Publicitate 20.45 Film artistic DEZAPROBAT ÎN COR (Anglia, 1988) 22.25 Duminica sportivă 22.45 Maeştri ai cântului: Eugenia Moldoveanu 23.45 Actualităţi 23.55 Pe ultima sută de metri * RUGBY: Franţa - România

MAPAMOND SPORT

Banii au rostul lor!

În Bundesliga, tot mai mulţi preşedinţi de cluburi, pentru a-i stimula pe jucători, dar şi pentru a-i strânge cu uşa dacă nu obţin rezultate, condiţionează prima „de punct" în funcţie de poziţia echipei în clasament şi de importanţa competiţiei. Vreţi exemple - o sumedenie: la **Schalke 04**- până în etapa a cincea - se plătesc 2000 DM prentru fiecare punct câştigat; de la etapa a şasea, dacă echipa se află pe locurile 1-3, prima este de 4.000 DM de punct, pentru locurile 4-6: 2500 DM; pentru 7-9: 2.000 DM; pentru 10-15: 1000 DM; de la 16 în jos se joacă...gratis! **Borussia Monchengladbach** - club mai sărăcuţ - dă între 2500 (locul 1) şi 1000 DM (locul 15) pentru fiecare punct. Nici un ban dacă echipa se află în zona retrogradării.

Campioana en titre, **Werder Bremen** dă 1750 DM pentru punct dacă echipa este pe primul loc; 1500 DM - locurile 2-6; 1350 DM - locurile 7-10; 1000 DM - locurile 11-18. Dacă ia titlul, fiecare jucător se alege cu 60.000 DM.

Bayern Munchen nu face, nici el risipă; 2000 DM pentru fiecare punct dacă echipa se află pe un loc care-i dă dreptul să participe la Cupa UEFA; 1500 DM - dacă stă mai jos în clasament. Prima pentru titlu: 50.000 DM. Prima dacă intră în posesia „Cupei UEFA": 60.000 DM.

Bayer Leverkusen strânge mai tare şurubul: de la locul 11 în jos nu plăteşte prime jucătorilor; pentru 7-10: 1750 DM; pentru 4-6: 2350 DM; pentru 1-3; 2750 DM.

La **Kaiserslautern** mărimea primelor este condiţionată şi de numărul spectatorilor prezenţi la partidele susţinute pe teren propriu. Deci: locurile 1-5: 2400 DM; locurile 6-9: 2000 DM; locurile 10-14: 1400 DM; locurile 15-18: 1000 DM. Dacă în tribune au fost mai mult de 28.000 spectatori, fiecare jucător mai primeşte o bonificaţie de 500 DM. Dacă sunt mai mult de 33.000, bonificaţia ajunge la 1000 DM. Pentru titlul de campioană echipa primeşte 400.000 DM, iar pentru Cupa Germaniei, tot echipa - 300.000 DM. De asemenea, jucătorii primesc 50% din sumele netto încasate din vânzarea biletelor dacă joacă în semifinală şi finală.

... La noi, jucătorii vor să le cumperi arbitrii, echipa adversă şi, după ce câştigă cu 1-0, să ia şi prime! (Bineînţeles că nu toţi sunt aşa. Unii se...asigură „făcându-şi" prime de la adversari).

„În 1994 voi fi, din nou, campioană!"

Declaraţia îi aparţine Katarinei Witt, celebra patinatoare germană. Născută la 3 decembrie 1965 în Chemnitz (fosta RDG), în această iarnă va împlini 28 de ani, vârstă destul de...înaintată pentru o dansatoare pe gheaţă. Palmaresul ei este impresionant: dublă campioană olimpică (1984 şi 1988), de 4 ori campioană mondială, de 6 ori campioană europeană, de 8 ori campioană a RDG, de 2 ori campioană mondială profesionistă, solistă a ansamblului pe gheaţă „Holliday on Ice".

Talentată, frumoasă, ştiind să-şi pună în valoare calităţile, Kati a devenit o tânără milionară şi-acum ar dori să treacă de la afaceri la sport şi să mai cucerească o medalie olimpică de aur. Nu ştiu dacă va reuşi...

Iată câteva fragmente dintr-un interviu acordat revistei „Sport Bild".

- Kati, crezi că vei mai putea reveni la forma sportivă care te-a consacrat?

- Bineînţeles, fiindcă n-am rupt-o niciodată definitiv şi total cu patinajul artistic. Chiar dacă nu mi s-au mai cerut performanţe la nivelul competiţiilor mondiale, m-am antrenat: pregătirea fizică o fac cu englezul Frank Sick, care mi-a întocmit un plan amănunţit, cea tehnică este condusă de coregrafa Sandra Bezic, la Toronto, iar cu Jutta Muller, la Berlin, punem la punct cele din urmă amănunte.

- În ultima vreme ai trăit mai mult în SUA.

- Aici am putut să-mi valorific mai bine calităţile şi numele. Am făcut film, am participat la mari spectacole pe gheaţă, am făcut clipuri publicitare pentru Coca Cola, Danskins (o firmă de stofe), Du Pont. Asta nu înseamnă că m-am schimbat şi că nu mai sunt germană.

- De ce mai vrei o medalie de aur la Olimpiadă?

- Ca s-o egalez pe Sonja Henie, cu care sunt mereu comparată, dar care a cucerit trei titluri olimpice.

- Ştii că viitoarele tale adversare sunt mult mai tinere?

- Da. Le-am văzut la Olimpiada din 1992, de la Albertville. Realmente am respect pentru Oksana Bajul, Surya Bonaly, Lu Chen, Marina Kielmann şi Tonja Sevcenko. Mă voi pregăti şi sper să le întrec.

- Ce alţi sportivi îţi plac?

- Baschetbalistul „Magic" Johnson, jucătorul de hochei pe gheaţă Wayne Gretzky, decatlonistul Christian Schenk, înotătoarea „Franzi" van Almsick.

- Ce-ţi place şi ce nu-ţi place în viaţă?

- Deşi n-am voie, cel mai mult îmi plac dulciurile şi mâncărurile italieneşti, îmi place să merg la teatru, la muzicaluri, la concerte, să fac excursii în mijlocul naturii, să am multe flori în jurul meu. Îmi place muzica lui Bon Jovi, Phil Collins şi Sting. Urăsc minciuna, prefăcătoria, oamenii care-ţi zâmbesc în faţă şi te bârfesc în spate.

- Cum suporţi popularitatea pe care ai câştigat-o?

- Greu, dar m-am obişnuit cu timpul. Într-o cunoscută revistă din SUA am apărut de două ori printre „cele mai populare 50 de personalităţi ale lumii", dar am apărut şi-n reviste de scandal. Astea sunt - ca să spun aşa - riscurile meseriei...

Kati pe ovalul de gheaţă pe care, în 1937, Sonja Henie a turnat pentru filmul „Sun Valley Serenade" - „Serenada din valea Soarelui".

„Nu voi rămâne doar o ex-campioană!"

În ciuda bogatului ei palmares şi a renumelui, sprintera germană Katrin Krabbe n-are decât 23 de ani. Dublă ex-campioană mondială - pe 100 m şi 200 m - Katrin a fost (după cum se ştie) suspendată pe o durată de doi ani sub acuzaţia de dopaj. Întâi s-a înfuriat, apoi a protestat vehement, dar - până la urmă - se pare că s-a consolat.

„În prezent m-am dedicat sporturilor cu motor: automobilism şi motociclism. Împreună cu prietenul meu, Torsten Krentz şi alţi doi prieteni, am umblat o lună prin ţările scandinave, exact în perioada desfăşurării Campionatelor Mondiale din acest an. Dar, să nu credeţi că am abandonat lupta. Nu vreau să rămân doar o fostă campioană. Deşi Consiliul IAAF m-a suspendat până în 1995, sper să revin pe pistă mai repede, mai ales că şi Federaţia germană mă susţine. Nu-i normal să fiu pedepsită doar fiindcă am recunoscut utilizarea unor medicamente necesare sănătăţii mele".

Aşa o fi, dar, unde-i lege, nu-i tocmeală!

Giovanni Agnelli

- unul dintre cei mai puternici oameni din fotbalul şi din industria italiană. Lupta cea mai mare pentru supremaţie în Il Calcio se va da şi în acest an, între el şi Silvio Berlusconi, adică între Juventus Torino şi A.C. Milan.

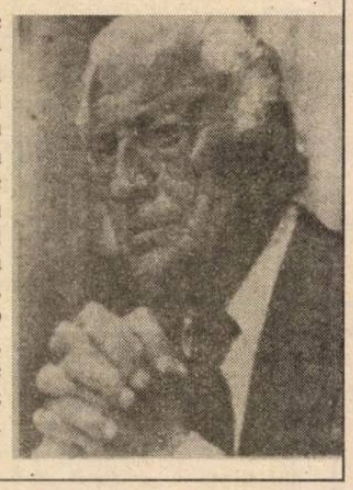

Un columbian în... Spielhosen

În Germania s-a făcut mare tam-tam în legătură cu aducerea lui Adolfo Valencia de la Santa Fe (25 ani, 1,84 m, 79 kg) atacant columbian, la clubul Bayern Munchen, suma transferului fiind de 5,1 milioane mărci. Cei mai mulţi observatori au comentat critic acest transfer, amintind că 6 atacanţi străini, care au fost aduşi la Bayern, n-au avut o soartă prea fericită.

Mark Hughes (Ţara Galilor) - jucător de clasă internaţională, a fost adus în 1987 şi, în 18 partide, n-a fost folosit decât de 6 ori. Uli Hoeness, managerul lui Bayern, s-a bucurat că l-a putut vinde cu un preţ bun lui Manchester United, unde a redevenit temutul golgeter.

Johnny Ekstrom (Suedia) - înalt, blond, cu ochii albaştri, Hoeness l-a cumpărat de la clubul italian Empoli cu 1,8 milioane mărci. A jucat 23 de meciuri la Bayern, înscriind doar 7 goluri. La ora actuală este titular în reprezentativa suedeză şi Reggiana a plătit pe el 4,5 milioane mărci lui IFK Goteborg.

Alan McInally (Anglia) a fost achiziţionat în 1989 de la Aston Villa cu 3,2 milioane mărci. În 3 campionate n-a jucat decât 40 de meciuri, marcând 10 goluri. A abandonat fotbalul, fiind comentator radio.

Radmilo Mihajlovic (Bosnia) a fost achiziţionat în 1989 cu 1,8 milioane mărci. În 2 ani n-a jucat decât 34 de meciuri şi a marcat... 4 goluri. Din fericire a putut fi vândut la Schalke 04 cu 2,5 mil. mărci.

Brian Laudrup (Danemarca) a jucat în perioada 1990-1992 în 53 de partide înscriind 11 goluri. A fost luat de Fiorentina contra a 6 mil. mărci, iar din acest an se află la A.C. Milan.

Waldemar Aureliano de Oliveira Filho zis Mazinho (Brazilia). În 45 de meciuri sub culorile lui Bayern n-a reuşit decât 11 goluri.

Probabil cu el va trebui să facă „pereche" în atac noul venit, Valencia. Deocamdată, acesta a dovedit o bună eficacitate, deşi mai are probleme de adaptare: „Trebuie să învăţ limba germană. Am ca... învăţătoare pe d-ra Christa Schwammberger care se străduieşte să mă iniţieze în „tainele" vieţii în Germania. Deocamdată sunt ca un bebeluş, nu ştiu decât: hai, du-te, eu, aici, *lovitură liberă, corner, joc, afară, înainte, apărare, căcat, bine, foarte bine...* Mă bucur că am primit o casă şi că mi-am putut aduce familia din Columbia: soţia Maria, fiul Jose Adolfo (1 an), sora şi cei 5 fraţi ai mei de care trebuie să mă ocup".

Să vedem dacă Adolfo Valencia va izbuti într-o ţară în care „bruneţii" nu sunt prea iubiţi.

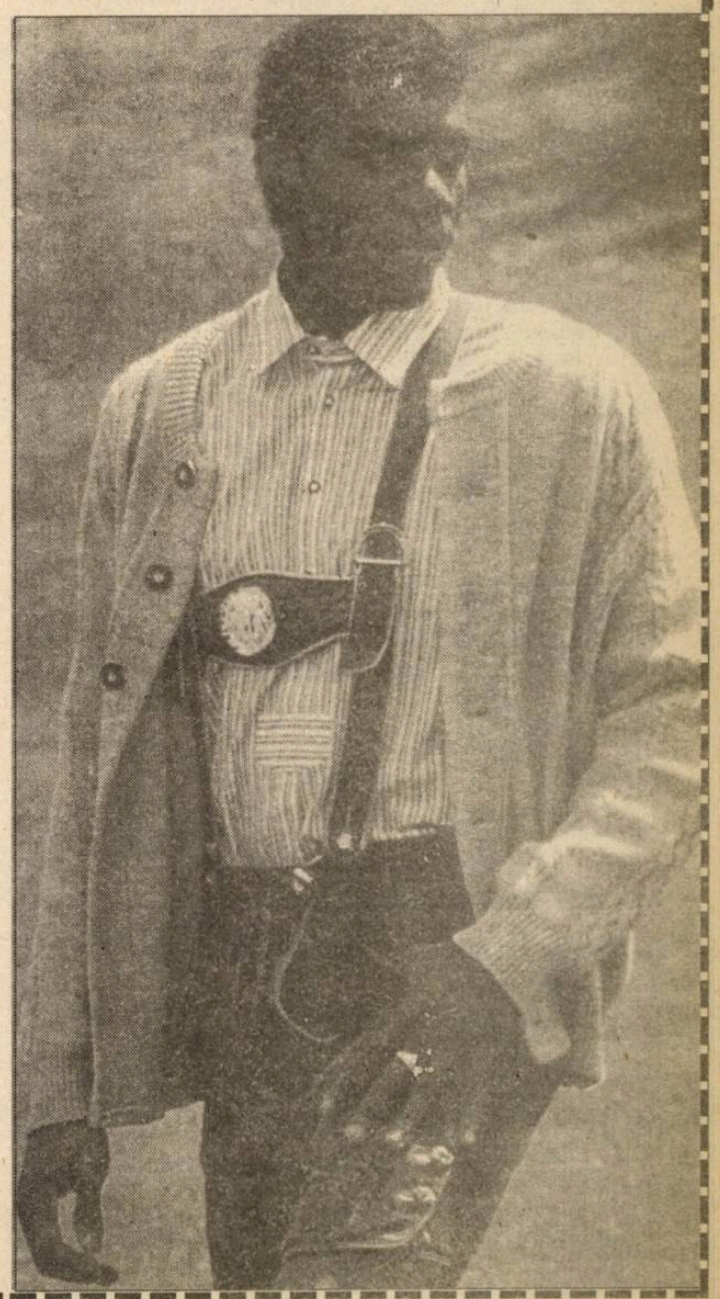

Corey Everson (SUA)- campioană mondială la culturism „zâmbeşte" fericită la aflarea verdictului juriului. Sincer să fiu n-aş dori să-mi fie nevastă şi să ajung noaptea acasă mirosind a secărică!

Dacă vreţi să-i scrieţi!

Roberto Baggio,

vedeta clubului Juventus Torino şi a fotbalului italian, a împlinit la 18 februarie a.c. 26 de ani. Are contract cu „Juve" până în 1996 cu un salariu de 3,2 milioane mărci pe an.

Pentru cei care doresc să-i scrie, iată adresa: **c/o Juventus Torino, Piazza Crimera, 7- 10131 Torino, Italia.**

Liderul în dificultate pe propriul teren

**** Unirea - Carbomet 1-2 (1-1)*** Partidă de foarte bună calitate la Ocna Sibiului, disputată într-un ritm extrem de alert din primul până în ultimul minut de joc, în care ambele formaţii nedrămuindu-şi eforturile s-au străduit şi au oferit publicului prezent unul din cele mai frumoase spectacole pe scena acestui eşalon. Oaspeţii, după o evoluţie sigură au cucerit prima lor victorie în actualul campionat, punctând în chiar minutul 2, când I. Şeica- pătruns irezistibil în careul de 16 m - îl învinge pe R. Raica, cu un şut sec şi precis. După gol, ocnerii asaltează poarta echipei din Copşa, dar acţiunile iniţiate de G. Avram, N. Olaru şi I. Manea (din min. 3, 5 şi 9) se termină fie în braţele lui V. Săbău, fie peste, sau pe lângă barele porţii apărate de acesta. În replică I. Puşcă (min. 7), singur cu poarta, greşeşte ţinta, iar în min. 13 centrarea periculoasă a aceluiaşi jucător este boxată spectaculos de Raica. În min. 21, gazdele reuşesc totuşi să egaleze. Balonul trimis de G. Avram îl găseşte pe N. Cerghezan, care cu o lovitură de cap îl expediază în plasa porţii partenerilor de întrecere. Fazele se succed cu mare repeziciune de la un but la celălalt, consemnându-se până la pauză câteva foarte clare situaţii ratate de G. Avram şi I. Iancu în contul localnicilor, respectiv N. Cosma, I.Şeica şi A. Petru.

Repriza secundă debutează cu o periculoasă incursiune a lui Verman a cărui centrare e deviată în corner de L. Vintilă. Apoi elevii antrenaţi de M. Grecu şi I. Coman, mult mai bine pregătiţi, controlează - datorită paselor dintr-o bucată - jocul şi după ce R. Raica salvează un posibil

CAMPIONATUL JUDEŢEAN DE FOTBAL

autogol şi se opune inspirat şuturilor lui I. Puşcă şi A. Petru (min. 52 şi 66), îl învinge din nou pe acesta în min. 79, când după două parade de excepţie el nu mai poate interveni şi a treia oară la mingea expediată din 5 m, cu o lovitură de cap de D. Panaitescu. Ocnerii revin în atac, dar nu mai au forţa de a obţine remiza. Fluierul final îi găseşte pe învingători în terenul advers, pasând în scopul menţinerii rezultatului, meritat după aspectul jocului, evidenţiat şi de raportul loviturilor de colţ (12-8 tot în favoarea lor). Am remarcat sportivitatea desăvârşită a tuturor combatanţilor, din rândul cărora evidenţiem pe: I.Şeica, L. Vintilă, I. Radu, I. Puşcă, A. Petru, L. Nicolae de la oaspeţi, R. Raica, I. Cosma, G. Verman, I. Iancu şi D. Căldărar de la învinşi. La cursivitatea jocului şi-a adus o contribuţie de seamă, maniera discretă dar fermă şi imparţială a arbitrajului, prestat de o brigadă medieşană compusă din N. Suciu, I. Biro şi M. Kore. **** Şoimii - „U" Hidrosembraz 0-0.*** Evoluţie neconcludentă a foştilor divizionari B care în primele 45 de minute au trecut prin mari emoţii la incursiunile lui I. Marin. Deşi a dominat repriza secundă, liderul n-a avut forţă de a finaliza acţiunile iniţiate. **** Record - Mecanica 5-0 (1-0).*** După o repriză mai echilibrată în care medieşenii au punctat o singură dată în min. 25, prin D. Hodîrnău, gazdele se dezlănţuie în a doua parte a întrecerii, când s-au detaşat net, graţie golurilor realizate de N. Ciobanu (min. 46, 62), D. Forgaciu (min. 76) şi E. Bocăzar (min. 85). **** Textila - Vitrometan 1-0 (0-0).*** La Cisnădie cele două echipe au oferit o întâlnire echilibrată, de bun nivel tehnic, terminată cu victoria la limită a textiliştilor, care după două bare, au înscris în min. 84 prin L. Corfar. **** Construcţii - Sparta 3-1 (1-1)*** Victorie surprinzătoare dar meritată a „unsprezecelui" sibian, în urma golurilor marcate de D. Mareşiu (min. 7 şi 52) şi G. Crăciun (min. 57), respectiv M. Marian (min. 37). **** Carpaţi - Geromed 3-2 (3-1).*** Autorii golurilor: C. Oliu (min. 20 şi 25 din 11 m), D. Sîia (min. 28), respectiv F. Schuller (min. 40) şi S. Bungiac (min. 56).

V. MARA

V-am informat la timpul potrivit despre temerara tentativă a domnului Josef Erhard Reti de a parcurge, dus-întors, distanţa România - Germania pe...bicicletă. Tentativa a fost încununată de succes, fapt confirmat şi de prezenta ilustrată primită la redacţie şi expediată din Heidenheim (în 22.09.1993)

Popice, superliga NORD

Foresta Tălmaciu - Metalul Hunedoara 4748 - 4815 (4-2!)

După înfrângerea la limită de la Odorheiu Secuiesc, se părea că, acasă, pe arena propie, popicarii tălmăceni se vor mobiliza exemplar pentru victorie, dar nu a fost aşa. Deşi cei doi titulari (I. Creţoiu şi V. Nicolae) şi-au depăşit clar adversarii direcţi, juniorii (care până acum au avut o comportare excelentă) în partida de acasă au deziluzionat prin rezultatele obţinute. Iată-le în ordinea intrării în arenă: Levente Papp - 765, Ioan Creţoiu -857, Grigore Hodoş-Adrian Cremene - 764, Constantin Perju - Liviu Muica - 729, Vasile Nicolae - 834, Liviu Mailat - 799. Pentru rezultate foarte slabe, conducerea asociaţiei a hotărât, printre altele, şi scoaterea din lot a lui Liviu Muică, acesta fiind doar începutul măsurilor care se vor lua.

Sâmbătă, pe arena proprie, adversara tălmăcenilor va fi campioana ţării, Minerul Vulcan. (I.ILIE

VIOREL HIZO A REFUZAT SĂ AJUNGĂ MULTIMILIONAR PESTE NOAPTE!

urmare din pagina 1

cadru medical de specialitate, în străinătate şi rămân optimist că promisiunile sponsorilor sibieni se vor materializa. Mai mult decât milioanele, mă interesează sănătatea soţiei mele. Sunt în stare să renunţ, o vreme, la profesia mea pentru a rezolva problema soţiei pe care n-o mai pot vedea chinuindu-se. Numai cine ajunge să fie într-o situaţie limită ca a mea înţelege dramatismul familiei mele.

- Nu ştiu, ţi-o spun cu maximă sinceritate domnule Hizo, câţi antrenori ar fi dat cu piciorul unei asemenea oferte!

- Nici eu nu ştiu! Cert este că, dacă eram materialist, plecam la prima strigare fără să mă uit înapoi! Să nu se uite că, în opt ani de antrenorat la clubul sibian, am primit o singură dată o primă, valoarea ei nedepăşind un sfert din suma pe care a primit-o un jucător transferat de aiurea la F.C. Inter. Nici la Dinamo când m-am dus n-am pus condiţii, acceptând ce mi s-a oferit. Ăsta sunt eu! De altfel, asta-i soarta antrenorilor localnici spre deosebire de binecunoscuţii tehnicieni plimbăreţi, care îşi mută valiza în fiecare an la alt club şi bagă la teşcherea milioanele.

- Să înţeleg că la F.C. Inter munca nu e răsplătită?

- Nici vorbă. Noii sponsori ai echipei sibiene sunt generoşi şi parolişti, cel puţin până acum.

- Domnule Hizo, este adevărat că jucătorii interişti n-au semnat încă obligatoriile contracte de profesionişti şi că, în această situaţie, pot pleca unde vor?

- Reorganizarea noii societăţi comerciale a cerut timp. Am înţeles că actele sunt gata, că avem, în sfârşit, şi...ştampilă la club, iar în zilele următoare se vor semna şi contractele cu jucătorii. Reţineţi însă că, şi în această perioadă de provizorat, antrenorii şi jucătorii şi-au primit prompt salariile şi primele de joc. De aici încolo, însă, activitatea clubului se va desfăşura în condiţii strict legale.

- Văd că telefonul sună la dumneata acasă într-o veselie, şi acum când discutăm...

- La ultimul a fost tot domnul Copos. E gata să sporească oferta deşi le-am dat răspuns negativ. M-au dorit la Rapid neapărat pentru că sunt gata să investească sume enorme pentru a face din clubul giuleştean unul de talie europeană. În viziunea domnului Mircea Pascu, un om de fotbal pe care-l respect, doar eu, după oferta declinată astăvară de Sorin Cîrţu, puteam face ordine la Rapid. Eu n-aş fi acceptat imixtiunea galeriei, a sponsorilor şi nici a altcuiva, indiferent ce funcţie avea, în treburile interne ale echipei. Aici, cred eu, au păcătuit foştii antrenori de la Rapid.

(urmare în ziarul „TRIBUNA" de miercuri, 13.10.1993)

Sezonul s-a încheiat, crosurile continuă

Noi succese ale atleţilor sibieni

Deşi sezonul oficial de atletism s-a încheiat, totuşi în ţară se organizează numeroase crosuri la care, printre alţi atleţi din ţară, s-au numărat şi sibienii. Recent, la Sf. Gheorghe s-a desfăşurat, în premieră pe ţară, Cursa celor 100 km, ediţia I. Specialişti ai acestei probe, atleţii de la A.S. Armata, pregătiţi de maestrul sportului Ilie Popa (care de 3 ani consecutiv participă cu frumoase rezultate la celebra cursă de 100 km de la Biel Bienne Elveţia) luând startul au reuşit să se claseze pe locurile 2 (Florin Andrei) şi 3 (Francisc Saroşi). Primul loc în această cursă a fost ocupat de fratele lui Iosif Saroşi.

Un alt eveniment atletic „Crosul oraşului Slănic Prahova" la care printre concurenţi s-au aflat şi atleţi de la A.S.A. şi C.S.M. Sibiu. Astfel, Gheorghe Tomoioagă (Inst. militar de intendenţă şi finanţe „Gh. Lazăr") a ocupat locul II, Mihai Milea şi Anamaria Koos (juniori la C.S.M. Sibiu) s-au clasat pe locurile IV şi respectiv VI.

De remarcat că primilor 10 clasaţi le-au fost oferite substanţiale premii în bani.

Ilie IONESCU

Ultima oră

urmare din pagina 1

curtat de echipa de fotbal Rapid, l-ar chema...Aron Hizo. Atoateştiutorii lui Cristoiu cel frumos au creat un fel de struţocămilă din arbitrul Aron Huzu şi Viorel Hizo. Nici o mirare, pentru că ne-am obişnuit cu prostioarele acestor pescuitori în ape tulburi.

* Boris Becker a anunţat că nu va participa la Open-ul de tenis al Australiei, pentru că în ianuarie '94 logodnica lui Barbara Feltus Ferbst, va naşte un micuţ neamţ...de culoare. Probabil Boris va sta lânga mama copilului ca să nu-şi piardă laptele!

* Miercuri, 13 octombrie, zi plină de preliminariile Campionatului Mondial de Fotbal, cu partide decisive: Portugalia - Elveţia, Italia - Scoţia (grupa I), Olanda - Anglia, Polonia - Norvegia (grupa a II-a), Irlanda - Spania, Danemarca - Irlanda de Nord (Grupa a III-a), Bulgaria - Austria, Franţa - Israel, Suedia - Finlanda (Grupa a VI-a).

* Mitică Vişan (alias Cartouche) - cel care a făcut ceva puşcărie pentru că a vrut să promoveze Şoimii Sibiu în disputa cu Victoria Bucureşti - scrie în a sa „Săptămână fotbalistică": „În perioada de înflorire, lângă echipă (FC Inter) se afla beizadeaua Nicuşor, care a modernizat stadionul, în stil propriu, plantând în numele tabelei electronice un bulumac cât un picior de pod în curtea unui gospodar megieş, căruia i-a luat şi aerul, şi lumina, şi bucuria stratului de flori. Tot în această perioadă, preşedinte a fost dl. Gelu Leicu, căruia îi lipsea doar sutana, ca să fie un călugăr iezuit. Iată însă că, de curând, pernele de sub fundul Interului au început să sară. După dispariţia beizadelei, a dispărut şi prefectul Nan, care susţinea echipa, şi sponsorul Nagy, tracasat de justiţie, şi preşedintele Leicu, cu discreţia lui afişată şi cu zâmbetul lui fătarnic. A rămas Hizo şi s-a întors Mircea Dancu, fostul subaltern al lui Gelu Leicu. La Sibiu, rotirea cadrelor abia acum funcţionează". Combate bine, nea Cartouche, numai că gloanţele cu care trage sunt oarbe.

CLASAMENTE DIVIZIA A

Seria I

Autobuzul - Gloria Buzău 3-0; Callatis - Constr. Iaşi 4-0; Portul - Steaua Mizil 4-0; Met. Plopeni - F.C. Selena 0-0; Gl. Galaţi - ASA 3-2; Chimia - FC Focşani 2-2; Poli Iaşi - FC Argeş 1-1; CSM Suceava - Faur 1-0; Flacăra - Foresta 2-0.

1. FC Argeş	9	6	2	1	20-6	14	(+6)
2. Chimia Rm. V.	9	5	2	2	16-9	12	(+2)
3. F.C. Focşani	9	4	3	2	19-9	11	(+3)
4. Met. Plopeni	9	5	1	3	12-5	11	(+1)
5. Steaua Mizil	9	4	3	2	10-6	11	(+3)
6. Poli Iaşi	9	4	2	3	16-4	10	(0)
7. Callatis M.	9	4	2	3	15-15	10	(0)
8. Flacăra M.	9	5	0	4	15-16	10	(0)
9. CSM Suceava	9	4	2	3	14-19	10	(0)
10.Faur Buc.	9	4	1	4	11-14	9	(+1)
11.Constr. Iaşi	9	4	1	4	9-15	9	(+1)
12. Gl. Buzău	9	3	2	4	9-10	8	(0)
13.FC Selena	9	3	2	4	12-15	8	(0)
14.ASA Tg. Mureş	9	3	1	5	11-14	7	(–1)
15.Portul C-ţa	9	1	4	4	8-10	6	(–4)
16.Foresta Fălt.	9	3	0	6	8-16	6	(–2)
17.Gl. Galaţi	9	3	0	6	16-27	6	(–4)
18. Autobuzul	9	1	2	6	6-17	4	(–6)

ETAPA VIITOARE: Constr. Iaşi - Portul; ASA Tg. Mureş - Autobuzul; Gl. Buzău - Callatis; FC Selena - Gloria Galaţi; Faur - Metalul Plopeni; Steaua Mizil - Poli Iaşi; F.C. Focşani - Flacăra Moreni ; F.C. Argeş - Chimia Rm. V; Forèsta Fălticeni - CSM Suceava.

Seria a II-a

Armătura - Metrom 2-0; CFR Timiş - CSM Reşiţa 2-0; Phoenix - F.C. Maramureş 3-5; Tractorul - Gaz metan 3-0; Met. Bocşa - Corvinul 0-1; ICIM - FC Bihor 2-0; Gloria Reşiţa - Jiul Craiova 2-0; Jiul Petroşani - CFR Cluj 3-0; FC Drobeta - Unirea A.I. 2-3.

1. Unirea A. Iulia	9	6	2	1	20-8	14	(+6)
2. F.C. Maramureş	9	6	1	2	29-15	13	(+5)
3. CSM Reşiţa	9	6	1	2	16-10	13	(+5)
4. Gloria Reşiţa	9	4	4	1	17-7	12	(+2)
5. Tractorul Bv.	9	6	0	3	14-8	12	(+2)
6. Jiul Petroşani	9	4	1	4	15-9	9	(–1)
7. ICIM Braşov	9	3	3	3	12-10	9	(–1)
8. Jiul Craiova	9	4	1	4	12-12	9	(+1)
9. FC Drobeta	9	4	1	4	13-14	9	(–1)
10.CFR Cluj	9	3	3	3	11-15	9	(+1)
11.FC Bihor	9	3	2	4	12-9	8	(0)
12 GAZ METAN MEDIAŞ	**9**	**3**	**2**	**4**	**9-13**	**8**	**(0)**
13.Metrom Bv.	9	3	1	5	9-13	7	(–1)
14.Corvinul	9	3	1	5	8-14	7	(–1)
15.Armătura	9	3	1	5	11-18	7	(–3)
16.CFR Timiş	9	2	2	5	7-13	6	(–4)
17.Phoenix B.M.	9	3	0	6	10-18	6	(–4)
18. Met. Bocşa	9	1	2	6	7-26	4	(–6)

ETAPA VIITOARE: CSM Reşiţa - Phoenix B. Mare; Corvinul - Armătura; Metrom - CFR Timişoara; Gaz metan - Metalul Bocşa; CFR Cluj - Tractorul; FC Maramureş - Gloria Reşiţa ; FC Bihor - FC Drobeta; Jiul Craiova - ICIM Braşov; Unirea A. Iulia - Jiul Petroşani.

Tractorul Braşov - Gaz metan 3-0 (1-0)

urmare din pagina 1

şi Curigan transformă fără probleme lovitura de la 11 metri.

Medieşenii nu renunţă la ofensivă: în min. 70, Polgar deviază în corner mingea şutată de Popescu; în min. 75 Moldovan, din poziţie ideală, şutează milimetric pe lângă poarta braşoveană. Şi, din nou, gazdele înscriu, profitând de o greşeală colectivă a defensivei gaziste, Chiric majorând scorul la 3-0.

Raport de cornere: 7-6. Cartonaşe galbene: Rizea, Someşan, Dumitrache.

Tractorul: Polgar- Isăilă, Rizea, Handrea, Moldovan - Pancu, Curigan (72, Chiric), Hâncu, Mocanu - Gnandt, Braşoveanu (60, Bodor).

Gaz metan: Roşca - Handrea, Negoiţă, Someşan, Nistor - Lazăr (70, Tudor), Moldovan, Cenan, Baciu - Jilăveanu (65, Dumitrache), Popescu.

Fără Michael Jordan baschetul e mai trist!

Retragerea super-starului Michael Jordan din viaţa sportivă nu înseamnă în acelaşi timp, şi o abandonare a carierei publicitare. „Eu nu cred că retragerea mea (din viaţa sportivă) va umbri relaţiile mele cu firmele pe care le reprezint publicitar", a declarat vedeta în cadrul unei conferinţe de presă. De altfel, managerii diferitelor firme au confirmat acest fapt: William Smithburg, director-general la „Gatorade and Quaker Oats" a declarat că, colaborarea lui Jordan cu firma ce o reprezintă va continua şi pe mai departe. La rândul lui, Philip Knight, director-general al cunoscutei firme de echipament sportiv Nike, a confirmat continuarea colaborării cu Jordan, colaborare care a început cu nouă ani în urmă şi care este „benefică pentru ambele părţi". De reţinut că numai de la această firmă, Jordan primeşte, pe baza contractului încheiat, 18 milioane de dolari pe an **(MEDIAFAX)**

BIBLIOTEKA „ASTRA"
SIBIU

TRIBUNA sporturilor

SUPLIMENT SĂPTĂMÂNAL DE INFORMARE SPORTIVĂ AL COTIDIANULUI INDEPENDENT "TRIBUNA"

Anul III, nr. 186 | 18.10.1993 - 24.10.1993 | 4 pagini, 50 lei

FOTBAL, DIVIZIA NAŢIONALĂ

DEMONSTRAŢIE DE FOTBAL!

F.C. FARUL - F.C. INTER 2-3 (1-1)

Stadion „Farul", teren bun, vreme de...plajă, spectatori: 5.000. Au înscris, în ordine, C. Popa (min. 36), Fl. Călin (min. 42), Zotincă (min. 69), Maier (min. 71) şi Butoiu (min. 79). Au arbitrat corect Al. Dobrin, la centru, ajutat la tuşe de T. Constantinescu şi Al. Radu, toţi din Bucureşti.

F.C. FARUL: Niţu - Mănăilă, Dinu, Popovici, Fl. Călin - Barbu, Curt, O. Bănică, Ciurea - Butoiu, Carabaş.

F.C. INTER: FL. COTORA - M. STĂNESCU, GLĂVAN, L. COTORA, TÂLVAN - ZOTINCĂ, LAZĂR, MĂRGĂRIT, MAIER - VĂSÂI, C. POPA.

Au mai jucat: Hrib şi Mitriţă (la gazde), respectiv M. Szeghedi şi Pogăcean (la oaspeţi).

Cocoţată, pe merit, pe treapta a treia a clasamentului, echipa litoralului era, de departe, cotată ca mare favorită în disputa cu formaţia interistă, confruntată, în chiar zilele premergătoare partidei de la Constanţa, cu abandonul antrenorului V. Hizo. Răspunderea pregătirii fotbaliştilor sibieni a căzut deci în sarcina exclusivă a lui Jan Gavrilă, acest meseriaş sobru, zgârcit la vorbă, dar care n-a ezitat să demonstreze, ca şi altădată, că se poate conta pe el. Iar gestul „profesorului" Gheorghe Constantin, care i-a strâns mâna antrenorului sibian la finele partidei, rămâne, dincolo de... politeţea profesională, unul simptomatic din alte multe puncte de vedere.

Constănţenii se năpustesc în atac chiar din debutul partidei, dar prima ocazie îi aparţine lui Vâsîi (min. 8), Niţu reţinând cu emoţii. În minutul următor, oaspeţii au şansă, balonul şutat de Butoiu nimerind încheietura barelor! Inspirat dispuşi în teren, interiştii stăvilesc iureşul gazdelor şi fac ravagii pe contraatac, cum s-a întâmplat în min. 22, când, după centrarea lui Tâlvan, Cătălin Popa, singur la 8 metri, nu-l poate executa pe Niţu! Impulsionaţi de Zotincă, sub dispeceratul lui Maier, reintrat cu multă poftă de joc, interiştii deschid scorul în min. 36: Glăvan expediază o ghiulea cu pământul, Niţu nu poate reţine, C. Popa saltă balonul

continuare în pag. 4

Mircea BIŢU

Clasamentul Diviziei Naţionale

1. Univ. Craiova	10	6	3	1	25-13	15 (+5)
2. Steaua Bucureşti	9	6	2	1	15- 3	14 (+6)
3. F.C Farul Constanţa	10	5	2	3	14-10	12 (+4)
4. U.T.Arad	9	5	2	2	12-10	12 (+2)
5. F.C. INTER SIBIU	**9**	**4**	**3**	**2**	**12-10**	**11 (+3)**
6. Gloria Bistriţa	9	5	1	3	12-14	11 (+1)
7. Progresul Bucureşti	10	5	0	5	15-12	10 (0)
8. Sp.Studenţesc	10	4	2	4	13-12	10 (0)
9. F.C.Petrolul	9	4	2	3	10- 9	10 (0)
10. F.C.Braşov	10	3	2	5	9-10	8 (-2)
11. F.C.Dinamo	9	3	2	4	12-14	8 (0)
12. „U" Cluj-Napoca	10	2	4	4	13-15	8 (-2)
13. Dacia U.Brăila	10	2	4	4	9-11	8 (-2)
14. Rapid Bucureşti	10	3	2	5	7-10	8 (-2)
15. "Poli" Timişoara	10	4	0	6	12-21	8 (-2)
16. Electroputere Cr.	10	3	1	6	9-11	7 (-3)
17. Oţelul Galaţi	10	3	1	6	9-16	7 (-3)
18. Ceahlăul P.N.	10	2	3	5	9-16	7 (-3)

Pe ultima coloană - „clasamentul adevărului".

ETAPA VIITOARE (23-24.10.1993): Dacia-UTA, Dinamo-Ceahlăul, Electro-"U"Cluj, Sp.Studenţesc-F.C.INTER, F.C.Braşov-"U"Craiova, Steaua-Poli, F.C.Petrolul-F.C.Farul, Oţelul-Progresul, Gloria-Rapid.

Baschet

Sârbă în căruţă cu roţi de carton rebutat

C.S.U. Forest Sibiu - C.S.U. Braşov 106-80 (50-39)

Foto: V. CÂRDEI

Pentru cei care n-au urmărit pe viu partida, rezultatul final poate constitui o motivaţie suficientă pentru a acorda echipei un calificativ bun. Din păcate lucrurile nu stau aşa. Studenţii au obţinut victoria pe fondul unui joc slab, neconcludent şi neconvingător, în special al cinciului de bază. Infatuarea, subestimarea adversarului, tratarea superficială a partidei, o lipsă de concentrare exasperantă sunt principalele cauze care au făcut ca echipa sibiană să se chinuie literalmente până la jumătatea reprizei secunde în faţa unui adversar inferior valoric, dar care a luptat „la sânge" pentru orice minge şi a demonstrat, că sub bagheta reputatului profesionist, profesorul Roşu, a mai învăţat câte ceva.

Cu o apărare inexistentă şi cu un atac care a ratat în repetate rânduri din poziţii incredibile, echipierii de la C.S.U. Forest ne-au făcut aproape să nu-i mai recunoaştem. Ei care jucau după „partitură" s-au complăcut într-o lăutărie după ureche, când sârbă în căruţă dată la casare, când brâul pe loc combinat cu o ciuleandră...fără bătaie. Impresia de penibil a mai fost ştearsă de prestaţia din a doua jumătate a reprizei secunde, în special din ultimele 4 minute, precum şi de jocul bun al rezervelor, în special Spânu şi Viciu (parţial).

După ce au deschis scorul şi conduceau în min. 1 cu 4-0, gazdele au fost repede egalate, oaspeţii preluând conducerea în min. 6 (13-15) şi păstrând-o până în min. 10. În continuare pe fondul unui joc confuz, scorul se menţine

continuare în pag. 4

Octavian RUSU

Minutul 91

La vreme de scărpinare...

S-a cuibărit toamna în noi şi cei de la federaţie au ţinut să ne facă o surpriză plăcută programând - în sfârşit - o etapă întreagă sâmbăta, chiar dacă a risipit meciurile pe durata a 7 ore (de la 13 la 20), de parcă lumea n-ar avea ce face sâmbăta decât să stea cu urechea lipită de tranzistor.

Oricum, s-au întâmplat destule: au fost câţiva băieţi răi trimişi să se răcorească la vestiare, arbitrii s-au arătat darnici şi cu loviturile de la 11 m, sibienii le-au torpilat constănţenilor barcazul, iar Gloria Bistriţa - al cărui singur jucător de valoare rămâne...Jean Pădureanu - a fost rasă în cap şi la încheieturile piloase de echipa frizerilor şi coafezelor. Dar, una peste alta, fotbalul nostru e fără har şi, vorba cântecului: De sărac nici unghii n-are, la vreme de scărpinare. Noroc că reprezentativa ne-a mai descreţit frunţile. Se vede că a plecat Dinu şi a venit Iordănescu: înainte juca bine şi pierdea, acum joacă prost şi câştigă! * **Universitatea Craiova - Steaua 3-1 (1-0)** Cele două reprezentante ale noastre în Cupele Europene au făcut un ultim antrenament cu public. Nu ştiu dacă echipele s-au înţeles... din priviri să nu-şi sfărâme oasele, dar sunt convins că Marian Bondrea este cel care pune condiţii în Bănie unde oltenii cu lingura îţi dau dulceaţă, iar cu coada îţi scot ochii. Au marcat: Craioveanu (21,46), Stângă (53), respectiv Panduru (81). * **Rapid - F.C. Braşov 2-1 (2-1)** Cu picioare în dos şi cu răbdări prăjite nu se face mânzul iapă şi Rapidul - cu

continuare n pag. 4

N.I.DOBRA

FOTBAL, DIVIZIA A

Dominare totală, victorie la limită

Gaz metan - Metalul Bocşa 1-0 (1-0)

Joc la discreţia gazdelor care au dominat copios de-a lungul întregului meci, şi-au creat cel puţin o duzină de ocazii favorabile, dar n-au marcat decât o singură dată în min. 25: acţiune pe stânga a lui Popescu, centrare peste întreaga apărare a metalurgiştilor şi Niia reia, nestingherit, cu capul, învingându-l pe Perian.

Din noianul de ocazii ale gaziştilor menţionăm: min. 14 - Niia şutează pe lângă poartă; min. 20 - Jilăveanu pătrunde în careu, Perian iese la blocaj, atacantul mediesan lobează balonul care cade în spatele porţii; min. 30 - Handrea execută o lovitură liberă, Someşan reia cu capul peste poartă; min. 32 - centrează Jilăveanu, Popescu reia cu capul, dar Perian respinge în corner. Oaspeţii au avut un singur şut pe poarta lui Cengheri, în min. 42, când Costachi a şutat de la 25 de metri razant cu vinclul.

După pauză seria ratărilor continuă la poarta lui Perian: Cenan (50 şi 73), Negoiţă (65), Niia (79), Dumitrache (80) Popescu (86).

Raport de cornere 14-0. Cartonaşe galbene: Baciu, respectiv Costescu şi Trifan. A arbitrat fără probleme I. Ionaş (Deva).

Gaz metan: Cengheri - Handrea (min. 70, Lazăr), Negoiţă, Someşan, Nistor - Baciu, Niia, Cenan, Moldovan - Jilăveanu (60, Dumitrache), Popescu.

Metalul: Perian - Marişescu, Costescu, Talpeş, Trifan - Caimac, Murar, Costachi, Decuseară - Ciucur, Ţigla (75, Ciocoi; 86, Franţ).

I. MEDIEŞEANU

N. red. Din surse demne de încredere aflăm că, după meci, mai mulţi aşa-zişi suporteri şi-au manifestat zgomotos nemulţumirea faţă de prestaţia echipei şi faţă de conducerea ei tehnică. Antrenorul Valer Dulău şi conducătorul echipei Ilie Vlad şi-au anunţat intenţia de a demisiona. Ne miră şi ne contrariază atitudinea unor oameni din anturajul Gazului metan cu atât mai mult cu cât această formaţie tânără, fără experienţă şi fără valori deosebite, se află pe o poziţie bună în clasament, deşi a promovat doar în această primăvară. Cine are, la Mediaş, interesul să distrugă această echipă de tradiţie în fotbalul nostru? (n.i.d.)

Trofeul memorial Jimmy Meltzer

Duminică, 24 octombrie 1993, va avea loc la Stâncile Lupului, începând de la ora 10, un concurs de cătărare.

Concursul, organizat de către Salvamont Sibiu, este dotat cu un trofeu transmisibil şi va cuprinde trei manşe eliminatorii.

Cei ce doresc să participe la acest concurs pot ajunge cu autobuzul de Păltiniş (ora 7) până la intersecţia cu drumul spre Gura Râului, unde vor fi aşteptaţi de organizatori şi conduşi la locul concursului.

Eventualii sponsori sunt rugaţi să se adreseze la telefon 41.64.52 - dl. Ovidiu BLĂJAN. (C.Ş.)

Rugby Cupa României

C.S.M. FORESTA - MINERUL LUPENI 27-7 (15-7)

Este greu să-ţi conectezi elevii la o evoluţie cu potenţial maxim, într-o competiţie tratată cu superficialitate ani la rând. Dacă după 20 de minute de joc, credeam că sibienii vor face o repetiţei generală înaintea dificilei confruntări cu Steaua, evoluţia lor ulterioară m-a convins că meciurile de Cupă nasc ambiţii doar în confruntările lor de vârf. Statutul acestei dispute „de umplutură" este dificil de depăşit chiar dacă şi Cupa poate fi un obiectiv. În absenţa XV-lui de bază, nesincronizările s-ar explica, dar pare mai greu de explicat absenţa dorinţei de afirmare a titularilor de conjunctură.

Reprezentanţii Văii Jiului n-au prea reuşit să confirme rezultatele lor bune din ultima vreme. Mercenarii rămân mercenari. Ai noştri, mai valoroşi, indiscutabil, nu s-au prea întrebuinţat. Rezultatul, mulţumitor totuşi, s-a datorat zvâcnirilor de moment.

Au înscris în această partidă: Leordean, Zeicu, Amarie, R. Fugigi - încercări, Amarie 1 l.p şi 2 tr., oaspeţii reuşind în finalul primei reprize o încercare transformată.

Antrenorul Mircea Beianu a folosit următorii jucători: Ciulei, Florea, Voicu, Leordean, Cocîrcă, Ionel Cătălin, Troancă, Zeicu, Dobre, Amarie, A. Banciu (Ioniţă), Bondoc, R. Fugigi, Negru (A. Iulian), Mitocaru.

Sâmbătă, în campionat, CSM Foresta - Steaua. Un joc care va trezi cu siguranţă interes făcând pline tribunele stadionului Valea Aurie.

G. RADU

P.S. La cererea conducerii tehnice a echipei noastre s-au rejudecat suspendările lui Zeicu şi Mitocaru. S-a constatat că cele două carnete au fost reţinute nejustificat, unul din membrii comisiei de disciplină depăşindu-şi atribuţiile. În concluzie, suspendările au fost anulate.

* „Ilie Dobre (de pomană se supără pe cronicari) n-are (să mă scuze) organ. Vocea sa e mereu „în defect". Timbrul e rizibil. Chiar de-ar mai absolvi 3 facultăţi, n-are cum să corecteze neînzestrările de la Dumnezeu" (Gh. Tomozei în „Sportul românesc").

* Meciul dintre formaţiile de hochei Esbjerg (Danemarca) şi Flame Guards Nijmegen (Olanda), desfăşurat în cadrul primului tur al CCE, s-a încheiat cu o încăierare generală, în urma căreia 4 hocheişti olandezi, vinovaţi de provocarea incidentului, au fost arestaţi, fiind eliberaţi doar după ce au plătit câte o amendă de 3000 de coroane (circa 450 dolari).

* Recent a avut loc examenul de promovare a arbitrilor în Divizia Naţională. Au obţinut promovarea, la centru: C. Miclea (Buşteni), C. Ene (Bucureşti), T. Constantinescu (Bucureşti), iar la linie Em. Urcan (Bistriţa), D. Munteanu (Bacău), I. Dumitrică (Craiova). Între cei „căzuţi" la examen se numără şi sibianul Nicu Florescu. Poate, data viitoare...

* Vicepreşedintele clubului Phoenix Baia Mare, Ivan Edler, a fost suspendat un an pentru lovirea arbitrilor la meciul Phoenix - F.C. Maramureş. Aşa-i când se joacă în...familie.

* Brazilianul Ayrton Senna şi britanicul Damon Hill vor fi piloţii echipei Williams Renault Elf în Campionatul Mondial de Formula 1 în sezonul viitor. Astfel, Senna va lua locul francezului Alain Prost.

* Tenisul profesionist s-a...îmbogăţit cu două noi familii: Natalia Zvereva (Belarus) s-a căsătorit cu americanul Scott Davis, iar Andrea Stranadova (Cehia) s-a „lipit" de australianul Jason Stoltenberg. Să vedem pe cine va lua de soţie.. Martina Navratilova!

* După Campionatele Mondiale de judo, 50% dintre reprezentanţii noştri au rămas în Canada: adică din 2 n-a mai revenit în ţară decât unul, Alexandru Ciupe preferând... lirica canadiană.

* Campionul mondial de box la cat. grea (WBC), britanicul Lenox Lewis, a anunţat că va mai boxa doar trei partide. „Mă gândesc să mai boxez un an, cel mult un an şi jumătate. Boxul este un sport cu care nu vreau să-mi petrec prea mult timp pe viitor" a declarat el. Cred că Lewis se teme de ce va păţi dacă iese Mike Tyson din puşcărie.

* Mâine, la Londra, va avea loc tragerea la sorţi pentru ediţia 1994 a „Cupei Davis". Echipa ţării noastre a promovat în prima grupă valorică a Zonei Euro-Africane. Să vedem care ne e norocul.

* Până acum se cunosc 12 echipe care vor participa la turneul final al C.M. de fotbal: Germania, Rusia, Grecia, Norvegia, Brazilia, Columbia, Bolivia, SUA, Mexic, Camerun, Nigeria, Maroc. Noi trebuie să mai aşteptăm un pic.

* Miercuri, 20 octombrie, ora 14, este programată o nouă etapă în Cupa României la fotbal. Din judeţul nostru nu a mai rămas în cursă nici o echipă. Bineînţeles, nu-i vorba de F.C. Inter care încă n-a intrat în competiţie.

* Atleţii britanici Linford Christie şi Sally Gunnell, campioni mondiali şi olimpici, au fost desemnaţi de Asociaţia Europeană de Atletism drept „atleţii anului 1993".

* Tatăl (şi managerul) lui Dinu Pescariu s-a supărat pe Alexe Bardan şi pe Ilie Năstase pentru că nu-l folosesc pe fiul lui şi-n proba de dublu şi ameninţă că nu-l mai lasă să joace în echipa de Cupa Davis. Pagubă-n ciuperci!

* „Este foarte probabil ca împotriva celor doi tineri acuzaţi de uciderea lui James Jordan (tatăl lui Michael) să fie cerută pedeapsa cu moartea" - a declarat procurorul Richard Townsed. Mai trebuie să fie de acord şi juraţii.

Pentru albumul dumneavoastră

Handbalul feminin sibian nu a dus lipsă de ...speranțe

Iubitorii handbalului din Sibiu credem că n-au uitat anii când în oraşul nostru handbalul se situa la loc de frunte pe ţară. Judeţul a fost reprezentat, cu ani în urmă, de echipe divizionare A şi B. Astăzi, cu "celebra" economie de piaţă, ca în toate domeniile de activitate, şi sportul este afectat, aceasta reflectându-se printre altele şi prin numărul tot mai mic de echipe care participă în campionatele oficiale.

În imaginea de faţă vă prezentăm lotul echipei de handbal junioare al C.S.S Sibiu, echipă care în ediţiile 1986 şi 1987 câştiga titlul de campioană naţională de junioare II. Majoritatea dintre fetele din imaginea surprinsă de Vasile Cârdei, au jucat fie în diviziile A sau B, unele evoluând acum şi peste graniţele ţării, mai ales în Germania. În rândul de sus, de la stânga spre dreapta: Brigite Schpan, Heidi Schob, Mihaela Apostol, Daniela Câltea, prof. Ştefan Ocneanu, Dorina Alexie, Mihaela Mihanciu, Elena Popescu, Anca Calenda; în rândul de jos, Laura Dican, Dorina Ivan, Loredana Frăţilă, Gabriela Irimie, Carmen Cercea, Corina Buică, Ramona Anghelea.

Ilie IONESCU

DIN GERMANIA, EUGEN SALCU TRANSMITE:

HAI GAZUL!, HAI BĂIEŢII!

Împins probabil şi de nostalgia atâtor ani petrecuţi în preajma echipei medieşene, deseori derulându-mi-se în faţa ochilor întâmplări şi oameni, chipuri ale unor jucători, antrenori, conducători şi alte personaje din anturajul formaţiei gaziste, mi-am zis că poate nu voi greşi aşternând câteva rânduri pe hârtie care se vor a fi adresate Noului GAZ METAN al anului 1993.

Revenirea echipei la locul ei, căci aşa consider, în eşalonul meritat al fotbalului românesc, m-a umplut de bucurie, previziunile, înserate într-unul din articolele precedente, realizându-se ca atare. Se putea oare să lipsesc de la primul joc al GAZULUI METAN în divizia A, joc care, printr-o fericită coincidenţă, s-a nimerit a fi chiar în timpul unei scurte vizite în ţară, în luna august curent? Nici vorbă!

A fost un semieşec, s-ar putea spune, acel 1-1 cu UNIREA Alba Iulia în care doar o singură gafă a portarului medieşan a permis egalarea într-un meci dominat cvasitotal de gazde. Fără a îmbrăca haina marelui cunoscător, dar ca unul care am văzut mult fotbal, chiar foarte mult în ultimii ani aici, în Germania, în plin şi pur profesionism, mi-am zis atunci că tânăra formaţie (din care nu-i mai ştiu decât pe "Cristi" PUSTAI, acelaşi "puncheur" eficace, pe "matadorul" din Tîrnăveni CENAN, apoi pe HANDREA, BIRO, ROŞCA - ultimii doi neevoluând atunci - ca şi parţial pe BOAR, POPESCU şi DUMITRACHE), deci tânăra echipă, grefată pe câţiva valoroşi "bătrâni", este bine pusă pe picioare, ştie ce vrea, având-indiscutabil-un viitor cert. Rezultatele ce au urmat au confirmat şi această supoziţie.

În clipa actuală, cu "TRIBUNA SPORTURILOR" în faţă aflu despre eşecul de la Baia Mare. Nici o supărare! Aşa e în fotbal, aşa e în viaţă!

Important, chiar foarte, mi se pare a se acorda fără ezitări credit Tinereţii, tinerilor care formează noua generaţie de fotbalişti ai GAZULUI METAN, antrenorilor DULĂU şi ALOMAN, tineri şi ei în meserie, fără imixtiuni nejustificate în munca lor. În "LELE" am deplină încredere. Ponderat şi serios, fost jucător cu "carte de vizită", manierat şi fără fumuri, el constituie tipul antrenorului ideal, legat de glie cu toate fibrele fiinţei, în contrast cu, "păsările călătoare" care au poposit, destule şi ele, pe malurile Târnavei.

Motivată şi financiar, presupun, căci fără asta nu merge, GAZUL METAN mi se pare la ora aceasta unul din puţinele cluburi stabile şi cu perspective reale, care poate aduce din nou bucurii şi satisfacţii fidelilor săi suporteri.

Un cuvânt, sau chiar mai multe, merită juniorii, copii de a căror grijă şi atenţie n-are voie să se uite, de condiţiile care se asigură celor din "pepinieră" depinzând "recolta" viitoare. Pe această temă, în măsura posibilităţilor, sper ca într-un viitor nu prea îndepărtat, să nu rămân numai la stadiul vorbelor.

Voi aştepta şi de-acum înainte să-mi parvină, cu întârzierea inevitabilă, apreciatul săptămânal sportiv al "TRIBUNEI", cu veşti cât mai bune din Mediaş.

Încă odată: HAI GAZUL! HAI BĂIEŢII!

Germania,
mijloc de septembrie 1993.

EUROSPORT

Luni, 18 octombrie

1.30 Box Meciuri internaţionale 9.30 Aerobic 10.00 Golf 12.00 Ciclism Finala CM 13.00 Automobilism 14.00 Mag. sporturilor cu motor 15.00 Tenis Finala turneului fem. ATP 17.00 Tenis 18.00 Surfing 18.30 Atletism CE de marş 19.30 Automobilism Raliul Safari 20.30 Ştiri sportive 1 23.00 Box 0.00 Fotbal 1.00 Golf PGA.

Marţi, 19 octombrie

2.00 Ştiri sportive 2 9.30 Aerobic 10.00 Golf Alfred Dunhill 12.00 Dans CE de boogie-woogie 13.00 Atletism CE de marş 14.00 Fotbal 15.00 Tenis Finala turneului ATP 18.00 Surfing 18.30 Fotbal american 19.30 Fotbal 20.30 Ştiri sportive 1 21.00 Tenis-magazin 23.00 Box Meciuri internaţionale 0.00 Biliard CM.

Miercuri, 20 octombrie

9.30 Aerobic 10.00 Golf Cupa Ryder 13.00 Fotbal 14.00 Fotbal american 15.00 Tenis-Magazin 17.00 Judo CM Hamilton, Canada 18.00 Polo 18.30 Atletism CM al militarilor 19.00 Atletism Maraton 19.30 Atletism Biatlon 20.30 Ştiri sportive 1 21.00 Activitatea Comitetului Olimpic Internaţional 21.30 Automobilism Trofeul Gazelei, Maroc 22.00 Automobilism Raliul Faraonilor 23.00 Moto-magazin 0.00 Fotbal Cupele Europene.

Joi, 21 octombrie

9.30 Aerobic 10.00 Golf-magazin PGA 11.00 Activitatea Comitetului Olimpic Internaţional 11.30 Automobilism, Trofeul Gazelei 12.00 Mag. sporturilor cu motor 13.00 Fotbal Cupele Europene 15.00 Biliard 17.00 Judo 18.00 Polo 18.30 Hochei pe gheaţă 19.30 Călărie 20.30 Ştiri sportive 1 21.00 Box meciuri internaţionale 22.00 Motociclism 23.00 Fotbal Cupele Europene 0.30 Tenis 1.00 Biliard CE Malmoe, Suedia 2.00 Ştiri sportive 2.

Vineri, 22 octombrie

9.30 Aerobic 10.00 Automobilism 11.00 Hochei pe gheaţă 12.00 Atletism 13.00 Fotbal 14.30 Automobilism 15.30 Tenis-magazin 16.00 Călărie 17.00 Judo 18.00 Polo 18.30 Atletism Maratonul de la Montreal 19.00 Atletism Cros, Stockholm 19.30 Automobilism 20.30 Ştiri sportive 1 21.00 Mag. sporturilor cu motor 22.00 Magazinul motocicliştilor 23.00 Box Meciuri internaţionale 0.30 Fotbal american NFL 1.00 Hochei pe gheaţă.

Campionatul judeţean de fotbal

O etapă dominată net de gazde

* **C.F.R. Retezat - Progresul 5-1 (1-1)** La Sibiu, orlăţenii punctează primii în min. 34 prin I. Cioran, dar vor fi egalaţi de feroviari, cu un minut înainte de pauză, în urma golului marcat de T. Săraru. În repriza secundă sibienii - profitând de rămânerea în zece jucători a oaspeţilor, prin eliminarea lui I. Cioran se distanţează lejer pe tabela de scor graţie golurilor lui D. Galea (min. 55), A. Turean (min. 76 din lovitură de pedeapsă), V. Stoica (min. 87) şi autogolului lui M. Cioran din minutul 60 * **Romanofir - Sticla 7-0 (1-0)** După o primă parte extrem de echilibrată în care au punctat o singură dată în min. 8 prin D. Iancu, în a doua parte a întrecerii, aceştia - pe căderea fizică a adversarilor- şi-au rotunjit extrem de comod golaverajul, datorită celor trei goluri marcate tot de D. Iancu (min. 52, 60, 70), iar apoi pe cele semnate de I. Fiţea (min. 74 şi 79) şi în final de S. Rusu (min. 89).

* **Cedonia - Fl. Roşie 4-2 (1-1)** Echipa din Cîrţa a constituit mult timp un adversar extem de incomod pentru sibieni, care au deschis scorul după un sfert de oră prin C. Drăgoi, dar au fost egalaţi 20 de minute mai târziu, când E. Pascu finalizează o reuşită fază de atac a oaspeţilor. În min. 49 M. Cristian aduce din nou în avantaj formaţia gazdă, dar vizitatorii restabilesc echilibrul datorită golului reuşit de acelaşi E. Pascu în min. 69. Rămaşi în inferioritate numerică (prin eliminarea lui A. Kosa), oaspeţii cedează fizic şi psihic, primind încă două goluri, unul în min. 75 când D. Curtean a transformat un penalti, iar al doilea, în ultimul minut de joc, înscris de M. Moldovan.

* **Gloria - Cibinul 4-3 (2-1)** Joc frumos la Nocrich, disputat în limitele unei depline sportivităţi, terminat cu victoria meritată a "unsprezecelui" local, care s-a detaşat în urma golurilor realizate de: A. Alexandru (min. 21 şi 70), G. Topârceanu (min. 23, în propria poartă) şi D. Bolan (min. 80). Toate cele trei goluri ale formaţiei din Cristian înscrise în min. 2, 55 şi 86, poartă semnătura lui L. Haiduc. * **Hapomex - Spicul 2-1 (0-0)** După o repriză albă, echipa din Ruşi a reuşit să-şi treacă în cont prima victorie de când activează în cadrul acestui eşalon, datorită golurilor înscrise de A. Stîngu (min. 65)şi L. Şerb (min. 89 din 11 m). Pentru oaspeţi a marcat S. Berlea (min. 55) * **Dacia Avîntul - Recolta 5-0 (2-0)** Victorie la scor a formaţiei din Dîrlos care, în evidentă ascensiune de formă, s-a detaşat extrem de uşor de partenera ei de întrecere, în urma golurilor realizate de H. Wagner (min. 28 şi 85), G. Oltean (min. 30), P. Dodo (min. 55) şi H. Wonnerth (min. 82).

Judeţ II * Unirea - Gloria 5-2 (2-1) au înscris: D. Cîmpean (2), O. Gastone, N. Selişteanu şi I. Şoaită pentru mercureni, G. Grădinar şi A. Giurgiu pentru cei din Loamneş. * **Recolta Vurpăr - Flacăra Şura Mică 6-1 (4-0)** autorii golurilor: I. Neagu (2), I. Popa, C. Coldea, T. Banea şi F. Herciu, respectiv R. Ciorgodi. * **Sevişul - Carpaţi 2-1 (2-0)** Au punctat V. Coţie şi T. Mariş pentru şelimbăreni şi P. Schiau. * **Visa Agîrbiciu - Viitorul Rusciori 3-0** (neprezentare). * **Avîntul-Alţîna - Bucegi Veştem 3-0** întrerupt în min.35 când echipa oaspete s-a retras de pe teren.

V.M.

5 judoka sibieni în finală

Sala Sporturilor din Arad a găzduit recent etapa de zonă a Campionatelor naţionale de judo pentru tineret şi speranţe olimpice (fete). Pentru finalele pe ţară, care se vor desfăşura la Iaşi, s-au calificat şi 5 judoka de la Clubul Sportiv Şcolar "Şoimii" Sibiu. Este vorba de Claudia Popa, la categoria 66 kg (speranţe olimpice); Virgil Bibu, cat. 60 kg.; Constantin Duţu, cat. 71 kg; Ovidiu Bucurenciu, cat. 78 kg. şi Adrian Mărăşescu la cat. 78 kg., toţi la tineret.

Cei mai mici judoka, cei de la categoriile copii I şi II, îşi vor disputa finala pe ţară a Campionatului naţional-echipe în zilele de 5-7 noiembrie, la Bistriţa **I.ILIE**

Poftiţi la Olimpia

Modernul bazin "Olimpia", din Sibiu, îi aşteaptă pe toţi cei ce doresc să practice înotul şi săriturile în apă. Acesta le stă la dispoziţie zilnic între orele 10-11,30 şi 19,30-21 pentru public şi pentru iniţiere şi între orele 11 şi 11,30 asigurând servicii de înot, duş şi saună.

Luni, 18 octombrie

13.00 Calendar 13.30 1001 audiţii 14.00 Actualităţi 14.10 TVR Iaşi 15.00 TVR Cluj-Napoca 16.00 Avanpremiera săptămânii 16.15 Civilizaţia montană 16.45 Actualităţi 17.00 Emisiune în limba maghiară 18.30 Festivalul de muzică uşoară "Aurelian Andreescu" 19.00 O viaţă pentru o idee 19.30 Desene animate "Captain Planet" 20.00 Actualităţi 20.40 Publicitate 20.45 De luni până luni 21.15 Teatru TV CASA CU PĂPUŞI de Henrik Ibsen 23.20 Actualităţi 23.40 Repriza a treia. 0.30 Închiderea programului.

Marţi, 19 octombrie

7.00 TVM * Telematinal 10.00 Actualităţi 10.05 Calendar 10.30 Desene animate TAO-TAO 11.00 Limbi străine * Franceză 11.30 Video-Lexicon 12.00 CREDO. Baha'i 13.00 1001 audiţii 14.00 Actualităţi 14.10 TVR Iaşi 15.00 TVR Cluj-Napoca 16.00 Arte vizuale 16.20 Povestea vorbei 16.15 Actualităţi 17.00 Convieţuiri-magazin 18.00 Pariaţi pe campion! 18.30 Avanpremieră la Sărbătoarea muzicii româneşti "Crizantema de aur" 19.00 Cultura în lume 19.30 Desene animate * CAPTAIN PLANET 20.00 Actualităţi 20.40 Publicitate 20.45 Ce-i de făcut? 21.15 Telecinemateca ÎN VIAŢA NOASTRĂ (SUA, 1942) 23.05 Actualităţi 23.25 Dor de şlagăr, şlagăr de dor 24.00 Insomniile românului 0.30 Închiderea programului.

Miercuri, 20 octombrie

7.00 TVM * Telematinal 10.00 Actulaităţi 10.05 Calendar 10.30 Desene animate 11.00 Limbi străine * Engleză 11.30 Bariera numerelor 12.00 Splendoarea mogulilor 13.00 1001 audiţii 14.00 Actualităţi 14.10 TVR Iaşi 15.00 TVR Cluj-Napoca 16.00 Magazin sportiv 16.45 Actualităţi 17.00 Amfiteatru 17.50 Medicina pentru toţi 18.15 Tezaur. Săptămânal de etnografie şi folclor 19.00 Studioul economic 19.30 Actualităţi 20.00 FOTBAL: Paris St. Germain - Universitatea Craiova 21.45 FOTBAL: A.S. Monaco - Steaua 23.30 Film serial. SOŢUL AMBASADOAREI (Franţa, 1990) 0.30 Închiderea programului.

Joi, 21 octombrie

7.00 TVM * Telematinal 10.00 Actualităţi 10.05 Calendar 10.30 Desene animate * TAO-TAO 11.00 Limbi străine * Germană 11.30 Călătorii: Atlanticul de Sud (II) 12.00 Film serial * HOŢOMANII Ep. 13 13.00 1001 audiţii 14.00 Actualităţi 14.10 TVR Iaşi 15.00 TVR Cluj-Napoca 16.00 Reportaj economic 16.20 Cronografii. Dimitrie Cantemir 16.45 Actualităţi 17.00 Repere transilvane 17.30 Repere moldave 18.00 Faţă în faţă 19.00 GONG! 19.30 Desene animate * CAPTAIN PLANET 20.00 Actualităţi 20.40 Publicitate 20.45 Studioul economic 21.15 Film serial DALLAS Ep. 277 22.10 Publicitate 22.15 Alfa şi Omega 23.15 Actualităţi 23.35 Seară de balet 0.15 Închiderea programului.

Vineri, 22 octombrie

7.00 TVM * Telematinal 10.00 Actualităţi 10.05 Calendar 10.30 Desene animate TAO-TAO 11.00 Limbi străine * Engleză americană 11.30 Curcubeu 12.00 Afacerea Watergate 13.00 1001 audiţii 14.00 Actualităţi 14.10 TVR Iaşi 15.00 TVR Cluj-Napoca 16.00 Formula 3 16.30 Toamna, mare hotar... cu "focul viu" între anotimpuri 16.45 Actualităţi 17.00 Emisiune în limba germană 18.00 PRO PATRIA 19.00 Film serial PASĂREA SPIN Ep. 9 20.00 Actualităţi 20.40 Publicitate 20.45 Viaţa parlamentară 21.15 Reflecţii rutiere 21.30 Film artistic ECHILIBRU FRAGIL (SUA, 1973) 23.45 Actualităţi 24.00 Simpozion * Revistă de literatură şi artă 0.55 Întâlnirea de la miezul nopţii 1.40 JAZZ FAN 2.00 Închiderea programului.

Sâmbătă, 23 octombrie

8.00 Bună dimineaţa... de la Iaşi! 9.00 Calendar 9.10 Clubul lui Gulliver 10.00 Film serial pentru copii NOILE AVENTURI ALE LUI BLACK BEAUTY 10.30 Gimnastica minţii 11.00 Documentar ştiinţific 11.30 Vârstele peliculei 12.30 1001 audiţii 13.30 Curat-Murdar 14.00 Actualităţi 14.10 TRANZIT-TV ORA 25 * Film serial POVESTIRI CU FINAL NEAŞTEPTAT (EP. 22) * Reportaje * Top muzical * Film documentar "Secolul nostru" * Film serial POVESTIRI CU FINAL NEAŞTEPTAT 17.30 Concertul de gală al laureaţilor Festivalului "Crizantema de aur '93" 19.15 Teleenciclopedia 20.00 Actualităţi 20.40 Publicitate 20.45 Editorialul săptămânii 20.55 Film serial DALLAS Ep. 278 21.50 Săptămâna sportivă 22.10 Astă seară ne distrăm în familie 23.00 Film serial MIDNIGHT CALLER Ep. 35 23.55 Actualităţi 0.15 Rock'93 2.00 Închiderea programului.

Duminică, 24 octombrie

8.00 Bună dimineaţa! 9.00 Calendar 9.10 Arlechino 10.00 Film serial pentru copii NOILE AVENTURI ALE LUI BLACK BEAUTY 10.30 Lumină din lumină 11.30 Viaţa satului 13.00 Din albumul celor mai frumoase melodii populare 13.20 Pompierii vă informează 13.30 Atlas 14.00 Actualităţi 14.10 Poşta TV 14.20 VIDEO-MAGAZIN * Şlagăre în top * Desene aniamte * FOTBAL: Sportul studenţesc -F.C. Inter Sibiu * Flash star * Telefotbal * Umor în foileton 18.30 Film serial S.F. STAR TREK (6) 19.30 Spectacolul lumii 20.00 Actualităţi 20.45 Film artistic DOUĂ IDENTITĂŢI (Anglia, 1983) 22.15 Duminica sportivă 22.40 Maeştrii teatrului românesc: Teofil Vâlcu 23.30 Actualităţi 23.40 Pe ultima sută de metri 0.30 Închiderea programului.

MAPAMOND SPORT

Pentru albumul dv.

Roger Milla - fotbalistul camerunez care, la 38 de ani, i-a uimit pe toţi la turneul final al Campionatului Mondial din Italia '90 - împreună cu... vrăjitorul oficial al reprezentativei Camerunului. (La noi „vrăjitoriile le fac... nespecialiştii).

Profil

STEFAN EDBERG

Stefan Edberg s-a născut la 19 ianuarie 1966 la Wastervik (Suedia), are 1,88 m înălţime, 77 kg, ochi albaştri, păr blond şi este tenisman profesionist din anul 1982. Este căsătorit cu Anete Olsen (studentă), fosta "logodnică" a tenismanului suedez Mats Wilander. Mama sa este casnică, tatăl său, Bengt, este poliţist, iar despre fratele său, Jan, se spune că nu are calităţi de tenisman. Vorbind despre copilăria sa, Stefan a declarat unui ziarist că tatăl său era foarte sever cu el şi cu Jan. Ca şi Andre Agassi, Stefan are două locuinţe, una la Londra şi una lângă Nisa, la Mougin. Despre el se poate spune că are mai mult "şcoala vieţii", deoarece a absolvit doar învăţământul mediu. Stefan are doar o singură maşină (?!), un B.M.W. 528. În afara tenisului, lui Stefan îi plac cursele automobilistice, golful şi squashul. Vorbeşte engleza şi germana. Nu suportă petrecerile, muzica disco, călătoriile, alcoolul şi ţigările - prin urmare, nu fumează. Muzica preferată este aceea cântată de formaţiile Dire Straits, Genesis şi Simple Minds.

Este jucător cu mâna dreaptă, echipamentul pe care-l poartă este Adidas, iar racheta cu care joacă în ultima vreme este Wilson Pro Staff. Managerul său este AGENTIA PROCERV. Primul antrenor a fost Terxy Rosberg - care a fost şi antrenorul lui Bjorn Borg -, iar în prezent, antrenorul său este Tony Pickard, de 59 de ani. Când a devenit, în anul 1982, jucător profesionist, se afla doar pe locul 523 în clasamentul A.T.P. (Asociaţia Tenismanilor Profesionişti), în anul următor a urcat pe locul 53, iar la data de 13 august 1990 a ajuns chiar pe locul I în acelaşi clasament, loc ce l-a păstrat o buna bucată de vreme. Stefan a declarat: "Din când în când mă rog singur, dar niciodată pentru victorie". Cu toate acestea, numărul victoriilor lui Stefan Edberg în competiţiile oficiale este impresionant: a câştigat de 3 ori "Cupa Davis" (1984, 1985, 1987), de 4 ori GRAND PRIX-ul de la Tokyo, a cucerit medalia de aur la Jocurile Olimpice de la Los Angeles (1984), a câştigat - şi nu o dată la simplu şi la dublu Open-ul Australiei, al Statelor Unite, a câştigat turneul de la Wimbledon, de asemenea MASTERS-ul de la New York...Stefan Edberg: "Nu mai am dorinţe de viitor: sunt prea mulţumit de viaţa mea".

Credem şi noi, deoarece averea lui Stefan Edberg se ridică la suma de... 40 milioane mărci, din care 11.318.341 mărci au fost câştigate de-a lungul carierei sale de profesionist.

Cu privire la doi dintre colegii săi de breaslă Stefan Edberg a declarat: "Mats Wilander este pe scena tenisului cel mai bun prieten al meu. Din păcate, nu mai joacă atât de des", iar despre Andre Agassi a spus că "el aduce culoare în joc, dar eu nu m-aş îmbrăca la fel ca el pe teren".

La vârsta de 27 de ani, Stefan Edberg se află pe primele locuri în lumea calmă şi totuşi atât de zbuciumată a A.T.P-ului.

În Statele Unite, de mare popularitate se bucură, în ultima vreme, katch-ul feminin. Femei, bine clădite, bine hrănite, dar nu prea bine...îmbrăcate, sunt timise pe ring unde, la un semn, încep să se bată ca chiorii. Urlete, icnete, răgnete, chiote, scrâşnete pe ring şi în sală. Dar totul e bine când se încheie cu bine: până la urmă, bătăuşele se îmbrăţişează, iau dolarii şi se duc să facă piaţa... E şi asta o meserie ca oricare alta.

Dicţionar subiectiv al sportivilor celebri

* ***Henning Edward (SUA)*** s-a născut în 1880 şi a murit la 80 de ani. A fost campion olimpic la gimnastică, în proba de măciuci şi la bară fixă, la St. Louis, în 1904. Cele două măciuci trebuiau manevrate timp de 4 minute în diferite ritmuri. Interesant că Henning a fost de 8 ori campion al SUA în această probă, ultima dată, în 1951 când avea 71 de ani!

* ***Hicks Thomas (SUA)*** a cucerit medalia de aur la ediţia a III-a a J.O., în 1904, în proba de maraton. Întrecerea a fost „cu cântec": primul a terminat cursa tot un american, Fred Lorz, dar, mai târziu, a fost descalificat deoarece s-a constatat că vreo 14 km i-a parcurs într-o maşină. Aşa se face că titlul i-a revenit lui Th. Hicks.

* ***Hines James (SUA)*** s-a născut în 1946 şi a fost primul alergător care a parcurs 100 m în 9,9 sec; campion olimpic pe 100 m şi 4x100 m la J.O. din 1968. După ce a abandonat atletismul, a practicat fotbalul american.

* ***Iaşin Lev (URSS)*** s-a născut la 22.X 1929, la Moscova, 1,84 m, 83 kg, de 75 de ori internaţional, participant la trei turnee finale ale Campionatului mondial de fotbal, campion olimpic în 1956, la Melbourne. A fost unul dintre cei mai buni portari ai lumii. În 1966 a fost declarat cel mai bun portar al C.M. În 1963 a primit „Balonul de aur", trofeu acordat celui mai bun fotbalist al Europei.

* ***Jabotinski Leonid (URSS)*** - n. 1938, campion olimpic la haltere cat. grea (+90 kg.) în 1964 şi 1968, campion mondial în 1965 şi 1966, campion european în 1966 şi 1968. A stabilit 17 recorduri mondiale. Înălţime 1,87 m, greutate 157 kg.

„Sovieticii" cuceresc (din nou) Germania

N-o să vă vină a crede, dar, dintre toţi străinii care joacă fotbal în Germania, cel mai bine s-au adaptat cei veniţi din fosta Uniune Sovietică, ei dând şi un bun randament. În orice caz, cei care i-au achiziţionat se arată deosebit de satisfăcuţi, mai ales că nici preţul plătit pe ei nu-i atât de piperat ca pentru brazilieni, elveţieni, sârbi sau, chiar, nemţi. Cu alte cuvinte : marfă ieftină şi bună !

Serghei Kiriakov are 23 ani şi a venit de la Dinamo Moscova în vara lui '92 la Karlsruher S.C. În campionatul 1992/93 a jucat 29 de partide marcând 11 goluri, ceea ce nu-i deloc rău dacă ţinem seama că în clasamentul golgeterilor s-a situat pe locul 8, înaintea „consacraţilor" Dahlin, Herzog, Sammer, Witeczek, Zorc.

„De ce am venit în Germania ? Pentru bani. Aici câştig într-un an cât n-aş fi câştigat în Rusia în toată cariera. De ce am venit la Karlsruher S.C. ? Pentru că în oraşul Karlsruhe se află peste 3.000 de ruşi. Aici mi-a fost mai uşor să mă adaptez. Soţia mea, Inna, şi-a făcut prietene la care se duce când sunt eu plecat, căci nu poate sta tot timpul în casă cu fetiţa noastră Xenia (2 ani). Printre străini nu-i uşor să trăieşti, aşa că mă bucur să mă întâlnesc la o bere cu ruşi de-ai mei. Numai că ei preferă vodca. Din când în când mai vorbesc la telefon cu Gorlukovici..."

De altfel, Kiriakov este coechipier cu Valeri Şmarov (28 ani), venit la Karlsruhe în 1991 de la Spartak Moscova, un mijlocaş de valoare, care are la activ 60 de meciuri în Bundesliga şi 9 goluri marcate şi cu Peter Neustadter (27 ani), un...neamţ-rus, transferat de la Dnepr Dnepropetrovsk (un fel de sas de-al nostru care, însă, nu ştia o boabă nemţeşte când a venit la Karlsruhe în 1992). Este fundaş, are 1,82 m, 81 kg, şi a jucat de 51 ori în Bundesliga.

La Eintracht Frankfurt şi-a găsit loc Kahaber Ceadadze, gruzin, care a evoluat anterior la Dinamo Tbilisi, Spartak Moscova şi Dinamo Moscova. Este fundaş, a împlinit 25 ani (1,84 m, 75 kg). E în Germania din vara lui '92 şi a jucat în 15 partide.

Alexandr Borodiuk a fost mai...grăbit, el ajungând la Schalke 04 încă din 1989. In vârstă de 31 ani, a jucat ca mijlocaş la Flacăra Voronej, Dinamo Wologda şi Dinamo Moscova. Are 1,82 m şi 74 kg, iar în cele patru sezoane a acumulat 54 de prezenţe şi 11 goluri.

Valdas Ivanauskas (27 ani, 1,87 m, 84 kg) este lituanian. De la TSKA Moscova s-a transferat la Austria Viena, unde a impresionat ca atacant central. Cei de la Hamburger S.V. au pus ochii pe el şi, din această vară, îl au în echipă, deşi tranzacţia i-a costat 1,3 milioane DM. În jocul aerian este foarte periculos, „putând să spargă pereţii cu capul".

Andrei Sidelnikov este fundaş, are 26 ani, 1,88 m, 80 kg şi a jucat la Dnepr Dnepropetrovsk. Din 1991 joacă la SG Wattenscheid, echipă de pluton aflată doar din 1990 în Bundesliga.

Cel mai nou venit este portarul Stanislav Cercesov (30 ani, 1,83 m, 80 kg) luat de Dinamo Dresda de la Spartak Moscova.

La VfB Leipzig, tot în acest an, evoluează atacantul Karen Markosian (25 ani, 1,76 m, 70 kg) venit de la Ararat Erevan : tehnic, eficace, bun dribleur. Ca şi Alexandr Karataev care a venit de la Lokomotiv Moscova tocmai la Bayern Munchen. Mijlocaş de mare perspectivă, are 20 de ani, 1,75 m, 80 kg şi o dorinţă mare de a se impune într-o echipă în care mijlocaşi mai sunt Matthaus, Jorginho, Wouters, Ziege, Schupp...

În afara acestora, trebuie să-i amintim pe alţi câţiva care joacă în liga a II-a: Iuri Savicev (Saarbrucken), Serghei Gorlukovici (Uerdingen), Dimitri Petrenko (Mannheim), Iuri Vernidub (Mannheim), Mihail Rusaev (TeBe Berlin), Serghei Jukov (Mainz 05).

Dacă-i punem la socoteală şi pe cei aflaţi pe alte meleaguri ale Europei şi Africii, vedem că fosta URSS nu stă deloc rău în domeniul „exportului" de fotbalişti. Dacă ar sta şi în alte domenii aşa...

În foto ; proaspătul bavarez Alexandr Karataev citeşte tot ce a învăţat: „Izvestia".

Percheziţii

Brigada financiară italiană a operat o serie de percheziţii la sediul unor mari cluburi: Juventus, A.C. Torino, Napoli, Fiorentina, Lecce, Pavia şi la domiciliul mai multor jucători: Lentini (Milan), Aguilera (Torino), Sarolegni (Torino) şi Dino Baggio (Juventus). Justiţia italiană s-a arătat interesată de legalitatea transferurilor lui Dino Baggio (pe ruta Torino-Inter-Juventus) şi Gianluigi Lentini (de la Torino la Milan). Deocamdată, procurorul Giangiacomo Sandrelli nu a făcut nici o declaraţie pe marginea acestei acţiuni.

Toamna se numără bobocii...

... Numai că noi nu prea avem ce număra, dacă ne raportăm la fotbalul european. După primul tur, trei din cele cinci reprezentante ale noastre au fost lăsate la vatră, în acest an situându-se la nivelul Ungariei, Ciprului, Luxemburgului, Bulgariei, Cehiei, Lituaniei etc., ţări cu fotbal de categoria a III-a la această oră. Nu-i mai puţin adevărat că şi câteva echipe cu firmă şi cu... vechime s-au văzut scoase din cursă prematur. * În **Cupa Campionilor Europeni** marea absentă este chiar deţinătoarea trofeului, Olympique Marseille, eliminată la masa verde de acestă UEFA, care se amestecă tot mai mult în treburile interne ale federaţiilor afiliate. Apoi, surprinzător de repede au ieşit din cursă Dinamo Kiev, AEK Atena, Glasgow Rangers şi chiar Dinamo Tbilisi (deşi, dacă stai să te gândeşti ce-i la ei...)

Deci, iată cele 16 formaţii care vor lupta pentru cele 8 locuri din grupele semifinale: FC Porto - Feynoord Rotterdam, AS Monaco - Steaua, Spartak Sofia - Werder Bremen, FC Copenhaga - AC Milan, Sparta Praga - RSC Anderlecht, Manchester Utd - Galatasaray, Lech Poznan - Spartak Moscova, FC Barcelona - Austria Viena.

După cum se poate observa, echipele armatelor fostului Tratat de la Varşovia şi reprezentativele sindicatelor se ţin destul de bine, cinci dintre ele rezistând tuturor şocurilor din ultima vreme.

Să mai remarc faptul că doi români - Timofte şi Grigoraş - se află, cu echipele lor, în luptă pentru glorie şi bogăţie: primul, cu FC Porto, al doilea cu Spartak Sofia.

Nu v-aş putea spune care sunt favoritele, dar ştiu care nu sunt: Austria Viena, Lech Poznan, Galatasaray, FC Copenhaga, Spartak Sofia.

* În **Cupa Cupelor** (deţinătoare a trofeului AC Parma) n-au fost rezultate neprevăzute, dacă trecem cu vederea eliminarea lui Ferencvaros de Wacker Innsbruck (Austria) şi calificarea evreilor de la Maccabi Haifa în dauna ruşilor de la Torpedo Moscova.

Deci, au rămas în cursă: Besiktas Istanbul - Ajax, AC Parma - Maccabi Haifa, FC Innsbruck - Real Madrid, AC Torino - Aberdeen, Benfica Lisabona - ŢSKA Sofia, Arsenal Londra - Standard Liege, Paris-Saint Germain - Univ. Craiova, Panathinaikos - Leverkusen.

Şi aici avem români care joacă: Lupu, la Liege şi Lupescu la Leverkusen.

Orice pronostic este hazardat însă m-aş mira să se califice Besiktaş, Maccabi, Innsbruck, ŢSKA...

* În fine, după părerea mea cea mai dificilă dintre cele trei, **Cupa UEFA** (deţinătoarea trofeului - Juventus Torino) a oferit - ca de fiecare dată - o serie de... necunoscute şi neprevăzute. Cine ar fi crezut că PSV Eindhoven va fi eliminată de Karlsruher SC care, în Bundesliga, luptă din greu spre a se menţine pe linia de plutire, sau că Waregem va fi scoasă de Kuusysi Lahti, sau că VAC Samsung (Ungaria) va ceda în faţa lui Limassol, sau că OFI Creta o va elimina pe Slavia Praga?

Ce surprize ne va oferi acest tur 2 este greu de spus: Atletico Madrid - OFI Creta, Bayern Munchen - Norwich City, Lazio Roma - Boavista Porto, Bordeaux - Servette Geneva, Celtic Glasgow - Sporting Lisabona, Trabzonspor - Cagliari, Malines - MTK Budapesta, Valencia - Karlsruher SC, Inter Milano - Apollon Limassol, Tenerife - Olympiakos Pireu, Eintracht - Dnepropetrovsk, Casino Salzburg - Royal Antwerp, Konigsvinger - Juventus Torino, Kuusysi Lathi - Brondby, Deportivo La Coruna - Aston Villa, Dortmund - Maribor.

Pentru că Dinamo, Gloria şi Rapid au fost urecheate şi trimise în colţul repetenţilor, singura noastră satisfacţie este că un „mercenar" român continuă lupta: Belodedici cu Valencia.

Cu siguranţă, în fazele superioare ale competiţiei tot cei mari şi tari vor ajunge, adică italienii, nemţii şi, poate, ceva belgieni.

Deci, în toate cele trei cupe, meciurile vor avea loc în 20.X şi, respectiv, 3.XI a.c., după care vom mai vedea.

Au fost desemnate echipele şcolare finaliste la cros

Pe o vreme excelentă, într-o organizare foarte bună, asigurată de Inspectoratul judeţean şcolar Sibiu, sâmbătă, pe un traseu din parcul „Sub arini", a avut loc etapa judeţeană a Campionatului naţional de cros pe echipe şcolare. Au fost prezenţi, la startul celor 3 categorii de vârstă, peste 300 concurenţi din municipiul Sibiu, precum şi din; Mediaş, Avrig, Cisnădie, Şeica Mare, Dumbrăveni etc. Aşa după cum afirma dl. inspector Marcel Avram, ediţia din acest an a scos în evidenţă participarea mai mare a echipelor şcolare din întreg judeţul, reuşind să se situeze pe primele locuri, înaintea celor din municipiul Sibiu. Pentru finala pe ţară, care se va desfăşura în ziua de 30 octombrie, la Tg. Jiu, s-au calificat următoarele echipe: categoria 11-12 ani - fete Şcoala generală nr. 25 Sibiu, (prof. Liviu Cupcea); băieţi - Şcoala generală nr. 5 Mediaş (prof. Maria Vojiu); cat. 13-14 ani (f) Şcoala generală nr. 3 Cisnădie (prof. Margareta Voia); (b) Şcoala generală Şeica Mare (prof. Mircea Rusu); cat. 15-16 ani (f) Lic. Independenţa Sibiu (prof. Andrei Fazecaş); (b) Lic. Vitrometan Mediaş (prof. Isidor Baciu).

Ilie IONESCU
Foto: Vasile CÂRDEI

Sârbă în căruţă cu roţi de carton rebutat

urmare din pag. 1

apropiat, la pauză sibienii înregistrând, totuşi un avantaj de 11 puncte.

Aceeaşi configuraţie a jocului se menţine până în min.36 (89-72), urmând un final „pe trezie" şi o victorie la un scor confortabil, 106-80. Pentru ca tacâmul să fie complet, meciul a beneficiat şi de un arbitraj de o rară penibilitate. În special numitul Câmpan din Cluj a făcut o neegalabilă demonstraţie de ceea ce înseamnă să arbitrezi un meci de baschet după regulamentul de wind-surfing sau de popice cu bilă cu lanţ la cârciumă de sat. Zic unii că fiind din Cluj ne-a ras pentru diferendul ce-l priveşte pe Corui. Eu zic că nu este aşa. Cei prezenţi în sală au avut o rarisimă ocazie de a se afla în faţa prostiei monumentale. Am vrut să scriu incompetenţă din neştiinţă, dar ar fi, doar, un blând eufemism.

Pentru C.S.U. Forest Sibiu au înscris: Muntean 24 (2x3) Lefter (17). Spânu (15), Tordai (15), Pelger 11 (3x3), Alecu 10, Viciu 5(1x3), Kincses 5 şi Teleabă 4.

O clipă „distracţia" nu s-a terminat. Năzdrăvăniile s-au ţinut lanţ. Redăm mai jos conţinutul adresei nr. 263 din 14.X.1993 a Clubului Sportiv Şcolar Sibiu, sub semnătura directorului instituţiei şi cu ştampila acesteia: „Către C.S.U. Sibiu. Prin prezenta vă comunicăm că, întrucât între unităţile noastre nu există nici un fel de acord, contract sau protocol, începând cu data de 15 octombrie 1993 nu mai suntem de acord ca echipa dumneavoastră de baschet, Divizia A, să-şi desfăşoare activitatea în sala de jocuri a Clubului Sportiv Şcolar". Ce părere aveţi, stimaţi cititori?

În ce ne priveşte e clar: VIAŢA CONDAMNĂ INEPŢIILE, IAR NOI VI LE PREZENTĂM. Şi încă ceva: tabela electronică a sălii nu a funcţionat.

Alte rezultate: Dinamo Bucureşti - Soced Bucureşti 86-74; Rapid - Steaua 92-75; IVEX Craiova - Elba Timişoara 88-91; Sportul Studenţesc - Farul Constanţa 74-84; „U" Cluj-Napoca - Dinamo Oradea 80-59.

Şoimii se distanţează în clasament

* „U" Hidrosembraz - Carpaţi 4-1 (3-0) Conturile dintre cele două combantante erau practic încheiate încă din finalul primei reprize, când echipa studenţească - posesoare a unui lot extrem de tânăr şi valoros, dar încă nu suficient de omogen şi perfect sincronizat - se detaşase clar şi categoric de un adversar mult prea cuminte, puţin îndrăzneţ şi timorat, se pare, de egalul reuşit de partenera lui de întrecere, în etapa trecută în confruntarea din fieful liderului. În acest răstimp, elevii lui I.Barac şi N.Turc au deschis scorul în min. 15, când M.Stoica a fructificat cu fineţe o pasă dată de I.Marin. Şase minute mai târziu este rândul autorului pasei să finalizeze cu dezinvoltură, iar în min. 41 D.Almăşan, primind balonul de la M.Stoica, îl învinge din nou pe F.Ganea. Învingătorii au mai înscris în perioada respectivă trei goluri (min. 8, 24 şi 31), anulate de arbitru pe motiv de ofsaid, iar în min. 29 au expediat mingea - prin I.Turc - în transversala porţii agniţenilor care au ratat la rândul lor, câteva bune situaţii de a marca prin: D.Sîia, oprit în min. 8 neregulamentar în drumul spre gol de V.Oros (sancţionat cu cartonaş galben!?), C.Oliu (min. 16), A.Floriţă, al cărui şut de la 7 m este respins, norocos cu piciorul, în corner de portarul C.Topîrceanu şi iar C.Oliu care în min. 44 trage de la 14 m pe lângă bară. După pauză oaspeţii, bine sfătuiţi de antrenorul lor I.Barbu, revin de la vestiare mult mai siguri pe ei, pasează cu precizie, domină cu autoritate mijlocul terenului, de unde declanşează prin D.Părău, S.Moldovan, A.Floriţă şi C.Tîrziu numeroase şarje la poarta sibienilor, cea din min. 70 neputând fi oprită decât prin faultarea lui C.Oliu, lovitura de la 11 m acordată fiind transformată, tot de el cu un şut violent. Studenţii îşi revin, reînoiesc atacurile şi după ce irosesc trei imense ocazii (autori I.Marin şi I.Turc), reuşesc să marcheze, prin S.Popa, ultimul gol al partidei, acesta valorificând, în min. 85, pasa ideală oferită de A.Stoica. S-au

Fotbal divizia C

remarcat: P.Bîrză, G.Leicu, I.Marin, M.Stoica, S.Popa şi în prima repriză V.Oros de la învingători, D.Părău, S.Moldovan, A.Floriţă, I.Pavel, C.Tîrziu şi C.Oliu de la agniţeni.

* Vitrometan - Unirea 2-1 (1-0) După o dispută antrenantă, desfăşurată în spiritul unei totale sportivităţi gazdele au obţinut o victorie la limită, graţie golurilor realizate de C.Boariu, care în min. 2 a transformat un penalty, dictat pentru faultul comis în propria suprafaţă de pedeapsă de portarul ocnerilor R.Raica, şi T.Dabai în min.83. Golul învinşilor a fost marcat de C.Cosma care, după o evoluţie bună de-a lungul întregii partide, în min. 88, trecând în dribling de 4 apărători medieşeni, a expediat balonul în plasa porţii adverse. * Carbomet - Record 2-1 (0-1) Formaţia pielarilor din municipiul de pe Târnava Mică a deschis prima scorul, punctând în min. 11 prin D.Forgaciu. Unsprezecele din Copşa a alergat aproape o oră după egalarea reuşită în min. 69 de L.Vintilă. Cu şapte minute înainte de final I.Puşcă înscrie golul victoriei muncite a localnicilor. * Mecanica - Textila 4-1 (2-0) La Mîrşa echipa gazdă, mai bine pregătită fizic, tehnic şi tactic, s-a impus cu uşurinţă, datorită golurilor reuşite deA.Vlad (min. 24), V.Burciu (min. 30 din 11 m şi min 60) şi L.Tarcea (min. 87). În min. 64 B.Teleabă a înscris golul de onoare al textiliştilor medieşeni. * Sparta - Şoimii COMPA 0-2 (0-2) Fără a străluci, dar mai aproape de potenţialul lotului, liderul a învins de justeţe un adversar în evident regres, în urma golurilor marcate de L.Serfozo (min. 8) şi I.Ciorogaru (min. 23 din lovitură de pedeapsă). * Geromed - Textila 2-1 (1-0) Întâlnire extrem de echilibrată, câştigată până la urmă, pe merit, de echipa din Mediaş, mai incisivă şi precisă în faţa buturilor cisnădiene. Autorii golurilor: M.Lică (min. 20) şi O.Cozak (min. 75 din penalty) respectiv D.Liebhardt (min. 65). (V.MARA)

DEMONSTRAŢIE DE FOTBAL!

urmare din pag. 1

peste portar cu o execuţie impecabilă şi înscrie elegant cu capul. În min. 42, constănţenii egalează: Ciurea execută înşelător o lovitură liberă de la 20 metri pe lângă „zidul" sibian, fundaşul Fl. Călin preia în interiorul careului şi înscrie la colţul lung.

Şi după reluare constănţenii se zbat ca peştele pe uscat să destrame grupata defensivă sibiană, dar în min. 69, L. Cotora, căpitanul interiştilor, îi pasează în diagonală lui Zotincă, acesta îl pierde pe drum pe Călin şi şutează imparabil, plasat, la colţul scurt, în stânga lui Niţu. Constănţenii sunt groggy, iau...apă la „bord" şi, peste două minute, deschis de Zotincă, Maier şutează senzaţional, la semiînălţime, de la limita careului mare, ridicând scorul la 3-1 în favoarea echipei sale. Zarurile sunt aruncate, tot ce mai pot jucătorii gazdă fiind reducerea diferenţei prin Butoiu (min. 79), care a finalizat cu un şut din apropiere o rapidă şarjă ofensivă. Etalându-şi din plin calităţile, interiştii au obţinut o victorie logică şi meritată. Felicitări!

Iată declaraţia domnului Mircea Dancu, preşedintele clubului: "Joc tactic fără cusur al echipei noastre, care şi-a aşteptat adversarul în jumătatea proprie şi prin manevre abile l-a „lovit" decisiv pe contraatac, ratând alte 3-4 ocazii extraordinare. Aş remarca întreaga echipă pentru dăruirea, dezinvoltura şi spiritul de sacrificiu etalate.

Să mai precizez - pentru că ştiu că interesează şi pentru că un ziar sibian se tot grăbeşte să dezinformeze opinia publică - şi faptul că, zilele trecute, toţi jucătorii noştri au semnat contracte de muncă cu F.C. Inter pe perioade cuprinse între 2 şi 4 ani. Sumele sunt confidenţiale, diferă de cele publicate de unii şi de alţii, şi-mi exprim dezacordul faţă de această inadmisibilă imixtiune în treburile interne ale clubului. Nu s-a luat, la nivelul Consiliului de administraţie, nici o decizie privind succesorul dlui Hizo. Oricum, vă voi ţine la curent".

ASA Carpaţi Mîrşa - Dinamo Braşov 19 - 19 (7- 11)

După ce au învins duminica trecută la Craiova (28 -21), iată că, din nou, în propria sală, mîrşenii s-au chinuit pentru un egal, obţinut în ultima secundă de joc din lovitură de la 7 m. Au fost conduşi în permanenţă, uneori la diferenţă de 5 -7 puncte. Este semnificativ faptul că între minutele 9 - 24 ei nu au înscris nici un gol, pierzând mingea în atac nu mai puţin de 6 ori (paşi, faulturi), iar în apărare s-au dovedit foarte vulnerabili.

Braşovenii s-au apărat foarte mobil pe semicerc, atacurile lor mai ales în prima repriză, fiind mai eficiente. Schemele pe semicercul dinamoviştilor au fost stereotipe, jocul pe extreme neavând consistenţă.

Au arbitrat corect Bejenaru şi Cătina (Piteşti).

Antrenorul Victor Cornea a folosit următorii jucători: Budai, Niculae, Iacob (1), Turbucz, Căpitanu (6), Băluţ, Laufceag, Kuk, Dobrotă (4), Duţă, Tătaru (4), Reger (4).

I.PLEŞCA

HANDBAL DIV. B

C.S.M. Paloma Sibiu - C.S.M. Sf. Gheorghe 18-19 (8-11)

CSM Sf. Gheorghe, o echipă bine pregătită fizic şi tehnic, cu o apărare ermetică, a ştiut să închidă culoarele de şut, reuşeşte, din debut să conducă cu 5-0! Primul gol al echipei sibiene cade abia în min. 8, apoi jocul se echilibrează, reuşim trei goluri consecutive, apoi ratăm şi două lovituri de la 7 m, precum şi alte situaţii favorabile şi repriza se încheie în favoarea oaspetelor cu 11-8. Credeam că handbalistele noastre se vor trezi la realitate, însă ratările continuă, între care încă două lovituri de la 7 m. A venit minutul 50 când reuşim să egalăm 15-15, apoi după 3 minute luăm conducerea cu 16-15. Se părea că victoria nu le va scăpa sibiencelor, dar, oaspetele mai viguroase în atac, preiau conducerea pe care nu o mai cedează şi câştigă meritat cu 19-18. Pentru sibience au înscris: Nistor 4, Ponici 4, Zavragiu 4, Mohanu 3, Irimie 2 şi Tofalvi 1. Au arbitrat cu multe greşeli Vasile Predescu şi Cristian Marinescu din Piteşti. (I.ILIE)

Popice

Foresta Tălmaciu - Minerul Vulcan 4961 - 5111 (2-4)

În cadrul celei de-a VI-a etape a superligii masculine de popice, arena din Tălmaciu a găzduit partida dintre echipa locală Foresta şi campioana ţării, Minerul Vulcan, medaliată cu bronz la Cupa Europei.

Faţă de comportarea slabă din etapa trecută, popicarii tălmăceni au reuşit de această dată o prestaţie superioară, apropiindu-se de valoroşii lor adversari. Iată rezultatele directe în ordinea intrării în arenă: Vasile Nicolae - 897 (cel mai bun rezultat al partidei), Levente Papp - 766, Constantin Perju - 800, Liviu Mailat - 782, Grigore Hodoş - 856, Ioan Creţoiu - 860. De la oaspeţi s-au remarcat Gheorghe Silvestru (componenet al lotului naţional) - 888, Horia Hardac - 885, Louis Cărare - 855. Campionatul se întrerupe făcând loc finalelor campionatului naţional individual şi pe echipe.(I.I.)

Minutul 91

urmare din pag. 1

Hizo sau fără el - tot căruţă cu coviltir şi căţea legată la roată rămâne. Autorii golurilor: Bogoi (6), Chiriţă (28), respectiv R. Naghi (26). * Ceahlăul P. Neamţ - Dacia Brăila 4-2 (2-1) Dacă nu mă înşel, moldovenii obţin prima victorie pe teren propriu, dar ca să scape de coşmaruri le trebuie vreo 11 jucători şi un Caritas. Şi aceste două puncte le-au obţinut cu forcepsul, mamoş fiind suceveanul C. Gheorghe care le-a oferit gazdelor două lovituri de pedeapsă, iar pe oaspeţi i-a lăsat în 10, eliminându-l pe Ion Gigi. Eu sunt tânăr ageamiu şi n-am pracsis ca să ştiu, dar prea e cu ochi şi cu sprâncene. A marcat: Axinia (9), Ionescu (15,84, ambele din penalty), Vrânceanu (89), respectiv Henzel (23, 79). * „U" Cluj - Dinamo 1-1 (0-0) Trei paşi la stânga binişor şi alţi trei paşi la dreapta lor, se prind în mâini şi se desprind, se-adună-n cerc şi iar se-ntind, şi bat pământul tropotind, în pas uşor. Când a scris aceste versuri, Coşbuc parcă ar fi asistat la acest meci. S-a strigat copios „hoţii", dar nu ştiu la cine: la studenţi sau la vardişti. Falub (64), respectiv Militaru (69) au greşit şi au marcat! * UT Arad - Sp. Studenţesc 2-0 (1-0) Condeiul când e ager şi nu minte, un gând îl spune-n câteva cuvinte: arădanii au fost mai buni, Aron Huzu l-a eliminat pe Bivolaru (Sp. Studenţesc), golurile au fost marcate de Ungur (10 şi 75, din penalty). * Petrolul Ploieşti - Oţelul Galaţi 2-0 (0-0) Toc - toc, într-una bate cuie, toc - toc, tâmplarul de sicrie, ascultă meştere tâmplar, de brad, de nuc şi de stejar, fă-mi un sicriu cât mai adânc... în el Oţelul să îl culc. Siderurgiştii sunt pe buza gropii. Au marcat: Toboşaru (59) şi Matei (79, din penalty). În min. 85, Popescu (Oţelul) a fost eliminat. * Poli Timişoara - Electroputere 2-0 (1-0) Pe Bega plutesc potcoave de cai morţi şi în ciuda acestei victorii destul de chinuite, lui Costică Ştefănescu i se apropie funia de par. Nu-i vorbă că nici prăzarii din Valea Roşie nu-s mai breji. Au înscris: Em. Marian (18) şi Varga (61, din penalty). * Progresul - Gloria 6-0. (3-0) Îi iubesc şi pe Dinu şi pe Pădureanu, dar ce să fac dacă mi s-a terminat spaţiul şi un rând îmi trebuie pentru semnătură.

N.I. DOBRA

Clasamente - Divizia A

Seria I

Constr. Iaşi - Portul 1-1; ASA - Autobuzul 2-0; Gl. Buzău - Callatis 1-3; F.C. Selena - Gl. Galaţi 3-1; Faur - Met. Plopeni 4-2; Steaua - Poli Iaşi 1-0; F.C. Focşani - Flacăra 2-2; F.C. Argeş - Chimia 2-0; Foresta - CSM Suceava 3-2.

1. F.C. Argeş	10	7	2	1	22- 6	16 (+6)
2. Steaua Mizil	10	5	3	2	11- 6	13 (+3)
3. F.C. Focşani	10	4	4	2	21-11	12 (+2)
4. Chimia Rm. Vîlcea	10	5	2	3	16-11	12 (+2)
5. Callatis	10	5	2	3	18-16	12 (+2)
6. Met. Plopeni	10	5	1	4	14- 9	11 (+1)
7. Flacăra	10	5	1	4	17-18	11 (+1)
8. Faur Bucureşti	10	5	1	4	15-16	11 (+1)
9. Poli Iaşi	10	4	2	4	16- 5	10 (0)
10. F.C. Selena	10	4	2	4	15-16	10 (0)
11. C.S.M. Suceava	10	4	2	4	16-22	10 (0)
12. Constr. Iaşi	10	4	2	4	10-16	10 (0)
13. ASA Tg. Mureş	10	4	1	5	13-14	9 (-1)
14. Gl. Buzău	10	3	2	5	10-13	8 (-2)
15. F.C. Foresta	10	4	0	6	11-18	8 (-2)
16. Portul	10	1	5	4	9-11	7 (-3)
17. Gl. Galaţi	10	3	0	7	17-30	6 (-4)
18. Autobuzul	10	1	2	7	6-19	4 (-6)

ETAPA VIITOARE: Autobuzul - FC Selena; Callatis - ASA; Portul - Gl. Buzău; Gl. Galaţi - Met. Plopeni; Chimia - Steaua; Poli Iaşi - Constr. Iaşi; Foresta - Faur; CSM Suceava - FC Focşani; Falcăra - FC Argeş.

Seria a II-a

C.S.M. Reşiţa - Phoenix 1-0; Corvinul - Armătura 2-0; Metrom - CFR Timiş 1-1; Gaz metan - Met. Bocşa 1-0; CFR Cluj - Tractorul 1-0; F.C. Maramureş - Gl. Reşiţa 3-2; F.C. Bihor - F.C. Drobeta 1-0; Jiul Craiova - ICIM 2-3; Unirea A. Iulia - Jiul Petroşani 2-1.

1. Unirea A. Iulia	10	7	2	1	22- 9	16 (+6)
2. FC Maramureş	10	7	1	2	32-17	15 (+5)
3. CSM Reşiţa	10	7	1	2	17-10	15 (+5)
4. Gl. Reşiţa	10	4	4	2	19-10	12 (+2)
5. Tractorul Bv.	10	6	0	4	14- 9	12 (+2)
6. ICIM Braşov	10	4	3	3	15-12	11 (+1)
7. CFR Cluj	10	4	3	3	12-15	11 (+1)
8. FC Drobeta	10	4	2	4	14-15	10 (0)
9. GAZ METAN	**10**	**4**	**2**	**4**	**10-13**	**10 (0)**
10. Jiul Petroşani	10	4	1	5	16-11	9 (-1)
11. FC Bihor	10	3	3	4	13-10	9 (-1)
12. Jiul Craiova	10	4	1	5	14-15	9 (-1)
13. Corvinul	10	4	1	5	10-14	9 (-1)
14. Metrom Braşov	10	3	2	5	10-14	8 (-2)
15. CFR Timişoara	10	2	3	5	8-14	7 (-3)
16. Armătura	10	3	1	6	11-20	7 (-3)
17. Phoenix B.M.	10	3	0	7	10-19	6 (-4)
18. Met. Bocşa	10	1	2	7	7-27	4 (-6)

ETAPA VIITOARE: Armătura - Gaz metan; CFR Timiş - F.C. Corvinul; Phoenix - Metrom; Metalul Bocşa - Tractorul; ICIM - FC Maramureş; Gl. Reşiţa - CSM Reşiţa; Unirea - CFR Cluj; Jiul Petroşani - FC Bihor; F.C. Drobeta - Jiul Craiova.

BIBLIOTECA „ASTRA"

TRIBUNA sporturilor

SUPLIMENT SĂPTĂMÂNAL DE INFORMARE SPORTIVĂ AL COTIDIANULUI INDEPENDENT "TRIBUNA"

Anul III, nr. 187 | 25.10.1993 - 31.10.1993 | 4 pagini, 50 lei

Baschet

Seria exasperantă a ratărilor incredibile continuă

SPORTUL STUDENȚESC BUCUREȘTI - C.S.U. FOREST SIBIU 70-61 (34 - 23)

Categoric echipa sibiană se află într-o „pasă neagră". Deşi puteau câştiga partida de la Bucureşti cu Sportul, ineficienţa la finalizare i-a oprit de la realizarea unei aşteptate performanţe. Comentariile devin de prisos dacă dăm curs limbajului sec dar relevant al statisticilor. Deci, echipierii de la C.S.U. Forest au realizat următoarele procentaje: 29,62 la sută la aruncările de două puncte, 28,57 la sută la cele de 3 puncte şi 47,20 la sută la faulturi (?!) Să mai adăugăm faptul că ratările de 2 puncte în marea lor majoritate s-au petrecut sub coş, fără adversar „în spate".

Partida a fost viu disputată, studenţii bucureşteni luptând cu dârzenie pentru fiecare balon, victoria fiindu-le mai mult decât necesară. Meciul s-a disputat în limitele deplinei sportivităţi datorită arbitrajului foarte bun prestat de cuplul Dumitrache (Bucureşti) - Cuţov (Tulcea).

Sibienii încep bine partida şi conduc, în min. 3, cu 6-0. După 4 minute studenţii bucureşteni preiau conducerea (8-6). În continuare până în min. 15 echilibrul se menţine pe tabela de marcaj, în acest minut gazdele reuşind să ia un avans de 8 puncte (25-17) pe care îl măresc până la pauză (34-23).

Repriza secundă începe în nota de dominare a oaspeţilor care după numai 3 minute de joc, se apropie la un coş (36-34). Echilibrul sensibil se menţine până în ultimul minut de joc (63-61), deşi între timp oaspeţii au concurat cu brio la titlul de campioni...ai ratărilor. În acest ultim minut de joc avem un atac pe care îl ratăm cu nonşalanţă, gazdele mai înscriu 7 puncte din lovituri libere şi partida ia sfârşit cu 70-61.

Pentru C.S.U. Forest Sibiu au înscris: Muntean (25), Tordai (9), Alecu (8), Pelger (6), Lefter (5), Kincses (4), Viciu (2) şi Spânu (2).

Octavian RUSU

Alte rezultate: Farul Constanţa - Soced Bucureşti 63-69; Dinamo Oradea - Ivex Craiova 85-89; Steaua Bucureşti - Universitatea Cluj Napoca 85-67; C.S.U. Braşov - Rapid Bucureşti 71-79.

Partida „U" Elba Timişoara - Dinamo Bucureşti se va disputa marţi 26 octombrie.

Dirt-track

"Perechile" stopate la mijloc !

Aşa după cum vă informam în numărul trecut al „Tribunei Sporturilor" cu privire la startul în Campionatul naţional de dirt-track-perechi după etapa de la Brăila urmau cele de la Bucureşti şi Sibiu dar, din nou, au apărut greutăţi. Conform spuselor antrenorului Sorin Ghibu, lipsa uleiului de ricin (indispensabil funcţionării motocicletei) a făcut ca etapa de la Bucureşti să întârzie. Cu multă greutate s-a reuşit obţinerea uleiului respectiv de la firma Policolor din Bucureşti, la un preţ destul de piperat. Joi, după-amiază, s-a dat în sfârşit startul în cea de a doua etapă pe stadionul „Faur" din Capitală. Concursul a început destul de târziu şi după efectuarea a 12 din cele 21 de manşe, a luat sfârşit, datorită faptului că se ... întunecase!? Astfel s-a anulat sine die şi etapa a III-a de la Sibiu şi odată cu aceasta au fost declaraţi campioni naţionali perechea Mircea Agrişan - Marian Gheorghe (Faur Bucureşti). Pe locurile următoare: 2. Sorin Ghibu - Marius Şoaită (Compa-Voinţa Sibiu), 3. Fănică Popa - Gigi Munteanu (C.S.M. Brăila).

Aşa s-a încheiat un campionat de pomină cum numai în România se putea derula!

Ilie IONESCU

Fotbal, Divizia naţională

MANU - IMBATABIL!

Sportul studenţesc - F.C. Inter 1-0 (0-0)

Jan Gavrilă, omul speranţelor noastre

Mulţumit de evoluţia elevilor săi în meciul victorios de la Constanţa, Jan Gavrilă a dat credit - pentru partida din Regie - aceluiaşi „Il". Şi, aşa după cum v-aţi putut convinge din transmisia televizată (compromisă de Graurul scos totuşi de la naftalină, care a debitat - în stilul inconfundabil şi insuportabil - zeci de tâmpenii, între care şi aceea că interiştii erau, în această ediţie, candidaţi la retrogradare !?), antrenorul sibian n-a greşit, echipa oaspe arătându-se redutabilă dar fiind urmărită de un cumplit ghinion. De fapt, şansa studenţilor s-a numit Manu, un portar în zi de graţie care, cel puţin în 4 situaţii, şi-a salvat realmente coechipierii de la o înfrângere aproape sigură.

O singură dată, în min. 62, Antonio Popa l-a depăşit pe Tâlvan, a centrat în gura porţii şi vulpoiul Ceauşilă, inexistent în rest, a deviat, fără preluare, din careul mic în plasa lui Florin Cotora. În rest, marile ratări au aparţinut sibienilor: în min. 18, Zotincă îl lansează pe Văsîi, acesta trece de Vochin, îi pasează lui Cătălin Popa, dar mingea şutată de acesta întâlneşte un...adversar; în min. 19, Tâlvan îl găseşte pe acelaşi C. Popa care şutează excepţional însă la fel este şi parada portarului Manu! Se joacă iute, tăios, deschis. În min. 25, din lovitură liberă, Ceauşilă ţinteşte „transversala" şi, deşi sunt mai prezenţi în atac, bucureştenii nu-şi creează ocazii limpezi. Văsîi este prea izolat, Maier mimează efortul şi nu remarcăm decât încurajările micii galerii interiste.

Imediat după reluare, Bunaciu luftează în careul mic sibian, apoi ratează Stănescu (min. 53) la centrarea lui Zotincă. Peste două minute este scos Maier şi intră Niculescu, semn că Jan Gavrilă forţează golul. Îl vor reuşi, cum spuneam, studenţii, dar monumentale rămân ratările lui Văsîi (min. 63, „cap" alături, nejenat, de la 6 metri !?) şi C. Popa (min. 70, reflex uimitor Manu!). Rămaşi în inferioritate numerică prin eliminarea lui Bunaciu, studenţii suportă cu stoicism evasitotala dominare interistă, dar ghinionul „ţine" doar cu oaspeţii. Niculescu (min. 81) neputându-l învinge pe bravul Manu. Finalul este dramatic. Interiştii aleargă după egalarea pe care o meritau cu prisosinţă, dar ea nu vine şi cele două puncte revin echipei care a cochetat copios cu...bafta.

continuare în pagina 4

Mircea BIŢU

Clasamentul Diviziei Naţionale

1. Steaua Bucureşti	10	7	2	1	17-3	16 (+6)
2. Univ. Craiova	11	6	3	2	25-15	15 (+5)
3. F.C. Petrolul Pl.	10	5	2	3	12-9	12 (0)
4-5. F.C. Farul Constanţa	11	5	2	4	14-12	12 (+2)
Sp. Studenţesc	11	5	2	4	14-12	12 (0)
6. U.T. Arad	10	5	2	3	12-12	12 (+2)
7. F.C. INTER SIBIU	10	4	3	3	12-11	11 (+3)
8. Gloria Bistriţa	10	5	1	4	13-16	11 (–1)
9. F.C. Dinamo	10	4	2	4	16-14	10 (0)
10. Progresul Bucureşti	11	5	0	6	15-13	10 (0)
11. F.C. Braşov	11	4	2	5	11-10	10 (–2)
12. Dacia U. Brăila	11	3	4	4	11-11	10 (–2)
13. Rapid Bucureşti	11	4	2	5	9-11	10 (0)
14. Electroputere Cr.	11	4	1	6	11-11	9 (–3)
15. Oţelul Galaţi	11	4	1	6	10-16	9 (–3)
16. "U" Cluj-Napoca	11	2	4	5	13-17	8 (–2)
17. "Poli" Timişoara	11	4	0	7	12-23	8 (–2)
18. Ceahlăul P.N.	11	2	3	6	9-20	7 (–3)

Pe ultima coloană - „clasamentul adevărului".

ETAPA VIITOARE (30-31.10.1993): „Poli" - F.C. Braşov, Ceahlăul - Electro, „U" Cluj - Steaua, U.T.A. - Dinamo, F.C. Inter - Dacia Brăila, F.C. Farul - Sp. Stud., Univ. Craiova - Gloria, Progresul - Petrolul, Rapid - Oţelul.

Fotbal, div. A

Dulău l-a...muşcat pe Vigu!

Armătura Zalău - Gaz metan 0-2 (0-1)

Meci al orgoliilor, între două echipe conduse de doi antrenori care pe vremuri au fost colegi la ASA Tg. Mureş: Valer Dulău, acum la Gaz metan şi Iosif Vigu, în prezent la cârma formaţiei din Zalău. Şi, renunţând la „dicea de a denisiona, Dulău n-a făcut nu, demonstrându-le aşa-zişilor suporteri, că, la Mediaş, se poate face treabă şi cu forţe locale, nu numai cu mercenari aduşi, de-aiurea, pe bani grei.

În criză de puncte, gazdele au dorit mult victoria, au dominat majoritatea timpului, dar le-a lipsit acea minte limpede care să le organizeze acţiunile, precum şi un atacant care să fructifice ocaziile create cu anevoie.

Oaspeţii au aplicat bine partitura tactică pregătită de antrenori, iar Niia, ajuns pe post de fundaş central, datorită absenţei lui Botezan şi Someşan, şi-a făcut pe deplin datoria ca...debutant pe acest post.

Fotbaliştii din Zalău au avut prima mare ocazie în min. 34, dar Ortelecan, din poziţie bună, a şutat peste poarta lui Roşca. Împotriva cursului jocului, în min. 43, medieşenii deschid scorul: Dumitrache execută o lovitură liberă de la 25 m, balonul ricoşează din zid, ajunge la Nistor, acesta centrează, portarul scapă mingea şi Popescu înscrie din apropiere.

Repriza secundă are acelaşi aspect, gaziştii apărându-se exact şi contraatacând periculos. La o asemenea acţiune, mingea a circulat rapid pe „traseul" Jilăveanu, Cenan, Popescu, Dumitrache, ultimul majorând scorul, cu capul (min. 60).

Surprinzător de sportiv publicul din Zalău, care a aplaudat evoluţia Gazului metan.

Cartonaşe galbene: Burcă, Ortelecan, Jula.

Raport de cornere: 10-1.

A arbitrat: I. Danciu (Petroşani)

Armătura: Ene-Sabou, Burcă (80, Cornaci), Ortelecan, Chifa-Jula, Iepure, Ionaş (56, Stan), Pop - Sima, Horvath.

Gaz metan: Roşca - Handrea, Negoiţă, Niia, Nistor - Baciu, Cenan, Moldovan, Popescu (86, Popa) - Jilăveanu (80, Lazăr), Dumitrache.

I. MEDIEŞEANU

Minutul 91

În chiloţi de tablă şi cu banii-n jambiere

Etapă bleagă, ocolită de spectatori de parcă fotbaliştii ar fi fost râioşi, când, de fapt, ei nu au făcut decât ceea ce-au învăţat de la şefii lor: au intrat pe teren pe propriile picioare (nu în mâini ori pe targă), jucând de parcă aveau chiloţii din tablă şi jambierele pline cu monede de-o sută. Goluri puţine, plictiseală multă şi gânduri negre în capetele spectatorilor care ronţăiau seminţe tăvălite-n sare de Bazna (că de aia comestibilă, ioc) văzând cum vine toamna peste noi, cu vânturi şi ploi, iar noi n-avem ţoale, cămările-s goale ş.a.m.d.

Un pic de vâlvă a făcut (şi va mai face) victoria giuleştenilor la Bistriţa, dar pe mine nu mă mai poate surprinde nimic în fotblul şi-n politica românească. Apropo, într-una din nopţile trecute, pe una din uliţele cartierului Marmeladă din Sibiu un chefliu cânta cu glas dogit: fie-i moartea de cuţit, celui de ne-a despărţit. Nu cred că se referea la Viorel Hizo, zis Aţă, dar mai ştii?

** Gloria Bistriţa - Rapid 1-2 (1-1)* O minciună bine ticluită plăteşte mai mult decât un adevăr, dar dacă nu ştii să vopseşti, nu te pune să mâzgăleşti. Au marcat: Stancu (11), respectiv Voinea (3 şi 63). În min. 80, Caciureac (R) a fost trimis la baie de arbitrul orădean O. Ştreng. ** Oţelul Galaţi - Progresul Buc. 1-0 (0-0).* Mai bine să mori de foame decât să

continuare în pagina 4

(n.i.d.)

La naţionalele de tineret

Două bronzuri pentru judoka sibieni

La Iaşi cu prilejul finalelor Campionatelor de tineret şi speranţei olimpice Federaţia română de judo şi-a sărbătorit aniversarea a 25 de ani de la înfiinţare. După festivitate au urmat întrecerile pentru desemnarea campionilor ediţiei 1993. Reprezentanţii Clubului Sportiv Şcolar „Şoimii" Sibiu au reuşit să cucerească două medalii de bronz prin Ovidiu Bucurenciu la categoria 78 kg - tineret şi Claudiu Popa la categoria 72 kg - speranţe olimpice.

Sărituri în apă

Şcoala sibiană pregăteşte noi speranţe

Anul competiţional la sărituri în apă s-a încheiat cu frumoase şi importante succese. După ce a reuşit să lanseze sportivi ca: Anca Tilea, Adela Găvozdea şi Laurenţiu Rudei, profesoara Ruxanda Chereches face apel la cei care doresc să practice săriturile în apă la Clubul Sportiv Şcolar Sibiu, începând cu data de 25 octombrie să se prezinte zilnic, de la ora 17, la bazinul Olimpia unde, se fac selecţii pentru copiii născuţi în anii 1986-1987.

I.I.

Ultima oră

* Într-un clasament al veniturilor obţinute de cluburile italiene în campionatul 1993/1994 (din încasări, abonamente, sponsori, TV, Totocalcis etc.) pe primele trei locuri se află Milan 46,8 mil. lire, Inter - 33,3 mil. lire şi Juventus - 30,4 mil. lire, iar pe ultimele: Udinese -12,9 mil. Lecce - 10,4 mil., Cremonese - 10 mil. Cine are bani, are putere!

* Fiecare jucător din echipa reprezentativă a Braziliei a primit 50.000 dolari pentru calificarea la turneul final al C.M. de fotbal din SUA. Pentru atâta bănet merită să-ţi dai sufletul pe teren ...

* Operat în iunie la gleznă piciorului drept, olandezul Marco van Basten şi-a reluat pregătirile. Papin, Răducioiu, Savicevici vor trebui să tragă pentru a mai juca din când în când.

continuare în pagina 4

(n.i.d)

C.S.M. FORESTA - STEAUA 29-24 (20-16)

Victorie importantă în lupta pentru podium, după o dispută tipică jocurilor cu miză. Ea se datorează în mare măsură evoluţiei bune a „uverturii" Roşu care a punctat de 3 ori din lovituri de pedeapsă, în momente cheie ale jocului. Desigur, reuşitele lui nu minimalizează contribuţia întregii echipe la acest succes, care cu excepţia celor două faze în care steliştii au marcat din încercări, a evoluat cu dăruire în această confruntare. O succintă evoluţie a scorului ar explica cred, emoţiile trăite de numărul record de spectatori prezenţi la joc, care au urmărit cu sufletul la gură încleştarea de forţe din teren. Oaspeţii deschid scorul dintr-o l.p.c. Şase minute mai târziu Roşu egalează, dar în minutul următor oaspeţii reuşesc un eseu transformat, conducând cu 10-3. În min. 22 un atac prelungit cu grămada se concretizează printr-un eseu, autor Cocîrcă. Roşu transformă şi din nou egalitate. După trei minute,

Rugby div. A

un balon înalt este urmărit de Banciu, care-şi plachează adversarul în momentul recepţiei balonului, acesta scapă şi R. Fugigi îl culege, sprintează spre terenul de ţintă advers şi înscrie. Transformă Roşu. Oaspeţii reduc diferenţa dintr-o l.p. în min. 30 dar şi Roşu punctează şi scorul devine 20-13. În ultimul minut al primei reprize steliştii punctează din l.p. Scor la pauză 20-16. În primul minut după reluare, greşeală gravă de apărare şi oaspeţii preiau conducerea în urma încercării realizate. Două execuţii inspirate ale lui Roşu în min. 49 şi 54 care transformă 2 l.p. una de la 50 m lateral, întorc rezultatul în favoarea gazdelor. Transformerii celor două echipe mai reuşesc trei puncte fiecare şi scor final 29-24.

Antrenorul Mircea Beianu a aliniat următoarea formaţie: Voicu, Suciu, Florea, Dumitru, Dragomir, Cocîrcă, Secelean, Zeicu, C. Fugigi, Roşu, A. Banciu, Amarie, R. Fugigi, Negru, Mitocaru. A mai evoluat C. Ionel în locul lui Cocîrcă.

A arbitrat excelent, Mircea Paraschivescu, Bucureşti, chiar dacă unii mai puţin familiarizaţi cu regulamentul, i-au contestat unele decizii.

G. RADU

Se aşteaptă schimbări la C. S. M. Sibiu

În urma demisiei profesorului Traian Rapiţă, din funcţia de preşedinte, al C.S. Municipal Sibiu, urmează ca, printr-un ordin al ministrului tineretului şi sportului, să se hotărască cine va conduce acest club fanion al judeţului Sibiu.

S-au făcut propuneri, din partea Oficiului Judeţean pentru Tineret şi Sport Sibiu pentru: Alin Savu, Emil Sârbu şi Ioan Mureşan

Vă vom ţine la curent.

„FONDURILE, ATÂTEA CÂTE SUNT, TREBUIE DESTINATE MAI ALES PERFORMANŢEI SPORTIVE!"

- afirmă prof. DORIN NAN, directorul O.J.T.S. Sibiu -

Interviu în exclusivitate

- D-le profesor, s-a scurs un an de zile de la numirea dv. în funcţia de director al Oficiului Judeţean pentru Tineret şi Sport. Vă rugăm să sintetizaţi cum s-a desfăşurat activitatea acestui organ, ce probleme mai importante s-au discutat recent la Bucureşti?

- OFICIUL JUDEŢEAN PENTRU TINERET ŞI SPORT, reprezintă serviciul public al ministerului respectiv în teritoriu şi, după cum denotă chiar numele său, are atribuţii în domeniul tineretului şi sportului. În acest an, împreună cu principalii colaboratori, asesorii pentru tineret şi inspectorii pentru sport, am încercat şi, în mare măsură, am reuşit să ne achităm de obligaţiile ce ne revin în conformitate cu Hotărârea Guvernului 800/92 şi a ordinelor şi instrucţiunilor ministerului nostru. Astfel, în domeniul tineretului am organizat, împreună cu alte instituţii judeţene şi locale, o serie de manifestări dedicate tinerilor, ca de exemplu Festivalul Studenţesc de Teatru, Balul adolescenţilor, „Perechea anului"; au fost sprijinite cu fonduri, obţinute de la Departamentul tineret, precum acţiuni ca Târgul copiilor meşteşugari. Asesorii pentru tineret au acordat sprijin Fundaţiei cât şi asociaţiilor de tineret la organizarea activităţilor pentru această categorie de populaţie care are nevoie de mult sprijin.

Preocuparea asesorilor pentru problemele tinerilor din judeţul nostru s-a concretizat în 32 de programe lucrate împreună cu Fundaţia sibiană şi cu asociaţiile de tineri şi propuse Departamentului spre a fi organizate şi finanţate în 1994.

În ce priveşte sportul, au fost coordonate comisiile judeţene pe ramuri de sport (24 la număr) împreună cu care s-a susţinut calendarul competiţional propriu (peste 20 de competiţii) şi etape judeţene şi finale ale Campionatelor republicane (schi, înot, turism sportiv, atletism, călărie, sărituri în apă etc) şi cursuri republicane dedicate antrenorilor divizionari de baschet şi arbitrilor de handbal. Inspectorii pentru sport sunt posesorii băncii de date referitoare la activitatea sportivă a judeţului pentru care au lucrat din plin în această perioadă.

La Bucureşti, directorii şi preşedinţii cluburilor teritoriale direct subordonate şi finanţate de către ministerul nostru au fost instruiţi atât din punct de vedere metodic, organizatoric şi economic despre modul în care trebuie să aplicăm politica Guvernului în teritoriu. Ne este clar că trebuie să ne organizăm mai bine astfel încât fondurile pe care le primim să fie destinate în primul rând performanţei sportive. Domnul ministru Alexandru Mironov ne-a destăinuit din preocupările pe care le va avea referitor la cele două compartimente ale ministerului, legea sponsorizării şi buget în ce priveşte sportul, programe şi acţiuni pentru tineret.

- „Challenge Day", marea întrecere în care Sibiul a ieşit învingător, se va mai organiza? Tot Sibiul va fi gazdă?

- Sibiul a fost înscris prin intermediul Federaţiei Române Sportul pentru Toţi la ediţia următoare care va avea loc pe 25 mai 1994. În cursul lunii noiembrie vom afla cu ce oraş ne vom confrunta.

- Se vorbeşte tot mai des despre desfiinţarea echipei de volei C.S.M. Libertatea Sibiu. Dv. cum vedeţi această problemă?

- Într-adevăr se vorbeşte despre desfiinţarea echipei noastre de volei. Eu nu sunt de acord cu desfiinţarea nici unei secţii de la C.S.M. Sibiu şi militez pentru menţinerea a ceea ce avem. Din păcate, tocmai o parte dintre cei care ar fi trebuit să se ocupe de această echipă, vehiculează ideea desfiinţării. Dacă vom ajunge în această situaţie, unii vor răspunde, iar alţii, care ar fi putut pune umărul, o să constate că vot fi afectaţi direct în perspectiva propriilor locuri de muncă.

- Pe agenda dv. de lucru ce preconizaţi pentru ultimele două luni ale anului? Există competiţii mai importante pe care Sibiul le va organiza?

- Pentru această perioadă de sfârşit de an avem în preocupări următoarele: definitivarea calendarului propriu pentru 1994 şi susţinerea lui la Bucureşti pentru obţinerea unui buget cât mai bun, analizele anuale ale Comisiilor judeţene pe ramuri de sport, analize la secţiile Clubului Sportiv Municipal, premierea celor mai buni sportivi ai judeţului şi sperăm să organizăm, cu sprijinul sponsorilor şi iubitorilor de sport sibieni, un spectacol de sport şi muzică dedicat talentaţilor noştri sportivi şi tineri. Se vor mai organiza la Sibiu etapa finală a „Cupei F.R. Natatie" la sărituri în apă şi „Cupa României" la înot-sprint. Ne preocupă, la propunerea F.R. Natatie, constituirea unui Centru Naţional Olimpic pentru juniori la sărituri în apă la Sibiu.

- O ultimă întrebare: în ce stadiu se prezintă lucrările la Sala Polivalentă? Când credeţi că sportul va beneficia de ea?

- Stadiul lucrărilor se prezintă, aşa cum se vede, în faza definitivării structurii de rezistenţă şi apoi la aşezarea grinzilor metalice care se află de mult timp în parcarea din faţa căminelor S.C. Indes. Sala Polivalentă este o investiţie a Consiliului judeţean, prin grija căruia sunt convins că sportivii sibieni vor beneficia cât de curând de ea.

- Vă mulţumesc!

A consemnat, Ilie IONESCU

Pentru din viitor album

Foto: V. CÂRDEI

Gimnastică la C.S.Ş. Sibiu

Zbor spre ... performanţă

Pentru micuţele surprinse de colaboratorul nostru Vasile Cârdei lucrând la „bârna suspinelor", această imagine poate constitui peste ani o preţioasă secvenţă de album.

Nu este un secret că la şcoala sibiană de gimnastică, acolo unde au învăţat şi şi-au desăvârşit măiestria sportivă marile campioane naţionale, europene, mondiale şi olimpice: Marilena Neacşu, Melitta Ruhn, Mihaela Stănuleţ, Camelia şi Simona Renciu sau Raluca Bugner, sub supravegherea cadrelor de specialitate, aici, la Clubul Sportiv Şcolar Sibiu, cele mai micuţe gimnaste păşesc pe urmele distinselor lor predecesoare. Deci, să le urmărim evoluţiile, să le sprijinim „zborul" spre marea performanţă acestor copile care peste câţiva ani sperăm să emită pretenţii la un loc pe podiumul de premiere.

Ilie IONESCU

C.F.R. Retezat şi Romanofir în fruntea clasamentului

Campionatul judeţean de fotbal

*** Sticla - Dacia Avântul 2-1 (1-1)** Întrecere de bună calitate şi viu disputată la Avrig, unde „unsprezecele" din Dîrlos a punctat încă din debutul partidei, prin golul reuşit de P.Dodo în minutul 2. Nouă minute mai târziu sticlarii reuşesc egalarea, în urma unei lovituri de la 11 m, transformată cu precizie de A. Urzică. Dominarea gazdelor din a doua parte a întâlnirii s-a concretizat în min. 55, când G. Scânteie înscrie golul victoriei. *** Fl.Roşie - Romanofir 1-2 (0-1).** La Cîrţa, textiliştii tălmăceni au obţinut o extrem de preţioasă victorie, în dauna unei formaţii neobişnuită să cedeze cu uşurinţă puncte pe propriul teren. Autorii golurilor: M. Jibleanu (min.40) şi S. Rusu (min. 46) pentru câştigători, respectiv K. Corponoi (min.60). *** Silva - Gloria 6-0 (1-0).** Echipa pădurarilor sălişteni - după o repriză secundă de excepţie - s-a detaşat extrem de lejer, de adversara ei din Nocrich, vlăguită şi totalmente resemnată, graţie golurilor realizate de, F. Herghelegiu (min. 20, 55, 60), M. Stoienescu (min. 65), L. Oprişiu (min. 73 din penalti) şi Mircea Mânzat (min. 85). *** Progresul - Cedonia 1-1 (0-1).** Spectacol de bună calitate la Orlat unde sibienii, după ce au deschis primii scorul în minutul 32 prin D. Negrea, au rezistat cu brio atacurilor declanşate de gazde - până cu trei minute înaintea fluierului final - când acestea au egalat prin V. Bogăţan. *** Cibinul - Hapomex 6-2 (1-1).** La Cristian, după ce oaspeţii - dominând prima jumătate de oră au punctat în min. 11 prin A. Stângu, localnicii echilibrează partida şi restabilesc egalitatea, ca urmare a golului marcat de I.Cătoiu (min. 39). După pauză, gazdele trec la cârma jocului şi - profitând de eliminarea de pe teren a doi jucători adverşi - îşi rotunjesc confortabil golaverajul, datorită reuşitelor lui: I. Cătoiu (min. 54 şi 76), Z. Haiduc (min. 60 şi 88) şi D. Lazăr (min. 73). Rămasă în 9 oameni, echipa din Ruşi mai are puterea de a ataca buturile partenerei de întrecere, înscriind în min. 84 prin L. Voicu, al doilea lor gol. *** Spicul - C.F.R. Retezat 0-3.** Arbitrul I. Biro (Mediaş) n-a permis - pe bună dreptate - desfăşurarea întâlnirii din cauza lipsei asistenţei medicale.

Judeţ II * Viitorul Rusciori - Recolta Vurpăr 1-3 (0-3). Au marcat: I. Neagu (2), C. Banea, respectiv I. Teci. *** Flacăra - Unirea 3-2 (3-1).** A înscris S. Vitan (min. 24, 31, 42) pentru formaţia din Şura Mare, D. Rău şi D. Câmpean pentru micureni. *** Bucegi Veştem _ Sevişul Şelimbăr 1-3 (1-1).** Au punctat: I. Ştefănică, V. Coţie şi N. Omotă pentru învingători şi V. Bozdoc. *** Carpaţi - Visa Nicol 1-2 (0-1).** Marcatori: E. Mihai (min. 20) şi O. Oltean (min. 50), respectiv N. Moşteanu (min. 60). *** Gloria Loamneş - Avântul Alţîna 2-1 (0-1).** Au înscris: I. Giurgiu (min. 77) şi I. Dorca respectiv M. Klloss (min. 3).

V.M.

LUNI, 25 OCTOMBRIE

13.00 Calendar 13.30 1001 Audiţii 14.00 Actualităţi 14.10 TVR Iaşi 15.00 TVR Cluj-Napoca 16.00 EXPO '93 16.20 Magazin agricol 16.50 Actualităţi 17.00 Emisiune în limba maghiară 18.30 Şlagăre pe portativ 19.00 O viaţă pentru o idee 19.30 Desene animate * Captain Planet 20.00 Actualităţi 20.40 Publicitate 20.45 De luni până luni 21.15 Teatru TV. Târgu-Mureş... Toamna... Teatru * Spectacol de gală: Generaţia de aur 22.55 Tranşeele cerului 23.30 Actualităţi 23.40 Repriza a treia 0.30 Închiderea programului

MARŢI, 26 OCTOMBRIE

7.00 TVM * Telematinal 10.00 Actualităţi 10.05 Calendar 10.30 Desene animate * Tao Tao 11.00 Limbi străine * Franceza 11.30 Video-lexicon 12.00 Lumină din lumină 13.00 1001 Audiţii 14.00 Actualităţi 14.10 TVR Iaşi 15.00 TVR Cluj-Napoca 16.00 Arte vizuale 16.20 Povestea vorbei 16.45 Actualităţi 16.55 O tradiţie vieneză 17.10 Convieţuiri-magazin 18.05 Pariaţi pe campion! 18.35 Roată văd lumea cu ochii... 19.05 Cultura în lume 19.30 Desene animate * Captain Planet 20.00 Actualităţi 20.40 Publicitate 20.45 Ce-i de făcut? 21.15 Telecinemateca. Băiatul din Oklahoma (SUA, 1939) 22.50 Tranşeele cerului (II) 23.15 Actualităţi 23.35 TOP TV 24.00 Insomniile românului 0.30 Închiderea programului

MIERCURI, 27 OCTOMBRIE

7.00 TVM * Telematinal 10.00 Actualităţi 10.05 Calendar 10.30 Transmisiune directă a slujbei religioase de Cuviosul Dimitrie cel Nou 12.00 Călătorie prin America: Los Angeles 13.00 1001 Audiţii 14.00 Actualităţi 14.10 TVR Iaşi 15.00 TVR Cluj-Napoca 16.00 Magazin sportiv 16.45 Actualităţi 17.00 Magazinul pasiunilor 17.50 Medicina pentru toţi 18.15 Tezaur 19.00 Studioul economic 19.30 Desene animate * Captain Planet 20.00 Actualităţi 20.40 Publicitate 20.45 Ce-i de făcut? 21.15 Film serial. Soţul ambasadoarei 22.10 Publicitate 22.15 Interpreţi îndrăgiţi 22.30 Noi frontiere 23.15 Actualităţi 23.35 Confluenţe 0.20 Poesis 0.30 Închiderea programului

JOI, 28 OCTOMBRIE

7.00 TVM * Telematinal 10.00 Actualităţi 10.05 Calendar 10.30 Desene animate 11.00 Limbi străine * Germană 11.30 Călătorii 12.00 Film serial * Hoţomanii 13.00 1001 Audiţii 14.00 Actualităţi 14.10 TVR Iaşi 15.00 TVR Cluj-Napoca 16.00 Praga de aur 16.20 Cronografii 16.45 Actualităţi 17.00 Repere transilvane 17.30 Repere moldave 18.00 Economia în transfocator 18.55 Avanpremiera TV 19.00 Gong! 19.30 Desene animate * Captain Planet 20.00 Actualităţi 20.40 Publicitate 20.45 Studioul economic 21.15 Film serial. Dallas (ep. 279) 22.10 Publicitate 22.15 Alfa şi Omega 23.15 Actualităţi 23.35 Seară de balet 0.15 Închiderea programului

VINERI, 29 OCTOMBRIE

7.00 TVM * Telematinal 10.00 Actualităţi 10.05 Calendar 10.30 Desene animate * Tao-Tao 11.00 Limbi străine * Engleză americană 11.30 Curcubeu 12.00 Splendoarea mogulilor 13.00 1001 Audiţii 14.00 Actualităţi 14.10 TVR Iaşi 15.00 TVR Cluj-Napoca 16.00 Formula 3 16.30 Tradiţii 16.45 Actualităţi 16.55 La confluenţa a două continente 17.10 Emisiune în limba germană 18.05 PRO Patria 19.00 Film serial. Pasărea-Spin. Ultimul episod 20.00 Actualităţi 20.40 Publicitate 20.45 Viaţa parlamentară 21.15 Film artistic. Darclee 23.00 Reflecţii rutiere 23.15 Actualităţi 23.35 Simpozion 0.30 Întâlnirea de la miezul nopţii 1.20 Jazz-Fan 2.00 Închiderea programului

SÂMBĂTĂ, 30 OCTOMBRIE

8.00 Bună dimineaţa... de la Cluj-Napoca! 9.00 Calendar 9.10 Tip-Top, Mini-Top 10.00 Film serial pentru copii * Noile aventuri ale lui Black Beauty, episodul 25 10.30 Gimnastica minţii ' 11.00 Documentar ştiinţific 11.30 Ecranul 12.30 1001 Audiţii 13.30 Curat-murdar! 14.00 Actualităţi 14.10 Tranzit-TV * Ora 25 * Film serial: Povestiri cu final neaşteptat * Ecoul amintirilor * Sport * Topul muzical european * Mapamond * Film documentar * Magazin cine-tv * Film serial: Cascadorul (ep. 21) 19.15 Teleenciclopedia 20.00 Actualităţi 20.40 Publicitate 20.45 Editorialul săptămânii 20.55 Film serial. Dallas (ep. 280) 21.50 Săptămâna sportivă 22.10 Să râdem cu Benny Hill 23.00 Film serial * Midnight Caller (ep. 36) 23.55 Actualităţi 0.15 Rock '93 2.00 Închiderea programului

DUMINICĂ, 31 OCTOMBRIE

8.00 Bună dimineaţa! 9.00 Calendar 9.10 Arlechino 10.00 Film serial pentru copii * Noile aventuri ale lui Black Beauty. Ultimul episod 10.30 Lumină din lumină 11.30 Viaţa satului 13.00 Din albumul celor mai frumoase melodii populare 13.20 Reflecţii rutiere 13.30 Atlas 14.00 Actualităţi 14.10 Poşta TV 14.20 Video-Magazin * Turnul Babel * Invitata emisiunii: cântăreaţa Olga Ciolacu * Un zâmbet pentru vârsta a treia * Desene animate * Personalităţi şi pasiuni * Incredibil dar adevărat * Funcţionalitatea argintului * Spectacol hipic de gală * Facilităţi pentru români * Video-clipuri * Moda toamnă-iarnă '93 * Incursiuni în mass-media * Cu aparatul de filmat prin Austria * Top nostalgic * Telefotbal * Un cântec pentru fiecare 17.50 Film serial S.F. * Star Trek (VII): Ultimul avanpost 18.50 Spectacolul lumii 19.20 Robingo 19.55 Publicitate 20.00 Actualităţi 20.40 Film artistic. Lupi de mare (Anglia-SUA, 1980) 22.40 Duminica sportivă 23.00 Maeştri ai cântului 23.50 Actualităţi 0.10 Pe ultima sută de metri

EUROSPORT

Luni, 25 octombrie
9.00 Aerobic 10.00 Golf CM 12.00 Judo CE 13.00 Pentatlon modern 14.00 Mag. sporturilor cu motor 15.00 Motociclism 16.00 Scrimă CE 17.00 Ciclism 0.00 Fotbal 1.00 Golf-magazin PGA 2.00 Ştiri sportive 2

Marţi, 26 octombrie
9.00 Aerobic 10.00 Golf 12.00 Judo 13.00 Pentatlon modern 14.00 Fotbal 15.00 Motociclism 16.00 Scrimă 17.00 Ciclism 18.00 Eurofun 18.30 Fotbal american 19.30 Fotbal 20.30 Ştiri sportive 1 21.00 Schi alpin 23.00 Box 0.00 Biliard 2.00 Ştiri sportive 2

Miercuri, 27 octombrie
9.30 Aerobic 10.00 Călărie CM 11.00 Schi alpin 13.00 Fotbal 14.00 Fotbal american 15.00 Tenis 19.30 Atletism 20.30 Ştiri sportive 1 21.00 Tenis 23.00 Mag. sporturilor cu motor 0.00 Automobilism MP 1.00 Box

Joi, 28 octombrie
9.30 Aerobic 10.00 Golf-magazin PGA 11.00 Biliard CM 13.00 Automobilism MP 14.00 Mag. sporturilor cu motor 15.00 Tenis 18.30 Hochei pe gheaţă 19.30 Călărie CM 20.30 Ştiri sportive 1 21.00 Tenis 23.00 Fotbal Calificări, CM 1994 0.00 Patinaj artistic 1.30 Tenis-magazin

Vineri, 29 octombrie
9.30 Aerobic 10.00 Călărie CM 11.00 Hochei pe gheaţă 12.00 Patinaj artistic 13.30 Fotbal 14.30 Tenis-magazin 15.00 Tenis 19.30 Mag. sporturilor cu motor 20.30 Ştiri sportive 1 21.00 Tenis 23.00 Box 0.00 Patinaj artistic 1.30 Fotbal american 2.00 Ştiri sportive 2

Sâmbătă, 30 octombrie
9.30 Aerobic 10.00 Mag. sporturilor cu motor 10.50 Schi alpin 12.30 Fotbal american 13.00 Box-magazin 13.50 Schi alpin 14.45 Patinaj artistic 16.30 Tenis 18.00 Patinaj artistic 20.00 Golf 21.00 Tenis 23.00 Schi alpin 0.00 Patinaj artistic 2.00 Box

Duminică, 31 octombrie
9.30 Aerobic 10.00 Atletism CM 10.50 Schi alpin 12.30 Atletism CM 13.00 Box 14.00 Schi alpin 14.45 Patinaj artistic 17.00 Tenis 18.30 Schi alpin 20.00 Golf 21.00 Tenis 22.30 Tenis-magazin 23.00 Schi alpin CM 0.00 Patinaj artistic 1.30 Box

EUROSPORT

MAPAMOND SPORT

Andreas Kopke

Rezerva lui Illgner la reprezentativa Germaniei (dacă nu cumva rolurile se vor inversa la Turneul final al C.M. din 1994) s-a născut la 12 martie 1962 în Kiel. A absolvit liceul şi are o calificare de mecanic.

Este căsătorit şi are două fete: Stefanie (10 ani) şi Caroline (3 ani). Posedă un Mercedes 300 CE. A început să joace fotbal la 8 ani, la Holstein Kiel. În perioada 1982-1983 a fost legitimat la SC Charlottenburg, apoi la Hertha BSC (1983-1985), iar din 1985 evoluează sub culorile lui FC Nurnberg.

În poarta reprezentativei Germaniei a debutat relativ târziu, la 30 mai 1990, într-un meci contra Danemarcei câştigat de nemţi cu 1-0.

Portar cu calităţi deosebite, se remarcă prin bun plasament şi reflexe ieşite din comun. Are la activ numeroase lovituri de pedeapsă apărate în folosul echipei sale de club.

La 31 de ani, Kopke este un portar matur, stăpân pe mijloacele sale.

ROHMAT BIN JURAIMI

În prezent are 42 de ani şi este instructor la o sală de culturism din Singapore, ţara lui natală (în Singapore, ca şi în SUA, aceste săli se numesc semnificativ „health centres" - centre ale sănătăţii). A fost unul dintre cei mai cunoscuţi culturişti ai continentului asiatic. A început culturismul la vârsta de 17 ani, câştigând în cariera lui cam tot ceea ce se putea câştiga în Asia. Iată un scurt interviu cu Bin Juraimi:

„Care credeţi că ar fi menirea culturismului?" „Aceea de a sluji frumosul". **„Ce trăsături de caracter consideraţi că dezvoltă acest sport la cei care îl practică?"** „Seriozitatea, hărnicia, disciplina, stăpânirea de sine, spiritul de justiţie." **„Ce calităţi apreciaţi cel mai mult la un culturist de mare performanţă?"** „Respectul pentru adversar". **„Cum credeţi că ar trebui să primească un culturist o înfrângere?"** „Cu fruntea sus şi zâmbetul pe buze."

În Argentina când pierzi e jale!

Cine ar fi crezut că Argentina, făcând parte din grupa A sud-americană, alături de Columbia, Paraguay şi Peru, nu se va califica fără probleme la turneul final al C.M. din SUA? Argentina, dublă campioană mondială (1978, 1986) şi vicecampioană mondială (1990), Argentina lui Goycochea, Maradona, Coniggia, Valdano, Burruchaga, Basualdo, Ruggeri, Batistuta ... După cum se ştie, s-a calificat Columbia, iar argentinienii vor trebui să susţină baraj cu reprezentativa Australiei!

Titularul postului de portar, Sergio Javier Goycochea se destăinuie: „După ce am plecat din Europa, de la Clubul francez Brest, m-am stabilit în Paraguay, jucând la Cerro Porteno 4 luni. Apoi am semnat pentru Servilla, dar până la urmă afacerea a căzut, aşa că am rămas în Paraguay, dar la Olimpia. N-a fost ce-am aşteptat, dar - din punctul de vedere financiar - mi-a convenit. Şi în plan fotbalistic am avut satisfacţii, participând la destule competiţii internaţionale: Copa Conmebol, Supercopa, Copa Libertadores ... Acum am revenit la River Plate, Clubul la care am debutat, cel mai important din Argentina. Se pare portarii sud-americani se adaptează greu în Europa. Dacă stăm să-i socotim, nu sunt decât doi care au rezistat: Taffarel, în Italia şi Conegio în Spania. Concurentul meu la naţională este Luis Islas. El a fost avantajat de faptul că a jucat în ţară şi-a putut fi văzut de toată lumea. Nu cred că-mi va putea lua locul. Toţi mă consideră specialist în apărarea loviturilor de la 11 metri: din ultimele 21 am apărat 11. Calităţile mele sunt: viteza de reacţie şi reflexele. Reprezentativa noastră a avut, nu cu mult timp în urmă, o perioadă foarte bună, nefiind învinsă în 25 de partide susţinute. Apoi, a venit dezastrul pe care nu l-a prevăzut nimeni. Poate şi absenţa lui Caniggia - suspendat pentru o problemă de droguri - a cântărit mult în angrenajul echipei. Variantele căutate de antrenorul Basile n-au dat rezultatele scontate, nici Acosta, nici Zamora, nici Claudio Garcia, nici Medina Bello nereuşind să formeze un veritabil cuplu cu Batistuta care este senator de drept în atac. Din păcate, şi el joacă acum în divizia secundă, în Italia, prin retrogradarea Fiorentinei. Ar fi excelent dacă ar reintra Maradona. Nu va mai fi cel din 1986 - au trecut, totuşi, 7 ani - dar este, încă, un jucător sclipitor şi un excelent dispecer. Eu sper să ne calificăm în turneul final şi va trebui să ne prezentăm la înălţimea „firmei". Mari speranţe ne punem în Fernando Redando, un tehnician de mare clasă care în plus este foarte bun şi-n fazele defensive.

... Totuşi spun că reprezentativa Columbiei a produs o mare surpriză ocupând locul I în grupa A a calificărilor. Pentru mine n-a fost nimic surprinzător. Vă amintiţi ce a făcut în 1990, la turneul din Italia? 2-0 cu Emiratele Arabe Unite, 0-1 cu Jugoslavia, 1-1 cu Germania şi 1-2 cu Camerun - rezultate care nu-s la îndemâna oricui. Are şi individualităţi: Higuita, Escobar, Rincon, Valderrama, Asprilla, Trellez ... Numai că în Argentina, când nu câştigi, nu există nici scuze, nici iertare. Nimeni nu te consolează. Să dea Domnul să ne calificăm şi să facem o figură frumoasă în Statele Unite că altfel e jale!

În foto: Diego Maradona - arma secretă a argentinienilor.

Procurorului nu-i place fotbalul!

Eric de Montgolfier , procuror al Republicii Franceze, este omul desemnat să ancheteze afacerea Olimpique Marseille - Valenciennes. Nu ştim dacă intenţionat sau nu, omul ales să facă lumină în acest caz nu iubeşte fotbalul. Deşi, între timp, lucrurile s-au cam lămurit, o discuţie cu acest „Eliott Ness" este interesantă şi intructivă.

- De ce sunteţi atât de zgârcit în declaraţii?

- Pentru că, în profesiunea mea, e mai bine să asculţi decât să vorbeşti. Şi-apoi, de vreme ce oamenii politici şi-au exprimat opiniile, eu trebuia să mă abţin.

- Au fost tentative de mituire?

- Nu, dar scrisori de ameninţare am primit. Este ceva obişnuit în asemenea situaţii. Mi s-au dat telefoane anonime ... Mi-am schimbat numărul de telefon şi n-am mai deschis scrisorile . Nu ştiu de ce, judecătorii şi procurorii care încearcă să-şi facă meseria cinstit sunt suspectaţi că ar face parte din cine ştie ce organizaţii masonice. Mulţi au vrut să mă determine, să fac declaraţii televizate. De ce? Ca să mă poată contracara. Dl. Tapie mi-a strigat, în birou la mine, că va organiza propria lui anchetă, singura care va scoate la lumină adevărul. I-am spus să nu se obosească fiindcă oricine îi va pune la îndoială concluziile deoarece este implicat propriul său club. Ancheta trebuie făcută de cineva neutru.

- A încercat şi Bernard Tapie să facă presiuni?

- Direct, nu, dar, în cursul discuţiilor, mi-a spus de mai multe ori că va lipsi mai mult timp deoarece a fost invitat la Palatul Elysee, unde se va întâlni cu preşedintele Mitterrand. De parcă eu nu ştiam cu cine am de-a face. Îmi plac oamenii puternici, cu influenţă, dar când şi-o exercită în domeniul lor de activitate. Mi-a mai spus că va cere ca ancheta să fie făcută de Paris, punând sub semnul întrebării competenţa mea. Nu m-a deranjat pentru că am băgat de seamă că majoritatea celor bogaţi cred că le este permis totul. E de mirare că dl. Tapie, fost ministru, nu este conştient că avem aceleaşi interese şi, în primul rând, respectarea instituţiilor.

- Cât a durat discuţia cu Bernard Tapie?

- Mult, dar el a vorbit majoritatea timpului, prezentându-şi argumentele şi lăsându-mi foarte rar prilejul de a interveni. Noroc că-l mai tempera propriul avocat. La un moment dat, acesta m-a întrebat dacă îmi place fotbalul şi tot Tapie a răspuns că se vede de la o poştă cu nu! Le-am spus că atunci când examinez un dosar de corupţie, părerea mea despre fotbal, n-are nici o importanţă. În fond, dacă mi-ar fi plăcut fotbalul, ce-ar fi vrut Tapie, să închid ochii şi ... dosarul?

- A încercat să vă intimideze?

- A folosit tot registrul. Când am dispus încarcerarea lui Eylelie mi-a strigat că n-am dreptul să bag la puşcărie un campion european .:. Mi-a repetat că roata se-nvârteşte şi că drumurile noastre se vor mai întâlni ... Asta m-a cam enervat. Cum de un deputat, ales al oamenilor, n-are o idee clară asupra a ceea ce reprezintă justiţia ... În orice caz, a folosit toate mijloacele în afară de a-mi oferi bani.

- Care-i părerea dv. sinceră asupra acestui dosar?

- Că, indiferent de rezultate, n-avem dreptul să mușamalizăm şi să „italienizăm" fotbalul francez.

- În sens mafiot?

- Exact. Asemenea practici sunt la modă şi nu deranjează pe nimeni în republicile bananiere. Chiar dacă iubim fotbalul - ba tocmai de aceea - n-avem voie să încetăţenim asemenea practici, de aranjare a meciurilor şi a rezultatelor. În ultimă instanţă este pusă în pericol însăşi democraţia prin asemenea practici. De aceea sunt hotărât să merg până la capăt. Cu orice risc. Indiferent de ce zic cei care afirmă că fac un deserviciu fotbalului francez în ansamb[illegible] cred că acest rău trebuie smuls de la rădăcină. P[illegible] mine mă plătesc contribuabilii. Of, cu mult mai puţin decât pe un fotbalist! Eu sunt dator să le dau lor socoteală şi ţării că mi-am făcut onest meseria. Nimic mai mult, nimic mai puţin. În nici un caz nu am de gând să mă aflu în postura cerbului, Bernard Tapie fiind vânătorul!

FLASH FLASH FLASH

* La Sarajevo, în ciuda războiului, s-a organizat un turneu de fotbal în sală. Câştigătorilor - fotbaliştii echipei Universităţii din Bosnia - li s-au dat ca premiu ... 30 de ouă proaspete. (Cu banii tot n-aveau ce [illegible]!) * Argentinianul Ruben [illegible], jucător la echipa chiliană [illegible]estino, a fost suspendat pe viaţă de FIFA pentru că a bătut arbitrul în timpul unui meci amical cu o formaţie din Honduras. Să se apuce de box. * În campionatul regional din Sicilia, în echipa Caronia Marina joacă un libero în vârstă de ... 54 ani. Antrenorul echipei, Luigi Damiano are 28 ani. Când s-a născut el, Riccardo Ciccia avea 26 de ani şi juca în Danemarca. * Jucătorii francezi Marceau Sommerlynck şi Dominique Bathenay au în palmares nu mai puţin de 5 cupe câştigate în 1946, 1947, 1948, 1953, 1955, respectiv în 1974, 1975, 1977, 1982, 1983. * Superstarul american Charles Barkley, unul dintre starurile campionatului de baschet profesionist (NBA) a declarat că anul viitor se va retrage. În vârstă de 30 de ani, Barkley acuză dureri la coloana vertebrală. După Larry Bird, „Magic" Johnson şi „Air" Jordan, este al patrulea titular al „echipei de aur" a SUA care s-a săturat de glorie, de dolari şi de ... ghioncţi. * Antrenorul brazilian Carlos Alberto Pereira i-a anunţat pe şefii săi că nu-şi asumă nici un fel de responsabilitate pentru turneul final al C.M. de fotbal din '94 dacă nu-i va avea, din timp, la pregătiri pe „europeni": Bebeto, Romario, Rai, Ricardo, Valdo, Luis Henrique. Iordănescu încă nu se poate gândi atât de departe. * La 30 octombrie, la Edmonds (SUA) va fi organizat primul meci feminin de box profesionist, în cadrul categoriei grea între Dallas Maloy (16 ani) şi Heather Poyner (21 ani). Americanii sunt mai deştepţi decât europenii: în loc să-şi bată nevestele, le pun să se bată între ele. * În 2 ani, valoarea lui Alen Boksic a crescut de 9 ori: în 1991, Bernard Tapie l-a cumpărat de la Hajduk Split cu 1,7 milioane dolari, iar acum l-a vândut la Lazio Roma cu 14,5 milioane dolari. Mai ceva ca la Caritas! *

„Eu sunt un refugiat politic"

George Weah s-a născut la 1 octombrie 1966 la Monrovia, în Liberia, are 1,84m, 76 kg, s-a afirmat la clubul Tonnerre Yaounde, a fost achiziţionat de A.S. Monaco în 1988, vrea să-i dea adevărata strălucire:

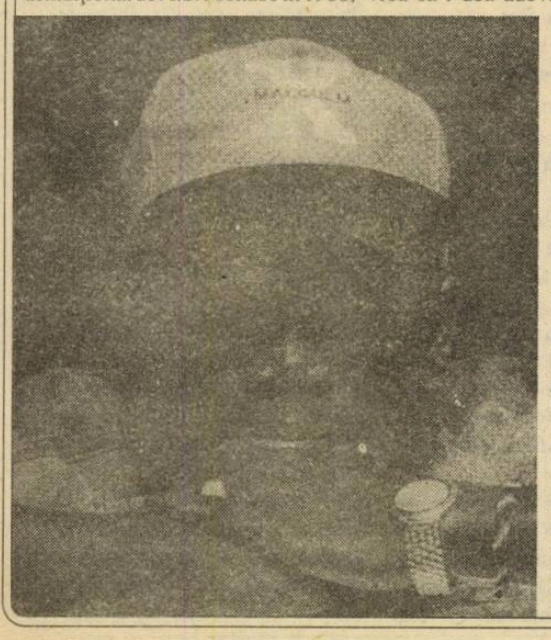

„Când a venit de la Monaco, în vara lui '92 nu era decât o vedetă răzgăiată. La Paris a înţeles ce înseamnă prevenirea, nevoia de performanţă. Are foarte, foarte mult talent, dar a fost obişnuit să joace din instinct. Diferenţa dintre un mare jucător şi un star mondial este dată de voinţă şi de ambiţia de a te autodepăşi. George doreşte acest lucru". Arthur Jorge nu-i ceea ce se cheamă un antrenor blând, dar a avut de-a face cu mulţi fotbalişti mari: „Cu jucători aşa talentaţi antrenorul trebuie să fie înţelegător. Dar şi jucătorul trebuie să ştie că nu-i este permis orice."

Deşi pare naiv, ba chiar prostuţ uneori, Weah ştie să-şi apere interesele. În momentul transferului de la Monaco la P-SG, Weah n-a cedat nici un franc din pretenţiile sale deloc modeste: 600.000 franci salariu lunar cu o primă de instalare demnă de un star din Calcio. De fapt, pretenţiile lui exagerate i-au făcut pe italieni să renunţe la intenţiile lor de a-l lua în această vară. Giovanni Trapattoni l-ar fi vrut la Juventus: „Weah este o felină. Un extraterestru. Apărătorii nu înţeleg nimic din jocul lui. Nici chiar Kohler pe care-l consider a fi unul dintre cei mai buni stoperi din lume."

Întotdeauna, cu o oră înainte de meci, Weah se retrage şi se roagă în singurătate. E de religie musulman.

- Şapca Malcom X pe care o porţi are vreo semnificaţie deosebită?

- Am văzut de câteva ori filmul lui Spike Lee. Mă interesează tot ce este legat de negri, fie ei africani sau americani. Eu sunt negru şi nu uit asta niciodată. N-am voie să-mi uit rădăcinile.

- De aceea te duci regulat la New York?

- Nu numai. Liberia, ţara mea, a fost creată de foştii sclavi negri americani. În New York mă întâlnesc cu cei de-un neam cu mine.

- Dar în Statele Unite există şi acum tensiuni rasiale ...

- Toate astea nu-s decât politică. Cei mai mulţi negri nu sunt mulţumiţi de condiţia lor. Îi înţeleg, dar nu mă implic. Eu iubesc lumea, oamenii sunt toţi egali pentru mine. N-am fost şi nu voi fi rasist. Războiul civil din Liberia se datorează tot politicii. Cunosc toată istoria acestui război. Eu sunt un refugiat politic liberian în Franţa. Familia mea s-a exilat în Ghana.

- Îţi e dor de ţară?

- Bineînţeles. Chiar dacă voi lua naţionalitatea franceză, eu voi rămâne african. Dar, deocamdată n-am ţară.

Dicţionar subiectiv al sportivilor celebri

* **Juantorena Alberto (Cuba)** s-a născut în 1951; cel dintâi alergător din lume care a cucerit la aceeaşi ediţie a J.O. titlurile la 400 m şi 800 m în 1976. Poreclit „il caballo" (calul). În 1980, la Olimpiada de la Moscova, nu s-a clasat decât pe locul 4 în proba de 400 m. În 1976 a fost declarat cel mai bun sportiv din lume.

* **Koch Marita (R.D.G.)** - n. 1957, prima femeie care a alergat 400 m sub 49 sec. şi 200 m sub 22 sec. Şi-a început cariera sportivă jucând handbal, dar consacrarea a obţinut-o ca atletă: campioană olimpică la 400 m şi medaliată cu argint la 4 x 400 m în 1980; campioană mondială în probele de 200 m şi 4 x 400 m (1983).

* **Korbut Olga (URSS)** - n. 1955. A fost prima gimnastă care şi-a inclus în program saltul la bârnă; 1,54 m, 38 kg; campioană olimpică de gimnastică pe echipe, bârnă, sol în 1972; campioană olimpică în 1976 cu echipa; campioană mondială la sărituri şi cu echipa în 1974.

* **Kraenzlein Alvin (SUA)** - n.1876 la Viena, a fost primul sportiv care a cucerit 4 titluri olimpice la aceeaşi ediţie, în 1900; la 60 m, 110 m garduri, 200 m garduri, săritura în lungime

* **Kuţ Vladimir (URSS)** - n. 1927 - m. 1975. Cel mai bun sportiv din lume în 1956 şi 1957. Marinar pe submarin, a practicat canotajul, boxul şi schiul. A început să alerge abia în 1951 şi în 1956 a cucerit titlurile olimpice pe 5.000 şi 10.000 m; campion european pe 5.000 m în 1954. La 29 de ani a abandonat activitatea competiţională. A murit în urma unui infarct.

TENIS

SILVIU TĂNĂSOIU DIN NOU PE PODIUM

Locul II la „CRITERIUL DE TOAMNĂ" - categ. 12-13 ani.

Al treilea concurs, de nivel naţional, organizat de F.R.T. pe terenurile CENTRULUI NAŢIONAL DE TENIS - BUCUREŞTI, în perioada 13.10.1993 - 19.10.1993, a prilejuit, din nou, confirmarea valorii tânărului tenismen sibian SILVIU TĂNĂSOIU, elevul prof.DORIN CISMAŞ (C.S.S. ŞOIMII).

Concurând la categ. 12-13 ani, cu cei mai buni tenismeni din ţară mai mari cu un an ca el, SILVIU s-a comportat remarcabil, astfel că, din poziţia a 16-a ca punctaj pe tabloul de 32 jucători a ajuns până în finală, întrecând 3 jucători de 13 ani şi unul de 12.

Dar iată rezultatele obţinute de SILVIU:

Turul I 6-0; 6-1 cu Dan Gheorghiţă (Constructorul Brăila)

Turul II 6-0; 6-3 cu Zoltan Csanady (Electrica Timişoara)

Turul III 6-2; 6-0 cu Vlad Vîlcea (Sp. Stud. Buc.)

Semifinală 6-4; 6-3 cu Călin Constănceanu (Electrica Timişoara) - fav. II

Finală 6-7; 1-6 cu Dacian Crăciun (Chimistul RM.VÎlcea) fv. I.

S-a finalizat , astfel, sezonul în aer liber pentru tenis, anul acesta SILVIU reuşind performanţe remarcabile în principalele concursuri:

- locul I - Criteriul de primăvară
- locul I - Trofeul Dimitrie Sturdza
- locul I - Campionatul Naţional
- locul II- Trofeul ILIE NĂSTASE, toate la categ. 11-12 ani
- locul II- Criteriul de toamnă, la categ. 12-13 ani.

Se poate spune, fără teama de a greşi, că munca prof. Dorin Cismaş şi a elevului său, sprijinită continuu de conducerea CSS Şoimii (Director prof. Stanciu Ioan) rodeşte pe zi ce trece.

Prof. Cismaş, făcând o statistică a ultimilor 11 ani din tenisul juvenil românesc, remarca faptul că Silviu este singurul jucător care a câştigat titlurile naţionale la 10 şi 12 ani. Acest lucru nu l-a realizat nici Andrei Pavel, nici Dinu Pescariu, nici Răzvan Sabău, nici Caradima Dumitru, toţi nume cunoscute în tenisul românesc.

Aceasta înseamnă că „promisiunea", care se numeşte SILVIU TĂNĂSOIU va trebui să devină o certitudine.

Marea problemă, rămâne, totuşi, problema financiară. Pentru anul viitor, când SILVIU va fi invitat la câteva turnee în Italia, Franţa, Germania, pe cheltuiala lui, investiţia va fi mare şi aceşti bani nu se pot obţine din sponsorizări sporadice şi cu sume mici. Ajutorul pe care l-a primit, până în prezent, în afara CSS Şoimii de la firmele: Conelt, Duvas, Mondostar, Unirom, Electronica, Suinsib Mohu, Atlas Reisen a contat mult în continuarea activităţii de mare performanţă a lui SILVIU.

Se aşteaptă totuşi, acel investitor care să preia, în baza unui contract, finanţarea întregii activităţi viitoare a acestei tinere speranţe a tenisului sibian pentru ca despreSILVIU TĂNĂSOIU să se poată vorbi peste ani ca despre un nou ILIE NĂSTASE. Se pare că o firmă braşoveană S.C. FOREX - S.R.L. patron ing. NICOLAE ŢUCUNEL, este foarte interesată în această sponsorizare.

Să urăm succes în continuare perechii SILVIU Tănăsoiu. - DORIN Cişmaş. în drumul lor spre marea performanţă.

La maratonul „Bucureşti - „Kodak '93"- 3 atleţi sibieni în primii zece.

Capitala ţării noastre a găzduit sâmbătă 16 octombrie cea de a II-a ediţie a maratonului „Bucureşti - Kodak '93".

La startul celor 42,195 km, cât măsoară maratonul s-au aliniat 350 concurenţi din România şi din 10 ţări europene. Printre concurenţi s-au numărat şi atleţii de la A.S. Armata Sibiu care au reuşit să se claseze în primii 10 sosiţi. Astfel, Francisc Saroşi s-a clasat pe locul 6, Aurel Bălăiţă pe locul 9 şi Gheorghe Tomoioagă pe locul 10. Veteranul Emil Popovici nu a lipsit nici la aceast concurs însă a avut ghinionul unei contracţii musculare la ambele picioare clasându-se pe locul 159. De remarcat că sportivii clasaţi în primele 10 locuri au primit fiecare câte 20.000 lei, iar câştigătorii maratonului Sandu Gheorghe (Regionala CFR Bucureşti) şi Tatiana Lionova (Republica Moldova) au fost premiaţi cu câte 300.000 lei şi cu câte un aparat foto Polaroid.

Ilie IONESCU

O etapă cu trei remize

** Record - Vitrometan 2-2 (1-2)* Partidă de mare angajament, aspră, în care ambele combatante - sacrificând deliberat spectacolu în favoarea celor două puncte acordate victoriei- au luptat fără menajamente, uzând de toate mijloacele în vederea realizării dezideratului ce şi l-au impus. Din această cauză întrecerea a fost presărată cu numeroase faulturi, clinciuri şi dese izbucniri nervoase ale jucătorilor, cartonaşele galbene arătate de arbitru unor „beligeranţi" înfierbântaţi nereuşind să-i potolească, pentru a se crea ambianţa propice desfăşurării întâlnirii la cota pretinsă unor echipe fruntaşe ale eşalonului divizionar, care - la acest capitol - au rămas mult datoare aprigilor lor susţinători. Sticlarii, mai rutinaţi şi cu câţiva fini tehnicieni în formaţie, atacă periculos din start şi în min. 5 deschid scorul prin C. Savonea, care a reluat în plasă balonul respins greşit în teren de portarul N. Bocăzar. Peste nouă minute gazdele ar fi putut restabili echilibrul, dar bomba expediată de la 25 m din lovitură liberă de C. Ocneriu trece pe lângă vinclul porţii adverse. Egalitatea se va produce totuşi în min. 29, când E. Bocăzar printr-o execuţie de mare fineţe păcăleşte pe M. Lupu şi dârza apărare din faţa acestuia. Oaspeţii nu dezarmează şi înscriu din nou în min. 33 prin neobositul şi incisivul T. Dabai care - nesupravegheat în careul mic- fructifică precis, cu o lovitură de cap, centrarea excelentă a lui M. Ologu. Imediat după pauză, I. Sărăşan ratează din poziţie favorabilă, şutând de la 7 m exact în braţele lui Lupu, iar centrarea lui C. Craiu nu întâlneşte nici un coechipier în faţa porţii sticlarilor. Un minut mai târziu lovitura de cap a lui M. Ologu ocoleşte, de data asta, buturile gazdelor. În replică D. Hodîrnău trimite în min. 56 mingea în bara laterală. Pielarii atacând în valuri cu toate liniile forţează egalarea, care - după o cursă de 40 m a lui D. Cucerzan, terminată doar cu o banală lovitură de colţ şi o altă bară (min. 70) - survine abia în min. 85, când C. Ocneriu transformă impecabil penaltiul, prompt şi just acordat pentru faultul comis asupra lui I. Sărăşan. Regretabile incidentele petrecute în ultimele 10 minute ale jocului; eroii principali (C. Domahidi şi T. Dabai) neprimind cuvenitele cartonaşe roşii pe care le meritau, cei doi pugilişti „belicoşi" fiind greu calmaţi de jucătorii mai lucizi ai celor două formaţii, din rândul cărora am reţinut prestaţiile notabile ale lui: D. Cucerzan, C. Ocneriu, D. Hodîrnău, I. Sărăşan, E. Bocăzar şi L. Savu de la gazde; respectiv, M. Ţiglariu, I. Gecăşan, M. Ologu, C. Savonea, I. Duda şi M. Dabai. ** Şoimii COMPA - Carpaţi 3-0 (2-0).* După un joc ce n-a depăşit decât rareori limitele mediocrităţii, liderul s-a impus de justeţe datorită golurilor reuşite de D. Maşca (min. 21), L. Serfozo (min. 32) şi I. Ciorogaru (min. 57) ** Textila - Carbomet 2-2 (1-0)* „Unsprezeceule" textiliştilor medieşeni a marcat în min. 26 prin S. Avram şi s-a distanţat pe tabela de scor datorită autogolului din min. 54 al lui L. Motocea. Oaspeţii mult mai proaspeţi în final, reuşesc o remiză echitabilă, în urma golurilor înscrise în min. 82 şi 88 de C. Popa şi R. Moldovan ** Unirea - Geromed 2-2 (2-0)* Ocnerii au dominat prima repriză punctând spectaculos în min. 13 şi 25 prin S. Dima. Medieşenii au controlat a doua parte a întrecerii când au şi egalat, ca urmare a reuşitelor goluri înscrise de N. Groza (min. 53) şi M. Lică (min. 65). ** Construcţii - Mecanica 0-3 (0-1)* Victorie netă a echipei din Mîrşa în dauna unui adversar apatic şi lipsit de personalitate. Autorii golurilor: E. Drăguşin (min. 30 şi 80) şi A. Vlad (min. 57) ** Textila - „U" Hidrosembraz 2-0 (0-0)* La Cisnădie, după o partidă de bună factură tehnică mult timp echilibrată, fosta campioană s-a impus graţie golurilor realizate de N. Voinea (min. 73) şi L. Corfar (min. 83).

V. MARA

Fotbal Divizia C

În chiloţi de tablă şi cu banii-n jambiere

urmare din pagin a 1

iei pâinea săracului, dar în cazul nostru s-a-ntovărăşit râiosul, cu chelul şi păduchiosul. Ce va ieşi până la urmă nici Dumnezeu nu ştie. Singurul gol a fost marcat de Baston (77). ** Dinamo - Ceahlăul P. Neamţ 4-0 (3-0).* Lupul are ceafă groasă, că-şi găteşte singur masă. Moldovenilor li s-au scurtat potecile spre retrogradare şi-au început să-i strângă opincile. De-aş fi eu ăla cu banii, le-aş da un ajutor de şomaj de vreo 500.000 lei pe lună, la fiecare şi le-aş spune să stea pe cuptor, lângă neveste, că mai puţin m-ar costa. Autorii golurilor: Grozavu (22), Mihali (29), Militaru (33), M. Savu (90). ** Steaua - Poli Timişoara 2-0 (0-0)* Una gândeşte cârciumarul şi alta beţivul, dar dacă nema putinţă, ce mai chichirez gâlceava. Soldaţii de plumb ai lui Jenei s-au făcut de băcănie la Monte Carlo şi n-am să-i iert până nu vor ajunge, din nou, campionii Europei. Cât despre bătrânicioşii studenţi de pe Bega, au...reuşit - cu cel mai bun fundaş central ca antrenor - să-şi încropească cea mai slabă apărare din Divizia Naţională. Au marcat: Lăcătuş (34, din penalty) şi I. Viorel (74) ** Petrolul - Farul 2-0 (1-0).* Viţelul după baligă se cunoaşte ce bou o să se facă, iar lumânarea se aprinde pentru cei ce văd, nu pentru orbi, aşa că vă spun eu: cele două babe din Ploieşti şi Constanţa tot în subsolul clasamentului vor petrece Revelionul. Au marcat: Zmoleanu (44) şi Pura (46) ** Dacia Brăila - UTA 2-0 (1-0)* În zilele noastre e lesne de vândut şi a nevoie de cumpărat, dar târgul se face cu bani, iar până nu plouă nu se fac ciupercile. Să-i vedem pe voinicii de-acum pe unde vor scoate cămaşa la primăvară. Cât despre papagalul răguşit de-şi zice Ilie Dobre, mai bine cu un deştept la necaz, decât cu un prost la câştig: în min. 30 a anunţat un penalty care n-a fost, iar în min. 88 a ţipat ca un bezmetic la un gol pe care numai el l-a văzut. Bre, Ilie, vezi că faci hernie dacă mai urli degeaba şi rămâi fără serviciu! Deci, până la urmă, n-a fost decât 2-0, ambele goluri fiind înscrise de Henzel din 11 metri (15 şi 70). Arbitrul I.Velea n-a făcut degeaba drumul până la Brăila. ** Electroputere - „U" Cluj 2-0 (1-0).* În cuibul smeritului locuieşte dracul, iar la noi, unii sapă şi plivesc, alţii beau şi chiuiesc. Şi oltenii, şi clujenii au risipit punctele ca grăunţele la gâşte şi-acum, dau din colţ în colţ. De urmărit pe unde vor umbla cu chimirul plin. Au înscris: Falub (38, autogol) şi Calafeteanu (79, din penalty). ** F.C. Braşov - Univ. Craiova 2-0 (0-0).* După ruşinea păţită la Paris, le-aş spune craiovenilor o vorbă: ei n-au dinţi să roadă pâine, dar le cere inima numai carne şi întotdeauna găina vecinului li se pare mai grasă. Au marcat: M. Ivan (57) şi Gh. Marian (65). În final, Lung şi Craioveanu s-au comportat ca la uşa cortului.

MANU - IMBATABIL!

urmare din pagina 1

A arbitrat corect Adrian Porumboiu, secondat cu greşeli de Poenaru şi Olah. Raport de cornere: 5-7. Cartonaşe galbene: Bica, Cr. Petre, Prodan, respectiv C. Popa. Cartonaş roşu: Bunaciu.

Sportul studenţesc: Manu 9 - Prodan 7, Cr. Petre 6, Vochin 5, Bunaciu 3 - B. Andone 5 (min. 80, Oajdea), Bica 6, Stănici 7,5, A. Popa 6 - Ceauşilă 6, Buţerchi 5 (min. 60, P. Marin 5).

F.C. Inter: Fl. Cotora 7 - Stănescu 7, Glăvan 7, L. Cotora 7, Tâlvan 6 - Zotincă 7, Lazăr 6, Mărgărit 6, Maier 4 (min. 55, Niculescu 6) - Văsîi 6, C. Popa 7.

* Până la finele turului, Jan Gavrilă va lucra singur la conducerea tehnică a lui F.C. Inter. Aşa a hotărât Consiliul de administraţie, veştile privind sosirea lui Coidum şi discuţiile cu Radu II fiind gogoşi inventate de urechiştii presei locale. Dacă vă ajută la ceva, să vă informăm că, până ieri, Viorel Hizo n-a semnat pentru Rapid şi n-a încasat nici unul din multele milioane pe urmele cărora, zic unii, ar fi plecat din Sibiu...

M.B.

Ultima oră

urmare din pagin a 1

* Pe primul loc în lume după lista ELO, se află unguroaica Judit Polgar - 2630 p, urmată de sora ei Zsuzsa Polgar - 2545 p şi de Pia Cramling (Suedia) - 2525p. Dintre şahistele noastre, cea mai bine plasată se află marea maestră Cristina Foişor - locul 25 cu 2360 p. La masculin stăm şi mai rău!

* Noul căpitan nejucător al echipei SUA de Cupa Davis este Tom Gullikson (42 ani). Este de subliniat faptul că el n-a jucat - pe vremea când era în activitate - nici o partidă de Cupa Davis. Să vedem ce minuni va face.

* Marţi 26 octombrie a.c. chiar de ziua lui onomastică - Dumitru Vişan, redactor şef al revistei „Săptămâna fotbalistică", trebuie să se prezinte la Judecătoria Sectorului 6, fiind dat în judecată pentru calomnie de Mircea Sandu, preşedintele FRF, care-i cere 20 milioane daune morale. Nu-i prost cine cere ...

* Antrenorul echipei Juventus Torino, Giovanni Trapattoni, susţine că Mondialul '94 va fi al lui Roberto Baggio, precum a fost cel din '86 al lui Maradona. De ce n-ar fi, de exemplu, al lui Răducioiu sau al lui Hagi ... ?

* Fortuna n-a fost de partea echipei noastre de tenis, pentru ediţia '94 a „Cupei Davis" căzând în primul (şi, probabil, ultimul) meci cu Africa de Sud, cap de serie nr. 1 în Zona Euro-Africană, grupa I valorică.

* Cristian Ţopescu, numit şef la redacţia Sport a Televiziunii, a vrut să scape de Dana Alexe, Dumitru Graur şi Ionel Stoica. Bursucul I.S. nu vrea şi-a făcut un memoriu către cei de sus. După fălcile pe care le-a făcut, nu i-ar strica o grevă a foamei şi-a setei (să-l întrebe pe Ilie Dobre cum este!).

* Preşedintele FRF, Mircea Sandu, a fost dat în judecată de Cornel Dinu, fostul selecţioner, pentru că i s-a desfăcut abuziv contractul de muncă. El era valabil până la 17.XI.a.c. şi prevedea obligaţia lui de a califica echipa la turneul final al C.M. Prima „întâlnire" - la 3.XI.a.c.

* Bolnav de inimă, Paolo Mantovani, preşedintele Sampdoriei, a încetat din viaţă fiind în vârstă de 63 de ani. E de rău dacă au început să moară preşedinţii din fotbal!

* În locul lui Cornel Stroie, care a demisionat de la Universitatea Craiova, în conducerea Ligii Cluburilor Profesioniste a fost ales Jean Pădureanu, preşedinte la Gloria Bistriţa. Se putea să lipsească martie din post?

* Meciul de fotbal Ţara Galilor - România din 17.XI.a.c. din preliminariile C.M. va fi arbitrat de o brigadă elveţiană, avându-l la centru pe Kurt Rothlisberger. Nu prea am eu încedere în „neutralitatea" elveţienilor şi austriecilor.

* În ciuda necazurilor de tot felul, campionatul jugoslav îşi vede de drum: prima ligă se desfăşoară în două grupe a câte 10 echipe (din Serbia şi Muntenegru). Fiecare echipă are de jucat cu fiecare adversară câte două partide toamna şi alte două primăvara. Şi, spectatorii merg la stadioane în număr mai mare decât la noi ...

* Aflat la Timişoara, în drum spre Austria, tenismenul George Cosac a fost lăsat fără maşina (Volkswagen Golf GTI 16 V) parcată în plin centru al oraşului. Dacă avea o Dacia oarecare nu i-o fura nimeni!

* Nadia Comăneci a fost informată de Aristide Buhoiu că Sala Sporturilor din Bucureşti urmează să-i poarte numele şi zice că-i de acord. Era culmea să nu fie ...

* La rugby, Franţa - România 51-0. Să ne fie ruşine!

* A murit ing. Mircea David, fost portar la C.A. Oradea, Venus Bucureşti şi al reprezentativei de fotbal a României, supranumit „Il Dio". Să-i fie ţărâna uşoară!

CLASAMENTE DIVIZIA A

SERIA I

Autobuzul - F.C. Selena 1-0; Callatis - ASA Tg. Mureş 0-0; Portul - Gl. Buzău 1-1; Gl. Galaţi - Met. Plopeni 2-1; Chimia - Steaua Mizil 3-1; Poli Iaşi - Constr. Iaşi 1-0; Foresta - Faur Buc. 0-0; CSM Suceava - FC Focşani 1-0; Flacăra - FC Argeş 1-1.

1. F.C. Argeş	11	7	3	1	23-7	17 (+7)
2. Chimia Rm.V.	11	6	2	3	19-12	14 (+2)
3.Steaua Mizil	11	5	3	3	12-9	13 (+3)
4.Callatis Mangalia	11	5	3	3	18-16	13 (+1)
5.Poli Iaşi	11	5	2	4	17-5	12 (0)
6.FC Focşani	11	4	4	3	21-12	12 (+2)
7.Flacăra Moreni	11	5	2	4	18-19	12 (0)
8.Faur Bucureşti	11	5	2	4	16-17	12 (+2)
9.CSM Suceava	11	5	2	4	17-22	12 (0)
10.Met. Plopeni	11	5	1	5	15-11	11 (+1)
11.ASA Tg. Mureş	11	4	2	5	13-14	10 (0)
12.FC Selena	11	4	2	5	15-17	10 (0)
13.Constr. Iaşi	11	4	2	5	10-17	10 (0)
14.Gloria Buzău	11	3	3	5	11-14	9 (–1)
15.FC Foresta	11	4	1	6	11-18	9 (–3)
16.Portul Constanţa	11	1	6	4	10-12	8 (–4)
17.Gl. Galaţi	11	4	0	7	19-31	8 (–4)
18.Autobuzul	11	2	2	7	7-19	6 (–6)

Etapa viitoare: Constr. Iaşi - Chimia; ASA - Portul; Gl. Buzău - Poli Iaşi; FC Selena - Callatis; Met. Plopeni - Autobuzul; Faur - Gl. Galaţi; Steaua Mizil - Flacăra; F.C. Focşani - Foresta; FC Argeş - CSM Suceava.

SERIA II - a

Armătura - Gaz metan 0-2; CFR Timiş - FC Corvinul 1-0; Phoenix - Metrom Braşov 1-1; Metalul Bocşa - Tractorul 2-1; ICIM Br.. - FC Maramureş 1-1; Gl. Reşiţa - CSM Reşiţa 1-0; Unirea - CFR Cluj 2-0; Jiul Petroşani - FC Bihor 0-0; FC Drobeta - Jiul Craiova 2-1

1. Unirea A. Iulia	11	8	2	1	24-9	18 (+6)
2.FC Maramureş	11	7	2	2	33-18	16 (+6)
3.CSM Reşiţa	11	7	1	3	17-11	15 (+5)
4.Gl. Reşiţa	11	5	4	2	20-10	14 (+2)
5.Tractorul Bv.	11	6	0	5	15-11	12 (+2)
6.ICIM Braşov	11	4	4	3	16-13	12 (0)
7.FC Drobeta	11	5	2	4	16-16	12 (0)
8.GAZ METAN MEDIAŞ	11	5	2	4	12-13	12 (+2)
9.CFR Cluj	11	4	2	4	12-17	11 (+1)
10.Jiul Petroşani	11	4	2	5	16-11	10 (–2)
11. FC Bihor	11	3	4	4	13-10	10 (0)
12.Jiul Craiova	11	4	1	6	15-17	9 (–1)
13.F.C. Corvinul	11	4	1	6	10-15	9 (–1)
14.Metrom Braşov	11	3	3	5	11-15	9 (–1)
15. CFR Timişoara	11	3	3	5	9-14	9 (–3)
16.Phoenix B. Mare	11	3	1	7	11-20	7 (–5)
17.Armătura Zalău	11	3	1	7	11-22	7 (–5)
18.Metalul Bocşa	11	2	2	7	9-28	6 (–6)

Etapa viitoare: CSM Reşiţa - ICIM; FC Corvinul - Phoenix B. Mare; Metrom - Gl. Reşiţa; Gaz metan- CFR Timişoara; Tractorul - Armătura ; CFR Cluj - Metalul Bocşa; FC Maramureş - FC Drobeta; FC Bihor - Unirea A. Iulia; Jiul Craiova - Jiul Petroşani.

BIBLIOTECA „ASTRA"
SIBIU

TRIBUNA sporturilor

SUPLIMENT SĂPTĂMÂNAL DE INFORMARE SPORTIVĂ AL COTIDIANULUI INDEPENDENT "TRIBUNA"

Anul III, nr. 188 | 1.11. 1993 - 7.11. 1993 | 4 pagini, 50 lei

Fotbal, Divizia Naţională

VICTORIE LA PAS...

F.C. Inter - Dacia Unirea Brăila 2-0 (2-0)

Fără Cătălin Popa, suspendat pentru cumul de cartonaşe galbene, cu Radu Niculescu incomplet refăcut şi cu Iosif Tâlvan acuzând dureri stomacale, tânăra echipă sibiană părea a avea destule probleme în disputa cu ambiţioasa grupare brăileană. Dar grijile interiştilor le-a risipit, chiar în minutul 5, fundaşul Glăvan, care, urcat mult în jumătatea adversă, a prins un şut senzaţional catapultând balonul la vinclu, reuşita lui putând intra în topul celor mai spectaculoase goluri ale anului! Descătuşaţi, elevii lui Jan Gavrilă zburdă şi n-a lipsit mult ca, peste două minute, la centrarea lui Maier, Niculescu să înscrie cu capul din interiorul careului. Brăilenii replică în min. 14 prin vioristul Luca, al cărui şut surpriză, de la 25 metri, este respins de Ritli, preia Apachiţei care şutează periculos, dar portarul sibian revine şi rezolvă. Jocul la ofsaid al oaspeţilor dejoacă în câteva rânduri, atacurile în cascadă ale interiştilor, dar în min. 24, Maier schimbă inspirat direcţia, Niculescu se desprinde de paznicul său, recentrează pentru Văsîi şi acesta, de la 7 metri, îl învinge pe Brătianu I. Acelaşi Văsîi (min. 27), după o combinaţie cu Maier, şutează din unghi şi balonul şterge bara din stânga goalkeeperului brăilean. Gazdele sunt în vervă, accelerează în jumătatea adversă, spectacolul place şi defensiva lui Sdrobiş este şah mat în min. 30, când Zotincă scapă singur dar şutează fix în norocosul portar oaspe de la 8 metri (în această fază, Brătianu I se autoaccidentează şi va ceda, după reluare, locul său lui Hăisan). În min. 32, după un corner, Petrache trimite în transversala porţii lui Ritli. De la cabine, Brătianu II revine cu un bandaj pe cap, echipa lui atacând acum cu mai mult curaj, fără a-şi crea ocazii la poarta sibiană, bine protejată de Glăvan şi L. Cotora. Interiştii joacă acum mai economicos şi pentru că Maier (obosit?) se menajează, iar scorul este considerat mulţumitor. Şi, totuşi, în două rânduri, Niculescu (min. 58) şi Zotincă (min. 80) puteau rotunji diferenţa, oaspeţii încercându-şi şansa abia în

continuare în pag. a IV-a

Mircea BIŢU

VICTOR GLĂVAN

Clasamentul Diviziei Naţionale

1. Steaua Bucureşti	11	8	2	1	19- 4	18	(+8)
2. Univ. Craiova	12	7	3	2	27-15	17	(+5)
3. F.C. Farul C-ţa	12	6	2	4	18-12	14	(+2)
4. UT Arad	11	6	2	3	13-12	14	(+2)
5. F.C. INTER SIBIU	**11**	**5**	**3**	**3**	**14-11**	**13**	**(+3)**
6. Progresul Bucureşti	12	6	0	6	16-13	12	(0)
7. Petrolul Ploieşti	11	5	2	4	12-10	12	(0)
8. Rapid Bucureşti	12	5	2	5	10-11	12	(0)
9. Sp. Studenţesc	12	5	2	5	14-16	12	(0)
10. F.C. Braşov	12	4	3	5	11-10	11	(-1)
11. Gloria Bistriţa	11	5	1	5	13-18	11	(-1)
12. Dinamo Bucureşti	11	4	2	5	16-15	10	(0)
13. Electroputere Cr.	12	4	2	6	11-11	10	(-2)
14. Dacia U Brăila	12	3	4	5	11-13	10	(-2)
15. Oţelul Galaţi	12	4	1	7	10-17	9	(-3)
16. Poli Timişoara	12	4	1	7	12-23	9	(-3)
17. "U" Cluj Napoca	12	2	4	6	14-19	8	(-4)
18.Ceahlăul P.N.	12	2	4	6	9-20	8	(-4)

Pe ultima coloană - "clasamentul adevărului"

ETAPA VIITOARE (6 noiembrie): Dacia - Sp. Studenţesc, Dinamo - F.C. Inter, Electro- U.T.A., F.C. Braşov - "U" Cluj, Steaua - Ceahlăul, Progresul - F.C. Farul, Petrolul - Rapid, Oţelul - Univ. Craiova, Gloria - Poli.

baschet

Cu Claudiu Muntean în prim plan:

C.S.U. Forest Sibiu - Farul Constanţa 111-86 (56-37)

Victorie clară care, în pofida dârzeniei cu care constănţenii şi-au apărat şansele, a reliefat diferenţa de valoare dintre cele două echipe, dar mai ales pregătirea tactică superioară a echipei antrenate de Mircea Vulc. Schemele sibienilor s-au derulat cu precizie, ele permiţând jucătorilor de a se afla în poziţii favorabile de şut. Şi chiar dacă pare paradoxal- având în vedere numărul mare de puncte înscrise - favoriţii noştri au continuat să rateze din poziţii foarte clare. E drept mult mai puţin decât în partida cu Sportul Studenţesc de la Bucureşti. În perspectiva următoarelor două întâlniri cu Rapidul la Sibiu şi cu campioana "U" de la Cluj-Napoca se simte necesitatea creşterii randamentului fazei de apărare şi a recuperărilor sub propriul panou. Ne face plăcere să credem că echipa a depăşit o anume "pasă neagră" în care s-a aflat. O satisfacţie deosebită ne-a oferit-o Claudiu Muntean care, se pare şi-a revenit la eficacitatea care l-a consacrat în arena internă şi internaţională. Ne-a plăcut spiritul de luptă al lui Tordai, minus ratările de sub coş şi exploziile nervoase (prea dese), tresărirea de orgoliu a lui Lefter şi jocul din ce în ce mai util al lui Viciu.

Prima jumătate a reprizei I se desfăşoară sub semnul echilibrului, sibienii nereuşind să-l marcheze eficient pe principalul realizator al oaspeţilor, Moscalu, care în primele 10 minute a înscris 17 din cele 22 de puncte ale constănţenilor (min. 10, 28 - 22). Încă 5 minute diferenţa de scor se menţine la acelaşi nivel pentru ca spre finalul primei reprize gazdele să joace dezinvolt şi eficient şi să reuşească să se distanţeze pe tabela de marcaj, la pauză aceasta indicând un

continuare în pag. a IV-a

Octavian RUSU

Rugby, Div. A

Minerul Lupeni - CSM FORESTA 11-9

Etapa cu numărul 3 a fazei finale a campionatului naţional de rugby, a programat în seria pentru locurile I-VI meciuri interesante.

La Bucureşti, derby-ul seriei între Steaua şi Farul Constanţa a dat câştig de cauză militarilor, care au reuşit în plus faţă de constănţeni, o încercare transformată, câştigând jocul cu 19-12. La Baia Mare, băieţii lui Popovici nu şi-au putut depăşi condiţia de calificaţi norocoşi în grupa de elită, cedând în faţa echipei Dinamo cu 12-0. Referindu-se la meciul de la Lupeni, observatorul federal al jocului dl. Constantin Udrea a spus: "Joc demn de o dispută în turneul celor 5 naţiuni, foarte spectaculos, de un deosebit fair-play, câştigat de gazde cu 11-9". Mulţumim d-le Udrea, pentru aprecieri, dar nu înţeleg de ce acum când s-a făcut tulburelul dumneata vrei să ne îmbeţi cu apă rece. Dacă ieşeanul Prisecaru nu ne anula un eseu perfect valabil înscris de R. Fugigi alta ar fi fost soarta jocului. Cred însă că la Lupeni gazdele nu au voie să piardă. Vor vedea şi alţii. Cele nouă puncte ale echipei noastre au fost înscrise de Roşu din l.p.

În fruntea clasamentului s-a instalat Dinamo cu 3 victorii urmată de Minerul Lupeni cu 2, apoi 3 echipe cu câte o victorie Farul, CSM Foresta şi Steaua, iar pe ultimul loc U. Remin. Campionatul se întrerupe pentru a da posibilitate lotului naţional să pregătească jocul test cu Irlanda. La pregătiri vor mai participa alături de Seceleanu şi Fugigi, Călin, Roşu şi Mircea Beianu, ultimul cooptat în colectivul de antrenori al lotului naţional.

G. RADU

Minutul 91

Înecatul nu se mai teme că se udă...

Aştept cu sufletul la gură şi gura făcută pungă să vină clipa-n care trântorii Federaţiei noastre de fotbal vor decide ca meciurile fiecărei etape să se desfăşoare de lunea până duminica, şi din zori până-n crucea nopţii. Ca la noi, la nimeni: dacă nu ştiu care masor de la Rapid se însoară, dacă nu ştiu care rezervă de la Steaua este naş, dacă nu ştiu care preşedinte de club este mahmur după un chef, cioc-cioc cu capul la uşile capitonate de la Hotelul "Turist" şi tot programul este făcut harcea-parcea, încât nu mai ştii nici ziua, nici ora când se vor întâlni echipele.

Aşa s-a întâmplat şi cu etapa a... Nici nu ştiu a câta a fost pentru că sunt formaţii care au jucat de 11, de 12 ori. Acolo unde cântă cocoşi mulţi, întârzie să se facă dimineaţă, iar înecatului nu-i mai e teamă că se udă. Aşa că s-o lăsăm mpartă şi să ne facem că nu observăm "brambureala democratică" instaurată-n fotbalul românesc, condus ori de nişte fosile uitate de pe vremea lui Ceauşescu, ori de nişte şmecheri puşi pe căpătuială rapidă şi pe trai îmbelşugat fără muncă...

* Rapid - Oţelul Galaţi 1-0 (0-0) Prinsă de piciorul meu, spânzură ghiuleaua greu, legată c-un maţ de zale, oricând calc îmi sun-a jale. Gălăţenii continuă să se zbata ca peştele pe uscat şi-au mai pierdut un tren. Băieţii răi ai Grantului rod zăbala pe care le-a pus-o Hizo între măsele şi, cum-necum, câştigă încă două puncte prin golul marcat de Chiriţă (51).

continuare în pag. a IV-a

n.i.d.

Cine n-are arbitri, să-i...cumpere?

Gaz metan - CFR Timişoara 0-1 (0-0)

Se zice că cine n-are bătrâni, să-i cumpere. Aşa-i! Dar ce ne facem dacă n-avem nici arbitri corecţi şi competenţi? Să-i cumpărăm?

Bucureşteanul Al. Crişan a plecat cu emoţii şi subterfugii de la stadionul Gaz metan după acest meci în care a ţinut parte oaspeţilor. Nu-i mai puţin adevărat că medieşenii au arătat, din nou, că nu ştiu să joace împotriva unor formaţii care se apără supranumeric. Edificator este faptul că în cele 6 partide susţinute pe teren propriu, gaziştii au cedat cinci puncte, lucru curios la o echipă care, altădată, nu lăsa nici o speranţă celor care-i călcau pragul.

Gazdele au dominat evasitotal (raport de cornere 11-0), dar au ratat exasperant, prin Dumitrache (10, 30, 61), Negoiţă (57), Popescu (75), Botezan (86). Şi, la singurul moment de neatenţie al defensivei, timişorenii au reuşit un gol nesperat: în min. 46,

FOTBAL, div. A

Baciu alunecă, pierde balonul la 30 m de propria poartă, Petre Narcis ţâşneşte şi, de la 18 m. şutează puternic, pe jos, învingându-l pe Roşca. Două minute mai târziu s-a petrecut faza care a influenţat, probabil decisiv, rezultatul final şi care a încins spiritele: Pustai a scăpat spre poarta lui Bodor, Ianusev l-a faultat din spate, iar arbitrul Al. Crişan n-a acordat nimic! Dar, ăsta-i fotbalul: cu bucurii şi necazuri, cu suişuri şi coborâşuri. Unii spectatori au vrut să-l scoată ţap ispăşitor pe Baciu pentru gafa din min. 46, uitând că e tânăr, că n-are experienţă şi că asemenea greşeli s-au văzut şi la "case" mai mari. Să nădăjduim că, sâmbăta viitoare, la Phoenix Baia Mare, medieşenii vor avea mai mult noroc.

Cartonaşe galbene: Baciu respectiv Andrieş..

Gaz metan: Roşca - Handrea, Negoiţă, Botezan, Nistor - Cenan, Moldovan, Someşan (32, Baciu), Popescu - Jilăveanu (46, Pustai), Dumitrache.

CFR: Bodor - Ivan, Ianusev, Ştirb, Himcinschi - Andrieş, Cocişan, Gligorovici, P. Narcis - Otiman (80, Stoicovici), Contescu.

I. MEDIEŞEANU

Doi sportivi sibieni la C.M. de sambo

În urma invitaţiei primite din partea Federaţiei Mondiale de Sambo, doi sportivi judoka de la Indes - A.S.A Sibiu, este vorba de campionul european de sambo-tineret OVIDIU BUCURENCIU şi vicecampionul european de sambo-juniori VIRGIL BIBU, împreună cu antrenorul Ionel Chioveanu vor participa la Campionatele Mondiale de sambo care se vor desfăşura în localitatea Omsk.

Această deplasare este facilitată de un sponsor generos, maestrul sportului la automobilism - Gheorghe Barbu, patron al firmei EUROPA TOURS.

Ilie IONESCU

* "Pentru că am cutezat să-l refuz pe dl. redactor şef Ovidiu Ioaniţoaia pe arena "San Siro" din Milano, când m-am făcut că nu pricep aluzia Domniei Sale de a-l invita la microfon, suport, acum. consecinţele! Cine îndrăzneşte, plăteşte! (...) Aşa că, până la urmă, părerile lor otrăvite MĂ LASĂ RECE! (...) Tribuna mă iubeşte, eu iubesc tribuna. Asta e esenţial " (Ilie Dobre într-un "drept la replică" apărut în Gazeta Sporturilor). Dacă I.D. iubeşte, de ce nu se căsătoreşte, că tot e burlac tomnatic.

* Printr-un ordin (nr. 316) al Direcţiei Sporturilor s-a dispus reducerea cu 20% a alocaţiei de hrană pentru cei care practică: bridge, go, modelism, radiomodelism, scrabble, şah, şah prin corespondenţă... Cei mari s-or fi gândit că la efortul pe care-l fac aceşti sportivi este prea multă mâncare alocată. Pe când li se vor da sportivilor noştri hrănitoarele conserve kitikat?

* Continuă cearta dintre taţii lui Dinu Pescariu, respectiv Cătălina Cristea şi Federaţia Română de Tenis. "Eu trăiesc în sport de peste 30 de ani - a declarat Dumitru Spîrlea, tatăl Irinei Spîrlea. Cum poate cineva crede că doi ingineri pot decide soarta tenisului din România, chiar dacă copiii lor sunt foarte buni".

* Dulău l-a...dat afară pe Vigu: după înfrângerea suferită de Armătura Zalău, pe teren propriu, în faţa Gazului metan, antrenorul Iosif Vigu a fost concediat. Vă reamintim că Dulău şi Vigu au fost coechipieri la ASA Tg. Mureş...

* Antrenorul Silviu Stănescu, rămas fără serviciu, după ce a fost dat afară de la "U" Cluj, s-a întors pe meleagurile natale, la Craiova. N-a avut prea mult noroc, profesorul, în ultima perioadă.

* Mircea Sandu, preşedintele Federaţiei Române de Fotbal, şi-a sărbătorit împlinirea a 41 ani la "Student Parc", cu amici şi lăutari. Aş vrea să-l văd după meciul de la Cardiff.

* Diego Maradona a fost convocat de antrenorul Alfio Basile la lot pentru meciul de baraj Australia-Argentina. Dar năzurosul Diego se antrenează singur, locuieşte împreună cu fratele şi cu preparatorul său fizic, iar Basile nu îndrăzneşte să-i zică nimic. Eu de când vă spun că jucătorii şi echipele mari n-au nevoie de antrenori.

* "Decalajul se datorează masei mici de practicanţi, calităţii antrenamentelor la cluburi, campionatului intern departe de standardul rugbyului internaţional, modelul de joc al divizionarelor fiind extrem de sărac "mulţumită" lacunelor de pregătire profesională a tehnicienilor" (ing. Viorel Moraru, preşedintele Federaţiei Române de Rugby). Păi, dacă Griviţa Roşie, campioana ţării, joacă la retrogradare, iar Minerul Lupeni, "trage" la titlu, ce să mai vorbim?

* Cică Viorel Hizo l-ar vrea secund la Rapid pe Ştefan Iovan - "un caracter extraordinar, care merită să i se ofere această şansă" - cu care speră să joace în cupele europene. Hai să fim serioşi. O să-i alunge giuleştenii din Grant, în noaptea de Revelion, cu biciul şi buhaiul.

* Miercuri, 3.XI.a.c. sunt programate partidele retur în cupele europene la fotbal: Universitatea Craiova - Paris Saint-Germain (Cupa Cupelor) se va juca de la ora 13, iar Steaua - A.S. Monaco (Cupa Campionilor Europeni), de la ora 19. Şi cu asta, basta! (n.i.d.)

CLUBUL SPORTIV MUNICIPAL SIBIU are un nou preşedinte

Printr-un ordin al Ministerului Tineretului şi Sportului a fost desemnat, dintre cei trei candidaţi propuşi de Oficiul Judeţean pentru Tineret şi Sport Sibiu ca preşedinte al C.S.M. Sibiu, prof. OLIMPIU SAVU.

Vom reveni, cu amănunte după instalarea oficială, care va avea loc astăzi, 1 noiembrie, la sediul OJTS Sibiu.

Cine (mai) salvează voleiul feminin sibian ?!

Campionatul naţional de volei feminin, divizia B - tineret a debutat cu un forfait. Echipa feminină CSM Libertatea Sibiu, deşi înscrisă în campionat, duminică 24 octombrie nu s-a prezentat la Cluj pentru a susţine partida cu C.S.Ş. Unirea Record din localitate. Pentru a afla cauzele am stat de vorbă cu antrenorul echipei, prof. Traian Prişca. Iată ce am aflat:

"Ştiu că dl. director al CSŞ Sibiu nu mai acceptă ca junioarele de la CSŞ Sibiu să joace cu dublă legitimare la echipa de senioare. Am constatat că acest lucru s-a hotărât numai după demisia preşedintelui Clubului Sportiv Municipal Sibiu, prof. Traian Rapiţă. Acesta a declarat în cadrul unui interviu că dacă nu garantez promovarea în divizia A nu mai vrea să ţină echipa.

Deşi din vechiul lot mai fac parte doar Anca Prişca, Mihaela Argintaru şi Teodora Pojoga cărora li s-au alăturat Claudia Ţânţ şi Dorina Munteanu, eu consider că pretenţia revenirii în A este acum absurdă. Echipele care au în plan promovarea din B în A, au investit câteva milioane pentru a aduce jucătoare din altă parte, în timp ce conducerea clubului nu s-a achitat de datoria de a plăti nici indemnizaţia de efort a celor câteva jucătoare.

Este de dorit acum în ceasul al 12-lea ca C.S.Ş. Sibiu şi C.S.M. Libertatea să treacă la realizarea unei înţelegeri (contract) pentru a da un contur echipei.

Dacă nici în etapa a II-a, când trebuie să jucăm acasă cu Compresc Braşov, nu ne prezentăm, Federaţia de specialitate ne poate exclude din Campionat şi ar fi mare păcat să pierdem o divizionară care trăieşte de zeci de ani".

Aşadar, iată-ne ajunşi în situaţia să asistăm neputincioşi la desfiinţarea încă unei echipe divizionare. Chiar nu se gândeşte nimeni că este la îndemâna oricui să distrugă, dar este destul de greu să construieşti ?

Ilie IONESCU

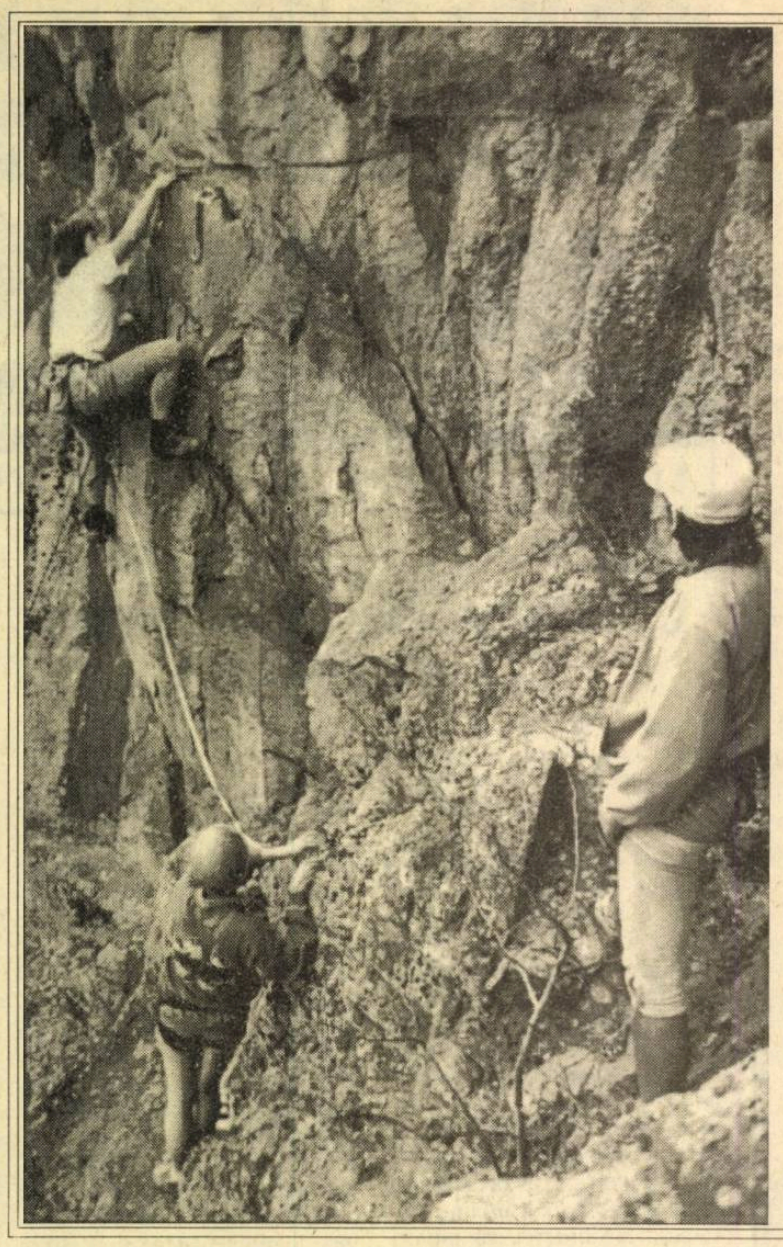

Cupa "Memorial Jimmy Meltzer"

Desfăşurată duminică 24 octombrie, la "Stâncile Lupului", competiţia a reunit la startul ei 18 sportivi.

Cele trei trasee pe care au trebuit să le parcurgă concurenţii, au avut grad de dificultate între V şi VII, lucru care a pus la încercare "din plin", măiestria sportivilor.

Ultimul traseu pe care trebuiau să îl parcurgă sportivii, fiind foarte dificil, nu a putut fi escaladat în întregime decât de Mareş Mihai, de altfel şi câştigătorul competiţiei.

Iată câştigătorii:

MASCULIN
- LOCUL I Mareş Mihai

FEMININ
- LOCUL I Mărăşescu Mioara

VETERANI
- LOCUL I Boeraş Dumitru

Text şi foto: Andrei BUTA

"Izul forţei sportive din România l-am simţit şi graţie Challange Day"

- declară pentru cititorii "Tribunei Sporturilor" dl. AMMAWONS THUCHCAI, director al Biroului de sport Phuket

"Thailanda pare mai mult o ţară de "sedentari" afirmau delegaţii oraşului Phuket, în comparaţie cu oraşul Sibiu, cu atât mai mult cu cât agitaţia cotidiană a oamenilor este mai mare decât în Thailanda. "Observaţia aceasta ne-a incitat curiozitatea de a afla de la directorul Biroului sport din Phuket, dl. Thuchcai Ammawons cum se manifestă viaţa sportivă într-o ţară nominalizată în competiţia Challange Day. Şi iată ce spune un thailandez despre mişcarea sportivă din ţara sa: "La noi activitatea sportivă îşi atinge apogeul în câteva ramuri - boxul thailandez - sport rege la noi, unde putem vorbi de profesionişti, fotbal desfăşurat la un nivel de amatori şi în fine volei, un sport îmbrăţişat şi practicat cu plăcere de foarte mulţi tineri. Asemenea dumneavoastră ne lovim de probleme financiare, cu toate că se fac eforturi de susţinere economică a unor cluburi sau activităţi sportive, aşa cum este şi cazul provinciei noastre, Phuket. Noi am avut tangenţă cu sportul din România graţie unor contracte încheiate în timp, contracte needificatoare, pentru a putea avea o imagine globală asupra potenţialului sportiv din România.

Izul forţei sportive din România l-am simţit şi graţie Challange Day, graţie contactului cu Sibiul. Sperăm să avem ocazia unor contacte mai dese, să dezvoltăm relaţiile şi schimburile pe plan sportiv, capitol la care noi mai avem ce învăţa".

Adrian POPESCU
Foto: Andrei BUTA

Etapă pigmentată de remize şi întârzieri

Campionatul judeţean de fotbal

*** C.F.R. Retezat - Cedonia 0-0.** În ciuda insistentelor şarje ofensive declanşate spre buturile adverse, "un-sprezecele" feroviar din Sibiu n-a putut străpunge elastica şi ermetica apărare a partenerei de întrecere, care - la rândul ei - a contraatacat în câteva rânduri extrem de rapid şi periculos. Disputa vie, antrenantă, dârză şi de un bun nivel tehnic, s-a desfăşurat, spre lauda ambelor combatante, în spiritul celei mai depline sportivităţi. * **Romanofir - Progresul 2-0 (2-0).** Tălmăcenii, lansându-se furtunos din start, au dominat copios primele douăzeci de minute, când s-au detaşat cu uşurinţă pe tabela de scor, graţie golurilor realizate de I. Ciolpan şi S. Rusu (la ultimul aducându-şi contribuţia şi fundaşul oaspeţilor, G. Miu). În continuare echipa locală prea sigură de ea a redus simţitor turaţia motoarelor, iar orlăţenii organizându-şi mai bine defensiva - au blocat cu succes căile de acces spre propria poartă. Gazdele, iritate de ratările numeroase, au terminat jocul în 9 jucători, S.Rusu şi D. Sorcă fiind eliminaţi de pe teren, în minutele 65 respectiv 75. * **Hapomex - Silva 1-1 (1-1).** Întâlnire echilibrată la Ruşi terminată cu un just rezultat de egalitate, stabilit la finalul primei reprize, în care gazdele au deschis scorul în minutul 30 prin D. Manea, iar săliştenii au egalat, cu două minute înainte de pauză, în urma golului înscris de I. Cunţan. * **Spicul - Cibinul 0-0.** Partida disputată la Loamneş (echipei din Şeica Mare ridicându-i-se dreptul de organizare) a luat sfârşit cu un scor alb, deşi ambele formaţii au ratat numeroase ocazii la porţile adverse. * **Gloria - Recolta 3-0.** Oaspeţii din Alma au sosit la Nocrich după scurgerea timpului regulamentar. * **Dacia Avântul - Fl. Roşie 3-0.** Formaţia din Cârţa a ajuns la Dîrlos după cele 15 minute acordate de regulament peste ora de programare a meciului.

Judeţ II.

* **Sevisul - Gloria Loamneş 4-2 (1-1).** Au punctat: V. Coţie (min. 48 şi 57), N. Omotă (min. 30) şi I. Ştefănică (min. 70) pentru şelimbăreni, respectiv A. Giurgiu (min. 35) şi I. Vlad (min. 81 din 11 m). * **Unirea - Avântul Alţîna 1-1 (0-0).** Au marcat: O. Tatu pentru miercureni şi N. Balaban. * **Flacăra Şura Mare - Viitorul Rusciori 4-0 (1-0).** Autorii golurilor: N. Sîrbu, D. Ursu, V. Banyai (din penalti) şi R. Ciorgodă. * **Recolta Vurpăr - Carpaţi 2-1 (0-0).** Au înscris: F. Herciu şi J. Neagu (din lovitură de la 11 m) pentru învingători şi M. Avram. * **Visa Nicol - Bucegi 3-0.** Echipa din Veştem nu s-a prezentat la Agîrbiciu.

V.M.

EUROSPORT

LUNI 1 nov.1993

9.30 Aerobic 10.00 Golf 11.00 Patinaj artistic 13.00 Schi alpin 14.00 Mag. sporturilor cu motor 15.00 Tenis 18.00 Eurofun 18.30 Schi alpin 20.30 Ştiri sportive 21.00 Auto 23.00 Box 0.00 Fotbal 1.00 Golf-magazin 2.00 Ştiri sportive 2

MARŢI 2 nov.1993

9.30 Aerobic 10.00 Golf 11.00 Patinaj artistic 13.00 Schi alpin 14.00 Fotbal 15.00 Atletism 16.00 Auto 18.00 Fotbal american 19.30 Fotbal 20.30 Ştiri sportive 1 21.00 Tenis 23.00 Box 0.00 Biliard CM 2.00 Ştiri sportive 2

MIERCURI 3.nov.1993

9.30 Aerobic 10.00 Atletism 11.00 Patinaj artistic 13.00 Fotbal 14.00 Biliard CM 15.00 Tenis 17.00 Fotbal american 18.30 Călărie 19.30 Hochei pe gheaţă 20.30 Ştiri sportive 1 21.00 Auto 23.00 Moto-magazin 0.00 Fotbal 2.00 Ştiri sportive 2 2.30 Închiderea programului

JOI 4 nov.1993

9.30 Aerobic 10.00 Golf-magazin 11.00 Moto-magazin 12.00 Aerobic 13.00 Fotbal 15.00 Hochei pe rotile 16.00 Golf 18.00 Gimnastică ritmică 20.00 Ştiri sportive 1 20.30 Gimnastică ritmică 23.00 Fotbal 0.30 Tenis-magazin 1.00 Golf 2.00 Ştiri sportive 2 2.30 Închiderea programului

VINERI 5 nov.1993

9.30 Aerobic 10.00 Automobilism 11.00 Hochei pe gheaţă 12.00 Călărie 14.30 Tenis-magazin 15.00 Gimnastică ritmică 16.00 Golf 18.00 Automobilism 19.00 Moto-magazin 20.00 Ştiri sportive 1 20.30 Gimnastică ritmică 23.00 Fotbal american 23.30 Hochei pe gheaţă 1.00 Golf 2.00 Ştiri sportive 2 2.30 Eurofun

EUROSPORT

Luni, 1 noiembrie

13.00 Calendar 13.30 1001 audiţii 14.00 Actualităţi 14.10 TVR Iaşi 15.00 TVR Cluj-Napoca 16.00 Avanpremiera săptămânii 16.15 Civilizaţia montană 16.45 Actualităţi 17.00 Emisiunea în limba maghiară 18.30 Portativul preferinţelor muzicale 19.00 CLIO * Marea Unire 19.30 Desene animate 20.00 Actualităţi 20.40 Publicitate 20.45 De luni până luni. 21.15 Teatru TV. „Cezar, măscăriciul piraţilor" de D.R. Popescu 23.05 Voci din America 23.30 Actualităţi 23.50 Repriza a treia

Marţi, 2 noiembrie

7.00 TVM * Telematinal 10.00 Actualităţi 10.05 Calendar 10.30 Desene animate 11.00 Limbi străine * Franceză 11.30 Video-Lexicon 12.00 Lumină din lumină 13.00 1001 AUDIŢII 14.00 Actualităţi 14.10 TVR Iaşi 15.00 TVR Cluj-Napoca 16.00 Arte vizuale 16.20 Povestea vorbei 16.45 Actualităţi 17.00 Convieţuiri-magazin 18.00 Pariaţi pe campion! 18.30 Tele-discul muzicii populare 19.00 Cultura în lume 19.30 Desene animate 20.00 Actualităţi 20.40 Publicitate 20.45 Ce-i de făcut? 21.15 Telecinemateca FATA FĂRĂ ZESTRE (Mosfilm, 1984) 23.45 Actualităţi 24.00 Insomniile românului

Miercuri, 3 noiembrie

7.00 TVM * Telematinal 10.00 Actualităţi 10.05 Calendar 10.30 Desene animate 11.00 Limbi străine * Engleză 11.30 Bariera numerelor 12.00 Palete 12.45 Panama 13.00 Fotbal: Universitatea Craiova - Paris St. Germain 14.50 1001 audiţii 15.20 TVR Iaşi 16.00 TVR Cluj-Napoca 16.45 Actualităţi 17.00 Dialogul politic în situaţii de criză 17.45 Medicina pentru toţi 18.10 Tezaur 18.50 Avanpremieră 18.55 Fotbal: Steaua - A.S. Monaco 20.45 Actualităţi 21.15 Film serial SOŢUL AMBASADOAREI (Franţa, 1990) 22.10 Publicitate 22.15 Interpreţi îndrăgiţi 22.30 Noi frontiere 23.15 Actualităţi 23.35 Confluenţe 0.20 Poesis 0.30 Închiderea programului.

Joi, 4 noiembrie

7.00 TVM * Telematinal 10.00 Actualităţi 10.05 Calendar 10.30 Desene animate 11.00 Limbi străine * Germană 11.30 Călătorii 12.00 Film serial HOŢOMANII 13.00 1001 audiţii 14.00 Actualităţi 14.10 TVR Iaşi 15.00 TVR Cluj-Napoca 16.00 Reportaj economic 16.20 Cronografii 16.45 Actualităţi 17.00 Repere transilvane 17.30 Repere moldave 18.00 Faţă-n faţă 19.00 GONG 19.30 Desene animate 20.00 Actualităţi 20.40 Publicitate 20.45 Studioul economic 21.15 Film serial DALLAS 22.10 Publicitate 22.15 Lege şi fărădelege 22.30 Alfa şi omega 23.20 Actualităţi 23.35 Muzică la castel

Vineri, 5 noiembrie

7.00 TVM * Telematinal 10.00 Actualităţi 10.05 Calendar 10.30 Desene animate 11.00 Limbi străine * Engleză 11.30 Curcubeu 12.00 Peisaje 13.00 1001 audiţii 14.00 Actualităţi 14.10 TVR Iaşi 15.00 TVR Cluj-Napoca 16.00 Formula 3 16.30 Filmul, document de folclor 16.45 Actualităţi 17.00 Emisiune în limba germană 18.00 Pro Patria 19.00 Film serial EDWARD ŞI MRS. SIMPSON (Anglia) 20.00 Actualităţi 20.40 Publicitate 20.45 Viaţa parlamentară 21.15 Reflecţii rutiere 21.30 Film artistic SÂMBĂTĂ SEARA ÎN ORAŞ (SUA, 1974) 23.15 Actualităţi 23.35 Simpozion 0.30 Întâlnirea de la miezul nopţii 1.20 Selecţiuni din Festivalul Internaţional de JAZZ, Bucureşti'93 (III)

Sâmbătă, 6 noiembrie

8.00 Bună dimineaţa...de la Cluj-Napoca! 9.00 Calendar 9.10 Ba da! Ba nu! 10.00 Film serial pentru copii COMEDIE FANTASTICĂ (Casa de filme 5, 1975) 10.30 Gimnastica minţii 11.00 Vârstele peliculei 11.50 Baschet masculin: Steaua-Dinamo 12.30 1001 audiţii 13.30 Curat-murdar! 14.00 Actualităţi 14.10 TRANZIT-TV * ORA 25 * Film serial: POVESTIRI CU FINAL NEAŞTEPTAT * Magazin Cine-TV * Sport * Top muzical * Film documentar * Mapamond * Film serial: BEVERLY HILLS 90210 19.15 Teleenciclopedia 20.00 Actualităţi 20.40 Publicitate 20.45 Editorialul săptămânii 20.55 Film serial DALLAS 21.50 Săptămâna sportivă 22.10 ONE SONG - ONE VOICE 23.00 Film serial * MIDNIGHT CALLER 23.55 Actualităţi 0.15 Romanţe în recital

Duminică, 7 noiembrie

8.00 Bună dimineaţa! 9.00 Calendar 9.10 PING-PONG 10.00 Film serial pentru copii * COMEDIE FANTASTICĂ 10.30 Lumină din lumină 11.45 Handbal masculin Steaua-S.K.P. Bratislava 12.15 Viaţa satului 13.20 Pompierii vă informează 13.30 FESTIVALUL CÂNTECULUI POPULAR ROMÂNESC "MARIA LĂTĂREŢU" 14.00 Actualităţi 14.10 Poşta TV 14.20 Atlas 14.50 Recital TOTO CUTUGNO la "Cerbul de aur" 17.25 Film serial S.F. STAR TREK 18.25 Spectacolul lumii 18.55 Robingo 19.30 Campionatul mondial de gimnastică ritmică - finala pe aparate 20.00 Actualităţi 20.40 Publicitate 20.45 Film artistic NU MAI PLÂNGE, SCUMPA MEA! (Anglia-Franţa, 1991) 22.20 Duminica sportivă 22.50 Maeştrii teatrului românesc 23.50 Actualităţi 0.10 Pe ultima sută de metri

MAPAMOND SPORT

"Stelele" fotbalului latino-american

Copa America, un fel de campionat al continentului american, scoate, cu fiecare ediţie, în prim plan o serie de fotbalişti de mare valoare pe care abia îi aşteaptă bogatele cluburi din Europa, în special cele din Italia, Germania, Spania, Portugalia, Franţa...

În 1987, revelaţia s-a numit Valderrama, în 1989- Bebeto, în 1991 - Leo Rodriguez...

În acest an au ieşit la rampă ecuadorianul Alex Aquinaga, columbianul Freddy Rincon, ca şi deja cunoscuţii Valderrama, Hugo Sanchez, Ramon Ramirez, Asprilla...

Dar iată lista "stelelor" sud-americane ale momentului, publicată de revista France-Football: portari - Campos (Mexic), Goycochea (Argentina), Espinoza (Ecuador), Miranda (Peru); fundaşi: Cafu, Valber (Brazilia), Ruggeri (Argentina), Munoz, Capurro (Ecuador), Mendoza (Chile), Perea (Columbia), Ramon Ramirez (Mexic); mijlocaşi: Palinha (Brazilia), Del Solar (Peru), Aguinaga, Carcelen (Ecuador), Tab Ramos (Mexic), Valderrama, Rincon (Columbia), Etcheverry (Bolivia); atacanţi: Dolguetta (Venezuela), Valencia (Columbia), Muller (Brazilia), Eduardo Hurtado, Aviles (Ecuador), Cabanas (Paraguay), Zambrano, Sierra (Chile), Alves "Zague", Hugo Sanchez (Mexic).

... Se numeşte Jorge Ferreira Da Silva, dar la Sao Paulo - unde l-a adus Tele Santana în urmă cu trei ani - toată lumea îi zice Palinha. La 14 decembrie a.c. va împlini 26 de ani. În 1992 a fost golgeterul Cupei Libertadores, în 1993, împreună cu Rai, a contribuit la recucerirea celui mai important trofeu al cluburilor sud-americane.

...Ca şi columbianul Higuita, mexicanul Jorge Campos este un portar căruia-i place să joace... libero. "Este portarul anului 2001" zice Menotti, antrenorul care l-a adus spre reprezentativă. "Este un jucător excepţional" spune despre el antrenorul mexican Miguel Mejia Baron, cel care - în urmă cu 4 ani - l-a lansat în fotbal ca...atacant central, un atacant care într-un singur sezon a marcat 24 de goluri! Este firească, deci, nerăbdarea şi dorinţa de-a participa la joc a acestui înaintaş ajuns portar şi încă nu unul oarecare de vreme ce a ajuns titularul reprezentativei Mexicului...

"N-am murit încă!"

- Jean Pierre Papin, cel care a bătut toate recordurile de eficacitate în Franţa, în Italia nu este decât un atacant oarecare ...

- Este o mare deosebire între fotbalul italian şi cel francez, În peninsulă se joacă mai tare, marcajul este mai aspru. Dar sunt mulţumit: după cât am jucat în sezonul trecut, am marcat destul. Am fost şi accidentat. Să ştiţi că n-am murit încă şi voi face zile negre multor portari.

- Te apropii, totuşi, de sfârşitul carierei. Eşti mulţumit?

- Păi, să numărăm: 4 titluri de campion al Franţei şi o cupă Olympique Marseille, un titlu al Italiei cu AC Milan, cel mai bun fotbalist din Europa ... Este ceva, nu?

- Da, dar ai ratat câştigarea Cupei Campionilor Europeni, mai întâi cu O.M., apoi cu Milan ...

- Poate, în 1994 voi fi mai norocos.

- Se zice că, în Italia, ţi-ai îmbunătăţit jocul cu capul ...

- Într-adevăr. În Franţa n-am prea înscris goluri cu capul pentru că nu mi s-a oferit ocazia. Asta nu înseamnă că la Milan am învăţat jocul cu capul. Calităţile pe care le posed le am dintotdeauna. Doar nu credeţi că, în câteva luni, un jucător poate învăţa ceva ce n-a ştiut!

- Totuşi, recunoşti că ţi-ai modificat stilul de joc?

- În parte. Am pierdut din fantezie şi am câştigat în rigoare. În Italia joc mai mult cu spatele la poarta adversă şi sunt obligat să mă repliez şi în apărare, lucru ce nu mi se cerea la O.M. În Calciǫ nu te lasă nimeni să străbaţi o jumătate de teren cu balonul la picior, să dublezi 2-3 adversari.

- Dar, Papin, omul s-a schimbat într-o ţară străină?

- Nu. Celebritatea nu mi-a schimbat modul de viaţă. Sigur, să joci la Milan este un fapt important în viaţa unui fotbalist, dar, rămânând modest şi rezervat, ai mai mari şanse de reuşită. Este în mare pericol fotbalistul care se crede buricul pământului. Când am participat la primul antrenament cu AC Milan, în jurul meu erau numai vedete. Dacă aş fi început să mă dau mare, mi-ar fi râs în nas!

- Crezi că, jucând în străinătate, serveşti mai bine fotbalul francez?

- Cred că da. Astfel, şi străinii îşi pot da seama de calitatea fotbaliştilor francezi. Am avut un predecesor formidabil, Michel Platini, după care a urmat un gol de câţiva ani. Acum suntem, din nou, căutaţi pe piaţa italiană: a fost Laurent, Blanc, apoi am venit eu, din acest sezon este şi Sauzee. Apoi, să nu-l uităm pe Cantona, care i-a vrăjit pe englezi. Noi nu ducem lipsă de calităţi, dar ne trebuie mai multă perseverenţă.

- În urmă cu câtva timp ai declarat că mai joci până în 1996. E adevărat?

- Nu trebuie să întinzi prea mult coarda că se rupe. Joc deja de 10 ani în fotbalul profesionist de cel mai înalt nivel.M-aş bucura să mai rezist 2-3 ani. Oricum, n-am de gând să joc până mă vor fluiera spectatorii şi vor cere să ies de pe teren. Este preferabil să te retragi în plină glorie pentru ca suporterii să te regrete.

- Ai zis că te vei retrage de la Milan, că nu vei mai juca la alt club ...

- Exact. După ce ai jucat aici, oriunde te-ai transfera ar aduce a retrogradare. Sezonul actual trebuie să mă consacre definitiv şi în Italia.

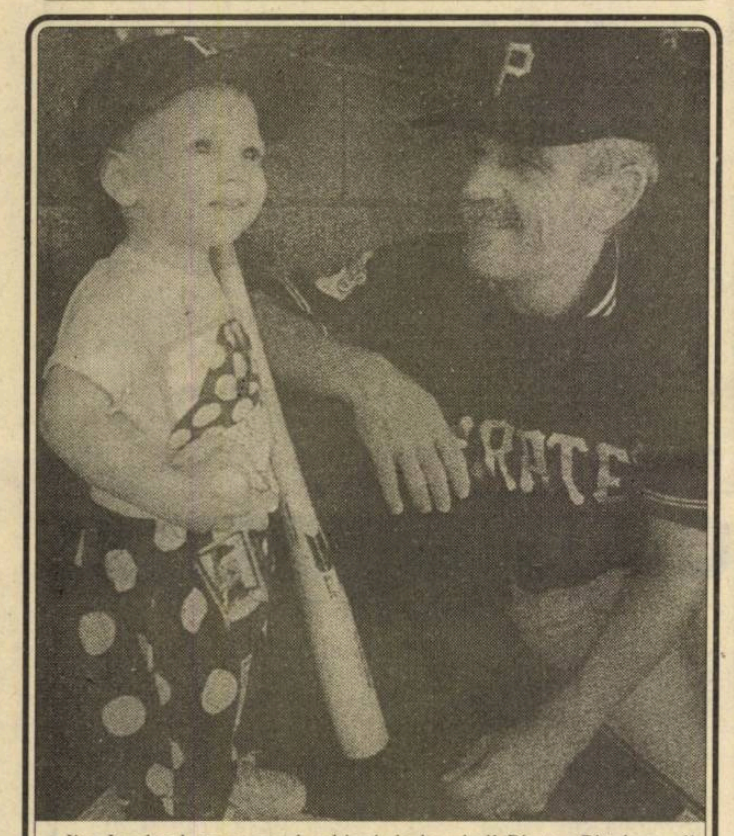

Jim Leyland, managerul echipei de baseball Pirates Pittsburg, îl instruieşte încă de acum pe fiul său Patrick.

* Flash * Flash * Flash *

* Sepp Piontek, antrenorul neamţ al reprezentativei daneze, a ajuns în Turcia , la clubul Bursaspor. Ce-ai fost şi ce-ai ajuns! * Din ediţia 1994/ 95 campionatul primei divizii a Turciei va avea 18 echipe. În acest sezon vor retrograda 3 echipe şi vor promova 5. Şi turcii vor să ajungă în Europa. * Directorul sportiv al clubului Borussia Monchen-gladbach, Rolf Russmann, a avut un accident în care şi-a făcut praf Mercedesul. Primul lucru care l-a interesat când şi-a revenit din şoc a fost ... agenda lui cu adrese! Din păcate, aceasta dispăruse. Şi la preşedinţii cluburilor noastre "ştiinţa" stă-n ... agende. * Clubul spaniol Logrones l-a angajat pe o perioadă de trei ani pe ucraineanul Oleg Salenko, fost atacant la Dinamo Kiev. Să vedem câte pesetas face? * Federaţia croată de fotbal a editat o broşură luxoasă cuprinzând istoria fotbalului din Croaţia din 1912 până în prezent. Costul ei: salariul mediu al unui muncitor. Sunt curios câţi croaţi (sau români?) aleg între o bere şi o carte pe a doua! * Jose Roberto Gama de Oliveira, zis Bebeto, şi-a prelungit până în 1996 contractul cu clubul spaniol Deportivo La Coruna. Dacă va confirma la turneul final al C.M., preţul lui va creşte. * Ungurii se simt excelent în Belgia. Iată o listă a celor care joacă acum acolo: Zsolt Petri (La Gantoise), Florian Urban (Waregem), Laszlo Disztl (FC Bruges), Emil Lorintz (BWDM), Ferenc Meszaros (Lokeren), Denes Eszenyi (FC Malines), Tibor Balogh (Charleroi), Erwin Kovacs (Germinal Ekeren). Şi-or mai fi şi prin alte formaţii mai obscure.

Chinezoaica Gao Min, campioană olimpică la sărituri în apă, este curtată de multe cluburi, profesioniste din Occident. A refuzat toate ofertele, preferând "raiul" comunist ...

Întoarcerea fiului risipitor

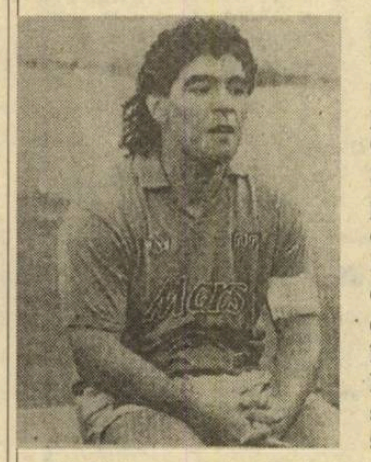

Mulţi i-au prezis sfârşitul carierei lui Diego Armando Maradona. Unii, în 1990 când a fost suspendat pentru consum şi trafic de droguri, alţii, în vara acestui an, când a plecat din Spania, după doar un sezon sub culorile clubului Sevilla. S-au înşelat şi unii şi alţii pentru că argentinianul este un fotbalist de geniu în ciuda vieţii agitate şi a scandalurilor al căror erou negativ a fost.

"I-am promis tatălui meu bolnav că voi reveni în fotbal şi vreau să mă ţin de cuvânt" a declarat Diego în 1992 când i-a expirat suspendarea. Marcos Franchi, prietenul şi impresarul său, a avut de ales între ofertele primite de la Boca Juniors, Olympique Marseille şi FC Sevilla. A ales clubul spaniol şi pentru banii oferiţi, dar şi pentru că antrenor era aici compatriotul lor Carlos Bilardo. Obiectivul declarat al conducătorilor clubului era calificarea echipei într-una din cupele europene, iar Maradona era garanţia succesului. Numai că Diego nu s-a adaptat prea bine acestei echipe. Era obişnuit să fie mereu primul, mereu cel mai bun, titular de drept ori făcea, ori nu făcea antrenamente. Nu-i ieşea jocul, se enerva şi riposta la provocările adversarilor. Aşa a păţit la Cadix şi s-a ales cu două etape suspendare. Într-o noapte a fost arestat de poliţie pentru că a mers cu 150 km/h prin oraş şi n-a oprit la semnalul sonor al agenţilor scuzându-se că n-a auzit din cauza casetofonului dat la maximum. Spre finalul campionatului a acuzat dureri lombare şi n-a jucat. În ultimul meci pe teren propriu, contra ultimei clasate, Burgos, antrenorul Bilardo, nemulţumit de jocul lui, l-a înlocuit. Maradona şi-a aruncat banderola de căpitan, l-a insultat pe antrenor şi-a plecat de la stadion fără să mai facă duş.

Mai mult, conducătorii clubului au angajat câţiva detectivi care să-i supravegheze toate mişcările şi aceştia au prezentat un raport detaliat asupra ieşirilor lui nocturne, stropite din abundenţă cu alcool şi pigmentate cu femei, multe femei, de toate categoriile. Aşa că, drept pedeapsă, clubul a refuzat să-i mai plătească ultima rată în valoare de 1,125 mil. dolari, mai ales că echipa s-a clasat pe locul 7 şi n-a prins loc nici măcar în Cupa UEFA ...

Şi, totuşi, Maradona nu se dă bătut. Revenit pe pământul natal este din nou pe prim plan şi, nu ne îndoim, că va fi prezent la turneul final al C.M. din '94 cu reprezentativa Argentinei.

Dicţionar subiectiv al sportivilor celebri

** Suzanne Lenglen (Franţa)* - n.24.V.1899 - m. 4.VII.1938. Campioană mondială de tenis la 15 ani, câştigătoare de 6 ori a turneului de la Wimbledon, de 6 ori campioană a Franţei, campioană olimpică la simplu şi dublu mixt (cu Max Decugis) în 1920. A murit la doar 39 de ani.

** Ray Charles "Sugar" Leonard (SUA)* - n. 16.V.1956. Campion olimpic de box, cat. uşoară (63,5 kg) în 1976, la Montreal. Imediat i s-au făcut propuneri tentante de a trece la profesionism. O vreme a refuzat, apoi însă a acceptat devenind campion mondial la cat. semimijlocie în 1979. Ulterior a renunţat la box datorită unei dezlipiri de retină.

** Eric Liddell (M.Britanie)* - n. 16.I.1902 - m. 21.III.1945. Preot scoţian din Edinburgh. La J.O. din 1924 a câştigat medalia de aur în proba de 400 m plat şi medalia de bronz pe 200 m. În concursul pe 100 m n-a participat pentru că a fost programat duminica. Ulterior a fost misionar în China. În timpul celui de-al doilea război mondial a fost internat de japonezi într-un lagăr unde a şi murit.

** Janis Lusis (URSS)* - n. 19.V.1939. Campion olimpic în proba de aruncare a suliţei (90,10 m) în 1968, medaliat cu argint (90,46 m) în 1972, medaliat cu bronz (80,57 m) în 1964, de 4 ori campion european, recordmen mondial (93,80 m). Căsătorit din 1971 cu Elvira Ozolina, campioană olimpică la aruncarea suliţei în 1960.

** James Randel, "Randy" Matson (SUA)* - n. 5.III.1945, recordmen mondial (21,78 m) la aruncarea greutăţii, medaliat cu argint la J.O. din 1964 şi cu aur la cele din 1968. Excelent aruncător de disc şi jucător de baschet; 2 m înălţime, 120 kg. În 1973 a trecut la profesionism.

** Earle Meadows (SUA)* - n. 29.VI.1913, campion olimpic la atletism în proba de săritura cu prăjina (4,35 m) la Berlin, în 1936, după o dispută de 5 ore cu japonezii Nishida Shunei şi Oe Sueo cei doi învinşi au hotărât să secţioneze cele două medalii (de argint şi de bronz) şi să le sudeze între ele.

Handbal, Div. B

ASA Carpaţi Mîrşa - Tehnoutilaj Odorhei 34-26 (15-14)

Prima victorie acasă, în faţa unei trupe modeste care nu a pus probleme, singurul semn de întrebare constituindu-l diferenţa de scor. La pauză, gazdele au condus cu numai un gol, ca în final să se desprindă la 8, mai aproape de diferenţa valorică între combatante. Mîrşenii au condus tot timpul, desprinderea înregistrându-se abia în repriza secundă (min. 40), pe fondul greşelilor în lanţ ale oaspeţilor, al combinaţiilor spectaculoase create în special de Căpitanu şi al eficacităţii remarcabile a lui Reger, care a marcat aproape jumătate din totalul golurilor înscrise. Foarte bun arbitrajul celor doi petroşeneni V. Argint şi E. Schneider.

În echipa gazdă au evoluat următorii: Budai, Niculae, Iacob (4), Turbucz, Căpitanu (4), Băluţ (4), Dobrotă (2), Duţă (3), Reger (16), Frăţilă (1).

I. PLEŞCA

Victorie la limită, dar meritată

CSM PALOMA Sibiu - PRUND VIL CHIM Rm. Vâlcea 13-12 (6-5)

Cu numai o înfrângere la activ, oaspetele au venit la Sibiu cu intenţia declarată de a obţine victoria. După 11 minute de joc ele conduceau cu 3-0! Handbalistele sibiene se trezesc la realitate şi reuşesc 4 goluri consecutive dintre care trei din lovituri de la 7 m. Era minutul 15, când gazdele preiau conducerea cu 4-3. Oaspetele, cu o bună circulaţie a mingii şi foarte agresive în atac, egalează de fiecare dată când sunt conduse la scorurile: 4-4; 5-5, 6-6, 7-7, 8-8, 9-9, 10-10, însă elevele antrenate de prof. Lucian Albu şi Gheorghe Bădianu au superioritatea tehnică, reuşind din min. 51 desprinderea la 3 goluri, 13-10 min. 57. Oaspetele reuşesc două goluri consecutive însă nu şi egalarea. Astfel, handbalistele noastre reuşesc o victorie la limită, dar meritată. Au înscris: Nistor 7 (6 din 7 m), Mohanu 2, Zavragiu 2, Stroia 1 şi Irimie 1. Au arbitrat N. Coman şi T. Folescu din Braşov.

Ilie IONESCU

Handbal juniori

C.S.S.Sibiu - Dinamo Braşov 17-15

În ultimul joc al turului I al seriei din care fac parte, handbaliştii sibieni au întâlnit una dintre contracandidatele la un loc în turneul final. Elevii antrenorului Mircea Rău, cu o evoluţie sub posibilităţi, au câştigat pe merit în faţa unui adversar superior la capitolul gabarit. Miza jocului şi terenul, care a pus deseori probleme de echilibru, au influenţat calitatea spectacolului.

Cu această victorie echipa CSS Sibiu termină turul I cu o singură înfrângere în şapte etape, instalându-se pe locul II al clasamentului după Petrolul Teleajen.

Excelentă prestaţia din acest joc a lui Cristi Rădulescu autor a 11 goluri. Au mai înscris Kun Ilie - 4, Laufceag şi Maniţiu câte 1 gol.

G.RADU

C.S.U. Forest Sibiu - Farul Constanţa 111-86 (56-37)

urmare din pag. 1

avantaj de 19 puncte pentru sibieni (56-37).

Partida se desfăşoară, în prima parte a reprizei secunde în nota de dominare a gazdelor (min. 10, 77-56) O "cădere" a acestora pe parcursul unui singur minut duce la micşorarea diferenţei (min. 11, 77-63). Din acest moment jocul se află, până în ultimele două minute de joc sub controlul ferm al elevilor antrenorului Mircea Vulc, cu două minute înainte de finalul partidei aceştia având un avantaj de 30 de puncte (min. 19, 107-77). Într-n final de meci prea relaxat, oaspeţii reduc ceva din handicap şi partida la sfârşit cu o meritată victorie a echipierilor de la C.S.U. Forest cu scorul de 111-86.

Pentru C.S.U. Forest Sibiu au înscris: Muntean (40), Tordai (24), Lefter (23), Pelger (8), Viciu (4), Corodi (4), Spânu (4), Alecu (2) şi Kinceses (2). Corect şi autoritar arbitrajul cuplului F. Baloşescu (Braşov) - S. Bănică (VBucureşti).

Alte rezultate: Soced Bucureşti - Elba Timişoara 86-80; Dinamo Bucureşti - Dinamo Oradea 79-63; Universitatea Fimaro Cluj - C.S.U Braşov 96-43; Ivex Craiova - Steaua Bucureşti 71-82; Rapid Bucureşti - Sportul Studenţesc 67-77.

BASCHET, DIVIZIA A
CLASAMENTUL DUPĂ 5 ETAPE

1. Dinamo Bucureşti	5	4	1	434-363	9
2. Steaua Bucureşti	5	4	1	447-411	9
3. Sportul Stud. Buc.	5	3	2	387-383	8
4. C.S.U. FOREST SIBIU	5	3	2	468-416	8
5. Rapid Bucureşti	5	3	2	397-372	8
6. "U" Cluj	5	3	2	395-436	8
7. Universitatea Elba Tm.	5	3	2	434-437	8
8. SOCED Bucureşti	5	3	2	384-390	8
9. IVEX Craiova	5	2	3	437-423	7
10. FARUL Constanţa	5	1	4	384-433	6
11. CSU Romradiatoare	5	1	4	354-445	6
12. Universitatea Dinamo Or.	5	0	5	350-326	5

Etapă favorabilă gazdelor

Fotbal divizia C

* Carpaţi - Textila 2-0 (0-0). Întâlnire curată de bună valoare la Agnita, unde formaţia locală - mai puţin rutinată decât partenera-i de întrecere - a compensat omogenitatea şi superioritatea tehnică a adversarei, printr-o exemplară dăruire a jucătorilor săi, care s-au bătut cu vigoare şi totală abnegaţie pentru fiecare balon. Jocul a avut o primă parte mai ternă, când ambele combatante, temându-se una de cealaltă, n-au cutezat prea mult în atac. Am reţinut în această perioadă faza din min.4, când mingea scăpată neinspirat din mâini de portarul cisnădian n-a putut fi ajunsă de S.Floriţă, acesta alunecând în preajma ei, ca şi "ghiulele" expediate de C.Târziu în min. 12 şi 15, care însă au ocolit buturile apărate de L.Achim. La poarta cealaltă, în min.22, I.Lepădat trimite şi el pe lângă bară. În min.39 D.Sîia şutează fără convingere şi L.Achim reţine cu uşurinţă. Repriza secundă, care va fi mult mai dinamică şi spectaculoasă, debutează cu un atac al textiliştilor, terminat cu un şut peste transversală, trimis de incisivul L.Corfar, imitat peste 6 minute în replică de fundaşul gazdelor S.Moldovan. În min. 58 agniţenii trec prin mari emoţii: M.Munteanu scapă liber în careu şi şutează violent, portarul local respinge defectuos la N.Voinea care, uluit de cadoul primit, se precipită şi de la 10 m reia prea uşor permiţând lui F.Ganea să reţină prin plonjon pe linia porţii. Patru minute mai târziu C.Oliu driblează dezinvolt, intră în suprafaţă de pedeapsă este evident obstrucţionat, arbitrul lăsând jocul să continue faza terminându-se însă fără urmări pe tabela de marcaj. În min.82 C.Oliu abil infiltrat în careul de 16 m este acroşat de D.Liebhardt, D.Sopa fluieră prompt, acordând penalti, transformat sigur de cel faultat. Şi după ce S.Moldovan iroseşte ocazia de a se detaşa, iar N.Voinea din poziţie bună ratează egalarea, trimiţând mult în afara cadrului porţii, D.Sîia stabileşte scorul final, concretizând, de la 2 m, excelenta centrare a lui C.Oliu. Am apreciat pentru travaliul deosebit, prestaţiile lui: F.Munteanu, C.Târziu, I.Pavel, C.Oliu, S.Floriţă şi O.Oltean de la învingători, L.Corfar, D.Liebhardt, N.Seiceanu, I.Lepădat şi F.Florea de la oaspeţi, precum şi imparţialitatea şi prompitudinea brigăzii sibiene de arbitraj, compusă din D.Sopa, M.Vulcu şi V.Ciocan. * **Mecanica - Sparta 2-0 (1-0).** Pe terenul din Mîrşa, cele două combatante preocupate exclusiv de joc, au oferit publicului faze de fotbal autentic, de cea mai bună calitate. Mai decise în atac gazdele s-au detaşat în urma golurilor înscrise de E.Drăguşin (min.27) şi V.Burciu (min.75). * **"U"Hidrosembraz - Unirea 2-0 (0-0)** După o partidă antrenantă şi echilibrată, în care ambele echipe au dovedit frumoase calităţi, studenţii s-au impus în final, când au punctat decisiv prin I.Turc (min.75) şi D.Popa (min.80). * **Geromed - Record 1-0 (0-0).** Derbiul medieşean a dat naştere unei dispute dârze, aspre, de intens dramatism, cele două formaţii luptând până la extenuare pentru cucerirea victoriei care a surâs în cele din urmă gazdelor, graţie golului marcat de M.Lică în min.80. * **Vitrometan - Textila 1-0 (0-0).** Victorie obţinută cu extremă dificultate de către sticlari în dauna unui adversar tenace şi extrem de periculos în special în a doua repriză. Unicul gol, înscris în min.26, poartă semnătura lui C.Savonea. * **Carbomet - Construcţii 2-1 (2-1).** "Unsprezecele" din Copşa Mică dominând mai mult a câştigat de justeţe. Autorii golurilor: L.Vintilă şi D.Panaitescu, respectiv A. Ungureanu.

V.MARA

CLASAMENT

1. Şoimii COMPA	10	8	1	1	36- 7	17
2. Mecanica	10	7	1	3	24-15	15
3. Geromed	10	6	2	3	22-15	14
4. Vitrometan	10	5	3	2	13-16	13
5. "U"Hidrosemb	10	4	3	3	20-14	11
6. Textila C.	10	5	1	4	12-10	11
7. Record	10	3	4	3	17-14	10
8. Carbomet C.M.	10	3	4	3	12-20	10
9. Sparta	10	4	0	6	18-15	8
10. Textila M.	10	2	3	5	15-24	7
11. Carpaţi A.	10	3	1	6	14-27	7
12. Construcţii	10	2	1	7	10-24	5
13. Unirea O.S.	10	1	2	7	11-23	4

Victorie la pas

urmare din pag. 1

min. 89, când longilinul Brătianu II a şutat jos, la colţ, Ritli reţinând cu siguranţă.

Ironia sorţii a făcut ca meciul să fie arbitrat tot de Ilie Viorel, cel care favorizase, în primăvară, la Brăila, victoria Daciei în dauna interiştilor. N-aş spune că el s-a reabilitat în faţa noastră, deşi s-a străduit să greşească cât mai puţin. Am notat cu 7 prestaţia lui (se pare că tot pe acolo a apreciat şi observatorul F.R.F., Mircea Cezar Ionescu) şi cu un punct în minus arbitrajul tuşierilor Mureşan şi Argăseală. Raport de cornere: 11-4. Cartonaşe galbene: Maier şi Cr. Lazăr (ei vor absenta, pentru cumul, etapa viitoare, în meciul cu Dinamo).

F.C. INTER: Ritli 7 - M. Stănescu 7, Glăvan 8, L. Cotora 7,5, Tâlvan 7 - Zotincă 7, Lazăr 6,5, Mărgarit 7, Maier 6 - Văsîi 7, Niculescu 7.

DACIA BRĂILA: Brătianu I 7 (min. 46, Hăisan 7) - C. Popa 6, Brătianu II 7, Darie 5 (min. 67, Matincă 5), Baldovin 6 - Ion Gigi 5, M. Ene 6, Petrache 6, Luca 6 - Apachiţei 5, Henzel 5.

* Meciul a fost urmărit şi de domnii Mircea Sandu, preşedintele F.R.F. şi Sorin Cârţu, antrenor federal.

* Mai mulţi spectatori au reclamat "muţenia" staţiei de amplificare şi a tabelei electronice. Atenţie organizatori!

MINUTUL 91

urmare din pag. 1

* **"U" Cluj - Steaua 1-2 (1-0).** Bravii noştri campioni de mucava, descălţaţi la Monte Carlo, se dau vioi pe malurile Dâmboviţei, Someşului, Jiului, Dunării şi altor râuri cu apa în scădere unde se poate alerga şi desculţ. Clujenii, obosiţi de-atâta stat în picioare la casele Caritasului, n-au rezistat decât o repriză, după care s-au dat bătuţi. Autorii golurilor: Gherman (7), respectiv Ilie Dumitrescu (48 şi 61). * **Poli Timişoara - F.C. Braşov 0-0.** Mai bine legumă puţină şi dragoste multă, dar e bine să nu fii tu măgarul care se află cel mai aproape de bâtul stăpânului. Gazdele au vrut, dar n-au putut mai mult şi nu i-a ajutat nici norocul. Strizu şi Varga trimiţând mingea în bară. * **U.T. Arad - Dinamo 1-0 (0-0).** Orice prost poate să spună adevărul, dar e nevoie de un om cu cap ca să ştie să mintă bine. N-aş zice că acesta a fost cel mai curat meci al etapei, dar nici dovezi n-am că s-a umblat cu cioara vopsită. A marcat Ţucudean (83). * **Ceahlăul - Electroputere 0-0.** Cu ţărâna stau în gură, şi cu viermii mă tot cert, că nu pot ieşi din groapă, să te bat şi să te iert. Ceahlău! se scufundă văzând cu ochii pentru că n-a apucat să intre în vreun cartel de "întrajutorare" cum sunt celelalte...combatante. În min. 80, gazdele au rămas în inferioritate numerică prin eliminarea lui Ionescu. * **F.C. Farul - Sp. studenţesc 4-0 (3-0).** Ceva i-a supărat pe paznicii de far de le-au umplut aşazişilor studenţi bucureşteni genţile diplomat cu bolovani aduşi din diguri. Ciudat că musafirii atât de rău trataţi au primit primele trei goluri în ultimele trei minute ale primei reprize. Au marcat: Bănică (42, 76), Butoiu (44), Barbu (45) * **Universitatea Craiova - Gloria Bistriţa 2-0 (1-0)** Craioveanu (20) şi Mogoşanu (52) au pecetluit această victorie de salon a oltenilor lui Marian Bondrea. Dacă făceau pe scorţoşii, Pădureanu şi ceata lui de neputincioşi ar fi putut fi căsăpiţi în Bănie. Prăzarii au o vorbă: Cin'se ia cu mine bine, îi dau haina de pe mine * **Progresul - Petrolul 1-0 (0-0)** Joc de orbeţi, programat în nocturnă ca să nu meargă lumea să râdă de ei. Autorul golului: Ciubotariu (57).

NEA VASILE

A plecat dintre noi, la vârsta de 80 de ani, profesorul Vasile Răileanu, om de mare caracter, apreciat şi stimat dascăl, exemplar pedagog, reputat antrenor de fotbal.

Toţi cei care l-am cunoscut şi iubit îl plângem pe inegalabilul "nea Vasile". Dumnezeu să-l odihnească!

Înmormântarea are loc astăzi, ora 9, de la domiciliu.

În turul Diviziei A de judo

Echipa INDES S.A. - 5 victorii

Sala Armatei din Sibiu a găzduit sâmbătă, într-o reuniune maraton, turul Campionatului naţional Divizia A de judo pe echipe - seniori.

Întrecerea a reuşit să scoată în evidenţă excelenta comportare a formaţiei sibiene INDES - ASA, pregătită de Ionel Chioveanu şi Nicolae Drăgălău, care a obţinut 5 victorii: 5-2 cu C.S.Ş. 2 Drobeta Constanţa; 4-3 cu "U" C.F.R. Cluj; 4-3 cu A.S.A. Tg. Mureş; 5-1 cu Oţelul Târgovişte şi cu 7-0 (neprezentare) pe Nitramonia Făgăraş, fiind învinsă cu 4-2 de IRIS Arad şi cu 5-1 de Poli C.S.Ş. Unirea Iaşi, echipă care la Sibiu nu a cunoscut înfrângerea. Pe parcursul întrecerii cei doi antrenori au folosit următorul lot de judoka: Virgil Bibu, Olimpiu Ogrean (rezervă Mircea Cuc), Aurelian Câmpeanu (Gabriel Udrea), Valentin Cândea (Cătălin Dumitrache), Alexandru Prisecariu (Iancu Hegheş), Gheorghe Pop şi Mihu Călin. Returul va avea loc în zilele de 3-5 decembrie, la Cluj, unde vor fi cunoscute cele două promovate în superligă şi cele două formaţii care vor retrograda.

Ilie IONESCU

CLASAMENTE DIVIZIA A

Seria I

Constr. Iaşi - Chimia 2-0; ASA - Portul 2-0; Gl. Buzău - Poli Iaşi 2-0; F.C. Selena - Callatis 3-2; Met. Plopeni - Autobuzul 0-0; Faur - Gl. Galaţi 2-0; Steaua - Flacăra 1-0; F. C. Focşani - Foresta 4-0; F. C. Argeş - CSM Suceava 2-0.

1. F.C. Argeş	12	8	3	1	25- 7	19	(+7)
2. Steaua Mizil	12	6	3	3	13- 9	15	(+3)
3. FC Focşani	12	5	4	3	25-12	14	(+2)
4. Chimia Rm. Vîlcea	12	6	2	4	19-14	14	(+2)
5. Faur Buc.	12	6	2	4	18-17	14	(+2)
6. Callatis Mang.	12	5	3	4	20-19	13	(+1)
7. Poli Iaşi	12	5	2	5	17- 7	12	(0)
8. Metalul Plopeni	12	5	2	5	15-11	12	(0)
9. ASA Tg. Mureş	12	5	2	5	15-14	12	(0)
10. F.C. Selena	12	5	2	5	18-19	12	(0)
11. Flacăra Moreni	12	5	2	5	18-20	12	(0)
12. Constr. Iaşi	12	5	2	5	12-17	12	(0)
13. CSM Suceava	12	5	2	5	17-24	12	(0)
14. Gloria Buzău	12	4	3	5	13-14	11	(-1)
15. FC Foresta	12	4	1	7	11-22	9	(-3)
16. Portul C-ţa	12	1	6	5	10-14	8	(-4)
17. Gl. Galaţi	12	4	0	8	19-33	8	(-4)
18. Autobuzul	12	2	3	7	7-19	7	(-5)

Etapa viitoare: Autobuzul - Gl. Galaţi; Callatis - Met. Plopeni; Portul - F.C. Selena; Chimia - Gl. Buzău; Poli Iaşi - ASA Tg. Mureş; FC Focşani- Faur; Foresta - F.C. Argeş; CSM Suceava - Steaua; Flacăra - Constr. Iaşi.

Seria a II-a

CSM Reşiţa - ICIM 4-0; Corvinul - Phoenix 1-0; Metrom - Gl.Reşiţa 1-0; Gaz Metan - CFR Timiş 0-1; Tractorul - Armătura 2-0; CFR Cluj - Metalul Bocşa 2-0; FC Maramureş - FC Drobeta 4-2; FC Bihor - Unirea 3-0; Jiul Craiova - Jiul Petroşani 2-1

1. FC Maramureş	12	8	2	2	37-20	18	(+6)
2. Unirea A.I.	12	8	2	2	24-12	18	(+6)
3. CSM Reşiţa	12	8	1	3	21-11	17	(+5)
4. Gl.Reşiţa	12	5	4	3	20-11	14	(+2)
5. Tractorul Bv.	12	7	0	5	17-11	14	(+2)
6. CFR Cluj	12	5	3	4	14-17	13	(+1)
7. FC Bihor	12	4	4	4	16-10	12	(0)
8. ICIM Braşov	12	4	4	4	16-17	12	(0)
9. FC Drobeta	12	5	2	5	18-20	12	(0)
10. GAZ METAN	12	5	2	5	12-14	12	(0)
11. Jiul Craiova	12	5	1	6	17-18	11	(-1)
12. Metrom Bv.	12	4	3	5	12-15	11	(-1)
13. FC Corvinul	12	5	1	6	11-15	11	(-1)
14. CFR Timiş	12	4	3	5	10-14	11	(-1)
15. Jiul Petroşani	12	4	2	6	16-12	10	(-2)
16. Phoenix B.M.	12	3	1	8	11-21	7	(-5)
17. Armătura	12	3	1	8	11-24	7	(-5)
18. Met.Bocşa	12	2	2	8	9-30	6	(-6)

Etapa viitoare: Armătura - Met.Bocşa; Phoenix - Gaz Metan; ICIM - Metrom; Gl.Reşiţa - Corvinul; FC Bihor - CFR Cluj; Unirea - Jiul Craiova; Jiul Petroşani - FC Maramureş; FC Drobeta - CSM Reşiţa; CFR Timiş - Tractorul.

HIZO RUPE TĂCEREA

Sâmbătă seara, după meciul Dinamo - F.C. Inter, am stat îndelung de vorbă cu Viorel Hizo.

- Ce zici de jocul interiştilor, Viorele?

- N-am ajuns pe "Naţional" decât la 1-0 pentru Dinamo, venind de la Ploieşti în mare viteză. Echipa sibiană n-a jucat deloc rău, dar a resimţit vizibil lipsa lui Zotincă, a lui Maier şi, în condiţiile unei partide în deplasare, a lui Cristi Lazăr. Nu mi-a plăcut deloc arbitrajul, pe faţă cu bucureştenii, cărora le-a permis să joace extrem de tare. Chiar şi penalty-ul pentru Dinamo s-a acordat cu mare uşurinţă, la 0-2 cruda formaţie a lui Jan Gavrilă cedând psihic.

- La Rapid cum îţi merge?

- Băieţii m-au primit bine, conducerea este foarte atentă şi receptivă, într-un cuvânt totul este O.K. Dar peste toate mă bucură îmbunătăţirea stării sănătăţii soţiei mele, căreia sponsorii Rapidului (inclusiv, mai nou, domnul Ion Ţiriac) i-au pus la dispoziţie ultimele medicamente apărute în lume, iar medicii - unii aduşi special din străinătate - încep să ne dea speranţe. Ăsta-i lucrul cel mai important pentru noi la această oră!

- Ziarele nu fac, în ce te priveşte, economie de superlative. Ai devenit la Bucureşti alt om?

- Nici vorbă, doar mă cunoşti! Atâta doar că sunt mai aproape de vâltoarea evenimentelor. Am reuşit până astăzi 6 puncte din 6 cu o echipă modestă şi sunt necăjit că m-a bătut Petrolul pe o greşeală flagrantă a lui Guzun. Peste noapte, minuni, nici eu, nici alt antrenor nu poate face, dar câte ceva în maniera de exprimare a rapidiştilor eu zic că am schimbat. Ambiţiile sponsorilor Rapidului sunt fără limite, însă momentan ele n-au acoperire. Am nevoie de 3-4 jucători de valoare pentru a putea spera să pot duce echipa din Grant într-o cupă europeană. Nu spre Sibiu îmi aţintesc privirile, te asigur, deşi mi i-aş dori pe un Niculescu, pe un Zotincă, pe un L. Cotora, pe Cătălin Popa. N-am dreptul moral să demolez, tocmai eu, care am muncit pe brânci să construiesc la Sibiu ceva temeinic, o echipă ca F.C. Inter!

- Se câştigă bine la Rapid? Ai primit casă?

- Da, se câştigă foarte bine. În ce priveşte casa, se va rezolva ceva în centrul civic, cât de curând.

_ E adevărat că ai semnat un contract pe 3 ani cu Rapidul? Vei rezista atât?

- Dacă voi avea rezultate, voi rezista. Dacă nu, nu, căci asta-i soarta antrenorilor. Aştept înţelegere din partea noului Consiliu de administraţie al interiştilor, cu care n-am semnat nici un document şi care-mi blochează cartea de muncă. E un război al nervilor care nu aduce servicii nimănui. Urez interiştilor să aibă parte numai de succese şi le ţin pumnii strânşi.

- Baftă şi ţie, Viorele!

Interviu consemnat de **Mircea BIŢU**

TRIBUNA sporturilor

SUPLIMENT SĂPTĂMÂNAL DE INFORMARE SPORTIVĂ AL COTIDIANULUI INDEPENDENT "TRIBUNA"

Anul III, nr. 189 | 8.11. 1993 - 14.11. 1993 | 4 pagini, 50 lei

Fotbal, Divizia Naţională

Pe Ştreng l-a "orbit" nocturna!

Dinamo Bucureşti - F.C. Inter 4-1 (1-0)

Dinamoviştii nu mai sperie pe nimeni în întrecerea internă şi, cu toate acestea, ei au reuşit o victorie confortabilă în dauna echipei sibiene care, vreo 70 de minute, nu le-a fost cu nimic inferioară. Adevărul este că, pe rol fiind scandalul dintre club şi Ministerul de Interne, dinamoviştii au făcut pe dracu-n patru să câştige acest joc şi nu ne îndoim că şi-au luat măsuri în consecinţă. Profitând de suspendarea piteşteanului C. Sorescu, meciul a fost încredinţat orădeanului Octavian Ştreng, găzdarul - găzdarilor, care, la 1-0 pentru Dinamo, a inventat un penalty (Glăvan stând pe loc la fenta lui Savu, deci de unde fault?) şi gazdele s-au desprins decisiv, C. Pană învingându-l pe Ritli. Cel care deschisese scorul, în prima repriză, a fost Militaru, care a şutat de la 18 metri, pe jos, în dreapta lui Ritli, printr-o pădure de picioare.

Sibienii au ieşit la joc mai curajos, dar un fault evident asupra lui Pogăcean nu este sancţionat şi, în min. 70, acelaşi Militaru ridică scorul la 3-0 cu un şut la colţul lung, de toată frumuseţea. Peste zece minute, pe fondul atacurilor tot mai insistente ale elevilor lui Jan Gavrilă, fundaşul Tănase, scăpat nemarcat, înscrie din careu pe lângă Ritli. N-o să-i reproşăm portarului sibian golurile primite (bucureştenii au avut şi o bară) dar cert rămâne faptul că el n-a parat nici una din mingile grele care au ţintit poarta sa.

Trei sibieni au văzut...galben: C. Popa, Terchilă (relegitimat la F.C. Inter în ziua premergătoare jocului) şi Tâlvan. Golul de onoare al oaspeţilor a fost opera lui Lucian Cotora, care a transformat cu precizie lovitura de la 11 metri acordată pentru faultul clar comis asupra lui Niculescu în careul dinamovist.

Dinamo: Prunea 6- Kadar 5, Mihali 5, Grozavu 7, Tănase 7, - Constantinovici 6, Militaru 8, Puşcaş 6, C. Pană 7 - Savu 7, Demollari 7. Au mai jucat M. Pană şi Năstase.

F.C. Inter: Ritli 5 - Terchilă 6, Glăvan 7, L. Cotora 7, Tâlvan 6- Pogăcean 6, Stănescu 6, Mărgărit 6, Niculescu 7 - C. Popa 7, Văsâi 6. Au mai jucat: Kilin şi R. Luca.

Declaraţii: Mircea Dancu, preşedintele clubului: " Meci

continuare în pag. a IV-a

Mircea BIŢU

Minutul 91

Cine sparge buba veche?

Se pare că, în sfârşit, buba veche a fotbalului nostru e coaptă, dar să vedem cine o va sparge. Vineri seara, pe postul naţional de televiziune, la o oră de maximă audienţă, un domn C. Paraschivescu, director sportiv la S.C. Progresul S. A. tuna şi fulgera că o parte din echipa sa a fost cumpărată de cei de la Farul şi astfel se explică, înfrângerea suferită pe propriul teren, ameninţând că luni, în zi de sfântă sărbătoare, va prezenta întreaga tărăşenie Federaţiei. Deci, dacă omul nu s-a răzgândit între timp, dacă n-a fost, şi el, cumpărat sau dacă n-a murit, vom avea circ mare, taman înaintea meciului decisiv din Ţara Galilor. Eu de când tot urlu ca şacalul în pustiu că e ceva putred în fotbalul nostru şi că toată lumea ştie, dar se face că plouă. Chiar "obiectivii" mei colegi de la două cotidiene

continuare în pag. a IV-a

n.i.d.

Baschet

Ca în orice gară europeană... Rapidul a oprit cu respect

C.S.U. Forest Sibiu - Rapid Bucureşti 102-80 (45-36)

* Pe post de "şef de gară" Mircea Vulc a dispus gararea Rapidului...în triaj. * Cu Cornel Alecu, impiegat locator şi cu Claudiu Muntean impiegat dispozitor glasul roţilor de tren a amuţit. * Tordai- o locomotivă de manevră...abilă * Viciu vizează postul de... şef de tren.

Cei care au avut inspiraţia de a asista la partida de sâmbătă dimineaţa se pot felicita. Am avut ocazia să vizionăm ta cea mai spectaculoasă, valoroasă şi dârz disputată partidă susţinută de echipa sibiană în actuala ediţie de campionat. Rapidiştii au venit să câştige la Sibiu şi în consecinţă şi-au "vândut scump pielea". O echipă mult schimbată în bine faţă de anul trecut a pus serioase probleme gazdelor care, însă, s-au impus de drept ca urmare a unei evidente superiorităţi tactice dublate - în majoritatea timpului - de un ritm de joc alert care a dus la căderea adversarilor în repriza secundă. Schemele pregătite de antrenorul Mircea Vulc au ieşit "ca la carte" iar dacă ratările din poziţii clare au nemulţumit, ele pot fi puse pe seama efortului susţinut, reclamat de apărarea agresivă şi incomodă a sibienilor în jumătatea de teren

continuare în pag. a IV-a

Octavian RUSU

Fotbal, divizia A

Medieşenilor le place "afară"

Phoenix B. Mare - Gaz metan 1-1 (1-1)

Cu 6 puncte câştigate în deplasare, medieşenii s-ar fi aflat acum pe locul 2 în serie, numai că, din păcate, ei au pierdut cu seninătate, acasă, 5 puncte, aşa că se află, undeva, în zona apelor liniştite în care nici peşte mare nu prinzi, dar nici vreo furtună nu te va da la fund. Se pare că gaziştii se simt mai în largul lor în deplasare, fără suporteri şi neveste care să-i vadă şi să-i certe.

Maramureşenii aveau mare nevoie de victorie şi-ar fi putut s-o obţină după aspectul general al meciului şi după ocaziile create. Să notăm doar că, în primele 15 minute, ei au avut şapte cornere şi au ratat o situaţie uriaşă prin Rus (12), care a şutat violent de la 10 metri, Roşca evitând golul printr-un reflex miraculos.

La primul contraatac mai consistent al oaspeţilor, mingea a circulat cu precizie pe "traseul" Cenan - Dumitrache - Lazăr, ultimul şutând puternic de la 18 metri, bară, mingea revine la Popescu şi acesta înscrie de la 8 metri (min. 17). În min. 21, după un corner executat de Munteanu, Popescu reia balonul cu capul pe lângă poartă. Egalarea va surveni în min. 40, când arbitrul a inventat un henţ în careul medieşean, lovitura de la 11 metri fiind transformată de Bălan.

În repriza secundă s-a jucat deschis, ambele echipe forţând victoria. Gazdele au ratat însă prin Ardelean (76, 77, 87), în vreme ce oaspeţii puteau marca prin Nistor (46) şi Cenan (67).

Raport de cornere: 16-4.

Cartonaşe galbene: Negoiţă şi Botezan.

Phoenix: Pricop - Mureşan, Hotya, Albu, Jeler - Tulici, Rus, Pop, Panci (56, Ardelean) - Bălan, Blaga (65, Irimuş).

Gaz metan: Roşca - Handrea, Negoiţă, Botezan, Nistor (62, Popa) - Munteanu, Cenan, Baciu, Lazăr - Dumitrache (70, Pustai), Popescu.

I. MEDIEŞEANU

Ultima oră

* Eu terminam la sfârşitul turului, datorită vârstei, dar Sichitiu mi-a dat viteză. Îmi pare rău că trebuie să ies aşa, pentru că, zic eu, am avut o carieră frumoasă. Alţii au viciat rezultatele unor derby-uri şi au primit doar o etapă, două". (Arbitrul craiovean Ion Velea, după ce a fost suspendat 8 etape pentru prestaţia la meciul Dacia Brăila - UTA). Ar fi vremea ca mai mulţi "cavaleri negri" să se retragă şi să-i lase şi pe cei tineri să ajungă la borcanul cu miere.

* Diego Armando Maradona a împlinit 33 de ani. Auleu, cum trece vremea, toate fetele-mi zic nenea!

* Comitetul Internaţional Olimpic a anunţat că sportivii palestinieni vor avea dreptul să participe la J.O. de la Atlanta. Să vedeţi circ când se vor întâlni palestinienii cu israelienii în ring sau la trageri!

* În 1990 a apărut Ordinul nr.1176 al Ministerului Tineretului şi Sportului din care citez: "Antrenorii care au format jucători de fotbal pe o perioadă de minimum trei ani pot beneficia, o singură dată, pentru fiecare jucător promovat sau transferat, de o primă de 5% din suma transferului, precum şi 0,5% din costul în valută, în cazul unui transfer în străinătate".

Vorbe goale (ca şi altele de acelaşi fel) de care nu ţine seama nimeni...

* Au plecat în Olanda, pentru un stagiu de pregătire, patinatorii de viteză români Antal Laszlo şi Novak Eduard!

* Marcel Puşcaş, fostul antrenor al Rapidului: "M-a sunat secretarul clubului, Dan Matei, invitându-mă să restitui sacoul vişiniu şi sacoşa adidas, care au făcut parte din ţinuta cu care s-a mers în Italia, la meciul cu Internazionale (...) Chit că în perioada cât am stat la Rapid, am cheltuit din buzunar vreo 20 de milioane, nu e bine să rămânem datori unii altora". Corect! Sacoul şi sacoşa îi trebuie, acum, lui Viorel Hizo...

* Un anume Eugen Cimpoieru din Bucureşti a înfiinţat firma "Arbitri S.R.L.". Sper că nu se ocupă cu vânzarea-cumpărarea de... arbitri...

* "Antrenamentele săritorilor în apă se fac pe uscat, pentru că bazinele au capotat unul câte unul. Bacăul are probleme cu acoperişul, Complexul Naţional

continuare în pag. a II-a

(n.i.d.)

Rugby

Ştiinţa Petroşani - CSM Foresta Sibiu 16-11 (10-11)

Într-un meci contând pentru "Cupa României", rugbiştii sibieni au cedat, la mare luptă, la Petroşani.

Lector universitar ALEXANDRU STOIAN:

"Locul ... urechiştilor trebuie să-l ia tehnicienii cu studii superioare"

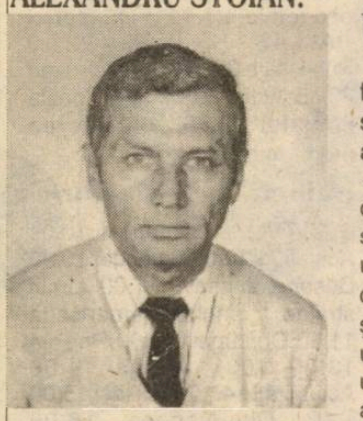

- Domnule Stoian, dacă ar fi să mă iau după semnalele primite la redacţie, activitatea dv. în Secţia de măiestrie sportivă a Universităţii din Sibiu este foarte puţin cunoscută. Haideţi să lămurim câteva lucruri. De acord?

- Cu plăcere. Specialitatea fotbal din cadrul Secţiei de măiestrie sportivă s-a înfiinţat în anul universitar 1992-93 la iniţiativa conducerii Universităţii sibiene şi cu concursul nemijlocit al conf. univ. Flaviu Stoica şi al prof. univ. dr. Nicolae Todericiu, acesta din urmă fiind şi directorul Colegiului tehnic şi de informare. În afară de fotbal, Colegiul mai cuprinde şi secţiile de baschet şi rugby cu studenţi de anii I şi II.

- Dumneavoastră lucrând la specialitatea fotbal, ne puteţi prezenta, desigur, modul de organizare a activităţii anilor de studii.

- Anul I este urmat de 17 studenţi, iar anul II, de 13. Între "boboci" îi amintesc pe Iosif Tâlvan, Radu Niculescu, Rareş Luca, Robert Kilin, Florin Pogăcean, Cosmin Sima, toţi de la F.C. Inter, ca şi pe Claudiu Moldovan, împrumutat Gazului metan. În anul II de studii se află şase interişti: Florin Cotora, Ritli Zoltan, Lucian Cotora, Cristian Lazăr, Dorin Zotincă şi Cătălin Popa, apoi Daniel Maşca de la Şoimii COMPA, Dorel Popa, Sorin Fulea şi Tiberiu Boca (de la CSU Hidrosembraz) ş.a.m.d. Menţionez că parte din studenţii celor doi ani de studii plătesc taxe anuale de şcolarizare în conformitate cu legile în vigoare.

- Acceptaţi, domnule Stoian, şi o întrebare, să-i zic naivă?

- Accept.

- Spuneţi-mi, atunci, ce mai poate învăţa într-un asemenea colegiu de măiestrie sportivă un fotbalist deja consacrat?

continuare în pag. a II-a

A consemnat **MIRCEA BIŢU**

PENTRU ALBUMUL DUMNEAVOASTRĂ

Vă mai amintiţi de vechiul stadion?

Era prin anul 1975 când spectatorii iubitori ai fotbalului, umpleau până la refuz bătrâna tribună de lemn a stadionului din parcul "Sub arini".

În imaginea surprinsă de colaboratorul nostru Vasile Cârdei sibianul Ţurlea (nr.7) în dispută pentru balon cu portarul echipei adverse.

Astăzi vechea tribună a dispărut făcând loc alteia modernă cu tot dichisul, dar parcă interesul spectatorilor a scăzut.

Păcat! **Ilie IONESCU**

ULTIMA ORĂ

continuare din pag. 1

este într-o eternă reparaţie, iar bazinul din Sibiu nu funcţiona din pricină că C.S.M. Sibiu nu şi-a plătit cei 700.000 lei pentru energie electrică" (Nicolae Sparios, antrenor al lotului olimpic). La Bucureşti s-a ajuns vestea că bazinul Olimpia este deschis de aproape o lună?

* La 37 de ani, Silviu Lung, unul dintre marii portari ai României, s-a retras. "Mie mi-a plăcut să fiu, întotdeauna, undeva sus. Am simţit că, în ultima vreme, nu mai sunt eu şi că, astfel stând lucrurile, nu mai pot continua". Ce bine era dacă simţea chestia asta înaintea meciului de la Bratislava!

* Tatăl tenismenei Corina Cristea continua să pună întrebări celor de la Federaţia Română de Tenis: de ce nu are statut, de ce Biroul nu s-a mai întrunit de 7 luni, pe ce criterii se cheltuiesc fondurile, cine stabileşte deplasările, de ce în unele deplasări participă şi funcţionari fără vreo legătură cu loturile respective, cum s-au cumpărat şi cine foloseşte maşinile Federaţiei, de ce se vând străinilor Wild-cards-urile destinate tinerilor tenismeni români? Dacă-i democraţie...

* Toţi sportivii care vor participa la Jocurile Commonwealth-ului de 1994, de la Victoria (Australia), vor primi, gratuit, prezervative. De asemenea, participanţilor la J.O. de la Lillehamer li se vor da prezervative colorate, cu emblema olimpică şi cu gust de banană! De parcă sportivii se duc la aceste competiţii să se întreacă la... făcut amor!

* Din delegaţia fotbaliştilor noştri, care vor efectua un stagiu de pregătire în Belgia, înainte de a pleca spre Cardiff, datorită preţului ridicat (150 dolari pe zi hotelul şi masa), nu vor face parte decât secretarul general al FRF, Albert Cassai şi directorul sportiv, Gavrilă Balint. Ce tristeţe pe puzderia de fripturişti ce mişună în fotbalul nostru.

* Cum era de aşteptat, în cupele europene la fotbal am rămas... orfani, Universitatea Craiova şi Steaua nereuşind să-şi depăşească condiţia de echipe de mâna a doua.

* Crainicul Ilie Dobre şi i-a pus în cap pe ciracii lui Ioaniţoaia de la Sportul roşu şi-acum Mircea Micu, Gh. Tomozei şi D.C. Tănăsescu nu-l mai scot pe nefericitul ins din: stupid, mincinos, obscur veleitar, agramat, creaţie a ciripitului, fonfăit, siluitor al limbii române, fără organul rostirii, autor de vocabule puturoase şi cacofonii, fioros, fără obraz, mitrean, jegos... Cam târziu au băgat de seamă cu cine au de-a face. Ca unul care l-am ghicit de la început câte parale face, mi-l revendic în totalitate şi-i rog pe respectivii să-l lase în plata Domnului.

Box

Secţia de box a CSM Sibiu organizează cursuri de iniţiere în vederea selecţiei, zilnic, orele 10-12 şi 17-19, la sala din incinta Stadionului FC Inter.

Informaţii suplimentare la tel. 43.15.82 sau la sediul clubului, str. Independenţei nr. 1.

"Examenele" interiştilor în finalul turului

Noiembrie este o lună dificilă pentru tânăra echipă F.C. Inter. Şi asta pentru că, după derby-ul cu Dinamo, la care ne referim în prezentul număr, urmează alte cinci partide dacă o socotim şi pe cea restantă cu U.T.A.

Zic dificilă şi pentru că acum, spre spartul târgului, se adună cartonaşele galbene, se înmulţesc accidentările şi, vrând - nevrând, apar oboseala, neputinţa şi, la unii, blazarea.

Noi le dorim interiştilor să scape de aceste "capcane", să rămână până la "linia de sosire" proaspeţi şi în vână, şi să-şi bucure suporterii.

Dar iată, pentru cei interesaţi, când, unde şi cu cine vor mai juca interiştii:

* cu ELECTROPUTERE, la Sibiu, în 10.11. 1993, ora 14.

* cu STEAUA, la Bucureşti, în 20.11.1993, ora 14.

* cu U.T.A., la Sibiu, în 24.11.1993, ora 14 (meci restant).

* Cu F.C. Braşov, la Sibiu, în 27.11.1993, ora 14.

* cu Gloria, la Bistriţa, în 4.12.1993, ora 13.

Volei

Junioarele de la CSŞ Sibiu - în frunte

Duminică, 31 octombrie, în prima etapă a returului diviziei şcolare şi de juniori, elevele de la CSŞ Sibiu au jucat, la Târnăveni, cu echipa locală CSŞ pe care au învins-o cu 3-1 (14-16, 15-13, 15-9, 15-5) Aşadar după 5 partide elevele antrenate de prof. Traian Prişcă, au totalizat 10 puncte având un setaveraj de 15-2. Iată ordinea în clasamentul seriei a VII-a în care evoluează sibiencele: 1. CSŞ Sibiu - 10; 2. CSŞ Topliţa - 8; 3. CSŞ Tg. Mureş - 7; 4. CSŞ Târnăveni -5; CSŞ Braşovia Braşov -4. De remarcat că prof. T. Prişca a folosit în toate meciurile toate componentele lotului adică: Florentina Cârpătorea, Ofelia Măieruţ, Laura Tarcea, Daniela Precup, Camelia Berghea, Oxana Cintean, Arina Radu, Lucia Aniculesei, Estera Bogşieru, Teodora Podvarcu, Monica Florea, Sonia Tomuţ şi Gabriela Sandu. **I. ILIE**

Campionatul judeţean de fotbal

Scoruri mari în penultima etapă

* **Cedonia - Romanofir 8-1 (5-0)**. Superior pe toate planurile, "unsprezecele" sibian s-a impus categoric în faţa unui adversar, care n-a reuşit decât în puţine momente să se ridice la nivelul valorosului lui partener de întrecere. Au marcat pentru învingători: M. Popa (min.1 şi 45); D. Negrea (min. 10, 28, 52 şi 68), G. Niţu (min. 12) şi O. Bran (min. 72). Golul textiliştilor din Tălmaciu înscris în minutul 51, poartă semnătura lui D. Iancu. * **Sticla - Gloria 3-0 (1-0)**. Doar în primele 45 de minute formaţia din Nocrich a făcut faţă năvalnicelor atacuri ale avrigenilor, care au punctat o singură dată, în această perioadă, prin U. Ranga (min. 27). În repriza secundă, pe fondul căderii fizice a oaspeţilor, sticlarii mai înscriu de două ori prin A. Urzică şi V. Pulban. * **Cibinul-CFR - Retezat 1-3 (1-2)**. Mult mai bine pregătiţi fizic, tehnic şi tactic, feroviarii s-au impus la Cristian, graţie golurilor realizate de A. Hadăr (min.15), S. Macrea (min.43), D. Galea (min.66). Golul de onoare al învinşilor reuşit în min.20 a fost opera lui V. Leaşu. * **Progresul - Dacia Avântul 1-1 (0-0)**. La Orlat, după o primă repriză albă, gazdele deschid scorul în min.60 prin G. Pop. Echipa din Dârlos, cu un finiş mai bun, reuşeşte să egaleze în min.70, când V. Popa înscrie spectaculos, stabilind scorul final al partidei. * **Silva - Spicul 7-0 (5-0)**. Într-o evidentă creştere valorică de la o etapă la alta, formaţia pădurarilor sălişteni şi-a pulverizat, pe propriul teren, adversara venită de la Şeica Mare, ca urmare a golurilor reuşite de : D. Apolzan (min.4-23), Mihai Mânzat (min.23, 28, 35) şi Mircea Mînzat (min.74, 81).

* **Recolta Alma - Hapomex Ruşi 3-1 (2-0)**. Au marcat Nicolae Rus (min.16, 44), V. Lepădatu (min.75) şi respectiv Constantin Popa (min.80).

Judeţ II: * **Viitorul Alţîna - Recolta Vurpăr 3-2 (1-1)**. Partidă echilibrată şi de bună valoare, terminată cu victoria meritată a gazdelor, care au înscris prin V. Brezae (min.25 şi 67) şi V. Ţichindelean (min.52) ratând şi o lovitură de la 11 m. Pentru oaspeţi au punctat I. Neagu (min.27) şi T. Banea (min.90). * **Sevişul Şelimbăr - Visa Nicol Agîrbiciu 2-2 (0-1)**. Autorii golurilor V. Coţie şi I. Leonard pentru gazde, respectiv O. Oltean şi V. Mitrea. * **Carpaţi - Unirea Miecurea 6-0 (1-0)**. Au marcat pentru sibieni I. Buda (3), G. Paroş, I. Balaşcă şi A. Vlaicu. * **Gloria Loamneş - Flacăra Şura Mare 2-2 (0-2)**. Marcatori: I. Vlad (min.55) şi I. Dorca (min.88), respectiv N. Sîrbu (min.33) şi S. Vitan (min.38). **Bucegi - Viitorul 3-0**. Echipa din Ruşi nu s-a prezentat la Veştem decât cu 6 jucători.

V.M.

"Locul... urechiştilor trebuie să-l ia tehnicienii cu studii superioare"

urmare din pag. 1

- Am priceput butada, dar am să vă răspund cât se poate de serios. În afara specialităţii, care constă în cursuri şi lucrări practice privind teoria şi metodica predării fotbalului la toate nivelele, studenţii mai studiază disciplinele medicale (anatomia şi fiziologia omului, biomecanica sporturilor, igiena, masajul cu toate formele lui, biochimia), apoi istoria culturii fizice, filozofia, limbile moderne (engleză, franceză, germană), pedagogia sporturilor, psihologie, teoria şi metodica sporturilor, precum şi alte ramuri sportive ajutătoare cum sunt atletismul, gimnastica, schiul, înotul, judo ş.a. De asemenea, studenţii au obligaţia să presteze un număr cât mai mare de ore de selecţie a micilor fotbalişti, precum şi arbitraje la nivel de copii şi juniori. Este vorba, după cum vedeţi, de o pregătire complexă, deloc facilă, asigurată de cadre universitare de înalt prestigiu. Ea se desfăşoară în sălile de curs ale Universităţii, în laboratoarele Dispensarului medico-sportiv, iar lucrările practice au loc pe bazele sportive (C.S.M., F.C. Inter şi C.S.Ş., unităţi între care există o colaborare excelentă).

- Care sunt studenţii fotbalişti remarcaţi de dv.?

- Despre cei din anul I e prematur să vorbesc, dar din anul II foarte serioşi şi interesaţi se dovedesc Dorel Popa, L. Cotora, Maşca, Fl. Cotora, Fulea, Ritli, Boca, aceştia obţinând constant medii peste 9. La polul opus se situează Ciprian Jiga, Liviu Lupuşi alţii.

- Susţineţi, aşadar, cu argumente, că de acest colegiu are nevoie imperioasă până şi un fotbalist internaţional...

- Bineînţeles. Şi iată de ce. Acest colegiu de la Sibiu - unicul cu profilul acesta în ţară - pregăteşte viitorii specialişti pentru fotbalul de performanţă şi mare performanţă. Adică, altfel spus, antrenori cu studii superioare, cum nu sunt foarte mulţi în fotbalul românesc, nici măcar la echipele din Divizia Naţională. Un astfel de antrenor, în afara cunoştinţelor de strictă specialitate, are obligaţia să posede un nivel ridicat de cultură, să stăpânească o limbă de circulaţie internaţională pentru a nu se face de râs nici în profesiunea lui şi nici în relaţiile extrafotbalistice. Apropo de asta să precizez că, după 3 ani, absolvenţii noştri au dreptul să se înscrie la institutele de educaţie fizică şi sport din ţară, inclusiv la Academia Naţională de Educaţie Fizică, fără nici o diferenţă, completându-şi studiile şi obţinând şi diploma de profesor de educaţie fizică. Deci a doua meserie.

- Şi totuşi, unii n-au ezitat "să vă tragă recent de urechi", punându-vă la îndoială şi competenţa, şi corectitudinea !?

- Eu nu sunt un adept al interviurilor şi, în general, nu-mi place publicitatea. Munca mea şi a colegilor mei o cuantifică oameni de mare probitate profesională şi nu pseudoziarişti influenţaţi de neaveniţi cu aere de "specialişti în fotbal" şi caractere cel puţin dubioase.

- O clipă, domnule Stoian. Şi noi, cei de la "Tribuna sporturilor", ne înscriem în această categorie?

- În nici un caz devreme ce redactorii dv. sunt profesionişti autentici, care nu se joacă niciodată cu cuvintele şi se feresc să jignească şi să calomnieze. Şi dumneavoastră personal ne-aţi reproşat, mai anul trecut pe vremea asta, câte ceva, dar aţi făcut-o pe ton urban şi, discutând civilizat, problema s-a lămurit. Fiindcă veni vorba, să precizez răspicat un lucru: comisia de admitere la examenul de biologie (proba scrisă) este stabilită de conducerea Universităţii sibiene, iar subiectele se fac de cadre de specialitate. Aşadar, dificultăţile întâmpinate la admitere, chiar şi-n ultima sesiune, de unii fotbalişti de renume ai Sibiului s-au datorat exclusiv superficialităţii lor în pregătirea probei scrise la biologie! Dacă unde-i lege nu-i tocmeală, tot aşa unde nu-i ştiinţă de carte nu-i nimic de pus în loc! Noi, de fapt, nu "scoatem" din acest colegiu fotbalişti de performanţă pe bandă, ci **tehnicieni cu studii superioare**, capabili să contribuie la creşterea valorică a fotbalului sibian şi românesc, în general. E clar pentru oricine că s-a dus vremea lucrului după ureche, neştiinţific. Avem atâtea pilde, ale unor mari fotbalişti români, care, după ce-au atârnat ghetele în cui, cum se spune, au îmbrăţişat alte profesiuni conştienţi fiind că nu sunt pregătiţi să practice dificila meserie de antrenor. De asta e nevoie şi de şcoală!

- Nu vă pot contrazice. Vă mulţumesc, domnule Stoian!

Luni, 8 noiembrie

13.00 Calendar 13.30 1001 Audiţii 14.00 Actualităţi 14.10 TVR Iaşi 15.00 TVR Cluj-Napoca 16.00 Avanpremiera săptămânii 16.15 Magazin agricol 16.45 Actualităţi 17.00 Emisiune în limba maghiară 18.30 Festivalul cântecului popular românesc "Maria Lătăreţu" 19.00 Clio * Marea Unire 19.30 Desene animate 20.40 Publicitate 20.45 De luni până luni 21.15 Publicitate 21.20 Teatru liric CONCERT DE OPERĂ LA TIMIŞOARA 22.55 Exilaţi în propria ţară. 23.20 Actualităţi 23.40 Repriza a treia 0.30 Închiderea programului.

Marţi, 9 noiembrie

7.00 TVM * Telematinal 10.00 Actualităţi 10.05 Calendar 10.30 Desene animate 11.00 Limbi străine * Franceză 11.30 Video-lexicon 12.00 Recital: Julio Iglesias 12.15 Confluenţe 13.00 1001 Audiţii 14.00 Fotbal: Sportul Studenţesc - Dinamo Bucureşti 15.50 Arte vizuale 16.20 Povestea vorbei 16.45 Actualităţi 17.00 Convieţuiri-Magazin 18.00 Pariaţi pe campion 18.30 Mari ansambluri folclorice 19.00 Cultura în lume 19.30 Desene animate 20.00 Actualităţi 20.40 Publicitate 20.45 Ce-i de făcut? 21.15 Actualităţi 23.40 Dor de şlagăr, şlagăr de dor 0.05 Insomniile românului 0.30 Închiderea programului.

Miercuri, 10 noiembrie

7.00 TVM * Telematinal 10.00 Actualităţi 10.05 Calendar 10.30 Desene animate 11.00 Limbi străine * Engleză 11.30 Bariera numerelor 12.00 Fauna Americii 13.00 1001 Audiţii 14.00 Actualităţi 14.10 TVR Iaşi 15.00 TVR Cluj-Napoca 16.00 Magazin sportiv 16.45 Actualităţi 17.00 Magazinul pasiunilor 17.50 Medicina pentru toţi 18.15 Tezaur 19.00 Studioul economic 19.30 Desene animate 20.00 Actualităţi 20.40 Publicitate. 20.45 Ce-i de făcut? 21.15 Film serial SOŢUL AMBASADOAREI (Franţa, 1990) 22.10 Publicitate 22.15 Interpreţi îndrăgiţi 22.30 Noi frontiere 23.15 Actualităţi 23.35 Confluenţe 0.20 Poesis 0.30 Închiderea programului.

Joi, 11 noiembrie

7.00 TVM * Telematinal 10.00 Actualităţi 10.05 Calendar 10.30 Desene animate 11.00 Limbi străine 11.30 Călătorii 12.00 Film serial * MAGUY 13.00 1001 Audiţii 14.00 Actualităţi 14.10 TVR Iaşi 15.00 TVR Cluj-Napoca 16.00 Reportaj economic 16.20 Cronografii 16.45 Actualităţi 17.00 Repere transilvane 17.30 Repere moldave 18.00 Faţă în faţă 19.00 Gong! 19.30 Desene animate 20.00 Actualităţi 20.40 Publicitate 20.45 Studioul economic 21.15 Film serial DALLAS Ep. 283 22.10 Publicitate 22.15 Alfa şi Omega 23.15 Actualităţi 23.35 Poezia cântului 0.30 Închiderea programului.

Vineri, 12 noiembrie

7.00 TVM * Telematinal 10.00 Actualităţi 10.05 Calendar 10.30 Desene animate 11.00 Limbi străine * Engleză americană 11.30 Curcubeu 12.00 Peisaje 13.00 1001 Audiţii 14.00 Actualităţi 14.10 TVR Iaşi 15.00 TVR Cluj-Napoca 16.00 Formula 3 16.30 Tradiţii 16.45 Actualităţi 17.00 Emisiune în limba germană 18.00 Pro Patria 19.00 Film serial EDWARD ŞI MRS. SIMPSON (Anglia). 20.00 Actualităţi 20.40 Publicitate 20.45 Viaţa parlamentară 21.15 Reflecţii rutiere 21.30 Film artistic FALEZE DE NISIP (Casa de filme unu, 1983) 23.05 Actualităţi 23.25 Simpozion 0.20 Întâlnirea de la miezul nopţii 1.10 Jazz-fan 2.00 Închiderea programului.

Sâmbătă, 13 noiembrie

8.00 Bună dimineaţa...de la laşi! 9.00 Calendar 9.10 Ala-Bala-Portocala! 10.00 Film artistic în serial pentru copii COMEDIE FANTASTICĂ 10.30 Gimnastica minţii 11.00 Documentar ştiinţific 11.30 Ecran 12.30 1001 Audiţii 13.30 Curat-Murdar 14.00 Actualităţi 14.10 TRANZIT - TV ORA 25 * Magazin Cine-TV * Rădăcini ale folclorului bihorean * Sport * Documentar * Topul muzical european * Caragiale - contemporanul nostru * Povestea unui succes * Mapamond * Film serial Beverly Hills, 90210 19.15 Teleenciclopedia 20.00 Actualităţi 20.40 Publicitate 20.45 Editorialul săptămânii 20.55 Film serial DALLAS Ep. 284 21.50 Săptămâna sportivă 22.10, Concert extraordinar al tenorului Luciano Pavarotti 23.00 Film serial MIDNIGHT CALLER Ultimul episod 23.55 Actualităţi 0.15 Concert extraordinar 1.30 Închiderea programului.

Duminică, 14 noiembrie

8.00 Bună dimineaţa! 9.00 Calendar 9.10 Abracadabra! 10.00 Film artistic pentru copii COMEDIE FANTASTICĂ 10.30 Lumină din lumină 11.30 Viaţa satului 13.00 Din albumul celor mai frumoase melodii populare 13.20 Reflecţii rutiere 13.30 Atlas 14.00 Actualităţi 14.10 Poşta TV 14.20 VIDEO MAGAZIN * Dedicaţii muzicale * Desene animate * Fascinaţia modei * Miniaturi umoristice * Umor spaniol * Vârsta de aur a rock-ului * Telesport * Teatru scurt 17.50 Film serial S.F. 18.50 Spectacolul lumii 19.20 Robingo 19.55 Publicitate 20.00 Actualităţi 20.40 Publicitate 20.45 Film artistic ARCUL DE TRIUMF (Anglia, 1985) 22.20 Duminica sportivă 22.40 Maeştrii teatrului românesc 23.30 Actualităţi 23.50 Pe ultima sută de metri 0.30 Închiderea programului.

MAPAMOND SPORT

Campionatul Mondial '94

La un pas de fericire...

Mai sunt câteva zile-cele mai grele pentru mulţi-până la gongul final al preliminariilor Campionatului Mondial de fotbal,ediţia 1994.Nu voi repeta opinia că alegerea Statelor Unite ca gazdă a turneului final n-a fost cea mai fericită idee,dar încăpăţânarea şi subiectivismul celor de la FIFA au devenit proverbiale.Americanilor "de nord" fotbalul obişnuit nu le spune nimic.Ei îşi iubesc fotbalul lor,în care jucătorii au alură de cosmonauţi şi comportament de cascadori. Dar,în sfârşit,nu-i treaba mea nici să-l cert şi nici să-l schimb din funcţie pe d-nul Havelange,acest brazilian plin de sine,cu relaţii la...Ierusalim.

Grupa 1-Trei pe două locuri

O grupă care a pornit cu două favorite-Italia,Portugalia-şi care s-a trezit că Elveţia taie şi spânzură.Aşa s-a ajuns ca,acum,să candideze trei pe două locuri,cu Italia având prima şansă, Elveţia şansa a doua şi Portugalia... restul. Adevărul este că reprezentativa macaronarilor nu-i de valoarea fotbalului care se joacă în il calcio,dar nu putem spune că e unna de duzină,dacă ar fi să-i amintesc doar pe Costacurta, Baresi, Eranio, Donadoni, Roberto Baggio, Casiraghi şi, de ce nu, vedeta ediţiei trecute, Toto Schillaci.Şi, totuşi, datorită jocului rezultatelor(Elveţia să bată Estonia, Portugalia să bată Estonia la 4 goluri diferenţă şi să facă egal cu Italia) formaţia peninsulară ar putea să lipsească de la turneul final.

Iată care-i situaţia la această oră:

1 Italia	9	6	2	1	21-7	14
2 Elveţia	9	5	3	1	19-6	13
3 Portugalia	8	5	2	1	15-4	12
4 Scoţia	9	3	3	3	12-13	9
5 Malta	9	1	1	7	3-21	3
6 Estonia	8	0	1	7	1-20	1

Au mai rămas de jucat:Portugalia-Estonia (10 XI); Italia-Portugalia,Malta-Scoţia, Elveţia-Estonia (17 XI) .În foto:Roberto Baggio (Italia) .

Grupa 2-Buturuga mică răstoarnă carul mare

Dacă în urmă cu un an,cineva mi-ar fi spus că norvegienii se vor califica pentru S.U.A., i-aş fi spus să se ducă la doctor.Ei, bine, "schiorii" au parcurs preliminariile fluierând, au câştigat grupa şi au obţinut cea de-a doua lor calificare la un turneu final (după cea din 1938, din Franţa) .

Mari favorite porneau Olanda şi Anglia, iar Polonia ar fi putut juca rol de arbitru.Până la urmă, buturuga mică s-a pus în calea căroaielor şi-a reuşit să le răstoarne.

Olandezii, cu o formaţie solidă şi tehnică, în care siguranţa o dau De Wolf, fraţii Koeman, Rijkaard, Wouters, fraţii De Boer, Bergkamp, Van Basten, au avut un parcurs constant şi şi-au asigurat biletele de avion pentru America.

Inexplicabil de slab s-a prezentat echipa lui Graham Taylor cu toate numele sale valorând milioane:Parker, Adams, Dorigo, Platt, Sinton, Merson, Sharpe.Englezii au plătit pentru jocul lor stereotip, lipsit de fantezie, pe care l-au etalat şi la turneul final al Campionatului European.

În ce-i priveşte pe polonezi, pe aceştia "Solidaritatea" , în loc să-i unească, i-a împrăştiat:au jucători de talie internaţională (Kozminski, Warzycha, Ziober, Kosecki, Lesniak), dar n-au echipă.

Englezii nu mai au decît o şansă teoretică:să piardă olandezii în Polonia la vreo 2-3 goluri diferenţă, iar ei să câştige la San Marino la 3-4 goluri diferenţă...

1 Norvegia	9	7	2	0	24-3	16
2 Olanda	9	5	3	1	26-8	13
3 Anglia	9	4	3	2	19-8	11
4 Polonia	9	3	2	4	9-12	8
5 Turcia	9	2	1	6	9-18	5
6 San Marino	9	0	1	8	1-39	1

De jucat:Turcia-Norvagia (10 XI);San Marino-Anglia (16 XI); Polonia-Olanda (17 XI) . În foto:Jan Wouters (Olanda)

Grupa 3-Până la ultimul fluier

Luptă extrem de echilibrată în această grupă în care Spania şi Danemarca porneau cu veleităţi, dar în care s-au amestecat şi cele două Irlande, cu atâta hotărâre, încât soarta calificării se va decide abia o dată cu ultimul fluier al arbitrilor.De ce? Pentru că, spre exemplu, dacă danezii îi încurcă pe spanioli, la Madrid (lucru perfect posibil, căci Schmeichel, Vilfort, Olsen, Povlsen, fraţii Laudrup sunt campionii en titre ai continentului), iar Irlanda câştigă la Belfast, "toreadorii" Zubizaretta, Hierro, Bakero, Salinas, Luis Enrique, Guardiola vor rămâne cu buza umflată.Şi aşa, spaniolii au spălat ruşinea unor rezultate aiurea (0-0 cu Letonia, 0-0 cu Irlanda de Nord, 0-0 cu Irlanda) doar în această toamnă cu acel 3-1 reuşit la Dublin.

1 Danemarca	11	7	4	0	15-1	18
2 Spania	11	7	3	1	26-4	17
3 Irlanda	11	7	3	1	18-5	17
4 Irl. de Nord	11	5	2	4	13-12	12
5 Lituania	12	2	3	7	8-21	7
6 Letonia	12	0	5	7	4-21	5
7 Albania	12	1	2	9	6-26	4

Ultimele partide:Irlanda de Nord-Irlanda şi Spania-Danemarca (17 XI) .

În foto:Emilio Butragueno (Spania) .

Grupa 4-Pe marginea prăpastiei...

Comentarii prea multe n-am a face pentru că s-au vărsat destule lacrimi şi cerneală asupra partidelor acestei grupe.Belgia s-a desprins relativ uşor, instalându-se foarte repede în fruntea clasamentului.Nici echipa noastră n-ar fi avut emoţii dacă nu l-ar fi avut în cârcă pe Cornel Dinu care a făcut cadou cehilor şi slovacilor un punct la Bucureşti şi altul la Kosice. Aşa i-a relansat pe aceştia, în acelaşi timp subţiind considerabil şansele noastre de calificare. Deşi aş vrea mult să scoatem un egal la Cardiff, teamă mi-e că galezii ne vor face arşice, fiindcă-i greu de uitat ruşinea acelui 1-5 de la Bucureşti.Nu ne rămâne decât să sperăm într-o zi de excepţie a pieselor noastre de rezistenţă: Belodedici, G.Popescu, D.Munteanu, Lupescu, Sabău, Hagi, Răducioiu, D.Petrescu... Ai noştri vor juca pe marginea prăpastiei şi este foarte important pentru ei să reziste psihic.

1 Belgia

1 Belgia	9	7	0	2	16-5	14
2 România	9	6	1	2	27-11	13
3 R.C.S.	9	4	4	1	21-9	12
4 Ţ.Galilor	9	5	2	2	18-10	12
5 Cipru	10	2	1	7	8-18	5
6 Feroe	10	0	0	10	1-38	0

Au mai rămas de jucat:Belgia-R.C.S. şi Ţara Galilor-România (17 XI) .

în foto:Enzo Scifo (Belgia) .

Grupa 5-Doar o simplă formalitate...

Aici conturile sunt încheiate de o bună bucată de vreme.Într-o grupă slabă, Grecia şi Rusia s-au detaşat net şi fără eforturi deosebite.Islandezii, ungurii şi luxemburghezii au fost doar de umplutură.Din câte ştiu, grecii ajung pentru prima oară într-un turneu final de campionat mondial.Ultima partidă din grupă constituie doar o simplă formalitate.

De neînţeles rămâne dezastrul reprezentativei maghiare care nu reuşeşte, de câţiva ani, să se redreseze, deşi nu se poate contesta valoarea unor jucători cum sunt:Detari, Kovacs, Fule, Orosz, Puglitz...

1 Rusia	7	5	2	0	15-3	12
2 Grecia	7	5	2	0	9-2	12
3 Islanda	8	3	2	3	7-6	8
4 Ungaria	8	2	1	5	6-11	5
5 Luxemburg	8	0	1	7	2-17	1

De jucat:Grecia-Rusia (17 XI) .

În foto:Serghei Kiriakov (Rusia) .

Grupa 6 O şansă pentru bulgari...

O grupă nu atât puternică, cât, mai ales, echilibrată şi-n care nu s-a putut să lipsească...Aghiuţă, cu coada lui aducătoare de surprize.Fiindcă, dacă suedezii au avut un parcurs regulat, fără sincope, în schimb, pentru locul 2 candidau cu îndreptăţite pretenţii trei echipe:Franţa, Austria, Bulgaria.Din nefericire pentru ei, Ogriz, Polster, Herzog, Streiber şi ceilalţi au pierdut relativ repede contactul cu plutonul fruntaş,Cei care au încurcat socotelile au fost, surprinzător, evreii cu două rezultate năucitoare:2-2 la Sofia şi 3-2 la Paris.Ba se face că ocupanta locului 2 nu va fi cunoscută decât după meciul direct Franţa-Bulgaria.În vreme ce francezilor le ajunge şi numai un egal, bulgarii n-au decât o şansă-victoria.O vor obţine?De ce nu, de vreme ce aşa ceva au reuşit alde Ginzburg, Levy, Rosenthal şi Berkowitz.Bulgarii au câţiva jucători de mare valoare (Mihailov, Ivanov, Iankov, Lecikov, Balakov, Kostadinov, Penev, Stoicikov) care, dacă vor, pot bate pe oricine.Necazul e că şi ei-ca şi vedetele noastre-sunt mai interesaţi de meciurile echipelor de club la care joacă şi de unde câştigă grosul banilor.Oricum, disputa de pe Parc des Princes se anunţă foarte tensionată.

1 Suedia	9	6	2	1	18-7	14
2 Franţa	9	6	1	2	16-8	13
3 Bulgaria	9	5	2	2	17-9	12
4 Austria	9	3	1	5	14-15	7
5 Israel	9	1	3	5	9-24	5
6 Finlanda	9	1	1	7	6-17	3

Au mai rămas de jucat:Austria-Suedia, Israel-Finlanda (10 XI); Franţa-Bulgaria (17 XI) .

În foto:Johnny Eckstrom (Suedia)

Deci, nu ne rămâne decât să aşteptăm ziua de 17 noiembrie când unii vor face baie în şampanie, iar alţii vor bea mătrăgună .

PAGINĂ REALIZATĂ DE N. I. DOBRA

Dinamo Bucureşti - F.C. Inter 4-1 (1-0)

urmare din pag. 1

aspru, echilibrat multă vreme. Ratări de ambele părţi. Nu contest victoria dinamoviştilor, dar scorul e prea sever". **Jan Gavrilă, antrenor:** "Nu discut arbitrajul, dar trebuie să spun că n-a fost penalty la golul doi dinamovist. Fără Zotincă, Lazăr şi Maier e greu să reziştI în deplasare! Mă deranjează teribil scorul mai ales că Dinamo nu mai e ce a fost. Culmea este c-am luat 4 goluri din faze anonime". **Dr. Al. Costea:** "Zotincă a lipsit pentru o ruptură musculară traumatică pe care a contractat-o în partida cu Brăila. Mai bine că n-a jucat pentru că Gică Mihali, făcut fotbalist de Sibiu, a jucat ca un criminal! Lui C. Popa i-a spart arcada, i-a rupt buza şi i-a mişcat doi dinţi. Degeaba a venit la sfârşit să-şi ceară scuze. Când s-a dat 11 m pentru Dinamo, spectatorii au strigat în cor chestia aceea cu hoţii!"

Ca în orice gară europeană... Rapidul a oprit cu respect

urmare din pag. 1

adversă. Cu Alecu imbatabil la recuperări şi intercepţii, dar şi eficient conducător de joc, cu Claudiu Muntean principal realizator dar şi creator de faze şi autor de pase decisive, cu Tordai ambiţios şi plin de imaginaţie debordantă, cu tânărul Viciu în plină şi sigură ascensiune valorică, elevii antrenorului Mircea Vulc au realizat o partidă foarte bună, la susţinerea acestei afirmaţii contribuind în special prestaţia din repriza secundă. Să mai adăugăm că la meci a asistat şi reputatul tehnician Ionică Nicolau, antrenor în Germania, precum şi generosul gest al domnului Puiu Muscă care a oferit jucătorilor o masă şi suma de 20.000 lei. Şi încă o noutate, sponsorul principal al echipei, IFET Sibiu a hotărât ca începând cu etapa din data de 20 noiembrie intrarea la meciurile echipei de baschet să fie gratuită. Un frumos cadou pentru iubitorii baschetului, în special pentru tinerii susţinători ai echipei.

Prima repriză s-a desfăşurat sub semnul echilibrului până în min. 8 (18-19). În următoarele două minute gazdele joacă foarte exact şi eficient, se distanţează la 25-16 în min. 10 şi îşi măresc avantajul la 10 puncte (29-19 min. 12) Aceeaşi diferenţă era înregistrată pe tabela de scor şi în min. 14 (33-23). De aici - şi pe fondul unor evidente erori de arbitraj (slab în general) în special ale lui Marius Marinescu - oaspeţii se apropie la 5 puncte (35-30 min. 18), pentru ca prima repriză să consemneze un avantaj de 9 puncte pentru gazde. Repriza secundă aparţine în întregime sibienilor care joacă dezlănţuit şi în min. 36 au asigurat un avantaj de 30 de puncte. Dar fără Alecu şi Tordai, eliminaţi pentru 5 greşeli personale, cu alţi 5 jucători acumulând 4 greşeli personale şi pe fondul efortului prelungit elevii antrenorului Mircea Vulc termină victorioşi la o diferenţă de... "numai" 22 de puncte. Felicitări! Pentru C.S.U. Forest au înscris: Muntean (39), Tordai (29), Lefter (8), Alecu (7), Viciu (7), Corodi (4), Pelger (3), Spânu (3) şi Kincses (2).

Alte rezultate: Steaua - Dinamo 69-77; Farul Constanţa - Elba Timişoara 93-85; Dinamo Oradea - Soced Bucureşti 74-69; Sportul studenţesc - "U" Cluj Napoca 58-82; C.S.U. Braşov - Ivex Craiova 77-100.

Clasamentul după 6 etape

1. Dinamo Bucureşti	6	5	1	511:429	11
2. "U"Fimaro Cluj	6	4	2	477:394	10
3. Steaua Bucureşti	6	4	2	516:488	10
4. C.S.U. FOREST SIBIU	**6**	**4**	**2**	**570:496**	**10**
5. Sportul Studenţesc Buc.	6	3	3	455:465	9
6. Ivex Craiova	6	3	3	507:500	9
7. Rapid Bucureşti	6	3	3	477:483	9
8. Universitatea Elba Tim.	6	3	3	519:530	9
9. Soced Bucureşti	6	3	3	418:464	9
10.Farul Constanţa	6	2	4	479:518	8
11.Univ. Dinamo Or.	6	1	5	424:495	7
12. C.S.U. Romradiatoare Br.	6	1	5	431:555	7

VIOREL ALEXANDRU HĂRŢĂU

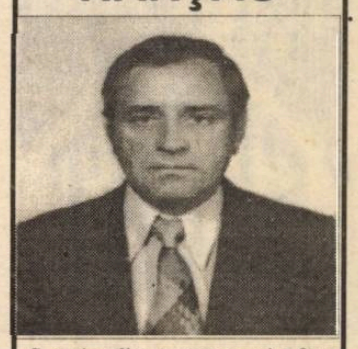

S-a stins discret, aşa cum i-a fost întreaga viaţă, prof. Viorel Alexandru Hărţău, antrenor categoria I, fost vicepreşedinte al C.J.E.F.S. Sibiu şi director adjunct al C.S.Ş. Sibiu.

Prin dispariţia lui prematură, sportul sibian pierde un specialist şi un om de mare valoare. Fie-i ţărâna uşoară!

Handbal, divizia B (f)

C.S.M. Paloma Sibiu începe să-şi revină!

În cadrul etapei a 8-a a diviziei secunde de handbal feminin, handbalistele de la C.S.M. Paloma Sibiu au evoluat la Craiova unde, după un joc excelent, au reuşit să învingă formaţia locală Micro-Comp Oltcit cu 22-14 (11-7). Golurile echipei noastre au fost realizate de: Nistor 7, Mohanu 4, Zavragiu 5, Tofalvi 3, Stroia 2 şi Irimie 1.

Următoarea etapă se va desfăşura duminică, 14 noiembrie, când la Sibiu, elevele antrenate de prof. Lucian Albu şi Gheorghe Bădianu vor întâlni formaţia bucureşteană Electronica Industrială.

Atleţii militari sibieni - în frunte

În organizarea Ligii suporterilor atletismului din Panciu, s-a desfăşurat sâmbătă, în localitate, competiţia atletică "Cupa Ligii suporterilor", precum şi prima ediţie a memorialului atletic "Dinu Cristea". Atleţii militari sibieni, Andrei Florin şi Aurel Bălăiţă, (care s-au deplasat pe buzunarul lor din lipsa mijloacelor financiare ale secţiei de atletism) au reuşit să se claseze la egalitate, pe primul loc, câştigând cursa care a constat din parcurgerea unui traseu de 5 km.

Ilie IONESCU

Clasamentul Diviziei Naţionale

1. Steaua Bucureşti	12	9	2	1	21-4	20 (+8)
2. Univ. Craiova	13	7	3	3	28-18	17 (+5)
3.F.C. Farul	13	7	2	4	21-14	16 (+4)
4.U.T.Arad	12	6	3	3	14-13	15 (+3)
5.F.C. Petrolul Pl.	12	6	2	4	13-10	14 (0)
6.F.C. Braşov	13	5	3	5	13-11	13 (-1)
7.F.C. INTER SIBIU	**12**	**5**	**3**	**4**	**15-15**	**13 (+3)**
8.Gloria Bistriţa	12	6	1	5	17-18	13 (-1)
9.Dinamo Bucureşti	12	5	2	5	20-16	12 (0)
10.Progresul Buc.	13	6	0	7	18-16	12 (-2)
11.Dacia U Brăila	13	4	4	5	13-14	12 (-2)
12.Rapid Bucureşti	13	5	2	6	10-12	12 (0)
13.Sp. Studenţesc	13	5	2	6	15-18	12 (0)
14.Electroputere Cr.	13	4	3	6	12-12	11 (-3)
15.Oţelul Galaţi	13	5	1	7	13-18	11 (-3)
16."Poli"Timişoara	13	4	1	8	12-27	9 (-3)
17. "U" Cluj- Napoca	13	2	4	7	15-21	8 (-4)
18.Ceahlăul P. Neamţ	13	2	4	7	9-22	8 (-4)

Pe ultima coloană - "clasamentul adevărului".

ETAPA VIITOARE: (miercuri, 10.11.1993): Dacia - F. C. Farul, "Poli" - Oţelul, Ceahlăul - F.C. Braşov, "U" Cluj - Gloria, U.T.A. - Steaua, F.C. Inter - Electroputere, Sp. Studenţesc - Dinamo, Univ. Craiova - F.C. Petrolul, Rapid - Progresul.

ULTIMA ORĂ

urmare din pag. 1

sportive centrale se dau în bărci minţindu-ne cu neruşinare pentru o friptură şi-un şpriţ. În G. s. de sâmbătă, sub titlul "Cu Butoiu în prim -plan", Eftimie Ionescu nu suflă o vorbă despre blatul de pe Stadionul Naţional, dar îi dă arbitrului Aron Huzu nota 7, de parcă el ar fi fost vinovat că a condus două echipe de hoţi. În S.r., Nicolae Cristea ne spune că a fost "rezultat echitabil, în concordanţă cu aspectul jocului". (Asemenea gazetari - de-aş fi patron - ar ascuţi creioane şi-ar sta noaptea de pază în redacţia ziarului meu!) *** Progresul - F.C. Farul 2-3 (1-1)** Golurile au fost marcate ca la antrenament, de Cârstea (8), Ciobotariu (47), respectiv Oprea (41, 86), Cornăţeanu (68) *** Dacia Brăila - Sp. studenţesc 2-1 (2-0).** Meci fără sare şi piper între două echipe fără şira spinării. Autorii golurilor: Matincă (20), Marcadonatu (44), respectiv Ceauşilă (57) *** Electroputere - U.T. Arad 1-1 (1-0)** Singurul punct câştigat de oaspeţi în această etapă, dacă nu socotim vânzarea de la Bucureşti. Oltenii, ce-au luat pe mere - punctul de la Ceahlăul - au dat pe pere. Au marcat: Albeanu (11), respectiv Ţîrlea (55) *** F.C. Braşov - "U" Cluj 2-1 (0-0)** Deşi au marcat două goluri, clujenii au luat bătaie pentru că Moga (recent venit de la Dinamo) a marcat în poarta propriei echipe (50). A majorat scorul Ivan (51), iar Dican (80) a redus din diferenţă. *** Steaua - Ceahlăul 2-0 (1-0)** Cu şchiopu-ntr-un loc de şezi, te înveţi să şchiopătezi. Campionii au moţăit pe teren şi-au câştigat prin golurile înscrise de Prodan (9) şi Panduru (79). Probabil c-ar fi învins şi dac-ar fi jucat cu lopăţica la brâu şi masca pe figură. *** Petrolul - Rapid 1-0 (0-0)** Giuleştenii n-au mai reeditat "surpriza" de la Bistriţa, dar au pierdut la limită, golul fiind realizat de Zmoleanu (67). *** Oţelul - Univ. Craiova 3-1 (1-0)** Pe măgar, cât să-l împodobeşti, armăsar tot nu poţi să-l numeşti. Deşi au învins, gălăţenii nu mă pot convinge că au stofă. Au marcat: Dumitraşcu (5), Maleş (76, 80), respectiv Gane (83) *** Gloria Bistriţa - Poli Timişoara 4-0 (3-0)** Bistriţenii i-au mai bătut lui Costică Ştefănescu patru cuie în talpă. Nu m-aş mira să aflu că şi-a găsit treningul îmbrăcat de altcineva. Numai că orbului degeaba îi spui că s-a făcut ziuă. Autorii golurilor: Mironaş (1, 13), Dumitriu (43), Stancu (62).

În atenţia echipelor diviziei C

Biroul Asociaţiei judeţene de fotbal anunţă formaţiile divizionare C, că prima etapă a returului se va desfăşura sâmbătă 20 noiembrie a.c., ora 11.30, după următorul program: Şoimii - Unirea O.S.; Textila C - Record; Carpaţi - Textila M; "U" Hidrosembraz - Construcţii; Geromed - Sparta; Carbomet C.M. - Mecanica. În deschidere de la ora 9.45 au loc partidele de juniori.

Divizia A - Seria I

Autobuzul - Gl. Galaţi 1-0; Callatis - Met. Plopeni 2-0; Portul - F.C. Selena 2-1; Chimia - Gl. Buzău 1-0; Poli Iaşi - ASA Tg. Mureş 3-0; F.C. Focşani - Faur 2-0; Foresta - FC Argeş 1-3; CSM Suceava - Steaua 1-1; Flacăra - Constr. Iaşi 2-1.

1. F.C. Argeş	13	9	3	1	28-8	21 (+9)
2.FC Focşani	13	6	4	3	27-12	16 (+2)
3.Chimia Rm. V.	13	7	2	4	20-14	16 (+2)
4.Steaua Mizil	13	6	4	3	14-10	16 (+4)
5.Callatis	13	6	3	4	22-19	15 (+1)
6.Poli Iaşi	13	6	2	5	20-7	14 (0)
7.Faur Buc.	13	6	2	5	18-19	14 (+2)
8.Flacăra	13	6	2	5	20-21	14 (0)
9.CSM Suceava	13	5	3	5	18-25	13 (-1)
10.Met. Plopeni	13	5	2	6	15-13	12 (0)
11.ASA Tg. Mureş	13	5	2	6	15-17	12 (0)
12.F.C. Selena	13	5	2	6	19-21	12 (0)
13.Constr. Iaşi	13	5	2	6	13-19	12 (0)
14.Gl. Buzău	13	4	3	6	13-15	11 (-1)
15.Portul	13	2	6	5	12-15	10 (-4)
16.Autobuzul (ROCAR)	13	3	3	7	8-19	9 (-5)
17.F.C. Foresta	13	4	1	8	12-15	9 (-5)
18.Gl. Galaţi	13	4	0	9	19-34	8 (-4)

Etapa viitoare: Autobuzul - Faur; Constr. Iaşi - CSM Suceava; ASA Tg. Mureş - Chimia; Gl. Buzău- Flacăra Moreni; FC Selena - Poli Iaşi; Met. Plopeni - Portul; Gl. Galaţi - Callatis; Steaua Mizil - Foresta; FC Argeş - FC Focşani.

Seria a II-a

Armătura - Met. Bocşa 4-0; CFR Timiş - Tractorul 2-2; Phoenix - Gaz metan 1-1; ICIM - Metrom 1-0; Gl. Reşiţa - Corvinul 4-2; F.C. Bihor - CFR Cluj 4-1; Unirea - Jiul Craiova 4-1; Jiul Petroşani - FC Maramureş 2-2; F.C. Drobeta - CSM Reşiţa 0-4.

1. Unirea A. Iulia	13	9	2	2	28-13	20 (+6)
2.FC Maramureş	13	8	3	2	39-22	19 (+7)
3.CSM Reşiţa	13	9	1	3	25-11	19 (+7)
4.Gloria Reşiţa	13	6	4	3	24-13	16 (+2)
5.Tractorul	13	7	1	5	19-13	15 (+3)
6.FC Bihor	13	5	4	4	20-11	14 (0)
7.ICIM Braşov	13	5	4	4	17-17	14 (0)
8.GAZ METAN MEDIAŞ	**13**	**5**	**3**	**5**	**13-15**	**13 (+1)**
9.CFR Cluj	13	5	3	5	15-21	13 (+1)
10.CFR Timişoara	13	4	4	5	12-16	12 (-2)
11.FC Drobeta	13	5	2	6	18-24	12 (-2)
12.Jiul Petroşani	13	4	3	6	18-14	11 (-3)
13.Jiul Craiova	13	5	1	7	18-22	11 (-1)
14.Metrom Braşov	13	4	3	6	12-16	11 (-1)
15.F.C. Corvinul	13	5	1	7	13-19	11 (-1)
16.Armătura	13	4	1	8	15-24	9 (-5)
17.Phoenix B.M.	13	3	2	8	12-22	8 (-6)
18.Met. Bocşa	13	2	2	9	9-34	6 (-6)

Etapa viitoare: Armătura - CFR Cluj; CSM Reşiţa - Jiul Petroşani; Corvinul - ICIM; Metrom - FC Drobeta; Gaz metan - Gl. Reşiţa; Tractorul - Phoenix; Met. Bocşa - CFR Timişoara; FC Maramureş - Unirea A. Iulia; Jiul Craiova - F.C. Bihor.

Baschet, divizia şcolară şi de juniori (b)

CSS Sibiu - CSS "U" Craiova 97-37 (58-15)

În cadrul ultimei etape a Campionatului Naţional de baschet juniori, echipa C.S.S. Sibiu (antrenor prof. Maria Fleşeriu) a învins cu un scor categoric echipa C.S.S. "U" Craiova.

Iată autorii punctelor: Dan 28, Mitrea 26, Bucurenciu - 18, Kovacs - 9, Nistor 4, Varga 6, Stoian 4, Udrescu 2.

Urmează două turnee (nu s-a desemnat locul)şi apoi returul.

I.I.

Liga campionilor

Au fost efectuate tragerile la sorţi pentru grupele semifinale ale celei mai importante competiţii inter-cluburi europene la fotbal. Iată componenţa acestora - grupa A: C.F. Barcelona, A.S. Monaco, Spartak Moscova, Galatasaray Istanbul; grupa B: Werder Bremen, Anderlecht Bruxelles, A.C. Milan, F.C. Porto. Primele partide vor avea loc miercuri, 24. XI. a.c.

Fotbal Divizia C

O etapă cu rezultate scontate

*** Şoimii COMPA - Textila 3-1 (1-0)** Desfăşurată în spiritul celui mai desăvârşit fair-play, întrecerea - agreabilă şi spectaculoasă în special în a doua parte - a fost dominată de la un cap la altul de foştii divizionari B, care, chiar în minutul debutului au ratat o mare ocazie prin I. Ciorogaru. Cu o linie de mijloc laborioasă şi inventivă, gazdele controlează în continuare ostilităţile şi în min. 4, M. Bratu, sancţionând ezitarea portarului L. Achim (ulterior mai sigur şi inspirat în câteva situaţii critice), a expediat în plasa adversă, mingea perfect centrată de un coechipier. În continuare am notat doar bunele situaţii irosite la poarta cisnădienilor de: S. Tolciu (min. 10 bombă reţinută de L. Achim), C. Ştef (min. 14) şi M. Bratu (min. 24 şi 31) ale căror şuturi au trecut departe de barele porţii adverse, precum şi ocazia mare din min. 44 când goal-keeperul textilist respinge cu piciorul, balonul trimis puternic de D. Mihăilă. Introducerea în teren a lui R. Brumar, survenită după pauză, dă coerenţă şi claritate atacului sibian, jucătorul respectiv reuşind, în prima sa întâlnire cu mingea, să modifice tabela de scor, punctând cu dezinvoltură în min. 48. Şi după cel de al treilea gol realizat de H. Hila, la un corner executat de V. Armenean, foştii campioni cu orgoliul rănit, se dezmeticesc, dovedesc că au învăţat corect lecţia şi ştiu un fotbal bun, pasează cursiv şi - după ce-l silesc pe L. Dangl să-şi etaleze calităţile, prin câteva intervenţii spectaculoase - reuşesc golul de onoare, în min. 86, prin M. Munteanu, care a finalizat o excelentă fază creată de L. Corfar. S-au remarcat: S. Tolciu, V. Armenean, M. Bratu, D. Maşca, R. Brumar şi H. Hila de la învingători, D. Liebhard, N. Seiceanu, L. Corfar, M. Cuc şi C. Floare de la învinşi. Corect arbitrajul lui V. Hintea. *** Sparta - Carbomet 4-1 (3-0).** Victorie clară a tinerei formaţii medieşene, care s-a detaşat net de partenera ei de întrecere, în prima jumătate de oră în urma golurilor reuşite de C. Hanc (min. 23), S. Vasile (min. 27) şi autogolului lui A. Ioo (min. 29). După ce în repriza secundă localnicii mai înscriu odată prin K. Szoke (min. 48), echipa din Copşa Mică echilibrează partida şi reduce din handicap datorită golului marcat în min. 60 de N. Cosma. *** Construcţii - Vitrometan 4-1 (1-1)** Evoluând extrem de precis şi ferm în apărare, gazdele s-au desprins surprinzător de lejer de un adversar total depăşit în a doua parte a întâlnirii când atacul sibian a irosit posibilitatea refacerii gola-verajului. Au punctat : G. Crăciun (min. 27 şi 54) şi Fleischer (min. 48 şi 89) pentru învingători, respectiv T. Dabai (min. 44 din lovitură de la 11 m). *** Unirea - Carpaţi 0-1 (0-1).** Echipa din Agnita, mai bine aşezată în teren şi mai lucidă la finalizare, a obţinut la Ocna Sibiului o preţioasă victorie, în dauna "unsprezecelui" local ambiţios, dar încă insuficient pregătit fizic şi moral. Unicul gol al partidei a fost înscris de A. Nemeţi în min. 16. *** Record - "U" Hidrosembraz 3-1 (0-0)** După o întrecere sensibil echilibrată şi dârz disputată, pigmentată cu numeroase ratări la ambele buturi, formaţia pielarilor din Mediaş obţine în final cele două puncte atribuite victoriei, graţie golurilor realizate de: D. Forgaciu (min. 55), D. Hodîrnău (min. 82) şi L. Ciorogaru (min. 90). Studenţii, cu un portar într-o zi mai puţin fastă şi urmăriţi de neşansă în două situaţii, au marcat golul de onoare în min. 88 prin D. Băran. *** Textila - Geromed 1-3.**

V. MARA

SIBIU

TRIBUNA sporturilor

SUPLIMENT SĂPTĂMÂNAL DE INFORMARE SPORTIVĂ AL COTIDIANULUI INDEPENDENT "TRIBUNA"

Anul III, nr. 190 | 15.11.1993 - 21.11.1993 | 4 pagini, 50 lei

BASCHET

ARBITRII AU DECIS:

*** Pentru gazde - Acte de...caritate în cetatea "CARITAS"-ului.**

*** Pentru oaspeţi - Execuţie pe eşafod.**

"U" FIMARO CLUJ-NAPOCA - C.S.U. FOREST SIBIU 80-68 (35-33)

* După o repriză în care au demonstrat că sunt buni profesionişti, arbitrii Guţă şi Ciuciulete din Craiova au fost pătrunşi de frigul din sală. Acesta - adică frigul- le-a adus aminte că vine o iarnă grea. * Iarnă grea în vremuri grele... Şi atunci, se pare, au fost convinşi de faptul că : "cel mai bun loc de popas e în zona Caritas" * În consecinţă, în repriza secundă sibienii aveau 7 faulturi de echipă, deja în min. 6, în timp ce clujenilor le-au trebuit 18 minute pentru a acumula...4.* Mai bine de jumătate din repriza secundă, oaspeţii au jucat fără trei titulari.* Nelu Lefter executat rapid: 4 faulturi în 5 minute. * Şi astfel "dreptatea" a fost împărţită. * La anul şi la mulţi ani ??

Aşadar sibienii au mai ratat o posibilă victorie în faţa studenţilor clujeni. Spunem posibilă deoarece meciul a fost echilibrat, cu perioade de dominare aproape egale până în min. 38 când oaspeţii, în urma unui arbitraj evident părtinitor în favoarea gazdelor, au "depus armele" permiţând acestora să se distanţeze în ultimele două minute, de la 4 puncte (72-68) la 12 puncte (80-68) ✓

Fără îndoială că arbitrajul din repriza secundă a influenţat rezultatul final. Dar nu numai prestaţia "cavalerilor" fluierului a condus la insuccesul echipierilor de la C.S.U. Forest. Mai trebuie adăugate 3 elemente. Primul îl constituie jocul complet nesatisfăcător al pivoţilor, şi aceasta în condiţiile în care antrenorul Mircea Vulc şi-a axat demersurile tactice pe contribuţia substanţială a acestora. Al doilea - incapacitatea exasperantă a oaspeţilor la recuperările în apărare, permiţând astfel gazdelor să joace aproape fiecare atac de două ori. Şi în sfârşit, al treilea - ratări din poziţii foarte clare.

Partida, în totalitate, a constituit un spectacol agreabil, de luptă dârză, de înfruntare între partituri tactice complexe puse la punct de către cei doi antrenori. Păcat că frigul din sală şi numărul redus de spectatori nu au întregit acest veritabil eveniment sportiv.

Sibienii încep crispat partida şi, în consecinţă, în min. 5 gazdele conduc cu 13-2. În următoarele 6 minute partida se echilibrează. Oaspeţii încep să intre în ritmul normal de joc şi drept urmare diferenţa de pe tabela de marcaj se micşorează la 3 puncte (20-17, în min. 11) Urmează o nouă perioadă de dominare a clujenilor care încearcă o desprindere (25-17 min. 12) Elevii antrenorului Mircea Vulc joacă bine, cu luciditate şi aplomb şi reuşesc ca în minutul 18 să preia conducerea (31-32). Într-un final dinamic şi interesant, clujenii obţin, la sfârşitul primei reprize, un avantaj de două puncte (35-33).

În partea a doua a jocului, în min. 27, 30 şi 33, Lefter, Alecu şi Tordai sunt eliminaţi pentru 5 greşeli personale. În momentul eliminării lui Tordai clujenii conduceau cu 68-56 şi se părea că se îndreaptă spre o victorie la scor. Dar, Muntean, Viciu, Teleabă, Corodi şi Kincses "nu sunt de acord" şi se apropie, atunci când mai erau de joc 123 secunde la 4 puncte (72-68). De aici, arbitrajul face rapid "ordine" şi partida ia sfârşit cu scorul de 80-68 în favoarea gazdelor. Pentru C.S.U. Forest au înscris: Muntean (22), Tordai (13), Pelger (10) Viciu (6), Lefter (6), Teleabă (5), Corodi (4) şi Kincses (2).

Să mai adăugăm prezenţa la partidă a personalităţilor de vârf ale sponsorului, precum şi eforturile făcute pentru ca echipa să aibă toate condiţiile abordării acestei importante partide.

Reamintim, de asemenea, iubitorilor baschetului că începând cu partida C.S.U. Forest - IVEX Craiova, din 20 noiembrie, ora 11, intrarea în Sala Sporturilor din Sibiu este liberă.

Octavian RUSU

Alte rezultate: Soced- Steaua 80-90; Dinamo - C.S.U. Braşov 83-42; Rapid- Farul Constanţa 81-83. IVEX Craiova - Sportul studenţesc 82-57; Poli Elba Timişoara - Dinamo Oradea 80-70.

CONFIRMĂRI, SURPRIZE, BÂRFE

* Destul de şifonaţi în confruntarea cu Dinamo, interiştii au dres repede busuiocul, învingând de o manieră clară "echipa fără splină" a lui *Ovidiu Drînceanu* * *Radu Niculescu*, favoritul lui *Mitică Pelican*, cunoscutul crainic reporter al radioului, şi colegul său *Cătălin Popa* au răspuns joi "prezent" la apelul lui *Sorin Cîrţu*. Să le dorim talentaţilor interişti să se numere între tricolorii titulari mâine şi să învingă formaţia Ţării Galilor. * Aşadar echipa sibiană şi antrenorul ei *Jan Gavrilă* confirmă, cele 15 puncte acumulate, cu +3 la "adevăr" reprezentând o zestre asigurătoare. * Dacă vom câştiga restanţa cu U.T.A. (meci care va avea loc la Sibiu în 24.11. 1993, ora 14), există şanse certe ca sibienii să ia locul arădenilor pe... podiumul clasamentului. Să sperăm că aşa va fi! * În ultimele zile a făcut ceva vâlvă aşa-zisul scandal de trucare a meciului Progresul - F.C. Farul. Până la urmă, aşa cum ne aşteptam, totul n-a fost decât o... furtună într-un pahar cu apă. Cei care au provocat-o (conducătorii şi antrenorii progresişti) s-au ales cu suspendări şi amenzi usturătoare. Clubul progresist, de când l-a înscăunat pe *Cornel Dinu* în fotoliul de director general, şi-a luat beleaua pe cap. F.R. Fotbal nescăpându-l nici o clipă din ochi. * Surprinzătoare performanţele arădenilor, constănţenilor şi ploieştenilor în acest tur de campionat. Oricum, nu-i văd bine pe elevii lui *Coco Dumitrescu* în viitor, pentru că Dinamo şi, mai nou, Steaua nu vor uita cu una cu două înfrângerile suferite la Arad. * Prin Sibiu circulă zvonul că interiştii n-au primit salariile pe lunile septembrie şi octombrie, bască ceva prime de joc. * Contactat de noi, *dl. Mircea*

continuare în pag. a IV-a

Mircea BIŢU

Clasamentul Diviziei Naţionale

1. Steaua Bucureşti	13	9	2	2	21-5	20 (+8)
2. Univ. Craiova	14	7	3	4	28-19	17 (+3)
3. U.T. Arad	13	7	3	3	15-13	17 (+3)
4. F.C. Farul Constanţa	14	7	2	5	21-15	16 (+4)
5. F.C. Petrolul Pl.	13	7	2	4	14-10	16 (+2)
6 F.C. INTER SIBIU	**13**	**6**	**3**	**4**	**17-15**	**15 (+3)**
7. F.C. Dinamo	13	6	2	5	24-16	14 (+2)
8. Dacia Unirea Br.	14	5	4	5	14-14	14 (–2)
9. Progresul Bucureşti	14	6	1	7	20-18	13 (–1)
10.F.C. Braşov	14	5	3	6	14-13	13 (–1)
11.Gloria Bistriţa	13	6	1	6	19-21	13 (–1)
12.Rapid Bucureşti	14	5	3	6	12-14	13 (–1)
13.Sportul Studenţesc	14	5	2	7	15-22	12 (–2)
14.Electroputere Cr.	14	4	3	7	12-14	11 (–3)
15.Oţelul Galaţi	14	5	1	8	13-22	11 (–3)
16."Poli" Timişoara	14	5	1	8	16-27	11 (–3)
17."U" Cluj - Napoca	14	3	4	7	18-23	10 (–4)
18.Ceahlăul P.Neamţ	14	3	4	7	11-23	10 (–4)

Etapa viitoare (20 - 21.11. 93, ora 14): Dinamo - Dacia, Electroputere - Sp. Studenţesc, F.C. Braşov - U.T.A, Steaua - F.C. Inter, F.C. Farul - Rapid, Progresul - Univ. Craiova, F.C. Petrolul - "Poli", Oţelul - "U" Cluj, Gloria - Ceahlăul.

Să fie şi-un lup mâncat de-o oaie!

Doresc din adâncul măruntaielor mele (care nu-s bune de cârnaţi pentru că răsuflă) ca, de astă dată, să fie şi-un lup (eu) mâncat de-o oaie (Puiu Iordănescu), adică să nu mi se adeverească temerile şi să fiu ţintuit la stâlpul infamiei, unde, în Arabia, sfârşesc toţi cei ce păşesc pe căile pierzaniei.

Vreau să spun că, după cum se derulează campionatele noastre de fotbal, noi nu putem fi competitivi pe plan internaţional, acolo unde aranjamentele sunt mai greu de făcut şi costă, deci trebuie să joci pe valoare. Ceea ce ne fac Banca Mondială în industrie, NATO în armament, ONU în tot felul de embargouri, ne va face şi UEFA la fotbal. Pun pariu cu Mircea Sandu şi cu toată trupa lui de alcoolişti că ne vor toca galezii de la degetul mic al piciorului drept, până la urechea stângă, ca să ne dovedească, nouă şi fostului imperiu britanic, că totul se plăteşte pe lumea asta, mai devreme sau mai târziu.

La şedinţa de pregătire psihologică a meciului, Iordănescu ar trebui să le spună românilor ce le zicea un amic de-al meu, din Grant, fotbaliştilor de la Carpaţi Mîrşa înaintea câte unei partide mai dificile (i-adevărat, pe teren propriu): "Fără fiţe, luaţi-le gâtul!"

Mă tem că UEFA va trimite la Cardiff o armată de observatori cu chitanţiere pentru amenzi în franci de... naţionalitatea arbitrilor.

Mă tem că aceştia din urmă vor avea jumătate din buzunare burduşite cu lire sterline, iar cealaltă jumătate cu cartonaşe galbene şi roşii.

Şi, mă mai tem că, influenţat de amorul lui pentru clubul care i-a dat lapte de bivoliţă când a fost sugar şi carne de noaten după ce i-au crescut dinţii, Iordănescu va croi o echipă din care nu vor lipsi Stângaciu, Dan Petrescu, Panduru, Hagi, I. Dumitrescu, Lăcătuş, Vlădoiu...

Dar, ca să nu vă mai plictisesc cu temerile mele de babă fără copii, fără bărbat, fără dinţi, dar cu pofte nemărturisite, iată echipa cu care aş fi început eu meciul: Tene - D. Petrescu, Belodedici, Brătianu II, (Prodan), Kadar - Sabău, G. Popescu (D. Munteanu), Lupescu, Hagi-Răducioiu, I. Dumitrescu.

Iordănescu şi Dumitriu au dus - pe banii federaţiei - 20 de jucători şi nu pe toţi care trebuia:

continuare în pag. a IV-a

N. I. DOBRA

În pag. a II-a
Săptămâna TV

O fotografie - document: premianţii turneului de tenis dotat cu "Trofeul Dimitrie Sturdza", prima ediţie, 1993, rezervat copiilor de 8-10 şi 11-12 ani, împreună cu domnii Adrian Năstase şi Dimitrie Sturdza. În picioare, al doilea din dreapta, sibianul Silviu Tănăsoiu, câştigătorul trofeului la cat. 11-12 ani.

Fotbal, div. A

Într-un decor de iarnă autentică

Gaz metan - Gloria Reşiţa 2-1 (2-0)

Frig, teren îngheţat acoperit cu zăpadă, autentic decor hibernal, la Mediaş, în care s-a desfăşurat acest meci aşteptat nu fără o doză de teamă de suporterii gazişti care şi-au văzut - în acest campionat - favoriţii pierzând 5 puncte acasă. Iar Gloria Reşiţa nu era o formaţie oarecare. De această dată, însă, medieşenii au jucat cu multă dezinvoltură, câştigând de o manieră mai categorică decât o arată scorul final.

După o primă ocazie irosită de gazde în min. 5, în min. 14, la capătul unei cursive acţiuni la care au participat Munteanu, Handrea, Popescu, acesta centrează şi Dumitrache deschide scorul. În min. 18, Lazăr reia, cu capul, balonul, peste poartă de la doar 6 metri, însă, în min. 22, Popescu nu mai greşeşte, înscriind un gol de kinogramă, după o pătrundere irezistibilă spre poarta adversă.

Oaspeţii au, şi ei, două acţiuni reuşite, dar Marcă (min. 27) şi Manole (min. 35) ratează, ca şi Dumitrache şi Cenan (min. 41).

La 5 minute după reluare, reşiţenii reduc din handicap prin Furdui. Gazdele au reclamat o poziţie de ofsaid, dar tuşierul Z. Bodo (Tg. Mureş) n-a ridicat fanionul. Medieşenii se aruncă în atac pentru a restabili o

continuare în pag. a IV-a

Val. CÂMPEANU

Schi

Joi, 18.11.a.c., ora 17, la sediul Oficiului Judeţean pentru Tineret şi Sport Sibiu va avea loc şedinţa Comisiei judeţene de schi, la care sunt invitaţi să participe şi arbitrii de schi.

În pagina 3
MAPAMOND SPORT

* În perioada 1990-1993 Dinamo Bucureşti a vândut 21 de fotbalişti trebuind să încaseze 8.300.000 dolari, 120 milioane lei, 700.000 guldeni şi 700.000 mărci. Şi, totuşi, F.C. Dinamo e plin de datorii: 360 milioane lei la Banca Felix, 475.000 dolari şi 30.000 mărci către alte bănci, 190 milioane penalităţi şi dobânzi etc. Nu sunteţi curioşi să aflaţi cine a păpat banii?

* Chiar atâta lipsă de profesionalism să avem încât să nu ne dăm seama că un teren tare şi o vreme frumoasă avantajează fotbaliştii care evoluează 8 luni pe an din 12 pe o astfel de vreme şi nu invers? Amintiţi-vă de acel 2-3 de la Dublin, jucat pe lapoviţă şi comparaţi cu 5-1 cu Ţara Galilor pe timp călduros şi teren neîmbibat cu apă. Şansele noastre sunt diminuate de această programare defectuoasă" (zice fostul arbitru Ioan Igna). Să vedem în ce măsură are dreptate.

* Apropo de partida Rapid Mecanică fină - Spartak Kiev (întreruptă din cauza decesului antrenorului Igor Turcin) secretarul EHF, Markus Glaser a declarat: "Deocamdată nici una din echipe nu e calificată sau eliminată. Cazul este mult prea delicat şi e necesar să ne sfătuim şi cu partea ucraineană". Dacă erau formaţiile noastre cele ce-ar fi trebuit eliminate nu ne-ar fi întrebat nimeni nimic.

* Dat afară din postul de antrenor al echipei de fotbal Armătura Zalău, Iosif Vigu declară: "Şi la Zalău, ca peste tot în fotbal, dominant a devenit spiritul economiei de piaţă. Ceea ce n-o să accept niciodată este faptul că fotbaliştii vor bani mulţi şi, în schimb, să dea cât mai puţin". Asta aşa a fost şi-n regimul trecut.

* George Stanca care îşi zice "Il Giuleştino" a fost dat afară de la "Evenimentul zilei" de prost şi-a fost luat de bun la "Sportul românesc". Nimic nu se pierde, nimic nu se câştigă, totul se transformă pe lumea asta.

* Legitimat la Washington Bullets, baschetbalistul român Gheorghe Mureşan

continuare în pag. a IV-a

(n. i. d.)

Marele Premiu la Formula 1 al Australiei:

Alain Prost, campion mondial!

Duminică, 7 noiembrie, pe circuitul de la Adelaide s-a desfăşurat ultima etapă a campionatului mondial la Formula 1. Circuitul, în lungime de 3,78 km, a fost parcurs de 81 de ori (total 306,18 km) de cei 24 de piloţi aliniaţi la start. În urma calificărilor din ziua precedentă, primele locuri de pe grila de start au fost ocupate, în ordine, de Ayrton SENNA (McLaren Ford), Alain PROST, Damon HILL (ambii de la Williams Renault), Michael SCHUMACHER (Benetton Ford), Mika HAKKINEN (McLaren Ford), Gerhard BERGER, Jean ALESI (ambii de la Ferrari).

Înaintea acestei ultime curse, clasamentul piloţilor arăta astfel: 1. Alain Prost (93 p.); 2. Damon Hill (65 p.); 3. Ayrton Senna (63 p.); 4. Michael Schumacher (52 p.); 5. Ricardo Patrese (20 p.) 6. Jean Alesi (13 p.). Clasamentul constructorilor: 1. Williams Renault (162 p.); 2. McLaren Ford (74 p.); 3. Benetton Ford (72 p.); 4. Ferrari (23 p.); 5. Ligier Renault (22 p.); 6. Lotus Ford şi Sauber (12 p.).

Deşi titlul mondial era câştigat deja de Alain Prost, şi acesta ar fi putut să ia vacanţa mai devreme, totuşi bătălia pentru primele locuri a fost acerbă. Poate şi datorită diferenţei mici de puncte între ocupanţii locurilor 2 şi 3 (HILL, respectiv SENNA). Cu toate acestea nu s-au înregistrat răsturnări de situaţie prea spectaculoase. Aceasta datorită configuraţiei circuitului, cu multe viraje strânse, unele înlănţuite. Măiestria piloţilor a fost pusă la încercare, avantajul motoarelor puternice neputând fi fructificat prea mult.

Cursa a fost dominată de la început până la sfârşit de brazilianul Ayrton Senna, un bătrân vulpoi al curselor de Formula 1, ce nu poate fi învins prea uşor mai ales pe un circuit ca cel de la Adelaide.

Ayrton Senna, în vârstă de 33 de ani, actualmente în echipa McLaren Ford, a participat până la această cursă la nu mai puţin de 157 Mari Premii, din care a câştigat 40. A cucerit de 3 ori titlul de campion mondial.

În cursa de la Adelaide Senna a cedat conducerea în turul 24, din cauza intrării la standuri pentru schimbarea pneurilor (unde a pierdut doar 5,32 secunde!). Suficient pentru ca Alain Prost să treacă în frunte, dar nu pentru mult timp! În turul 28, Senna trece din nou în frunte, poziţie pe care nu o va mai părăsi până la sfârşitul cursei.

Acest lucru a fost posibil datorită opririi la standuri (în turul 28) a lui Prost, pentru remedierea unor probleme tehnice, unde pierde mai mult de 30 de secunde!? Reintră pe poziţia a doua, unde rămâne până la final.

Câţiva piloţi au fost nevoiţi să părăsească cursa înainte de final: Katayama (din primul tur), Lamy, Herbert, Hakkinen, Lehto, Schumacher, din diverse cauze.

După 27 de tururi, primele locuri erau ocupate de: 1. Prost; 2. Senna; 3. Hill; 4. Hakkinen; 5. Alesi; 6. Suzuki.

Britanicul Damon Hill (pe o maşină Williams Renault) încearcă, fără succes, să câştige o poziţie mai bună. Astfel reuşeşte să-şi îmbunătăţească media orară: în turul 49 - 1 min. şi 16,818 sec.(177,15 km/h); în turul 55 - 1 min. şi 16,087 sec. (178,87 km/h); în turul 66 - 1 min. şi 15,381 sec. (180,52 km/h) pentru ca, în turul 67 să reuşească, fără voia lui, un tête-a-que. Cu toate acestea, termină cursa pe locul 3. Dar să consemnăm rezultatele finale: locul 1 - Ayrton Senna, cu timpul total de 1 h 43' 27,476", aduce echipei McLaren Ford cel de-al 104-lea trofeu din istoria acestei echipe, încheind astfel o colaborare fructuoasă derulată pe parcursul mai multor ani. Locul 2 - Alain Prost, la 9,259" de învingător. PROST, la cei 38 de ani, pune capăt prin această victorie unei cariere de 14 ani dedicaţi în întregime Formulei 1. A participat la 198 Mari Premii (199 cu cel din Australia), din care a câştigat 51. Titlul mondial de anul acesta este al 4-lea câştigat de Alain Prost. Locul 3 - Damon Hill, la 33,902" în urma lui Senna.

Locurile 4, 5 şi 6 au fost ocupate, în ordine de Jean Alesi, Gerhard Berger şi Martin Brundle, cu un tur mai puţin. Faptul că locurile 4 şi 5 au fost ocupate de membri ai echipei Ferrari, indică un puternic reviriment al acestei echipe, care în sezonul viitor s-ar putea să ridice pretenţii la titluri.

Clasamentul final al piloţilor arată astfel: 1. Alain Prost (99 p.) - campion mondial; 2. Ayrton Senna (73 p.); 3. Damon Hill (69 p.); 4. Michael Schumacher (52 p.); 5. Ricardo Patrese (20 p.); 6. Jean Alesi (16 p.)

Clasamentul constructorilor: 1. Williams Renault (168 p.); 2. McLaren Ford (84 p.); 3. Benetton Ford (72 p.); 4. Ferrari (28 p.); 5. Ligier Renault (23 p.); 6. Lotus Ford şi Sauber (12 p.).

Din declaraţiile date după terminarea cursei, am spicuit: Ayrton Senna: "Deşi a părut o luptă cot la cot, n-a fost chiar aşa. Desigur, preluând conducerea din start am avut avantajul de a-mi impune ritmul cu maşina mea, dar după câteva tururi a început să fie tot mai dificil pentru mine să păstrez ritmul. Alain se apropia tot mai mult, am încercat să-l ţin în spatele meu, dar a trebuit să mă opresc la standuri pentru a schimba pneurile. Din păcate, noile pneuri nu au fost cu mult mai bune. A fost greu pentru mine să obţin o medie bună, un ritm bun. Ei (Prost şi Hill, s.n.) au fost mai rapizi decât mine, dar am reuşit să-mi impun ritmul. N-a fost o cursă de viteză, ci una de regularitate".

Reporter: "Alain Prost, la sfârşitul unei cariere glorioase, ultimul tău Mare Premiu, sunt sigur că ai fi vrut să câştigi, dar ai terminat totuşi pe un confortabil loc 2".

Alain Prost: "... A fost greu să concurez, am dorit mult să câştig, dar ştiu că mi-ar fi fost greu oriunde.

La sfârşitul sezonului e mai greu pentru noi pentru că am pierdut o parte din avantaje. McLaren a mers foarte bine la sfârşitul sezonului, dar în ansamblu am făcut o cursă bună, nu ştiu dacă aş fi putut face o cursă mai bună. Nu mă pot plânge de trafic, au fost unele probleme, dar sunt fericit că am terminat cursa cu bine".

Reporter: "Alain, felicitări pentru cel de-al 4-lea titlu mondial, îl meritai pe deplin, ai făcut foarte mult pentru sportul cu motor".

În imagine noul campion mondial.

Călin ŞTEF

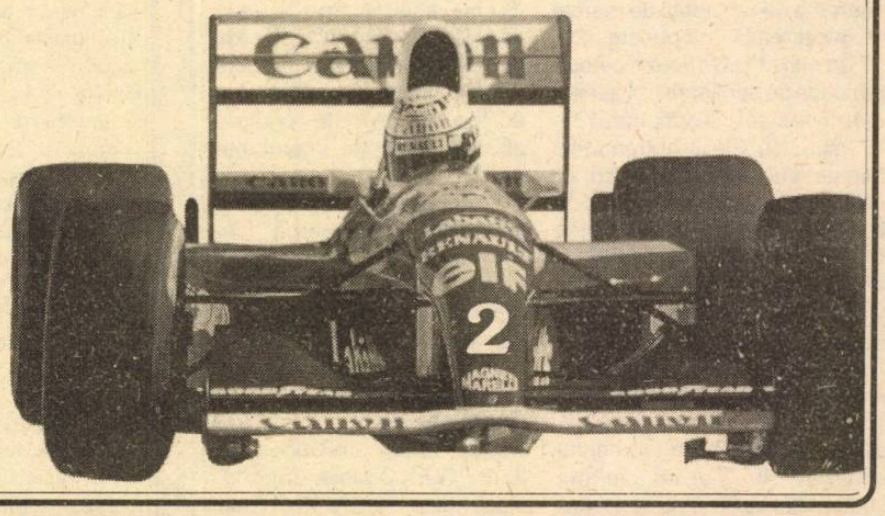

JUDO

C.S.Ş. ŞOIMII Sibiu - campioană naţională

Sala Sporturilor din Bistriţa a găzduit în zilele de 5-7 noiembrie, finalele pe ţară ale Campionatelor naţionale de judo rezervate copiilor mari şi mici. La întreceri au luat parte 23 echipe copii mari şi 14 echipe de copii mici.

După ce în ediţia din anul 1991 cucereau titlul de campioni la copii mici, iată că micii judoka de atunci au reuşit să cucerească titlul, de astă dată, la copii mari. Echipa C.S.Ş. Şoimii Sibiu, a fost formată din: Nicuşor Bratu şi Marian Buclişan, la cat. 33 kg; Florin Comşa la cat. 36 kg; Bogdan Iacob şi Gheorghe Ghiţă, la cat. 40 kg; Claudiu Baştea şi Cristian Mateescu la cat. 45 kg; Roxin Marinescu şi Cosmin Chindriş, la cat. 50 kg; Dan Mihu, la cat. 55 kg şi Sebastian Cocan şi Graţian Belaşcu, la cat. +55 kg. Antrenată de prof. Ioan Domnar echipa noastră a reuşit următoarele rezultate: 5-2 ca C.S.Ş. Bistriţa; 6-1 cu C.S.Ş. Piteşti; 7-0 cu C.S.Ş. Arad şi 4-3, în finală, cu C.S.Ş. M. Ciuc. Specialiştii prezenţi la întreceri au desemnat echipa sibiană ca cea mai bună formaţie din această întrecere.

La categoria copii mici echipa pregătită de antrenorii Octavian Creţu şi Ionică Renciu Dumitrel s-a clasat pe locul VI în urma rezultatelor: 2-5 cu C.S.Ş. Piteşti; 5-2 cu C.S.Ş. Steaua Bucureşti şi 2-4 cu C.S.Ş. Unirea Iaşi - campioana naţională. S-au evidenţiat: Ilie Popa (care l-a învins pe campionul categoriei 40 kg, Virgil Indreica) şi Constantin Cojoc.

Tot cu ocazia acestor finale s-a desfăşurat şi Campionatul naţional de "Old Boys", ediţia a III-a. Printre câştigători s-au numărat şi Octavian Creţu - campion la cat. 71 kg şi Gheorghe Hortopan - campion la cat. 95 kg.

Ilie IONESCU

Trei formaţii continuă disputa pentru promovare

Campionatul judeţean de fotbal

**** CFR Retezat - Romanofir 2-0 (2-0).*** După o partidă de certă calitate echipa feroviară - harnică, meticuloasă şi bine orânduită în teren - s-a detaşat de adversara ei din Tălmaciu, încă din primele 45 de minute, când a punctat consecutiv prin S. Macrea şi C. Mălai. Oaspeţii au periclitat prin câteva raiduri buturile sibiene, dar aceştia n-au avut forţa şi mai ales precizia necesară finalizării acţiunilor întreprinse. **** Dacia Avântul - Cedonia 1-6 (0-3).*** Perfect articulat şi armonizat în toate compartimentele, "unsprezecele" pielarilor sibieni şi-a impus superioritatea la Dârlos, învingând categoric un partener de întrecere evident inferior tehnic şi tactic. Autorii golurilor: C. Drăgoi (min.19, 27, 74), M. Popa (min.44), N. Zereş (min.70, din lovitură de pedeapsă) şi A. Mihuleţ (min.76) pentru oaspeţi, respectiv P. Dodo (min.66). **** Cibinul - Silva 2-1 (1-0).*** La Cristian, formaţia locală întrece meritat - după o întâlnire sensibil echilibrată şi spectaculoasă pe cea a "pădurarilor" sălişteni, neînvinsă în ultimele 6 etape, graţie golurilor realizate de I. Farcaş (min.40) şi Z. Haidu (min.54). Pentru oaspeţi a înscris F. Herghelegiu în min.48. **** Hapomex - Sticla 0-4 (0-2).*** Avrigenii, mai rutinaţi şi mai bine pregătiţi fizic, s-au desprins cu destulă uşurinţă la Ruşi, de o echipă gazdă mult întinerită, dar încă prea crudă pentru a putea face faţă unor jucători experimentaţi. Au marcat: G. Scînteie (min.15), N. Haşegan (min.42), A. Urzică (min.65) şi V. Moisin (min.75). **** Spicul - Recolta 2-1 (0-0).*** După o repriză albă la Şeica Mare, gazdele forţează în a doua parte a partidei, reuşind să se impună pe tabela de scor ca urmare a golurilor reuşite în min. 62 şi 75 de I. Vlaic şi N. Frăţilă. Mulţumite de rezultat ele nu mai insistă în atac, permiţând oaspeţilor din Alma să reducă din handicap, în min.83, prin V. Popa. **** Gloria - Flamura Roşie 2-1 (0-1).*** Debut neplăcut pentru spectatorii din Nocrich, favoriţii lor fiind conduşi de formaţia din Cîrţa, care în min.2 a deschis scorul prin K. Corponoi. Gazdele - în ciuda insistentelor atacuri - n-au putut depăşi apărarea adversă până în min.62, când L. Banea, transformând o lovitură de la 11 m, obţine egalarea. Golul victoriei, care propulsează pe recent promovata în acest eşalon pe un onorant loc 4 în clasament, a fost înscris de T. Popa în min.77.

V.M.

Clasamentul campionatului judeţean II de fotbal, seria I

1. Recolta Vurpăr	9	7	0	2	35:14 = 14
2. Visa Agârbiciu	9	6	2	1	23:9 = 14
3. Avântul Alţâna	9	5	2	2	25:13 = 12
4. Flacăra Şura Mare	9	5	2	2	24:20 = 12
5. Unirea Miercurea	9	4	0	5	22:21 = 8
6. Sevişul Şelimbăr	9	3	2	4	18:30 = 8
7. Carpaţi Sibiu	9	3	1	5	14:17 = 7
8. Gloria Loamneş	9	2	3	4	17:22 = 7
9. Bucegi Veştem	9	1	1	7	12:30 = 3
10. Viitorul Rusciori	9	0	3	6	6:26 = 3

Pentru utilizarea unor jucători în stare de suspendare (cartonaşe galbene), Comisia judeţeană de competiţii a hotărât ca jocurile: Unirea - Avântul (1-1 pe teren) să fie omologat cu 3-0 pentru Avântul; Recolta - Carpaţi (2-1) cu 3-0; iar cel dintre Carpaţi şi Unirea (6-0 pe teren) se dă pierdut cu 3-0 ambelor formaţii.

EUROSPORT

Luni, 15 noiembrie

9.30 Aerobic 10.00 Golf 12.00 Înot 13.00 Maraton 14.00 Sporturi cu motor 15.00 Tenis 18.00 Eurofun 18.30 Triatlon 19.30 Motociclism 20.30 Ştiri sportive 1 21.00 Nascar 23.00 Box 0.00 Fotbal 1.00 Golf 2.00 Ştiri sportive 2

Marţi, 16 noiembrie

9.30 Aerobic 10.00 Golf 11.00 Triatlon 12.00 Nascar 14.00 Fotbal 15.00 Tenis feminin 18.00 Fotbal american 19.30 Fotbal 20.30 Ştiri sportive 1 21.00 Tenis 23.00 Box 0.00 Biliard 1.00 Golf 2.00 Ştiri sportive 2

Miercuri, 17 noiembrie

9.30 Aerobic 10.00 Golf 11.00 Tenis 13.00 Fotbal 14.00 Fotbal american 15.00 Tenis feminin 18.00 Eurofun 18.30 Navigaţie cu pânze 19.30 Călărie 20.30 Ştiri sportive 1 21.00 Tenis feminin 23.00 Mag. sportiv cu motor 0.00 Fotbal 2.00 Ştiri sportive 2 2.30 Închiderea programului

Joi, 18 noiembrie

9.30 Aerobic 10.00 Biliard 11.00 Mag. sporturilor cu motor 12.00 Navigaţie cu pânze 13.00 Fotbal 15.00 Tenis feminin 18.30 Hochei pe gheaţă 19.30 Schi 20.30 Ştiri sportive 1 21.00 Tenis feminin 23.00 Fotbal 0.30 Tenis-magazin 1.00 Box 2.00 Ştiri sportive 2

Vineri, 19 noiembrie

9.30 Aerobic 10.00 Călărie 11.00 Hochei pe gheaţă 12.00 Schi 13.00 Fotbal 14.30 Tenis 15.00 Tenis feminin 18.30 Înot 19.30 Sporturi cu motor 20.30 Ştiri sportive 1 21.00 Tenis feminin 23.00 Patinaj artistic 0.30 Fotbal american 1.00 Hochei pe gheaţă 2.30 Ştiri sportive 3.00 Eurofun

EUROSPORT

Luni, 15 noiembrie

13.00 Calendar 13.30 Desene animate 14.00 Actualităţi 14.10 TVR Iaşi 15.00 TVR Cluj-Napoca 16.00 Avanpremiera săptămânii 16.15 Civilizaţia montană 16.45 Actualităţi 17.00 Emisiune în limba maghiară 18.30 Avanpremieră 18.35 Portativul preferinţelor muzicale 19.05 CLIO * Marea Unire 19.35 Desene animate 20.00 Actualităţi 20.40 Publicitate 20.45 De luni până luni 21.15 Publicitate 21.20 Inelul cu briliant (Producţie a Televiziunii Române) 22.20 Interpreţi îndrăgiţi 22.35 Noi frontiere 23.20 Actualităţi 23.40 Repriza a treia. 0.30 Închiderea programului.

Marţi, 16 noiembrie

7.00 TVM * Telematinal 10.00 Actualităţi 10.05 Calendar 10.30 Limbi străine * Franceză 11.00 Video-lexicon 11.30 Lumină din lumină 12.30 1001 audiţii 13.30 Desene animate 14.00 Actualităţi 14.10 TVR Iaşi 15.00 TVR Cluj-Napoca 16.00 Arte vizuale 16.20 Povestea vorbei 16.45 Actualităţi 17.00 Convieţuiri-magazin 18.00 Pariaţi pe campion! 18.30 Mari ansambluri folclorice 19.00 Cultura în lume 19.30 Desene animate 20.00 Actualităţi 20.40 Publicitate 20.45 Ce-i de făcut? 21.15 Telecinemateca DEZVĂLUIREA (S.U.A, 1954) 23.15 Actualităţi 23.30 Recital Kylie Minogue 24.00 Insomniile românului 0.30 Închiderea programului.

Miercuri, 17 noiembrie

7.00 TVM * Telematinal 10.00 Actualităţi 10.05 Calendar 10.30 Limbi străine * Engleză 11.00 Bariera numerelor 11.30 Culorile Franţei! 12.30 1001 audiţii 13.30 Desene animate 14.00 Actualităţi 14.10 TVR Iaşi 15.00 TVR Cluj-Napoca 16.00 Magazin sportiv 16.45 Actualităţi 17.00 Amfiteatru ALMA-MATER contra cost. 17.50 Medicina pentru toţi 18.15 TEZAUR 19.00 Studioul economic 19.30 Desene animate 20.00 Actualităţi 20.35 Publicitate 20.40 Ce-i de făcut? 21.10 FOTBAL: Ţara Galilor - România 23.00 Film serial SOŢUL AMBASADOAREI (Franţa, 1990) Ep. 7. 24.00 Actualităţi 0.30 Închiderea programului.

Joi, 18 noiembrie

7.00 TVM * Telematinal 10.00 Actualităţi 10.05 Calendar 10.30 Limbi străine * Germană 11.00 Călătorii 11.30 Film serial MAGUY 12.30 1001 audiţii 13.30 Desene animate 14.00 Actualităţi 14.10 TVR Iaşi 15.00 TVR Cluj-Napoca 16.00 Reportaj economic 16.20 Cronografii 16.45 Actualităţi 17.00 Repere transilvane 17.30 Repere moldave 18.00 Faţă în faţă 19.00 GONG 19.30 Desene animate 20.00 Actualităţi 20.40 Publicitate 20.45 Studioul economic 21.15 Film serial DALLAS 22.10 Publicitate 22.15 Lege şi...fărădelege 22.30 Alfa şi omega 23.15 Actualităţi 23.35 Meridianele dansului 0.30 Închiderea programului.

Vineri, 19 noiembrie

7.00 TVM * Telematinal 10.00 Actualităţi 10.05 Calendar 10.30 Limbi străine * Engleza americană 11.00 Curcubeu 11.30 Preşedinţii progresului 12.30 1001 audiţii 13.30 Desene animate 14.00 Actualităţi 14.10 TVR Iaşi 15.00 TVR Cluj-Napoca 16.00 Formula 3 16.30 Tradiţii 16.45 Actualităţi 17.00 Emisiune în limba germană 18.00 Pro Patria 19.00 Film serial EDWARD ŞI MRS SIMPSON (Anglia) Ep.3 20.00 Actualităţi 20.40 Publicitate 20.45 Viaţa parlamentară 21.15 Reflecţii rutiere 21.30 Film artistic RECHINUL (SUA, 1969) 23.05 Actualităţi 23.25 Simpozion * Revistă de literatură şi artă 0.20 Întâlnirea de la miezul nopţii 1.10 JAZZ-FAN 2.00 Închiderea programului.

Sâmbătă, 20 noiembrie

8.00 Bună dimineaţa... de la Cluj-Napoca 9.00 Calendar 9.10 Şapte note fermecate 10.00 Film artistic în serial pentru copii. MARIA-MIRABELA 10.30 Gimnastica minţii 11.00 Documentar ştiinţific 11.30 Vârstele peliculei 12.30 1001 audiţii 13.30 Curat-murdar! 14.00 Actualităţi 14.10 TRANZIT - TV * ORA 25 * Magazin Cine-TV * A cânta cântare * Sport * Film documentar * Topul muzical european * Caragiale - contemporanul nostru * Povestea unui succes * Mapamond * Film serial BEVERLY HILLS 90210 19.15 Teleenciclopedia 20.00 Actualităţi 20.40 Publicitate 20.45 Editorialul săptămânii 20.55 Film serial DALLAS Ep. 286 21.50 Săptămâna sportivă 22.10 Între umor şi duioşie 23.10 Actualităţi 23.30 Film serial HUNTER (SUA, 1984) 1.10 ROCK '93 2.00 Închiderea programului.

Duminică, 21 noiembrie

8.00 Bună dimineaţa! 9.00 Calendar 9.10 Arlechino 10.00 Film artistic MARIA-MIRABELA 10.30 Lumină din lumină 11.45 Viaţa satului 13.00 Din albumul celor mai frumoase melodii populare 13.20 Pompierii vă informează! 13.30 ATLAS 14.00 Actualităţi 14.10 Poşta TV 14.20 VIDEO SCORPION MAGAZIN * Ediţie specială 17.50 Film serial S. F. STAR TREK 18.50 Spectacolul lumii 19.20 ROBINGO 19.55 Publicitate 20.00 Actualităţi 20.40 Publicitate 20.45 Film artistic GEMENE (Anglia-Franţa, 1992) 22.20 Duminica sportivă 22.40 Maeştri ai cântului coral 23.40 Actualităţi 24.00 Pe ultima sută de metri 0.30 Închiderea programului.

MAPAMOND SPORT

FLASH

* Se pare că sârbii se bucură de mare trecere pe continentul american. Altfel cum se explică faptul că reprezentativa de fotbal a SUA îl are la cârmă pe Milutinovici, cea a Venezuelei - pe Dujkovici, cea a Ecuadorului - pe Draşkovici, cea a Perului - pe Popovici ... * În Ecuador sportul preferat este fotbalul, dar sportivul nr.1 al ţării, rămâne tenismenul Andres Gomez, cel care în 1990 era nr.4 mondial. Din ciudăţeniile lumii. * Ucrainienii se simt bine în Turcia. Numai la clubul Trabzonspor se află trei - portarul Viktor Grişko, mijlocaşul Iuri Şelepniţki şi atacantul Serghei Gusev. * "Hristo Stoicikov reprezintă Bulgaria în străinătate cât 15 ambasadori" a declarat dr. Jeliu Jelev, preşedintele ţării. Numai politicienii noştri nu pricep nimic! * Apropo de bulgari, internaţionalul Nikolai Iliev (29 ani), de 55 ori selecţionat în reprezentativa ţării sale pe postul de libero, a fost transferat de la Levski Sofia la Stade Rennais, în divizia secundă franceză. Banul, ochiul dracului! * În Franţa există la această oră 45 de fotbalişti profesionişti fără contract, adică şomeri. Vai de mama lor. * Fostul internaţional galez Mickey Thomas (39 ani), fost mijlocaş la Wrexham, Manchester United, Everton, Chelsea şi Stoke a fost prins cu lire sterline false. Îl paşte puşcăria...

FLASH

Sanchez: "Trebuie unificată America fotbalistică"

La 35 de ani (împliniţi la 11 iulie a.c.), atacantul mexican Hugo Sanchez nici nu se gândeşte să se retragă, visând să mai facă nopţi albe şi zile negre multor portari.

- Nu te-ai plictisit (săturat) de fotbal?

- Deloc. În urmă cu mulţi ani, un antrenor mi-a spus că pentru un jucător nu-i atât de important să cucerească un trofeu important sau un turneu, cât să se menţină cât mai mulţi ani în fotbalul de înalt nivel. Este cazul marilor fotbalişti Beckenbauer, Cruyff, Platini...Adică, nu-i destul să "ajungi". Trebuie să "rezişti".

- Dar, de ce vrei să mai "rezişti" după ce ai câştigat toate titlurile în Europa şi un morman de bani?

- În Mexic m-am născut şi am devenit fotbalist şi tot aici am revenit pentru a mă retrage. Este recunoştinţa pe care o datorez pământului natal.

- Este surprinzător la un jucător care nu s-a avut prea bine cu antrenorii...

- Trebuie să fac puţină istorie şi voi începe cu Menotti. La vremea aceea eram la Real şi Federaţia era condusă de trei personaje malefice care au comis fraude, au deturnat fonduri, au distrus fotbalul mexican.

- Şi tu ai declarat că nu vrei să mai joci în reprezentativă...

- Atunci, Menotti, care era selecţioner, a trimis un intermediar să mă convingă. I-am transmis că dacă vrea să-mi spună ceva, n-are decât să vină el însuşi, dar că asta nu va schimba lucrurile. Când m-am întors în Mexic, presa şi publicul ar fi dorit să mă vadă în reprezentativă, dar Menotti, ştiind că sunt încăpăţânat, a declarat că nu mă selecţionează pentru că nu mai corespund. Atunci am organizat şi eu o conferinţă de presă spunând adevăratul motiv: că nu voi juca până ce el şi cei trei de la Federaţie nu vor fi daţi afară, că au deturnat fonduri, că Menotti era plătit cu o sumă la vedere, impozabilă şi cu alta din bani "negri"... A izbucnit scandalul şi Menotti a trebuit să plece.

- Şi-ai acceptat să te întorci în naţională?

- Miguel Mejia Baron este prietenul meu, dar iniţial l-am refuzat şi pe el. Mi-am zis că am tot ce mi-aş fi putut dori: titluri, bani, glorie, că sunt un om realizat şi că n-are rost să mă mai zbat. Dar Baron m-a convins că fotbalul mexican mai are nevoie de serviciile mele. Am acceptat, deşi ştiam că-mi asum un mare risc.

- Ce fel de risc?

- Dacă Mexicul nu se califica pentru World Cup '94, primul cap care ar fi căzut ar fi fost al meu, chiar înaintea celui al antrenorului. Dar mi-a plăcut

întotdeauna să risc şi, cu ajutorul lui Dumnezeu, am câştigat şi de această dată.

- Sunt destui cei care susţin că n-ai acceptat să te întorci decât pentru că ţi s-au oferit mulţi bani...

- Prostii. Toată lumea ştie că tot ce câştig de la reprezentativă dau pentru opere de caritate. Acesta este adevărul: am revenit doar pentru a-mi ajuta ţara.

- Crezi că vei fi selecţionat şi anul viitor, pentru turneul final?

- Dacă toată presa şi publicul şi antrenorul vor considera că merit... Nu vreau să fiu luat în SUA doar pentru că mă cheamă Hugo Sanchez. M-a durut teribil că n-am participat la turneul final din '90 când Mexicul a fost suspendat pentru acele falsificări de licenţe. Atunci eram în apogeul carierei, eram câştigătorul "Ghetei de aur"...

- Accepţi postura de rezervă?

- Dacă antrenorul are un jucător mai în formă ca mine, de ce nu?

- Deocamdată se pare că nu ai înlocuitor deşi ai 35 de ani.

- Asta mă bucură, deşi sunt destui fotbalişti tineri şi talentaţi în Mexic. Se pare, totuşi, că în sistemul de joc al lui Baron eu sunt de neînlocuit. Aici nu mai sunt, ca la Real, omul de gol, pentru care aleargă o întreagă echipă. Aici eu sunt creatorul, creierul, cel care încearcă să-şi pună în valoare coechipierii.

- Cum apreciezi valoarea fotbalului mexican?

- Noi avem neşansa de a face parte dintr-o confederaţia (CONCACAF) slab organizată, cu ţări în care fotbalul - deşi este iubit - n-are mare valoare. Suntem izolaţi de puternicele federaţii şi echipe din America de Sud şi Europa. Pentru noi doar Campionatul Mondial înseamnă o ieşire din anonimat, iar Copa America este o competiţie care ne dă ocazia să ne întâlnim într-o competiţie cum este Campionatul European. Ca să progresezi, trebuie să joci în cât mai multe competiţii puternice. De aceea aş zice că ar fi necesară o confederaţie americană unificată, care să organizeze şi întreceri puternice intercluburi. FIFA nu aparţine nici Europei, nici Americii de Sud, ea trebuie să fie a întregului fotbal şi să se implice pentru dezvoltarea acestuia în toate zonele globului.

Golgeterul german Rudi Voller într-o ipostază mai puţin cunoscută admiratorilor lui: împreună cu „prietena" sa Sabrina şi cu fiul lor Klein Kevin.

"Un profesionist suedez nu poate visa decât Italia"

Se părea că întreaga lui carieră a fost compromisă: a plecat din Suedia în Italia, de aici, în Germania, a ajuns în Franţa, dar nicăieri nu s-a putut adapta. Aşa că în 1991 s-a întors în ţara natală, la I.F.K. Goteborg şi-a luat totul de la capăt.

Johnny Ekstrom - căci despre el este vorba - a împlinit la 5 martie a.c. 28 de ani şi, din această vară, se află din nou în Italia, la nou promovata Reggiana.

- Tommy Svensson, antrenorul reprezentativei, ţi-a fost de mare ajutor în momentele grele ...

- Într-adevăr, am avut o perioadă neagră, când n-am reuşit să mă adaptez nici la Bayern Munchen, nici la Cannes. El a crezut în mine şi eu m-am străduit să nu-l dezamăgesc. Astfel, am ajuns să am 45 de meciuri în echipa naţională, doar Thomas Ravelli depăşindu-mă.

- Eşti, cu alte cuvinte, un veteran ...

- Da. Prima selecţionare datează de acum 7 ani, dar este o onoare pentru mine fiecare convocare la lot şi de a fi titular. Când stai pe banca rezervelor ai un sentiment de insatisfacţie. Realitatea este că suntem 5 atacanţi, pentru două posturi: Brolin, Dahlin, Pettersson, Kenneth Andersson şi eu. Nu-i atât de uşor să alegi. Echipa e tânără, cu fotbalişti care joacă în cluburi puternice din Europa, iar antrenorul Svensson a reuşit să dea multă încredere tinerilor. Este armonie şi o ambianţă plăcută la lot. Şi în timpul meciurilor rareori îşi pierde calmul şi ridică vocea.

- Moralul este important pentru un jucător?

- De multe ori este decisiv. Când eram în Franţa, la Cannes, mi-am pierdut încrederea în mine şi nimic nu-mi mai reuşea. Este teribil să vezi că antrenorul te ţine pe tuşă, că spectatorii te fluieră când intri pe teren, iar coechipierii evită să-ţi paseze mingea. Din fericire, la Goteborg mi-am reîncărcat bateriile şi-acum pot juca iarăşi într-un campionat ca acela italian. Orice fotbalist profesionist din Suedia visează să joace în Calcio. De aceea am şi acceptat oferta Reggianei, deşi propuneri au venit şi din Anglia şi Portugalia. Căile fotbalului sunt destul de încurcate ...

Un om care iubeşte PUTEREA

De când s-a căsătorit cu Maria Clemencia, o frumoasă columbiană cu 30 de ani mai tânără decât el, Nicolas Leoz (62 ani) este un om fericit. Dar cine este Nicolas Leoz? Din 1986 el este preşedintele Confederaţiei sud-americane de fotbal şi afirmă cu seninătate că nu se va retrage până în anul 2002.

S-a născut în fundul junglei, în Paraguay, într-o familie de origine spaniolă înstărită. A jucat fotbal, a fost ziarist sportiv. De formaţie avocat, a fost funcţionar la tribunalul din Asuncion înainte de a deveni preşedintele unei societăţi de mase plastice în Sao Paulo (Brazilia) şi de a face avere din afaceri cu aluminiu, cu imobile şi cu animale (posedă 15.000 ha de teren şi peste 3000 capete bovine). Timp de 10 ani a fost preşedinte al Federaţiei de fotbal din Paraguay. La congresul de la Bogota, în 1986, Leoz i-a luat locul lui Teofilo Salinas (Peru) care a fost timp de 20 de ani preşedintele confederaţiei şi care, de atunci, este vicepreşedinte.

Bogat, avid de putere, Leoz nu se uită la bani când e vorba de fotbal. El a găsit amici care să sponsorizeze diferitele competiţii din America de Sud, el a creat centrul de control antidoping ... Îi place să se fotografieze (într-un singur număr al buletinului editat de Confederaţia sud-americană i-au apărut nu mai puţin de 13 imagini!) şi să dea declaraţii bombastice gazetarilor: "Fotbalul este una dintre cele mai puternice arme de luptă împotriva drogurilor" sau "Oamenii şi popoarele se unesc graţie fotbalului". Dar, dincolo de acestea, Leoz a transformat şi pe pământul sud-american fotbalul într-o afacere profitabilă, nu îm ultimul rând pentru prietenii lui şi pentru el însuşi. Astfel, în 1987 s-a scos la licitaţie dreptul de a televiza partidele din Copa America. A câştigat societatea braziliană privată Traffic, care a plătit 2,6 milioane dolari. Aceasta a revândut acest drept la nu mai puţin de 106 ţări ale lumii cu 2 milioane dolari pentru fiecare! Se zice că unul dintre patronii societăţii Traffic nu-i altul decât Ricardo Teixeira, preşedintele Confederaţiei braziliene de fotbal şi ginerele lui Joao Havelange, preşedintele FIFA ...

Dar multe se zic şi nu-s adevărate!

În foto (de la stânga) : Nicolas Leoz, Lennart Johansson, preşedintele UEFA, d-na Johansson şi d-na Leoz, la ranch-ul paraguayanului "El Arriero" situat nu departe de Asuncion.

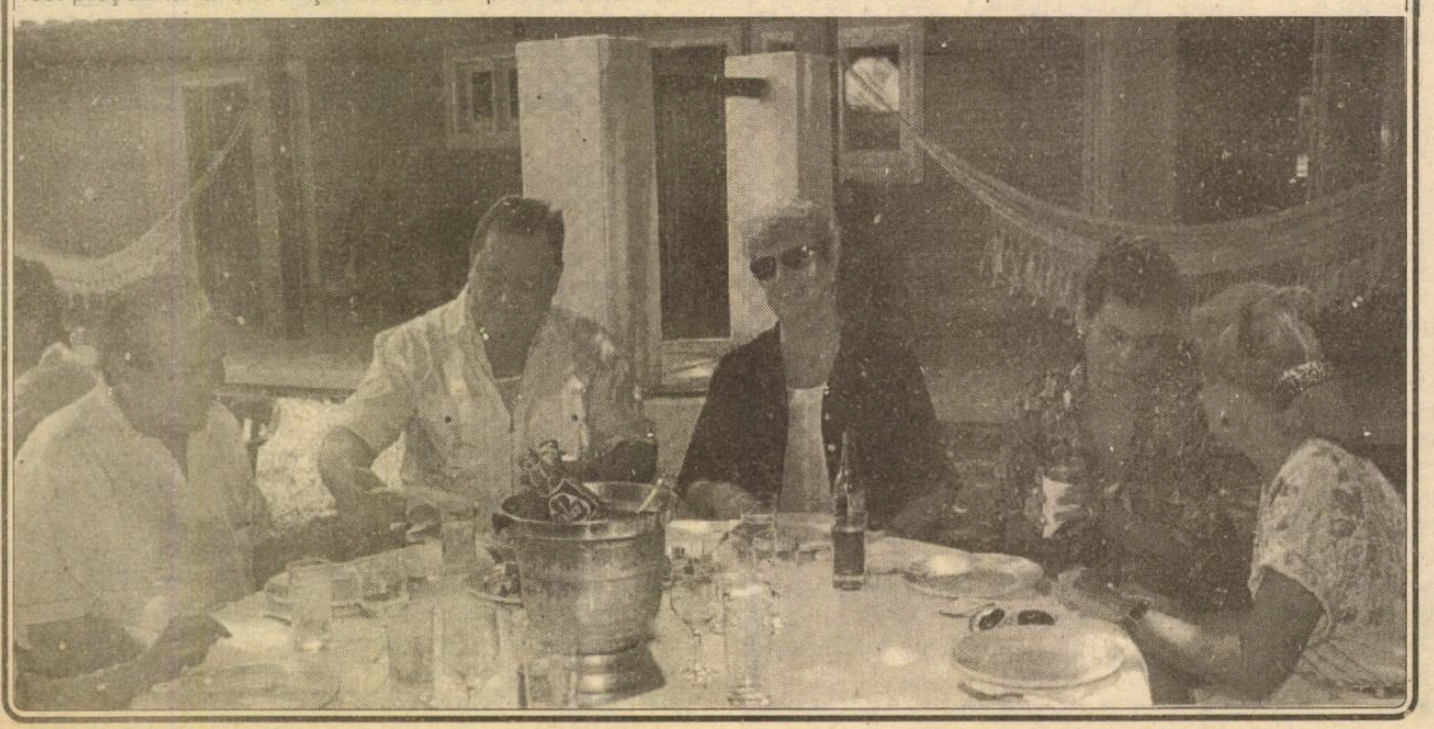

Moment de maximă concentrare pentru săritorul în înălţime Carlo Thrändhardt. Ce-o fi în capul lui?

"Un-doi"-uri cu VIOREL RÎŞNIŢĂ

„Ce fac? Cresc fotbalişti!"

- N-am mai vorbit demult, domnule Rîşniţă. Tot la Şoimii COMPA?

- Bineînţeles. Şi tot cu copiii şi juniorii, o muncă deloc simplă, complexă, dar care mie, chiar şi după atâţia ani, îmi produce satisfacţii deosebite. Am un sentiment de împlinire profesională ori de câte ori un copil selecţionat şi modelat de mine urcă treptele performanţei şi ajunge fotbalist.

- N-o să vă întreb dacă acest efort, rămas de cele mai multe ori anonim, este recompensat material şi moral pe măsură, căci răspunsul îl ştim cu toţii. Dar vă întreb ce copii aveţi în pregătire?

- Am două grupe de copii născuţi în 1978 şi, respectiv, 1979, după 1 august. M-a preocupat să-i învăţ jocul, motiv pentru care n-am alergat după performanţe imediate, adesea conjuncturale, în campionat.

- Există, nu mă îndoiesc, o categorie de premianţi, de talente autentice!

- Lista este mai lungă, dar am să nominalizez doar "vârfurile": fraţii Adrian şi Marian Popa, fraţii Cătălin şi Claudiu Gheorghe, Lucian Albu, Radu Puşcă, Mihai Huzuoaică, Aron Huzu jr., fiul reputatului arbitru sibian ş.a. Toţi sunt serioşi, ambiţioşi, harnici şi le întrevăd frumoase perspective.

- Domnule Rîşniţă, ştiu că în anii trecuţi, în sezonul friguros, se mai organizau turnee de sală. Se mai păstrează acest bun obicei?

- Din fericire, da. Avem o solicitare pentru un turneu de sală la Deva, între 17-19.12.1993, la care vor participa, între altele, echipe de copii ale cluburilor Corvinul, "U" Craiova, Aripi Piteşti, Jiul Petroşani ş.a. Sperăm să reeditâm performanţele din anii trecuţi şi chiar să le depăşim.

- Ce vă fac foştii juniori?

- Joacă prin tot felul de echipe, mă caută, mai stăm de vorbă. E ceva să nu te uite foştii elevi şi să le simţi recunoştinţa că i-ai ajutat să ajungă fotbalişti. Asta-i satisfacţia mea cea mai mare!

A consemnat **Mircea BIŢU**

O etapă net dominată de oaspeţi

*** Vitrometan - Mecanica 2-3 (1-2)** Terenul îngheţat - pe alocuri un veritabil patinoar - a solicitat ambelor combatante eforturi suplimentare, pentru a putea controla cu precizie balonul şi a construi eficient atacuri la cele două buturi. Tânăra formaţie din Mîrşa s-a adaptat rapid condiţiilor dificile de joc, ea ratând în chiar primul minut al partidei, o mare ocazie, E. Drăguşin (care se va dovedi ulterior cel mai periculos atacant al musafirilor) nereuşind să fructifice impecabila centrare a lui A. Vlad. În replică, în min. 8, C. Savonea expediază un şut violent peste transversala porţii lui D. Paravăţ. După alte două bune situaţii irosite la fiecare poartă de M. Stângu şi V. Drăghiţă, oaspeţii deschid scorul, în min. 18, prin A. Vlad, care - profitând de nesincronizarea fundaşilor adverşi - finalizează, de la 7 m, o pasă inteligent dată de E. Drăguşin. Medieşenii luptă să restabilească echilibrul, şi după ce o centrare a lui E. Pex nu găseşte în careul mic nici un coechipier, iar bomba din min. 25 a lui F. Cula trece pe lângă bară, un minut mai târziu, T. Dabai egalează şutând sec de la 18 m. În continuare raidurile lui E. Drăguşin sunt din ce în ce mai percutante, ele făcând, de fiecare dată adevărate ravagii în nesigura apărare a sticlarilor prinsă mereu pe picior greşit. Eliminarea din min. 41 a lui M. Ologu (pentru lovirea cu palma a adversarului) rupe şi mai pregnant echilibrul întrecerii. După două minute E. Drăguşin -scăpat dintr-un clinci cu tricoul rupt - şutează violent de la 10 m, M. Lupu respinge cu dificultate, dar V. Burciu, atent şi pe fază, punctează nonşalant din apropiere. Repriza secundă este şi mai aprig disputată. Gazdele, deşi în inferioritate numerică, asaltează furibund careul din faţă, dar contraatacurile partenerilor de întrecere se dovedesc extrem de incisive, cel din min. 52 soldându-se cu un al treilea gol, reuşit de D. Ispas, cu o lovitură puternică şi vicleană, ce l-a surprins pe M. Lupu, ieşit în afara cadrului porţii. În min. 59 V. Burciu, dovedindu-se egoist, trimite mingea în plasa laterală, în loc să-l lase pe A. Vlad - mai bine plasat - să finalizeze. Şi cum ratările se răzbună, peste două minute, M. Ţiglariu, abil infiltrat în careu, este faultat şi tot el transformă penaltiul prompt sancţionat de arbitru. Sticlarii luptă în ultimul sfert de oră pentru obţinerea remizei, pe care n-o vor realiza nici în cele 5 minute de justificate prelungiri, acordate pentru accidentări survenite şi repetatele trageri de timp ale oaspeţilor, din rândul cărora am remarcat prestaţiile lui: E. Drăguşin, A. Vlad, D. Ispas, A. Nedelcu, I. Holom şi L. Tarcea. De la învinşi s-au remarcat T. Dabai, M. Ţiglariu, C. Savonea, F. Cula şi E. Pex. Ireproşabilă comportarea brigăzii sibiene de arbitraj, compusă din: D. Rău, S. Lucescu şi I. Drăgoi. * **Carbomet - Şoimii COMPA 0-5 (0-0)** După o primă repriză în care sibienii au irosit câteva excelente ocazii, foştii divizionari B s-au detaşat categoric în a doua parte a întâlnirii, când au punctat dezinvolt prin D. Mihăilă (min. 47), A. Munteanu (min. 73, 80 şi 87) şi R. Brumar (min. 77). * **Textila C. - Textila M 3-0 (0-0)** Unica victorie a gazdelor în actuala etapă s-a înregistrat la Cisnădie, unde "unsprezecele" din localitate, după o dominare permanentă, s-adesprins în final graţie golurilor realizate de N. Voinea (min. 57 şi 73) şi D. Liebhardt (min. 62) * **Unirea - Record 1-4 (1-4)** La Ocna Sibiului formaţia medieşană, interpretând cu succes rolul principal, a cucerit o victorie netă şi perfect meritată, conturată chiar din primele 45 de minute, când a punctat spectaculos prin D. Forgaciu (2), D. Hodârnău şi I. Sărăşan. Golul de onoare al ocnerilor a fost înscris din lovitură de la 11 m de S. Popa. * **"U" Hidrosembraz - Sparta 1-1 (0-0)** Partidă echilibrată, de bună valoare tehnică, în care studenţii au deschis scorul în min. 53 prin I. Marin, medieşenii restabilind egalitatea pe tabela de marcaj, nouă minute mai târziu , în urma golului reuşit de Vasile Ştefan. * **Carpaţi - Construcţii 0-1 (0-0)** Constructorii sibieni confirmând ascendenţa de forma în finalul sezonului, obţin la Agnita o nesperată şi preţioasă victorie datorită golului marcat în min. 71 de G. Crăciun.

V. Mara

Fotbal, Divizia C

Clasamentul div. C

1. Şoimii Compa	12	10	1	1	44:8	21
2.Mecanica M.	12	8	1	3	27:17	17
3.Geromed	12	7	2	3	25:16	16
4.Record	12	5	4	3	24:16	14
5.Textila C.	12	6	1	5	16:13	13
6.Vitrometan	12	5	3	4	16:23	13
7."U" Hidrosembraz	12	4	4	4	22:18	12
8.Sparta	12	5	1	6	23:17	11
9.Carbomet C.M.	12	3	4	5	13:29	10
10.Construcţii	12	4	1	7	15:25	9
11.Carpaţi Ag.	12	4	1	7	15:28	9
12.Textila M	12	2	3	7	16:30	7
13.Unirea O.S.	12	1	2	9	12:28	4

Rugby

C.S.Ş. Şoimii Sibiu - C.S.Ş. Focşani 32-5

În cadrul etapei a 9-a tinerii rugbişti sibieni, pregătiţi de prof. Emil Sârbu, au obţinut o victorie confortabilă prin 5 eseuri, 2 transformări şi o lovitură de pedeapsă.

Handbal, Div. B (m)

A.S.A. Carpaţi Mîrşa - A.S.A. Tg. Mureş 24-18 (10-6)

Întâlnire interesantă între două echipe sensibil egale, desfăşurată într-o sală congelator. Am reţinut şi mi-a plăcut jocul pe contre cu multe intercepţii şi deci cu destule contraatacuri, este adevărat multe ratate mai ales de gazde. Totuşi, nu s-a pus nici un moment problema învingătorului, mîrşenii conducând în permanenţă. Să mai notăm că între minutul 53-55, deşi în inferioritate numerică (doi eliminaţi câte două minute) gazdele au înscris 3 goluri primind doar două. Să mai subliniem prestaţia foarte bună a portarului Budai cu intervenţii spectaculoase. A arbitrat competent fără a avea probleme brigada de arbitri din Bucureşti Gh. Mara şi Rudolf Tanker. Au marcat: Reger 12, Iacob 6, Tătaru 3, Căpitanu 2, Băluţ 1.

I. Pleşca

Handbal, divizia B (f)

C.S.M. Paloma Sibiu - Electronica industrială Bucureşti 29-22 (16-10)

Handbalistele sibiene reuşesc cea de a treia victorie consecutivă, de data aceasta în dauna formaţiei bucureştene Electronica industrială. Adversara handbalistelor sibiene, echipă ce ocupa locul 8 în serie, a fost clar depăşită de superioritatea tehnică a handbalistelor noastre care puteau învinge mai categoric însă au slăbit ritmul în partea a doua. Au înscris: Mohanu 7, Nistor 7, Zavragiu 6, Ponici 4, Tofalvi 3, Irimie 1 şi Oană 1. Au arbitrat G. Ionescu şi M. Câmpeanu (Buzău).

Ilie IONESCU

Gaz Metan - Gloria Reşiţa 2-1 (2-0)

urmare din pag. 1

diferenţă de scor liniştitoare, dar, pe rând, Popescu, Lazăr şi Cenan irosesc bune situaţii de gol. În min. 70, pentru lovire reciprocă au fost eliminaţi de pe teren Dumitrache şi Brici. Cartonaşe galbene: Handrea şi Tuluc. Raport de cornere 7-3. A arbitrat C. Frăţilă (Constanţa)

Cu 15 puncte acumulate şi +1 în clasamentul adevărului echipa medieşeană ocupă un onorabil loc 6 într-o serie foarte puternică. De remarcat relativa rapiditate cu care s-au integrat în lot jucătorii tineri promovaţi în acest an.

Gaz metan: Roşca - Handrea, Negoiţă, Someşan, Nistor-Munteanu, Lazăr (min. 77, Moldovan), Popa, Cenan - Popescu (min. 90, Baciu), Dumitrache.

Gloria: Fekete - Bălean, Tuluc, Karponyai (min. 25, Brici), Chiş - Dacică (min. 70, Sziszik), Pătru, Manole, Marcă - Furdui, Marcu.

Să fie şi-un lup mâncat de-o oaie !

urmare din pag. 1

Prunea, Stângaciu - portari; D. Petrescu, Belodedici, Prodan, Selymes, Mihali, Kadar, G. Popescu, Sabău, D. Munteanu, Gâlcă (?), Panduru, Lupescu, Hagi, I. Dumitrescu, Lăcătuş (?), Craioveanu, Vlădoiu(?), Răducioiu.

Antrenorul Terry Yorath (un ins al cărui nume conţine 2y 3r şi 2 t nu mi-l doresc ca prieten!) şi-a hrănit, în aceste zile, jucătorii numai cu biftecuri şi vin puterea ursului. Lotul lui are 18 roboţi care văd roşu în faţa ochilor: Southall, Roberts - portari; Phillips, Bodin, Bowen, Young, Melville, Symons, Coleman, Blackmore - fundaşi; Goss, Speed, Horne, Pembridge, Allen-mijlocaşi; Rush, Sounders, Giggs - atacanţi.

Cu siguranţă că nici unul dintre ei n-a uitat de chelfăneala primită la Bucureşti, şi-or să-i înghesuie pe-ai noştri în gura propriei porţi din primul până-n ultimul minut al acestui meci pe care nu-l recomand celor slabi de înger. Să dea Cel de Sus să mai scăpăm o dată cu faţa curată şi promit să fiu primul care-şi toarnă cenuşă în cap.

Clasamentul grupei a 4-a

1. Belgia	9	7	0	2	16-5	14
2. România	**9**	**6**	**1**	**2**	**27-11**	**13**
3. R.S.C.	9	4	4	1	21-9	12
4. Ţ. Galilor	9	5	2	2	18-10	12
5. Cipru	10	2	1	7	8-18	5
6. Feroe	10	0	0	10	1-38	0

Concomitent cu partida Ţara Galilor - România de miercuri 17.11.a.c. se dispută o alta, la fel de importantă: Belgia - R.S.C.

ULTIMA ORĂ

urmare din pag. 1

este cel mai înalt jucător din NBA cu 2,28 m. Îl urmează africanul Manute Ball - 2,27 m. Cel mai înalt jucător din NBA a fost japonezul Yatusak Okayamu care a activat în S.U.A. în anul 1981 - 2,30 m.

* Gimnasta Adriana Giurcă (11 ani), legitimată la Dinamo Bucureşti, la un antrenament s-a accidentat grav, a fost transportată la spital, unde a decedat. Se fac cercetări, deşi nu ştiu la ce mai ajută.

* Fostul campion european de box Vasile Nistor (26 ani) a hotărât să abandoneze sportul de performanţă. "Aştept cu nerăbdare să primesc, aşa cum mi s-a promis, un post aici la poliţia din Fălticeni. Apoi am griji cu maşina. Mi-am cumpărat o "Lancia", veche bine-înţeles şi cum am luat-o m-a şi tamponat cineva. În rest, mă lupt şi eu cu greutăţile, ca fiecare". Gloria este trecătoare, ca şi memoria oamenilor...

* Tonya Harding (22 ani) vicecampioană a lumii la patinaj artistic, a fost ameninţată cu moartea (la telefon) înaintea Campionatelor Nord-Pacificului de la Portland, fapt ce a determinat-o să renunţe la concurs. Bancuri. * "Pentru Potocianu trebuia să primim până la 15 august, 50 de milioane. Progresul ne-a dat, cu chiu cu vai, doar 30 şi suntem în noiembrie" a declarat Gh. Albu, delegatul clubului CSM Reşiţa. Reamintim că mijlocaşul reşiţean a fost transferat la Progresul Bucureşti pentru suma totală de 120 milioane lei, sumă ce trebuie plătită până cel mai târziu la 30 iunie 1994. E vremea promisiunilor mincinoase.

CLASAMENTE DIVIZIA A

Seria I

Autobuzul - Faur 0-0; Constr. Iaşi - CSM Suceava 1-1; ASA Tg. Mureş - Chimia 2-1; Gl. Buzău - Flacăra 0-1; F.C. Selena - Poli Iaşi 1-1; Met. Plopeni - Portul 2-0; Gl. Galaţi - Callatis 4-0; Steaua - Foresta 3-1; F.C. Argeş - F.C. Focşani 2-0.

1. FC Argeş	14	10	3	1	30-8	23	(+9)
2. Steaua Mizil	14	7	4	3	17-11	18	(+4)
3. FC Focşani	14	6	4	4	27-14	16	(+2)
4.Chimia Rm. Vâlcea	14	7	2	5	21-16	16	(+2)
5.Flacăra Moreni	14	7	2	5	21-21	16	(+2)
6. Poli Iaşi	14	6	3	5	22-9	15	(+1)
7.Callatis Mang.	14	6	3	5	22-23	15	(+1)
8.Faur Buc.	14	6	3	5	17-18	15	(+3)
9.Met. Plopeni	14	6	2	6	17-13	14	(0)
10.ASA Tg. Mureş	14	6	2	6	17-18	14	(0)
11.CSM Suceava	14	5	4	5	19-26	14	(0)
12.FC Selena	14	5	3	6	20-22	13	(–1)
13.Constr. Iaşi	14	5	3	6	14-20	13	(–1)
14.Gloria Buzău	14	4	3	7	13-16	11	(–3)
15.Portul C-ţa	14	2	6	6	12-17	10	(–4)
16.Gloria Galaţi	14	5	0	9	23-34	10	(–4)
17.Autobuzul	14	3	4	7	8-19	10	(–6)
18.FC Foresta	14	4	1	9	13-28	9	(–5)

Etapa viitoare: Callatis - Autobuzul; Portul - Gl. Galaţi; Chimia - FC Selena; Poli Iaşi - Metalul Plopeni; Faur - FC Argeş; FC Focşani- Steaua Mizil; Foresta - Constr. Iaşi; CSM Suceava - Gl. Buzău; Flacăra - ASA Tg. Mureş.

Seria a II-a

Armătura - CFR Cluj 3-1 ; C.S.M. Reşiţa - Jiul Petroşani 5-0; F.C. Corvinul - ICIM Braşov 1-0; Metrom - F.C. Drobeta 4-0; Gaz metan - Gloria Reşiţa 2-1; Tractorul - Phoenix 3-0; Metalul Bocşa - CFR Timiş 0-0; F.C. Maramureş - Unirea 2-1; Jiul Craiova - F.C. Bihor amânat.

1. CSM Reşiţa	14	10	1	3	30-11	21	(+7)
2. F.C. Maramureş	14	9	3	2	41-23	21	(+7)
3.Unirea A. Iulia	14	9	2	3	29-15	20	(+6)
4.Tractorul Bv.	14	8	1	5	22-13	17	(+3)
5.Gloria Reşiţa	14	6	4	4	25-15	16	(+2)
6.GAZ METAN	14	6	3	5	15-16	15	(+1)
7.F.C. Bihor	13	5	4	4	20-11	14	(0)
8.ICIM Braşov	14	5	4	5	17-18	14	(0)
9.Metrom Braşov	14	5	3	6	16-16	13	(–1)
10.CFR Timişoara	14	4	5	5	12-16	13	(–1)
11.Corvinul	14	6	1	7	14-19	13	(–1)
12.CFR Cluj	14	5	3	6	16-24	13	(+1)
13.FC Drobeta	14	5	2	7	18-28	12	(–2)
14.Jiul Petroşani	14	4	3	7	19-20	11	(–3)
15.Jiul Craiova	13	5	1	7	18-22	11	(–1)
16.Armătura	14	5	1	8	18-25	11	(–5)
17.Phoenix B. Mare	14	3	2	9	12-25	8	(–6)
18.Met. Bocşa	14	2	3	9	9-34	7	(–7)

Etapa viitoare: CFR Timişoara - Armătura; Phoenix - Metalul Bocşa; ICIM Braşov - Gaz metan; Gloria Reşiţa - Tractorul; CFR Cluj - Jiul Craiova; FC Bihor - FC Maramureş; Unirea - CSM Reşiţa; Jiul Petroşani - Metrom Braşov; FC Drobeta - FC Corvinul.

CONFIRMĂRI, SURPRIZE, BÂRFE

urmare din pag. 1

Dancu, preşedintele clubului, ne-a spus: "Înaintea meciului cu Electroputere s-au efectuat toate plăţile, aşa că nu avem nici o restanţă faţă de jucători" * Ziarul "Sportul românesc", mai cu moţ decât altele, a scris că interiştii au primit 300.000 lei, fiecare, pentru victoria contra lui Electroputere şi că **Pogăcean** şi, respectiv **Kilin**, utilizaţi câteva minute în final, au băgat în chimir 150.000 lei. * Îi comunicăm freneticului redactor al "S. r." că propunerile de primă vor fi făcute, pentru meciul amintit, de **Jan Gavrilă** abia în această seară cu prilejul obişnuitei şedinţe a Consiliului de administraţie. Şi atunci de unde a-i scos-o, maestre?

* Acelaşi "informat" trimis al "S. r." scrie că, miercuri seara, după partida F.C. Inter- Electroputere, **Majearu** a trecut prin Sibiu, aruncând vorba despre o posibilă revenire a lui Miţi la Sibiu dar în calitate de antrenor!? * Apropo de aceste informaţii, dl. Dancu ne-a precizat: "Majearu a trecut pe la club, miercuri seara, în legătură cu o datorie neachitată faţă de el de fosta conducere a lui F.C.Inter. I-am cerut să aştepte ca să analizăm chestiunea. Am înţeles că nu-i prea place la Bistriţa şi că ar reveni ca jucător, nicidecum ca antrenor. Oricum, nu înţeleg rostul acestor speculaţii ieftine promovate în unele ziare..."

BIBLIOTECA „ASTRA"
SIBIU

TRIBUNA sporturilor

SUPLIMENT SĂPTĂMÂNAL DE INFORMARE SPORTIVĂ AL COTIDIANULUI INDEPENDENT "TRIBUNA"

Anul III, nr. 191 | 22.11.1993 - 28.11.1993 | 4 pagini, 50 lei

Fotbal. Divizia Naţională

ÎN GHENCEA, SIBIENII AU STAT DREPŢI!

STEAUA BUCUREŞTI - F.C. INTER 4-1 (2-0)

Nici de această dată sibienii n-au reuşit să-şi probeze, în Capitală, adevăratele posibilităţi, cedând, ca şi în meciul cu Dinamo, la 3 goluri diferenţă. Oaspeţii ar putea invoca, între altele, faptul că au evoluat pe terenul liderei campionatului (fără doar şi poate cea mai valoroasă formaţie din ţară) şi în nişte condiţii atmosferice extrem de potrivnice.

Dar în economia jocului de pe stadionul Ghencea a tras greu la "cântar" accidentarea, chiar în debutul partidei, a portarului Zoltan Ritli de către Jan Vlădoiu, această caricatură a formaţiei steliste pe care arbitrul Mircea Salomir a ezitat să-l elimine, sancţionându-l doar cu un cartonaş galben. În poarta interistă a debutat - fortuit - tânărul Holom (18 ani) pe care nu ne vom grăbi să-l învinovăţim, el putând primi, la rândul lui, circumstanţe atenuante...

Este suficient, în aceeaşi ordine de idei, să vă invităm să parcurgeţi "11"-le la care a apelat Jean Gavrilă pentru a vă da seama că sibienii nu şi-au propus mare lucru în partida din Ghencea decât, eventual, o înfrângere...suportabilă. Menajarea lui Niculescu, C. Popa, Maier şi Mărgărit desconspiră intenţia clubului interist de a aborda meciul restant, de miercuri, 24 noiembrie (ora 14, cu U.T.A.) la câştig. Să sperăm că, în formaţie completă, sibienii vor putea depăşi "bătrâna doamnă"...

Revenind la meciul din Ghencea să spunem că victoria Stelei este pe deplin meritată, ea adaptându-se mai bine pe terenul îngheţat şi punctând prin acelaşi procedeu corect însuşit - şutul de la distanţă. A deschis scorul Gâlcă în min. 18 şi l-a majorat Glăvan (autogol) la o centrare înşelătoare a lui Ion Viorel (min. 23). La patru minute după reluare, steliştii au beneficiat de o lovitură liberă de la cca 25 metri, Panduru a "mişcat" pentru Ilie Stan a cărui ghiulea l-a învins pe Holom. Sibienii reduc din diferenţă în min. 54 prin Marius Szeghedi, care a marcat cu capul taxând gafa lui Stângaciu. În sfârşit, în min. 86, urcat în atac, Bogdan Bucur a şutat de la distanţă şi mingea, deviată de un apărător sibian, s-a dus în plasă.

Cartonaşe galbene: Vlădoiu şi Panduru.

A arbitrat corect Mircea Salomir (Cluj-Napoca).

STEAUA: Stângaciu 6 - Tufan 7, Doboş 7, B. Bucur 7, Pârvu 7 - Gâlcă 7,5, Panduru 7,5, I. Stan 7,5, I. Dumitrescu 6 (min. 46, Fulga 6) - Vlădoiu 4 (min. 75, Filipescu 5), Ion Viorel 7.

F.C.INTER: Ritli (min. 5, Holom 6) - Stănescu 6, Glăvan 6, L. Cotora 6, Tâlvan 6- Zotincă 6, Lazăr 6, Pogăcean 6, Kilin 6 - Văsâi 6, M. Szeghedi 6 (min. 83, R. Luca).

Mircea BIŢU

Ţara Galilor - România 1-2 (0-1)

Cenuşă, nitroglicerină şi şampanie...

Miercuri seara, de câteva ori am murit şi-am înviat în faţa televizorului, cu pastila de nitroglicerină sub limbă, cu cenuşa lângă piciorul stâng (cu care mă urc în autobuz) şi cu sticla de şampanie lângă cel drept (unde ţineam proptită flinta cu gloanţe oarbe şi cu baioneta ştirbă de-atâtea conserve desfăcute în armată). Fără îndoială, calul nostru troian strecurat în echipa galeză a fost acest dulap numit Southall, aşezat pe linia porţii ca să-l ia alde Hagi şi Răducioiu la rindea şi să-i bage mingea în plasă ba pe sub burtă, ba printre picioare. Nu-i vorbă, căci ai noştri au fost cu două clase peste tocătorii de oase şi lansatorii de zmee din Ţara Galilor, dar, cum la omul sărac nici boii nu trag, s-ar fi putut ca, până la urmă, noi să facem bezele şi arabescuri, iar ei să meargă în America. Cel de Sus a fost miercuri, timp de o oră şi jumătate, ortodox şi ne-a ferit de încă un necaz cât o

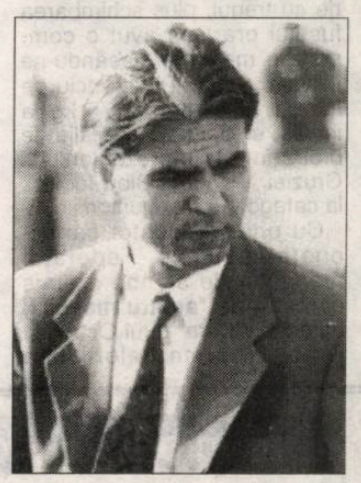

nenorocire. Au ratat Dan Petrescu, Ilie Dumitrescu, Ioan Sabău, Gheorghe Hagi şi Florin Răducioiu cât în trei meciuri aranjate cu mâna, dar nu s-au lăsat mai prejos nici adversarii lor care, la 1-1, dacă transformau acel penalty, ar fi fost pupaţi după ureche de însăşi regina Angliei. Aşa însă, au fost ai noştri sărutaţi de cine şi pe unde a apucat. Merită!

În ce mă priveşte, precum am promis, mi-am turnat cenuşă în cap, după care am dat cep sticlei de şampanie şi-am băut-o împreună cu căţelul meu corcitură care, înainte de-a adormi mi-a hămăit cu glas dogit şi răsuflare acră: "Când ţi-o fi lumea mai dragă/ Să-ţi pice dreapta beteagă / Şi s-ajungi la cap de pod/ Cerşetor slut şi nerod". L-am iertat c-aşa-i ... omul la beţie, dar n-o să-l uit că a încercat să-mi strice cea mai frumoasă noapte a ultimilor ani. Oricum, suntem şi noi în lumea bună a fotbalului mondial şi asta ne va da putere să mai sărim o iarnă cu burţile goale

(n.i.d.)

MINUTUL 91

Vetre reci, năduf fierbinte...

De-ar fi după mine, aş închide obloanele la ferestrele Federaţiei, i-aş băga în şomaj pe toţi vânzătorii şi cumpărătorii din fotbalul nostru, aş trage linie sub campionatele de toate gradele şi i-aş ţine pe băieţi pe cuptor, la căldurică, să nu răcească, să nu facă vreo amigdalită sau, Doamne fereşte, vreo entorsă pe terenurile ăstea îngheţate. Dar, e plină lumea de isteţi pe la noi, iar unul cu mintea creaţă şi părul pe bigudiuri mai propune să se joace chiar şi de Crăciun şi Anul Nou, maram ca la vară cei din naţională să aibă timp de plajă, ca să nu meargă prea albi în America.

Campionatul nostru e prost în toate anotimpurile, dar pe vreme ca acum a devenit bătaie de joc. Măcar de le-ar da fotbaliştilor un vin fiert cu scorţişoară, la pauză, dar beau numai arbitrii până dau în brânci (Ilie Dobre ne-a povestit că, la Constanţa, I. Toma din Piatra Neamţ a călcat aşa de rău încât a trebuit să-i ia locul tuşierul Z. Erdei din Slatina, în repriza a doua).

* **Electroputere - Sp. Studenţesc 1-0 (0-0)** Nimic ieşit din comun: a marcat Calafeteanu din penalty (55), a fost eliminat A. Popa (S.s.) şi S. Domozină plângea că degeră în cabina de transmisie. De, prăvălie de oltean, fără uşă, fără geam.

continuare în pag. a IV-a

(n.i.d.)

Baschet

Sibienii invincibili pe teren propriu

C.S.U. FOREST SIBIU - IVEX CRAIOVA 79-70 (41-35)

Victorie clară a elevilor antrenorului Mircea Vulc în pofida scorului strâns înregistrat la finalul partidei. Întâlnind o echipă ambiţioasă şi bine motivată din toate punctele de vedere, gazdele au demonstrat că sunt superioare tehnic şi tactic, doar lipsa de concentrare în faza de finalizare, pripeala şi neglijarea -în unele momente ale partidei - a fazei de apărare nepermiţându-le să termine partida la o diferenţă confortabilă de scor.

Să mai adăugăm că partida a beneficiat de atributele unui veritabil spectacol sportiv datorită prestaţiei senioriale a unui veritabil cavaler al fluierului Zoltan Raduly din Bucureşti, care a reuşit - ferm, elegant şi cu un profesionalism desăvârşit - să atenueze până aproape de limita normalităţii gafele incredibile ale partenerului său A. Columban din Cluj Napoca

continuare în pag. 4

Octavian RUSU

Ultima oră

* Pentru medalia de bronz obţinută la Campionatele Mondiale de lupte, Memet Endem a primit de la Ion Draica, om de afaceri şi preşedinte al F.R. Lupte, un automobil marca Opel. Să-l "poarte" sănătos! * FRF a semnat cu "Stima Ingeneering" din Castellone (Italia) şi Banca Dacia Felix un contract prin care aceşti doi parteneri vor oferi echipei naţionale a României, pe lângă alte facilităţi, circa 250.000 dolari până la 31.XII a.c. Încep să curgă banii spre buzunarele tricolorilor * "După Revoluţie au apărut şi banii, mai mulţi ca oricând. Dar ei nu s-au dus întotdeauna acolo unde trebuie. Sunt deseori folosiţi pentru deplasările în grup ale conducerii federale şi invitaţilor acesteia, în străinătate (avioane charter, hoteluri de lux, mese bogate, diurnă, opulenţă sfidătoare). Cheltuieli inutile se fac şi cu antrenorii federali care vizitează, din când în când, "stranierii" noştri prin ţările unde joacă, să vadă cum mănâncă şi pe ce parte dorm". (Sportul românesc" nr. 659). Şi asta nu-i nimic faţă de alte cotloane pe unde se toacă milioanele. * Echipa italiană Reggiana i-a legitimat pe portughezul Futre şi pe românul Mateuţ, renunţând la serviciile suedezului

continuare în pag. a IV-a

(n.i.d.)

"Crosul Unirii" la Alba Iulia

Sâmbătă,la Alba Iulia, pe traseul "Platoul Romanilor" s-a desfăşurat, cu prilejul celei de-a 75-a aniversări a actului Unirii, tradiţionalul "Cros al Unirii". Printre sutele de concurenţi prezenţi la start s-au numărat şi atleţii şi atletele din Sibiu şi Mediaş care au reuşit să se numere printre fruntaşii probelor. Cele mai frumoase succese le-au obţinut Iacob Costea (ASA Sibiu)locul I în proba seniorilor de 3000 m; Maria Moldovan (CSS Mediaş) locul I în proba junioarelor I; Aurica David (Sibiu) locul I în proba veteranilor (cat. 35-39 ani).

Iată şi celelalte rezultate obţinute de reprezentanţii judeţului nostru, situat pe locul I pe judeţe: la seniori - Gheorghe Tomoioagă (Inst. Militar de Intendenţă şi Finanţe) - locul II; Andrei Florin (ASA Sibiu) - locul III; Lucian Bolgar (ASA Sibiu) locul IV şi Andrei Văduva (ASA Sibiu) locul VI; - la juniori I: Simona Cinezan (CSS Şoimii Sibiu) loc II; juniori II: Ileana Dorca (CSS Şoimii Sibiu) - locul III, Ovidiu Acatrinei (CSM Sibiu) locul IV, Marian Mucălău şi Ioana Stelea locul I şi respectiv II, Radu Ghiţă locul VI şi Ioan Răulea Locul VIII, ambii (CSS Soimii Sibiu) la categoria copii. (I IONESCU)

VIOREL HIZO ŞI-A ALES SECUNDUL...

Se pare că nimeni n-are interes (mai ales Federaţia Română de Fotbal!) să pună degetul pe rană şi să spargă buboiul. Pentru că, zică cine-ce-o vrea, cum fum fără foc nu iese, tot aşa şi meciul Progresul-F.C. Farul a avut preludiul lui...de culise. Valurile stârnite de declaraţiile celor de la Progresul l-au adus în prim-plan, printre alţii, şi pe actualul antrenor al Rapidului, Viorel Hizo. Iată motivul pentru care l-am abordat, telefonic, zilele trecute.

- Nici n-ai ajuns bine în Capitală şi deja te-a acaparat mafia fotbalului!

- Hai că-mi place. De unde ai scos-o?

- Păi citesc prin ziare că eşti în posesia unei casete compromiţătoare şi, în plus, ai fost convocat ca martor şi pe la C.C.N.

- N-am nici o casetă, să fie clar! Şi apoi, noi, antrenorii, ne conducem echipele pe teren, la vedere. Alţii se mişcă prin culise şi "fac jocurile". Martor am ajuns graţie gurii atât de bogate a lui Cornel Dinu care, neacceptând înfrângerea, a încercat să atragă în acest scandal, pentru a le compromite, cât mai multe persoane. Înscenarea n-a ţinut, iar sancţiunile se cunosc. Aşa că n-am intrat şi nici n-am de gând să mă amestec unde nu-mi fierbe oala! Ca părere personală, ceva-ceva o fi fost la meciul respectiv (n-ar fi prima oară, nu-i aşa?) dar nu eu am căderea să judec.

- În altă ordine de idei, Viorele, noua ta echipă din Giuleşti, ca să-l parafrazez pe Ilie Dobre, şi-a pierdut viteza de tren rapid...

- Înfrângerile fac şi ele parte din sport. Timp de 3 săptămâni i-am antrenat pe rapidişti după rigorile şi încărcătura de la...F.C. Inter, cucerind 6 puncte din 6. Am prevăzut un recul, dar nu atât de catastrofal ca cel de

continuare în pag. a IV-a

A consemnat Mircea BIŢU

Aniversare

În ziua de 23 noiembrie 1993, ora 18, Clubul de turism SIBINIENSIS invită membrii clubului, simpatizanţii, precum şi toate cluburile şi cercurile de turism din Sibiu la aniversarea a 10 ani de la înfiinţarea acestui club, ce va avea loc la Casa de cultură studenţească.

Fotbal, div. A

Joc bun... rezultat nefavorabil

ICIM Braşov - Gaz metan 1-0 (1-0)

Medieşenii au avut o evoluţie bună, au ratat câteva situaţii excelente de a marca, dar graba şi un arbitraj absolut aiurea i-au frustrat de un rezultat favorabil. Arbitrul Gh. Mosor din Rm.Vâlcea a condus partida de parcă ar fi fost cel puţin vărul celor de la ICIM, neacordând, în 3 situaţii clare ca lumina zilei, penalty în favoarea oaspeţilor; în min. 26, când Jilăveanu a fost trântit în suprafaţa de pedeapsă, în min. 40, când Niia a fost împins de Drăgănoiu la 2 m de poarta lui Turdean şi în min. 73, când Ganea a oprit balonul cu mâna în propriul careu şi "omul negru" s-a făcut că plouă!

Gazdele au avut o relativă superioritate teritorială până în min. 25 când Ganea a şutat de la 20 m., balonul a deviat dintr-un jucător medieşean şi a intrat în plasa porţii lui Roşca. În continuare medieşenii se aruncă în atac, domină, dar nu reuşesc să întoarcă rezultatul. În min. 83, braşovenii puteau majora scorul, Handrea comite henţ în propriul careu însă Gh. Mosor, probabil având mustrări de conştiinţă pentru ce făcuse până atunci, n-a acordat penalty.

Ne întrebăm, totuşi, cum rabdă pământul asemenea arbitri care nu au pic de ruşine.

Raport de cornere: 0-6! **ICIM:** Turdean - Drăgănoiou, Szala, Ologu, Stoica - Georgescu (70, Keresztes), Dudău, Ghindaru, Spanache - Ganea, Petruş (87, Ghileanu).

Gaz metan: Roşca - Handrea, Negoiţă, Someşan, Nistor - Cenan (70, Baciu), Munteanu (46, Moldovan), Niia, Popa, Popescu - Jilăveanu.

I. MEDIEŞEANU

Ovidiu Bucurenciu - locul 4 la Campionatele Mondiale din Rusia

În perioada 3-9 noiembrie, în cadrul Campionatelor Mondiale de sambo, desfăşurate în oraşul Omsk/Rusia, ţara noastră a fost reprezentată de sportivii sibieni Ovidiu Bucurenciu şi Virgil Bibu, împreună cu antrenorul lor Ionel Chioveanu. Această participare fiind posibilă cu sprijinul total al sponsorului Gigi Barbu, patronul firmei "Europa Tour", cel care, împreună cu soţia sa, d-na Mioara Barbu - patroana firmei "M G M" S.R.L., au asigurat transportul dus-întors. La întreceri au participat sportivi din 19 ţări cu tradiţie în acest sport. Sportivii sibieni (după 4 zile de călătorie cu trenul, plus schimbarea fusului orar) au avut o comportare meritorie clasându-se în final: Ovidiu Bucurenciu pe locul 4 la categoria 75 kg la juniori, el pierzând medalia de bronz în faţa reprezentantului Gruziei, iar Virgil Bibu locul 7 la categoria 60 kg juniori.

Cu prilejul acestor campionate mondiale, Federaţia mondială de sambo a emis carnetul de **"arbitru mondial, categoria extra"** d-lui Octavian Creţu în urma celor două examene susţinute la Monton şi Chambery/Franţa/. Reamintim că samboiştii sibieni - singurii din ţară care practică acest sport - au cucerit 4 medalii la C.M. 1991 /Chambery/ şi două medalii la Campionatele Europene 1993 - Torino /Italia/.

Aceştia speră un sprijin material acordat de mai mulţi sponsori pe care îi pot reprezenta pentru a le face reclamă în ţară şi în străinătate. Cei ce doresc acest lucru pot telefona la nr. 482518.

Ilie IONESCU

Deşi sezonul s-a încheiat, atleţii continuă să transpire la antrenamente

În luna noiembrie, dacă luăm în consideraţie calendarul competiţional pe anul 1993, sezonul atletic s-a încheiat dar, poposind în aceste zile la stadionul "Municipal" din Sibiu am constatat că atleţii şi atletele nu au pus punct pregătirilor ci, profitând de zilele frumoase ale acestei toamne continuă să se antreneze. În raidul nostru, am consemnat câteva aspecte.

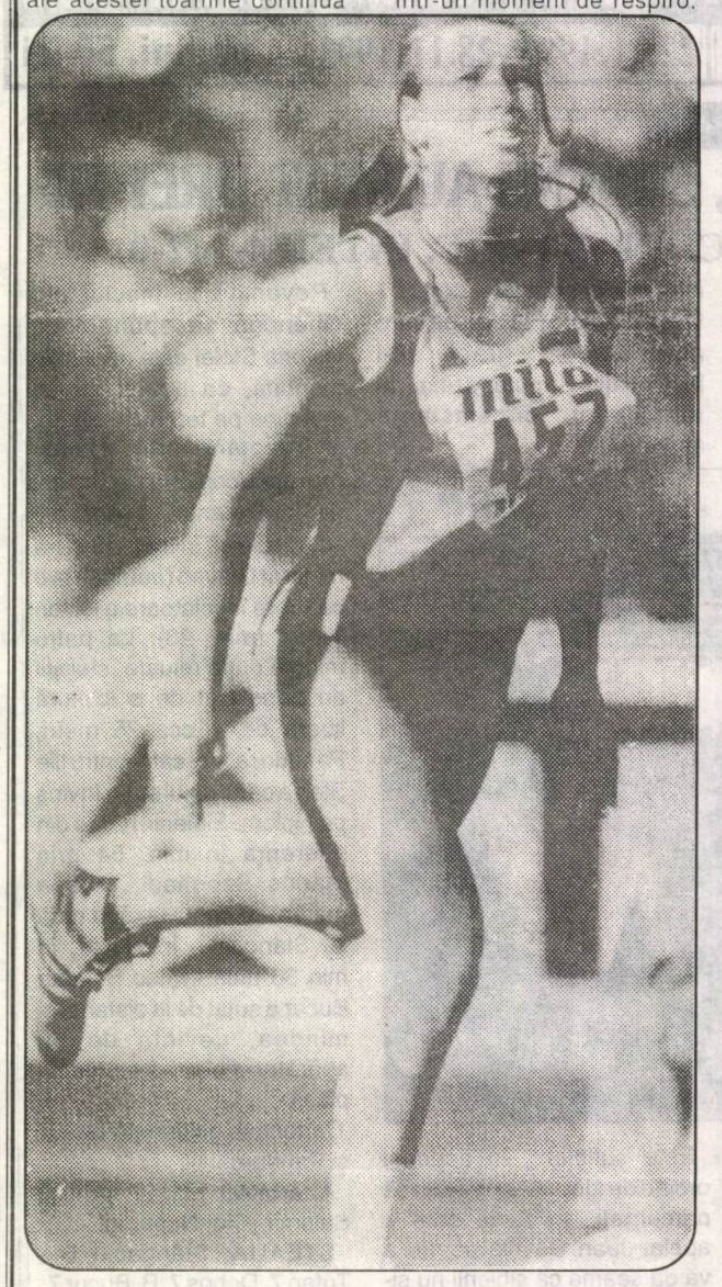

Pe fetiţa fără fizic de aruncătoare, aşa cum o caracterizează un cronicar - Claudia Isailă - campioană mondială de juniori la Seul în Coreea de Sud - 1992 şi locul 7 la Campionatele Mondiale de seniori de la Stuttgart 1993 - la aruncarea suliţei, am găsit-o în sala de forţă situată sub tribuna stadionului, la antrenament.

Sutele, miile, zecile de mii de kilograme ridicate, orele petrecute în sala de antrenament, renunţările la o vârstă la care plăcerile ţi se oferă la tot pasul, toate acestea nu se descifrau pe faţa Claudiei. Alături de dascălul său, prof. Petre Manu, Claudia Isailă îşi încărca "bateriile" pentru sezonul ce va veni, care, dacă va fi la fel de bun ca cel de până acum, îi va putea aduce consacrarea în elita mondială a suliţaşelor.

Într-un moment de respiro, i-am solicitat un scurt dialog:

- Ce mai faci, Claudia? Văd că tu nu vrei să profiţi de binemeritata vacanţă?

- Nu-mi permit, deoarece anul care vine va fi pentru mine unul al consacrării şi pentru a face faţă importantelor confruntări trebuie să muncesc foarte mult. După cum vedeţi lucrez, împreună cu colegele mele, pentru refacere, atât fizică cât şi psihică. De fapt, pregătirile pentru sezonul 1994 au început la Budapesta, în 28 octombrie, unde eu, împreună cu colegele mele din lotul naţional, Felicia Tilea şi Carla Mureşan - alături de dl. prof. Manu, am participat la un schimb metodic în care au fost prezentate caracteristicile noului tip de suliţă "Nemeth". Dar despre acestea vă spune mai bine dl. profesor.

Prof. Petre Manu, antrenor federal al suliţaşelor din lotul naţional, a ţinut să ne explice:

- Într-adevăr, la invitaţia d-lui Miklos Nemeth - fost campion mondial la aruncarea suliţei şi totodată om de afaceri, colaborator apropiat al fostului campion mondial Ian Zelezny, cel care ne sponsorizează cu suliţe, am fost la Budapesta. Aici s-a făcut un schimb metodic în care au fost prezentate caracteristicile acestui tip de suliţă.

- D-le profesor, ce program competiţional o aşteaptă pe eleva dv. în sezonul ce vine 1994?

- În 1994 avem 3 mari obiective: Campionatele Europene de seniori 7-14 august din Finlanda, Campionatele Europene de tineret ce se vor desfăşura în zilele de 29-31 iulie la Ostrava, apoi am primit invitaţia de participare la Jocurile bunăvoinţei (Goodwin) ce se vor desfăşura la St. Petersburg în 24 iulie. În paralel cu acestea, Claudia va mai fi prezentă şi la concursurile din Grand Prix.

- Până la aceste confruntări, ce program de pregătire are Claudia?

- În aceste două luni (noiembrie-decembrie) pregătirile se vor face la Sibiu, unde urmărim creşterea indicilor de forţă şi stabilizare a elementelor tehnice caracteristice suliţei "Nemeth". Urmează un cantonament la Felix, iar la sfârşitul lunii februarie şi începutul lunii martie '94, Claudia va participa la primele două concursuri în aer liber, după care urmează un stagiu de pregătire în Ungaria, la Tatabanya.

- Urmăriţi o îmbunătăţire a performanţelor realizate la Seul - 63,04 m şi 61,54 m la Stuttgart?

- Pentru 1994, cu doi ani înaintea Jocurilor Olimpice am hotărât o stabilizare a performanţei în jurul valorii de 63-64 m. Dar în 1996, cu performanţa de 67 m, se pot emite pretenţii la o medalie...

- D-le profesor, o ultimă întrebare. Claudia este sportivă de performanţă la C.S.M. Sibiu, club lipsit de mijloace financiare. Cum vă descurcaţi?

- În mare, problemele ei sunt rezolvate datorită unor sponsori ca: dl. Ovidiu Dragoman, patron al firmei InterTransavia, a d-lui Cornel Jucan, director la Credit Bank şi a firmei MGM.

Ilie IONESCU

Cu 25-30 ani în urmă

Sibiul se mândrea cu mari campioni. Vor mai apărea alţii?

Un statornic iubitor al sportului sibian ne punea întrebarea: ani de-a rândul Sibiul se mândrea cu mari performeri, pe când şi alţii la Sibiu ?

Într-adevăr, noi, cei mai în vârstă, ne mai amintim că odată, la Sibiu, sportul de performanţă se afla la loc de frunte, atât pe plan naţional cât şi internaţional. Vă mai amintiţi de sportivi campioni ca: Ion Ganea, Nora Miess, Ghiţă Banu/sărituri în apă; Rodica Popa, Mirela Popoviciu-Bojescu /volei/, Livia Copariu, Carmen Bunaciu /înot/, Alexandru Bozan /călărie/; Ioan Bobâlneanu, Nicolae Râureanu /dirt-track/; Marilena Neacşu, Melitta Rühn, Mihaela Stănuleţ, Marius Gherman /gimnastică/; Marius Cheşcu /navomodelism/; Mihaela Fera, Adina Tuţulan-Sotropa /schi/ şi mulţi alţii faţă de care ne cerem scuze că i-am omis. Să ne mai reamintim că deţineam un record mondial la orientare turistică cu acea "Chemare a toamnei" sau că ani de-a rândul am fost cei mai tari la oină, prin copiii şi juniorii din Turnu Roşu sau, mai recent, prin frumoasa victorie în Challenge Day ! Acum punem întrebarea firească : ne vom mai putea făli în viitor cu aşa ceva ? Dacă fotbalul, rugby-ul, săriturile în apă şi atletismul îşi trăiesc cu greu viaţa din pricina surselor financiare extrem de reduse, legea sponsorizării, mult aşteptată, şi pe care o aşteaptă toţi sportivii ar putea reaprinde speranţa. Să ne păstrăm optimismul !

Ilie IONESCU

Oina la centenar

Federaţia română de oină se pregăteşte pentru a-şi sărbători centenarul. Am aflat că, în 4 decembrie, când va avea loc acest eveniment vor fi acordate premii şi distincţii celor care au contribuit de-a lungul anilor la propăşirea sportului nostru naţional. Ceea ce n-am aflat, încă, este lista invitaţilor din judeţul nostru. Vă vom ţine la curent.

(I.I.)

Campionatul judeţean de fotbal

Recorduri nedorite în ultima etapă a turului

*** Recolta - CFR Retezat 0-2 (0-2).** Impunându-se la Alma, în faţa formaţiei locale, cu 2-0, "unsprezecele" feroviarilor - care a avut pe tot parcursul turului o evoluţie de mare precizie şi regularitate - iernează fericit în fotoliul cald, oferit de primul loc al clasamentului. C. Pintea (min 21) şi T. Săraru (min 27) sunt autorii ultimei victorii din toamnă a sibienilor. *** Cedonia - Hapomex 21-1 (9-1).** Scorul fluviu al acestei partide - extrem de rar întâlnit pe terenurile de fotbal - se explică atât prin diferenţa categorică de valoare, existentă la ora actuală, între cele două combatante, cât şi faptului că echipa din Ruşi a evoluat, de-a lungul celor 90 minute de joc, doar în 9 jucători. Rezultatul final, un nedorit, trist şi - sperăm - ultim "record" al campionatului, a fost consemnat în raportul de arbitraj ca urmare a golurilor reuşite de : D. Curtean (min. 1, 29, 36, 49), D. Negrea (min. 7, 65, 67), A. Mihuleţ (min. 17, 39, 48, 54, 59, 63, 66), C. Drăgoi (min. 28, 37, 78, 81, 82) şi N. Zereş (min. 42, 57). Golul învinşilor (ce merită felicitaţi pentru modul cum şi-au apărat şansele în aceste dificile condiţii de joc) a fost înscris în min. 43, de C. Popa. *** Sticla - Silva 5-1 (3-0).** La Avrig, cele două formaţii s-au străduit şi au reuşit - în ciuda timpului deloc prielnic (frig pătrunzător şi vânt puternic) - să ofere un spectacol de calitate, în care gazdele, dominând mai mult, s-au detaşat de justeţe de partenerii de întrecere, graţie golurilor realizate de R. Gavrilă (min. 25), N. Haşegan (min. 37, 44, 77) şi V. Moisiu (min. 57). Golul de onoare al sălişteniilor, marcat în min. 65, poartă semnătura lui Mircea Mînzat. *** Fl. Roşie - Gloria 3-0.** Echipa din Nocrich nu s-a prezentat la Cîrţa. *** Progresul - Spicul 3-0** (neprezentare la Orlat a formaţiei din Şura Mare). *** Romanofir - Cibinul 3-0.** A treia neprezentare a etapei a fost consemnată la Tălmaciu, unde n-au mai venit oaspeţii din Cristian.

V.M.

Clasamentul:

1. CFR Retezat	12	10	1	1	42 - 8	21
2. Cedonia Sibiu	12	9	2	1	66 - 12	20
3. Romanofir Tălmaciu	12	9	0	3	38 - 21	18
4. Sticla Avrig	12	5	2	5	25 - 28	12
5. Gloria Nocrich	12	6	0	6	23 - 31	12
6. Fl. Roşie Cîrţa	12	5	1	6	24 - 23	11
7. Progresul Orlat	12	4	3	5	19 - 19	11
8. Spicul Şeica Mare	12	5	1	6	19 - 34	11
9. Dacia Avântul Dîrlos	12	4	2	6	27 - 28	10
10. Cibinul Cristian	12	4	2	6	21 - 28	10
11. Silva Sălişte	12	3	3	6	26 - 30	9
12. Recolta Alma	12	3	1	8	12 - 33	7
13. Hapomex Ruşi	12	1	2	9	17 - 64	4

TVR * TVR * TVR

Luni, 22 noiembrie

13.00 Calendar 13.30 Desene animate 14.00 Actualităţi 14.10 TVR Iaşi 14.50 TVR Cluj-Napoca 15.40 Ţara Cedrilor 16.05 Avanpremiera săptămânii 16.15 Magazin agricol 16.45 Actualităţi 17.00 Emisiune în limba maghiară 18.30 Cântecul veşnic tânăr 19.00 O viaţă pentru o idee 19.30 Desene animate * Captain Planet 20.00 Actualităţi 20.40 Publicitate 20.45 De luni până luni 21.15 Publicitate 21.20 Inelul cu briliant 22.30 Identităţi culturale 23.30 Actualităţi 23.40 Repriza a treia 0.30 Închiderea programului

Marţi, 23 noiembrie

7.00 TVM * Telematinal 10.00 Actualităţi 10.05 Calendar 10.30 Limbi străine 11.00 Video-lexicon 11.30 Credo 12.30 1001 Audiţii 13.30 Desene animate * Ratonii 14.00 Actualităţi 14.10 TVR Iaşi 15.00 TVR Cluj-Napoca 16.00 Arte vizuale 16.20 Povestea vorbei 16.45 Actualităţi 18.00 Pariaţi pe campion! 18.30 De la lume adunate 19.00 Cultura în lume 19.30 Desene animate * Captain Planet 20.00 Actualităţi 20.40 Publicitate 20.45 Telecinemateca. Comoara din Sierra Madre 23.05 Muzică uşoară 23.30 Actualităţi 23.50 Insomniile românului... 0.30 Închiderea programului

Miercuri, 24 noiembrie

7.00 TVM * Telematinal 10.00 Actualităţi 10.05 Calendar 10.30 Limbi străine 11.00 Bariera numerelor 11.30 Jean Nouvel 12.30 1001 Audiţii 13.30 Desene animate * Ratonii 14.00 Fotbal: Steaua - Gloria Bistriţa 15.45 TVR Iaşi 16.15 TVR Cluj-Napoca 16.50 Magazinul pasionilor 17.35 Actualităţi 17.50 Medicina pentru toţi 18.15 Tezaur 18.55 Studioul economic 19.30 Desene animate 20.00 Actualităţi 20.40 Publicitate 20.45 Ce-i de făcut? 21.15 Film serial. Soţul ambasadoarei 22.15 Interpreţi îndrăgiţi ai cântecului popular românesc 22.30 Noi frontiere 23.15 Actualităţi 23.30 Fotbal: Liga Campionilor 0.30 Poesis 0.40 Închiderea programului

Joi, 25 noiembrie

7.00 TVM * Telematinal 10.00 Actualităţi 10.05 Calendar 10.30 Limbi străine 11.00 Călătorii 11.30 Film serial * Maguy 12.30 1001 audiţii 13.30 Desene animate * Ratonii 14.00 Actualităţi 14.10 TVR Iaşi 15.00 TVR Cluj-Napoca 16.00 Reportaj economic 16.20 Cronografii 16.45 Actualităţi 17.00 Repere transilvane 17.30 Repere moldave 18.00 Partidele şi politica naţională 19.00 Gong! 19.30 Desene animate 20.00 Actualităţi 20.40 Publicitate 20.45 Studioul economic 21.15 Film serial Dallas 22.10 Publicitate 22.15 Memorialul durerii 23.35 Actualităţi 23.55 Handbal feminin: România - Angola 0.30 Închiderea programului

Vineri, 26 noiembrie

7.00 TVM * Telematinal 10.00 Actualităţi 10.05 Calendar 10.30 Limbi străine 11.00 Curcubeu 11.30 Mari muzee americane 12.30 1001 audiţii 13.30 Desene animate * Ratonii 14.00 Actualităţi 14.10 TVR Iaşi 15.00 TVR Cluj-Napoca 16.00 Tradiţii 16.45 Actualităţi 17.00 Emisiune în limba germană 18.00 PRO Patria 19.00 Film serial. Edward şi Mrs. Simpson 20.00 Actualităţi 20.40 Publicitate 20.45 Viaţa parlamentară 21.15 Reflecţii rutiere 21.30 Film artistic. Visul regilor 23.30 Actualităţi 23.30 Simpozion 0.15 Întâlnirea de la miezul nopţii 1.00 Super-Cupa Mondială la handbal masculin: România - Suedia 1.30 Închiderea programului

Sâmbătă, 27 noiembrie

1993 8.00 Bună dimineaţa... de la Iaşi! 9.00 Calendar 9.10 Tip-Top, Mini-Top 10.00 Film artistic în serial pentru copii * Maria - Mirabela 10.30 Gimnastica minţii 11.00 Documentar ştiinţific 11.30 Ecran 12.30 1001 audiţii 13.30 Curat-Murdar! 14.00 Actualităţi * Topul muzical european * Caragiale - contemporanul nostru * Răsună viers şi cântec din Ardeal * Documentar * Super-Cupa Mondială la handbal masculin * Campionatul mondial de handbal feminin * Mapamond * Film serial: Beverly Hills 19.15 Teleenciclopedia 20.00 Actualităţi 20.40 Publicitate 20.45 Editorialul săptămânii 20.55 Film serial. Dallas 21.50 Săptămâna sportivă 22.10 Să râdem cu Benny Hill 23.05 Film serial * Hunter 24.00 Actualităţi 0.20 Nopţi la malul mării 1.30 Închiderea programului

Duminică, 28 noiembrie

8.00 Bună dimineaţa! 9.00 Calendar 9.10 Arlechino 10.05 Film artistic în serial pentru copii Maria şi Mirabela în Tranzistoria 10.30 Lumină din lumină 11.30 Viaţa satului 13.00 Din albumul celor mai frumoase melodii populare 13.20 Reflecţii rutiere 13.30 Atlas 14.00 Actualităţi 14.10 Fotbal: Inter Sibiu - FCM Braşov 15.45 Video-Magazin * Schiţă de portret pentru lumea de mâine * Călătoria premianţilor în Europa * O după-amiază în Praterul vienez * Întâlnire cu doamna Catherine Lalumiere la Consiliul Europei * Primire la Ambasada României de la Paris * O zi de vis în Eurodisney * Vizitarea Muzeului Louvre * Întâlnire cu elevii Liceului Saint Etienne * Vizitarea Cetăţii ştiinţelor şi industriei din Paris * Aplauze pentru tinerii muzicieni români * Cum va fi lumea mâine? * Ancheta emisiunii * Muzică uşoară românească * Desene animate * Umor şi muzică * România de mâine * Ştiri din viitor * Politic-fiction * Noutăţi discografice * Arhive deschise * Melodii cu dedicaţie * Jazz cu Duke Ellington... pe calculator 17.40 Film serial SF * Star Trek 18.35 Spectacolul lumii 19.05 Avanpremieră 19.10 Robingo 19.45 Campionatul mondial de handbal feminin: România - Germania 20.15 Actualităţi 20.55 Publicitate 21.00 Film artistic. Pisica pe acoperişul fierbinte (SUA 1958). 23.00 Maeştri ai cântului românesc 23.55 Actualităţi 0.15 Pe ultima sută de metri 1.00 Închiderea programului

TVR * TVR * TVR

MAPAMOND SPORT

Dicţionar subiectiv al sportivilor celebri

* **Faina Melnik (URSS)** - n. 9.VI.1945. Este prima atletă care a reuşit să arunce discul peste 65 m. Campioană olimpică în 1972, la Munchen cu o performanţă de 66,42 m.

* **William Milles (SUA)** - n. 30.VI.1938. Primul campion olimpic american pe distanţa de 10.000 m. Victoria lui la J.O. de la Tokio (1964) a constituit o mare surpriză. De origine indian. W.M. a lucrat în departamentul pentru afacerile indienilor. la Washington.

* **Paavo Johannes Nurmi (Finlanda)** - n. 13 VI 1897 - m. 2.X. 1973, supranumit "omul cronometru" deoarece obişnuia să alerge cu cronometrul în mână pentru a se afla "în grafic". Campion olimpic la atletism în probele de 10.000 m, cros 8.000 m individual şi pe echipe, medaliat cu argint în proba de 5.000 m, la Anvers, 1920; campion olimpic în probele de 1500 m, 5.000 m, 3.000 m pe echipe, la Paris, 1924; campion olimpic în proba de 10.000 m, medaliat cu argint în probele de 5.000 m şi 3.000 m obstacole la Amsterdam, 1928. Aproape necunoscut până în 1920, Nurmi a stabilit 22 recorduri mondiale. În Abo, localitatea sa natală, i s-a ridicat o statuie.

* **James "Jesse" Cleveland Owens (SUA)** - 1913 - 1980. Campion olimpic (în probele de 100 m, 200 m, săritura în lungime, ştafeta 4x100 m), la Berlin, 1936. A debutat în atletism la vârsta de 16 ani. Când se afla în apogeul carierei sportive, a acceptat oferta unui organizator de spectacole sportive, trecând la profesionism.

* **Karoly Palotai (Ungaria)** - n. 1935, component al reprezentativei maghiare de fotbal, campioană olimpică, la Tokio, în 1964. Ulterior a devenit unul dintre cei mai buni arbitri de fotbal din lume, conducând peste 900 de partide.

JOCURILE ISLAMULUI PENTRU ...FEMEI

Cine ar fi crezut că, într-o zi, femeile din Islam - care, altădată, n-aveau voie să-şi arate feţele decât propriilor soţi - vor face sport. Şi, nu numai atât, cu prilejul sărbătoririi a 14 ani de la victoria Revoluţiei islamice, autorităţile religioase iraniene au convocat, la Teheran, reprezentanţi din 13 ţări musulmane pentru a participa la prima ediţie a Jocurilor Islamului. Timp de o săptămână, competiţiile s-au desfăşurat, totuşi, pe două "secţiuni": una pentru bărbaţi, alta pentru femei. Au fost prezente femei din ţara gazdă, dar şi din Tadjikistan, Turkmenistan, Azerbaidjan, Siria, Kirghizistan...(care s-au întrecut în 10 discipline sportive. În imagine medaliatele probei de tir.

O istorie tristă, dar adevărată

Vahid Halihodzic a fost golgeterul echipelor Velez Mostar, Nantes şi Paris - Saint Germain. După 6 ani, în această vară, a revenit în Franţa, ca antrenor la echipa Beauvais, din divizia secundă. De ce?

- La 1 mai a.c., Bernard Quesnel, directorul general al clubului Beauvais, m-a sunat la Zagreb, noaptea, şi m-a întrebat dacă m-ar interesa postul de antrenor. I-am spus să-mi dea timp de gândire 10 zile. Mi-a spus să-i dau răspunsul imediat. Mi-am părăsit locuinţa din Mostar în 6 mai şi-n 7 am fost la Paris. În aceeaşi zi m-am întâlnit cu conducătorii de la Beauvais. N-aveam de ales. Sunasem acasă, la Mostar, şi socri mi-au spus că m-au căutat nişte croaţi înarmaţi... De fapt, de mult mă bătea gândul să revin în Franţa. Şi soţia mă tot îndemna. Am trăit 6 ani de vis la Nantes şi Paris când eram jucător. Ceva discuţii mai avusesem cu cei de la Lyon, dar, între timp, l-au angajat pe Tigana.

- De ce n-ai rămas în ţara ta?

- Acest război le-a luat oamenilor minţile. Este ceva neimaginabil . Eu sunt un musulman bosniac cunoscut. Croaţii m-ar fi omorât. Casa amicului meu Blaz Sliskovic, care-i croat şi locuieşte la Mostar, a fost incendiată de musulmani. În orice clipă, drept răzbunare, croaţii m-ar fi putut ucide. Am preferat să las totul şi să plec.

- Ce-ai lăsat acasă?

- Tot ce am agonisit până acum: o casă, un bar, o brutărie, un butic... Din fericire n-am vândut apartamentul pe care-l am la Paris, aşa că au unde să stea soţia şi cei doi copii ai noştri. Dar trei dintre fraţii mei au rămas în Jablanica, oraşul nostru natal. Nici nu ştiu dacă mai sunt în viaţă. Oraşul Mostar este acum împărţit în două tabere duşmane: pe un mal al râului Neretva s-au grupat croaţii, pe celălalt, musulmanii. Altădată, făceau baie şi pescuiau împreună. Din cele 13 poduri care făceau legătura între cele două maluri, n-a mai rămas decât unul. În fiecare zi mor oameni. Sute de persoane sunt ţinute în lagăre de concentrare. Ce-i mai grav e că nu se întrevede un sfârşit al acestui război. Nimeni nu vrea să cedeze ceva de la el. Cum poţi împărţi Bosnia în trei state distincte: sârb, croat, musulman? Este un non-sens. Oamenii s-au amestecat. Chiar în familia mea: eu sunt musulman, soţia e croată. Aş dori o Bosnie-Herţegovina independentă, dar mă tem că ea va fi desfiinţată ca stat.

- De ce n-ai rămas să lupţi?

- N-am ţinut niciodată o armă în mână. Şi-apoi am doi copii de crescut. Dacă eu mor, ce se întâmplă cu ei? Norocul meu este că francezii nu m-au uitat şi mi-au oferit şansa de a trăi cu familia departe de coşmarul din ţara mea. Mi-e dor de oraş, de rude, de prieteni, dar acolo nu se poate trăi. Mă gândesc serios să cer naţionalitatea franceză.

- Ai calificare de antrenor?

- Da, obţinută în Iugoslavia. Va trebui să susţin nişte examene pentru a mi se da echivalarea franceză şi să demonstrez că ştiu meserie. Deocamdată sunt mulţumit că pot să lucrez, să-mi câştig existenţa şi că sunt departe de război. Beauvais nu-i Paris, dar aveam nevoie de liniştea de-aici, cel puţin deocamdată.

"Olympique Marseille înghite fotbalul francez"

Jacques Glassman este fundaş central şi căpitan al echipei Valenciennes, unul dintre cei implicaţi în afacerea de corupţie care a determinat UEFA s-o elimine pe O.M., campioana Franţei, din actuala ediţie a C.C.E.

Să vedem care-i versiunea lui:

- Deci, să începem cu începutul...

- Ar trebui să începem cu sfârşitul. Timp de 6 ore am fost chestionat în biroul judecătorului. Apoi am fost confruntat cu Jean-Jacques Eydelie care nu recunoştea că i-a dat banii soţiei lui Christophe Robert. M-a privit şi pe mine fix şi-a jurat că n-a fost el. Cu siguranţă că stăpânii lui i-au cerut să nu recunoască nimic. Are un tupeu fantastic şi este lipsit de sentimente, de emoţii. Poate tocmai de aceea a fost ales să facă pe intermediarul. Îl cunosc demult. E cam ciudat. La Tours am fost coechipieri. Lipsea de la antrenamente şi când venea spunea cu seninătate nişte istorii pe care nu le credea nimeni. Dacă mergeai cu el pe stradă şi-i plăcea un tricou, îşi cumpăra unul lui şi unul ţie, cadou. După trei zile te întreba când îi dai înapoi banii pe tricou... Am crezut că dacă sensoară se va schimba. Se pare că m-am înşelat. Dar şi de astă dată s-a comportat altfel decât toată lumea. Când Poliţia a găsit cei 250.000 franci la Robert, acesta a spus că i-a împrumutat de la Eydelie ca să-şi amenajeze casa. Probabil că aşa se înţeleseseră. Ei bine, Eydelie a declarat că habar n-are de aşa ceva!

- Te-ai mai întâlnit cu Robert şi Burruchaga, coechipierii tăi cărora li s-au oferit bani?

- Da. Pe culoarul judecătoriei, înainte de-a fi interogat, dar n-am vrut să vorbesc cu ei. Păi, închipuiţi-vă: Burruchaga s-a jurat pe sănătatea copiilor lui că nu ştia de bani! Că n-a fost în cameră cu mine. Păi, în ziua meciului, după ce Robert i-a spus că eu nu-s de acord să-l trântim, m-a chemat la el în cameră. M-am dus şi mi-a spus: "Nu fii prost. Nu spune nimănui nimic. Vom juca liniştiţi. Dacă pierdem păstrăm banii, dacă câştigăm le dăm banii înapoi. Aşa nu riscăm nimic".

- Să ne întoarcem mai înainte, când Robert a vorbit la telefon cu Bernes, directorul general al lui Olympique Marseille...

- Fals. Robert n-a vorbit cu Bernes. El a vorbit cu Eydelie şi mie mi l-a dat la telefon pe Bernes fiindcă m-a văzut că ezit să accept propunerea. Acesta m-a tratat ca pe un gunoi: "Vrei să ne ajuţi sau nu?" I-am răspuns că echipa noastră este în pericol să retrogradeze. "Trebuia să te gândeşti la asta mai demult, nu acum. Mâine, voi aveţi o şansă din zece de a câştiga. Preferi să pierzi cu buzunarele pline, sau cu ele goale? Alege!" După mine a vorbit cu el şi Jorge Burruchaga cu care se cunoştea.

- După aceea...

- Robert şi Burruchaga erau de acord cu vânzarea. Eu mă codeam. Ca să mă convingă, Robert a sunat-o pe nevastă-sa, cu noi de faţă, spunându-i să se ducă după bani. Jorge zicea că pe el nu-l interesează banii, că i-ar conveni mai mult dacă Valenciennes ar rămâne în prima ligă. Robert a început să-i bârfească pe ceilalţi coechipieri, spunând că nu merită să avem mustrări de conştiinţă: ăluia nu-i pasă, celălalt este un om de nimic, altul se află la sfârşit de contract...

- Tu ce făceai în vremea asta?

- Ascultam şi mă gândeam ce să fac. La un moment dat l-am întrebat pe Robert de ce m-a băgat tocmai pe mine în această afacere. El mi-a răspuns: "Pentru că Eydelie te cunoaşte şi pentru că joci libero. Dacă refuzi, va trebui să găsim pe altul".

- Ce-ai făcut în continuare?

- Aveam trei soluţii: să accept, să nu accept şi să tac sau să nu accept şi să-i spun antrenorului ce se pregăteşte. Toată noaptea m-am frământat. A doua zi, după masă, era meciul cu O.M. Ei voiau să fie siguri că vor câştiga campionatul, noi trebuia să câştigăm pentru a evita retrogradarea... A doua zi, la prânz, m-am dus să beau o cafea la barul hotelului. La 5 metri de mine se afla antrenorul nostru, Bora Primorac. Atunci m-am decis să-i spun totul.

- Eşti mulţumit de tine?

- Nu. Se face prea mult tam-tam în jurul meu. Unii m-au scos erou, când, de fapt, sunt un om normal. Mă mir de Jorge că s-a putut preta la aşa ceva. Este, totuşi, campion mondial, o celebritate a fotbalului internaţional. Cum a putut să mintă, jurând pe sănătatea copiilor lui? El a strigat în gura mare că sunt un trădător. Eşti trădător dacă eşti cinstit? În ce-l priveşte pe Robert, el este foarte influenţabil şi era mândru de prietenia cu Burruchaga.

- După meciul pierdut (cu 1-0) te-ai mai întâlnit cu ei?

- Două zile mai târziu m-au căutat ei. Doreau să ne întâlnim ca să punem la cale o versiune comună. Am refuzat. Ei au susţinut în faţa judecătorului varianta pe care le-a spus-o Tapie...

- Crezi că Bernard Tapie era la curent cu aranjamentul?

- Sunt sigur. La terminarea meciului am dat nas în nas cu el. I-am spus totul şi lui. Unul dintre conducătorii de la Valenciennes i-a strigat: "Eşti o secătură!" Tapie s-a înroşit la faţă şi a răspuns: "Da? Eu sunt secătură? Îmi spui că am vrut să-ţi cumpăr jucătorii? Ei bine, eu zic că tu ai vrut să aranjăm un meci nul, adică să nu vă bat!"

- Tapie a lăsat impresia că, de fapt, erai manipulat?

- Cred că asta a dorit. Eu n-am nimic contra lui O.M. şi a jucătorilor săi. Ei sunt cinstiţi şi-n plus erau mult mai puternici ca noi. Cei din jurul echipei sunt necinstiţi în frunte cu Tapie.

- Ce părere ai de reacţiile personalităţilor din lumea fotbalului francez?

- Nu sunt surprins că mulţi oameni importanţi se fac că plouă. O.M. este un balaur care înghite fotbalul francez. La toate nivelele. De ce n-a zis nimic Guy Roux? Pentru că i-a vândut doi jucători tocmai lui Tapie! Cei de la TF1 au venit şi-au făcut cu mine un interviu de 20 de minute, iar pe post au dat 20 de secunde! O.M. este un monstru care nu poate fi clătinat de unul ca mine. Această istorie nu va schimba nimic în fotbalul nostru. Sper, totuşi, ca lumea să înţeleagă că în fotbal nu este totul curat şi pur. Ca şi în politică sau în afaceri. Eu nu vreau să fiu un cavaler al dreptăţii, ci doar un om cinstit cu sine însuşi.

Cupa Campionilor Europeni

Grupa A: FC Barcelona, AS Monaco, Spartak Moscova, Galatasaray Istanbul
Grupa B: Werder Bremen, RSC Anderlecht, AC Milan, FC Porto

Programul

Etapa I (24 noiembrie)
Grupa A: AS Monaco - Spartak Moscova, Galatasaray Istanbul - FC Barcelona
Grupa B: RSC Anderlecht - AC Milan, FC Porto - Werder Bremen

Etapa a 2-a (8 decembrie)
Grupa A: FC Barcelona - AS Monaco, Spartak Moscova - Galatasaray Istanbul
Grupa B: Werder Bremen - RSC Anderlecht, AC Milan - FC Porto

Etapa a 3-a (2 martie)
Grupa A: Spartak Moscova - FC Barcelona, AS Monaco - Galatasaray Istanbul
Grupa B: AC Milan - Werder Bremen, RSC Anderlecht - FC Porto

Etapa a 4-a (16 martie)
Grupa A: FC Barcelona - Spartak Moscova, Galatasaray Istanbul - AS Monaco
Grupa B: Werder Bremen - AC Milan, FC Porto - RSC Anderlecht

Etapa a 5-a (30 martie)
Grupa A: Spartak Moscova - AS Monaco, FC Barcelona - Galatasaray Istanbul
Grupa B: AC Milan - RSC Anderlecht, Werder Bremen - FC Porto

Etapa a 6-a (13 aprilie)
Grupa A: AS Monaco - FC Barcelona, Galatasaray Istanbul - Spartak Moscova
Grupa B: RSC Anderlecht - Werder Bremen, FC Porto - AC Milan

Semifinale (27 aprilie)
Loc 1 Grupa A - loc 2 grupa B; loc 1 Grupa B - loc 2 Grupa A. Un singur meci, pe terenul câştigătoarelor de serie.

Finala (18 mai)

Cupa Cupelor

Ajax Amsterdam - AC Parma
AC Torino - Arsenal Londra
Benfica Lisabona - Bayer Leverkusen
Real Madrid - Paris Saint Germain
Partidele tur - la 1 şi 2 martie 1994, returul - la 15 şi 16 martie 1994

Cupa U.E.F.A.

Sporting Lisabona - Casino Salzburg
Eintracht Frankfurt - La Coruna
Brondby - Borussia Dortmund
Girondins Bordeaux - Karlsruher SC
Cagliari - FC Malines
Norwich City - Inter Milan
Boavista Porto - O.F.I. Creta
Juventus Torino - Tenerife
Meciurile tur se vor disputa la 23 şi 24 noiembrie, returul fiind programat la 7 şi 8 decembrie.

Fotbal. divizia C

O etapă cu scoruri mari şi cinci eliminaţi!

* Carpaţi - Textila 3-1 (1-0). La Agnita, formaţia din localitate-practicând un joc mai bine elaborat - a depăşit de justeţe, după o dispută extrem de dârză şi echilibrată, un partener de întrecere ambiţios, care s-a bătut cu abnegaţie şi tenacitate pentru fiecare minge. Întrecerea a debutat cu două atacuri succesive dar nu suficient de tăioase, ale gazdelor. Textiliştii de pe Târnavă ratează însă prima mare ocazie a meciului în min. 12, când B. Teleabă, după ce trece în dribling de 3 adversari, şutează puternic pe lângă bara laterală a porţii apărate de F. Ganea. Cinci minute mai târziu formaţia antrenată de I. Barbu deschide scorul prin S. Moldovan care, cu o precisă lovitură de cap, finalizează de la 8 m excelenta centrare a lui C. Oliu. Localnicii pasând mai precis, se văd mai pregnant în atac şi până la finalul primei reprize irosesc alte două situaţii favorabile, o dată D. Sîia trimiţând peste transversală, iar a doua oară F. Floriţă, întârziind o fracţiune de secundă la întâlnirea cu pasa lui C. Oliu. La celălalt but, V. Hanzi, scăpat singur pe contraatac în min. 42, ratează egalarea. Imediat după pauză am urmărit un sfert de ceas de fotbal autentic, de foarte bună calitate, cu faze şi atacuri cursive şi rapide la ambele porţi, rămase însă fără urmări concrete pe tabela de scor. În min. 56 D. Sîia nu fructifică de la 5 m pasa adresată de C. Târziu, C. Oliu şutează direct în M. Damian, iar C. Cojocaru - în replică - de la 12 m nu nimereşte cadrul porţii. În min. 64 C. Târziu, infiltrat în careu este faultat şi penaltiul, rapid acordat, este transformat cu siguranţă de C. Morariu. Gazdele se desprind decisiv în min. 80, după o prelungită fază de atac, C. Târziu înscrie din apropiere. În min. 89 textiliştii marchează golul de onoare, D. Man expediind în plasă mingea scăpată din mâini de F. Ganea, aducând astfel scorul mai aproape de realitatea din teren. Dintre cei 26 de protagonişti am remarcat prestaţiile superioare ale lui: D. Părău, C. Morariu, S. Floriţă, C. Oliu, C. Târziu şi O. Oltean de la învingători, B. Teleabă, D. Săvuţ, A. Suciu, A. Banu şi V. Hanzi de la medieşeni. Discret dar atent, prompt şi corect arbitrajul brigăzii sibiene, alcătuită din: E. Munteanu, D. Cârpătorea şi A. Constantin. * Şoimii COMPA - Unirea 12-0 (2-0). Scorul record al actualului sezon fotbalistic divizionar s-a înregistrat la Sibiu unde lidera autoritară a clasamentului manifestând o evidentă superioritate, s-a detaşat categoric mai ales în a doua parte a întâlnirii, de un partener de întrecere aflat în plin proces de întinerire a formaţiei. Autorii golurilor: A. Muntean (4), R. Brumar (3), D. Maşca, S. Tolciu, I. Ciorogar, H. Hila şi C. Ştef. * Geromed - Sparta 4-1 (2-0) Derbiul mediean a oferit spectatorilor prezenţi o partidă de certă calitate, viu disputată, chiar aspră pe alocuri, în care gazdele dominând mai mult şi-au impus punctul de vedere, fructificând cu precizie câteva excelente atacuri prin O. Cozac (min. 33 şi 88), S. Bungiac (min. 40) şi V. Bădic (min. 47) dar ratând şi o lovitură de la 11 m. Golul învinşilor, care au încheiat întrecerea în 9 jucători, a fost înscris în min. 63 de K. Szoke. * Textila C- Record 3-1 (0-0). Fără doi titulari de bază "unsprezecele" pielarilor n-a rezistat decât 45 de minute iureşului declanşat de formaţia din Cisnădie care s-a impus cu nonşalanţă, în urma golurilor realizate de N. Voinea (min. 52 şi 80) şi L. Corfar (min. 68). În min.81 "puncheurul" mediaşean D. Forgaciu şi-a onorat cartea de vizită, semnând golul echipei sale. * "U" Hidrosembraz- Construcţii 4-1 (2-0) Profitând de avantajul vântului în prima repriză, studenţii care au jucat ultimele minute în inferioritate numerică s-au detaşat pe tabela de marcaj, punctând prin V. Oros (min. 37), şi N. Turc (min. 41), Controlând şi după pauză ostilităţile ei îşi rotunjesc golaverajul, graţie reuşitelor din min. 48 şi 68 ale lui I. Marin. Oaspeţii reduc din handicap, marcând în min. 77 prin L. Opriş . * Carbomet - Mecanica 0-1 (0-1) Victoria, mai puţin scontată dar meritată a tinerei echipe din Mîrşa, s-a datorat golului înscris de V. Burciu , în min. 23 .

V. MARA

Ultima oră

urmare din pag. 1

Ekstrom. Futre a venit de la Marseille, iar Mateuţ de la Brescia. Să-l vedem pe Mateo! * "Florin Cârstea a furat de câteva ori, când a fost convocat la lotul naţional de juniori, a fost recuperat dintr-un lagăr din Germania, aflându-se într-un lagăr de hoţi de buzunare" zice Cornel Dinu, preşedintele SC Progresul SA. Spune-mi cu cine te-nsoţeşti, ca să-ţi spun cine eşti. * Miercuri, 17 noiembrie a.c., s-a tras cortina peste preliminariile Campionatului Mondial de fotbal'94. Deci, din Europa, în afara Germaniei - calificată din oficiu fiind deţinătoarea trofeului - vor mai merge la turneul final din Statele Unite : Italia şi Elveţia (gr.I), Norvegia şi Olanda (gr.II), Irlanda, Spania (gr. III), România şi Belgia (gr. IV), Grecia şi Rusia (gr.V), Suedia şi Bulgaria (gr.VI). Lipsesc de la marea fiesta fotbalistică: Anglia, Scoţia, Ţara Galilor, Portugalia, Franţa, Polonia, R.C.S, Austria - ţări cu firmă şi cu un trecut glorios în fotbalul mondial.

* Leon Stukelj (95 ani) este cel mai în vârstă campion olimpic în viaţă, de trei ori medaliat cu aur la J.O. din 1924, în concursul de gimnastică. Slovenul a fost sărbătorit în oraşul său natal, Novo Mesto.

* „Veche de 17 ani, pista de bob de la Sinaia arată ca o galerie de mină părăsită. Dulapii de lemn, bătuţi de ploi şi fierţi de soare, au aspectul unui jgheab vechi de apă pentru animale". De aceea şi avem rezultate dezastruoase la Olimpiadele de iarnă.

- Pentru anul 1994, Ministerul Finanţelor a tăiat de pe organigrama sportului nu mai puţin de 220 posturi. Aşa se făcea şi pe vremea lui Ceauşescu.

Clasament Divizia Naţională

1. Steaua Bucureşti	14	10	2	2	25- 6	22	(+8)
2. F.C. Farul	15	8	2	5	23-16	18	(+4)
3. F.C. Petrolul	14	8	2	4	15-10	18	(+2)
4. Univ. Craiova	15	7	3	5	30-24	17	(+3)
5. U.T. Arad	14	7	3	4	15-16	17	(+3)
6. F.C. Dinamo	14	7	2	5	26-16	16	(+2)
7. Progresul	15	7	1	7	25-20	15	(-1)
8. F.C. Braşov	15	6	3	6	17-13	15	(-1)
9. Gloria Bistriţa	14	7	1	6	21-21	15	(-1)
10. FC INTER SIBIU	**14**	**6**	**3**	**5**	**18-19**	**15**	**(+3)**
11. Dacia Brăila	15	5	4	6	14-16	14	(-2)
12. Electroputere	15	5	3	7	13-14	13	(-3)
13. Rapid Buc.	15	3	5	7	13-16	13	(-1)
14. Sp. Studenţesc	15	5	2	8	15-23	12	(-2)
15. Oţelul Galaţi	15	5	2	8	14-23	12	(-4)
16. U Cluj	15	3	5	7	19-24	11	(-3)
17. Poli Timiş.	15	5	1	9	16-28	11	(-3)
18. Ceahlăul	15	3	4	8	11-25	10	(-4)

Etapa viitoare: Dacia Brăila - Electroputere; Dinamo - Farul; Poli Timişoara - Progresul; Ceahlăul - Oţelul; U. Cluj- Petrolul; UTA-Gl. Bistriţa; Inter Sibiu - F.C. Braşov; Sp. studenţesc - Steaua; Univ. Craiova - Rapid.

Miercuri, 24.XI.a.c., ora 14.00 sunt programate partidele restante: F.C. Inter- UTA; Steaua-Gloria Bistriţa; Dinamo-Petrolul.

Sibienii invincibili pe teren propriu

urmare din pag. 1

- gafe pe care nu ne permitem să le punem sub semnul relei intenţii. Partida debutează cu gazdele în vervă de joc (9-0, min. 2; 15-4, min. 5), cu toate eforturile "tăietorului de lemne" Marcovici, intrat în teren cu evidentă sarcină de a-l demola pe coşgeterul campionatului, sibianul Claudiu Muntean. Diferenţa de scor de 9 puncte se menţine până în min. 9 (22-13) după care jocul se echilibrează, pe fondul unei prestaţii sub posibilităţi a echipierilor de la C.S.U. Forest, astfel că în min. 18 tabela de marcaj indica scorul de 33-32. Totuşi Viciu şi Claudiu Muntean înscriu (ultimul transformând şi două lovituri libere) - în timp ce oaspeţii realizează doar 3 puncte prin Căprărescu şi Grigorie şi repriza ia sfârşit cu scorul de 41-35 în favoarea gazdelor. În partea a doua a jocului, până în min. 34, echipierii de la C.S.U. Forest joacă foarte bine şi eficient şi se desprind la 21 de puncte (75-54). Din acest moment parcă s-a trecut de la un zbor cu motor la planorism şi cu 7 secunde înainte de final scorul era 79-68. Oaspeţii mai înscriu două lovituri libere şi partida ia sfârşit cu scorul de 79-70. Un scor care nu are darul să evidenţieze diferenţa de valoare şi stil de joc dintre cele două echipe. Pentru C.S.U. Forest au înscris: Muntean (38), Tordai (24), Lefter (6), Viciu (5), Pelger (4) şi Alecu (2).

Alte rezultate: Farul Constanţa - Dinamo Oradea 89-67; Steaua Bucureşti - Politehnica Elba Timişoara 83-70; C.S.U. Braşov - Soced Bucureşti 54-72; Sportul Studenţesc - Dinamo Bucureşti 66-97, Rapid Bucureşti -Universitatea Cluj 71-73.

Clasamentul după etapa a VIII-a

1. Dinamo Bucureşti	8	7	1	691:541= 15
2. Steaua Bucureşti	8	6	2	689:644= 14
3. "U" Fimaro Cluj	8	6	2	630:533= 14
4. C.S.U. FOREST SIBIU	**8**	**5**	**3**	**717:646= 13**
5. Universitatea Elba Tim.	8	4	4	669:683= 12
6. IVEX Craiova	8	4	4	659:636= 12
7. Farul Constanţa	8	4	4	649:666= 12
8. Soced Bucureşti	8	4	4	605:612= 12
9. Sportul studenţesc	8	3	5	568:644= 11
10. Rapid Bucureşti	8	3	5	629:630= 11
11. Universitatea Dinamo Or.	8	1	7	561:664= 9
12. C.S.U. Romradiatoare Br.	8	1	7	528:700= 9

Etapa următoare, a IX-a (27 noiembrie) programează următoarele partide: "U" Cluj - Farul Constanţa; IVEX Craiova - Rapid Bucureşti; Dinamo Bucureşti - C.S.U. Forest Sibiu; SOCED Bucureşti - Sportul Studenţesc; Universitatea Elba Tim. - C.S.U. Braşov; Dinamo Oradea - Steaua Bucureşti.

MINUTUL 91

urmare din pag. 1

*** F.C. Braşov - UTA 3-0 (1-0)** Mai învăţaţi cu gerul şi nămeţii, braşovenii au câştigat fără probleme. Autorii golurilor: Bârboră (8), Ivan (66), Tikossi (80). *** F.C. Farul - Rapid 2-1 (2-0)** Celor din Grant le place vara la umbră şi iarna la căldură, aşa că îi va fi greu lui Hizo să-i scoată din casă şi să-i alerge. Au marcat: Curt (13,43), respectiv Chiriţă (63). În min. 75 Chiriţă a fost eliminat. *** Petrolul - Poli Timişoara 1-0 (1-0).** Zmoleanu a marcat în min. 27, după care cei 22 au alergat ca să nu facă apă la plămâni. *** Oţelul - U Cluj 1-1 (0-0)** Unii mai slabi decât ceilalţi. A deschis scorul Caşuba (47), a egalat Sabo (76). Comentatorul C. Mihăilescu, acest gureş care vorbeşte aiurea-n tranvai, ne-a "informat" că "partida este arbitrată de Aron Huzu din Cluj-Napoca" (sau va fi ştiut el ceva?) *** Gloria Bistriţa - Ceahlăul 2-0 (1-0)** Meci de vacanţă şi de... post. Au marcat Ilea (32) şi Stancu (83). *** Progresul - Univ. Craiova 5-2 (2-1)** Unii cu schiuri, alţii cu patine în picioare, cei 22 de fotbalişti au făcut o pauză după 45 de minute, alta după 70 (din cauza viscolului). Au marcat - dacă bravul comentator Culicovschi a văzut bine - Mărgineanu (2), Olăroiu, Cr. Stoica, Dună, respectiv Craioveanu şi Gane. *** Dinamo - Dacia Brăila 2-0 (2-0)** Joc fără sare şi piper. Au înscris: Brătianu II (9, autogol) şi M. Savu (35).

CONFERINŢĂ DE PRESĂ

Vineri,la sediul Clubului Sportiv Municipal din Sibiu a avut loc o conferinţă de presă-dialog la care noul preşedinte al clubului a expus punctele de vedere cu care se confruntă clubul etalon al judeţului, precum şi preocupările de viitor ale acestuia. D-l preşedinte a răspuns întrebărilor ziariştilor din presa scrisă şi audio.

VIOREL HIZO ŞI-A ALES SECUNDUL...

urmare din pag. 1

la Ploieşti, unde, ţi-o spun cu sinceritate, nu mi-am recunoscut elevii.

- Dar apoi ai zbârcit-o acasă, cu Progresul!

- Nu mă ierţi deloc! Ei bine, contra Progresului n-am jucat rău de fel, am condus ostilităţile, am şutat în bară, am ratat două penalty-uri (!?) şi am primit golul egalizator în min. 93. pentru că aşa a vrut domnul Ion Crăciunescu. Nu-ţi mai spun de Blid, care a apărat în draci, parcă pentru a-mi face mie în ciudă! Mă aşteaptă două deplasări consecutive, la Constanţa şi în Bănie, contra Universităţii şi, deşi e greu, sper să nu mă întorc cu mâna goală.

- Am înţeles că ţi-ai ales secundul...

- Domnul Mircea Pascu, preşedintele clubului, mi-a dat mână liberă să optez pentru cine doresc, sugerându-mi că nu-i obligatoriu să apelez la unul din foştii jucători rapidişti, cum era obiceiul în Giuleşti. M-am decis pentru profesorul Silviu Stănescu, un profesionist sobru, echilibrat, tenace. Sunt convins că vom colabora bine.

- Ce-ţi face soţia, Viorele?

- A început, de câteva zile, un tratament de chimioterapie. Chiar acum alerg la ea, la spital. Rezultatele complicatelor investigaţii la care a fost supusă aici, în Bucureşti, ne-au redat speranţa. În căutarea ei am plecat de la Sibiu şi nu pentru milioane, case şi celelalte!

- Apropo, locuieşti tot în vila aceea care a aparţinut lui Ceauşescu?

- Tot acolo, dar nu mai scrie asta pentru că curând mă voi muta din această locuinţă provizorie.Am primit un apartament în centrul civic, undeva lângă magazinul "Unirea". N-am avut încă timp să-l văd, dar mi s-a spus că e cochet. Îţi mulţumesc pentru telefon. Salutări tuturor!

Clubul "Amicii Munţilor"

organizează marţi, 23. XI 1993, ora 17.00, o seară de diapozitive, la Casa de cultură a sindicatelor, cu tema "Degradarea şi protecţia ecosistemelor".

Prezintă prof. Bucşe Cornel de la Facultatea de Ecologie Sibiu.

Intrarea liberă.

Rugby div. A.

FARUL A PÂLPÂIT PE CIBIN

Incurabilii, doar cei bolnavi de rugby, s-au încumetat sâmbătă să urmărească confruntarea dintre echipa locală C.S.M. FORESTA şi Farul Constanţa şi n-au regretat. În condiţii total neprielnice, teren îngheţat, rafale de vânt, temperatură scăzută, componenţii ambelor echipe s-au întrecut bărbăteşte, sportiv, cu mici excepţii, nereuşitele constănţenilor făcându-i uneori să uite fair-play-ul. În ansamblu un joc disputat, de miză, câştigat de echipa care a adoptat tactica cea mai potrivită în amintitele condiţii improprii disputării unui joc de rugby. Confruntat cu probleme de lot, având trei titulari indisponibili, Suciu, Seceleanu şi C. Fugigi, antrenorul Mircea Beianu a încercat să suplinească tactic, aceste absenţe, iar rezultatul confirmă reuşita. Iată un scurt film al jocului. În min. 8 gazdele deschid scorul prin Roşu care transformă o lovitură de pedeapsă acordată în urma unui ofsaid şi tot el măreşte avantajul la 6 puncte în min. 35, acelaşi procedeu, aceeaşi infracţiune. Şapte minute după reluare, Radu Fugigi îşi surprinde adversarii, plecaţi cu toată echipa în atac, cu o intercepţie de efect şi înscrie singura încercare a jocului. Roşu transformă şi stabileşte rezultatul final 13-0 pentru sibieni. Până la sfârşitul jocului ocaziile de a înscrie alternează, cei mai aproape de reuşită fiind tot băieţii noştri care ratează de puţin o nouă încercare. Bun jocul în apărare al formaţiei noastre, care a închis bine şi la timp culoarele de pătrundere create de adversari.

Victorie muncită şi pe deplin meritată, pentru care merită felicitări întreaga echipă. Au evoluat: VOICU, FLOREA, CIULEI, DUMITRU, DRAGOMIR, COCÎRCĂ, C. IOAN, ZEICU, DOBRE, ROŞU, A. BANCIU, AMARIE, R. FUGIGI, NEGRU, MITOCARU. A mai evoluat A. IULIAN 5 min. înlocuindu-l pe Negru, aflat pe margine pentru îngrijiri, conform prevederilor regulamentare.

Dacă echipa, conducerea tehnică, toţi cei care cu minuţiozitate au pregătit această victorie merită felicitări, merită de asemenea felicitări şi fidelii suporteri ai echipei noastre prezenţi la acest joc. Când din tribune se aud încurajări parcă-i mai uşor acolo pe dreptunghiul de obicei verde.

Voi încheia cu cuvinte de apreciere la adresa arbitrajului bucureşteanului Marinescu, catalogat de cei din tribună "excelent".

G. RADU

Clasamente Divizia A

Seria I

Callatis - Autobuzul 2-2; Portul - Gl. Galaţi 4-1; Chimia - F.C. Selena 1-1; Poli Iaşi - Met. Plopeni 1-0; Faur - F.C. Argeş 0-1; F.C. Focşani - Steaua 1-0; Foresta - Constr. Iaşi 4-0; CSM Suceava - Gl. Buzău 1-0; Flacăra - ASA Tg. Mureş 1-0.

1. FC Argeş	15	11	3	1	31- 8	25	(+11)
2. FC Focşani	15	7	4	4	28-14	18	(+2)
3. Steaua Mizil	15	7	4	4	17-12	18	(+4)
4. Flacăra Moreni	15	8	2	5	22-21	18	(+2)
5. Poli Iaşi	15	7	3	5	23- 9	17	(+1)
6. Chimia Rm. Vîlcea	15	7	3	5	22-17	17	(+1)
7. Callatis	15	6	4	5	24-25	16	(+1)
8. CSM Suceava	15	6	4	5	20-26	16	(0)
9. Faur Buc.	15	6	3	6	17-19	15	(+1)
10. Met. Plopeni	15	6	2	7	17-14	14	(0)
11. ASA Tg. Mureş	15	6	2	7	17-19	14	(0)
12. FC Selena	15	5	4	6	21-23	14	(0)
13. Constr. Iaşi	15	5	3	7	14-24	13	(-1)
14. Portul Constanţa	15	3	6	6	16-18	12	(-4)
15. Gloria Buzău	15	4	3	8	13-17	11	(-3)
16. Autobuzul	15	3	5	7	10-21	11	(-5)
17. F.C. Foresta	15	5	1	9	17-28	11	(-5)
18. Gloria Galaţi	15	5	0	10	24-38	10	(-4)

Etapa viitoare: Autobuzul - Portul; Callatis - Faur; Constr. Iaşi - F.C. Focşani; ASA - CSM Suceava; Gl. Buzău- Foresta; FC Selena - Flacăra; Met. Plopeni - Chimia; Gl. Galaţi - Poli Iaşi; Steaua - FC Argeş.

Seria a II-a

C.F.R. Timişoara - Armătura 3-0; Phoenix - Metalul Bocşa 2-1; ICIM Braşov - Gaz metan 1-0; Gl. Reşiţa - Tractorul 3-0; CFR Cluj - Jiul Craiova 7-1; F. C. Bihor - F.C. Maramureş 3-1; Unirea - CSM Reşiţa 4-0; Jiul Petroşani - Metrom 1-0; F.C. Drobeta - F.C. Corvinul 0-4.

1. Unirea A. Iulia	15	10	2	3	33-15	22	(+6)
2. F.C. Maramureş	15	9	3	3	42-26	21	(+7)
3. CSM Reşiţa	15	10	1	4	30-15	21	(+7)
4. Gloria Reşiţa	15	7	4	4	28-15	18	(+2)
5. Tractorul Bv.	15	8	1	6	22-16	17	(+3)
6. F.C. Bihor	14	6	4	4	23-12	16	(0)
7. ICIM Braşov	15	6	4	5	18-18	16	(0)
8. CFR Timişoara	15	5	5	5	15-16	15	(-1)
9. FC Corvinul	15	7	1	7	18-19	15	(+1)
10. CFR Cluj	15	6	3	6	23-25	15	(+1)
11. GAZ METAN	**15**	**6**	**3**	**6**	**15-17**	**15**	**(+1)**
12. Jiul Petroşani	15	5	3	7	20-20	13	(-3)
13. Metrom Bv.	15	5	3	7	16-17	13	(-1)
14. F.C. Drobeta	15	5	2	8	18-32	12	(-4)
15. Armătura	15	5	1	9	18-28	11	(-5)
16. Jiul Craiova	14	5	1	8	19-29	11	(-1)
17. Phoenix B.M.	15	4	2	9	14-26	10	(-6)
18. Metalul Bocşa	15	2	3	10	10-36	7	(-7)

Etapa viitoare: Armătura - Phoenix; CFR Timişoara - CFR Cluj; CSM Reşiţa - FC Bihor; F.C. Corvinul - Jiul Petroşani; Metrom - Unirea ; Gaz metan - F.C. Drobeta; Tractorul - ICIM; Metalul Bocşa - Gloria Reşiţa; F.C. Maramureş - Jiul Craiova.

BIBLIOTECA „ASTRA"
SIBIU

TRIBUNA sporturilor

SUPLIMENT SĂPTĂMÂNAL DE INFORMARE SPORTIVĂ AL COTIDIANULUI INDEPENDENT "TRIBUNA"

Anul III, nr. 192 | 29.11.1993 - 05.12.1993 | 4 pagini, 50 lei

Fotbal, Divizia Naţională

SIBIENII, DIN NOU, SCLIPITORI

F.C. INTER - F.C. BRAŞOV 4-1 (2-1)

Final de tur apoteotic al elevilor lui Jan Gavrilă sâmbătă, 27.11.1993, când în faţa a numai 3000 de spectatori, tânăra echipă sibiană ne-a oferit, să nu ne ferim de cuvinte, o adevărată lecţie de fotbal modern, spectaculos, eficace. Să fim bine înţeleşi: nu ne-am propus să aducem pe nimeni cu japca la stadion, dar nu pricepem în ruptul capului cum evoluţiile încântătoare din ultima vreme ale frumoasei echipe sibiene şi - ca o consecinţă firească - rezultatele excelente nu fac neîncăpător, cum ar fi normal, stadionul "Municipal". Dacă nu vom înţelege ACUM că echipa interistă are nevoie de suportul dumneavoastră moral şi material, s-ar putea ca MÂINE să fie prea târziu! Am scris toate acestea nu pentru cei (exact) 872 de plătitori de bilete la meciul cu Braşovul, ci pentru blatiştii care se strecoară fraudulos pe stadion, bucurându-se că au "economisit" 500 de lei, ca şi pentru "suporterii cu gura", pentru comozii care-şi dau cu presupusul din fotoliul de acasă.

Dar să nu insistăm mai mult învârtind cuţitul într-o rană deschisă, frustrându-i pe bravii jucători sibieni de elogiile care li se cuvin. Pe ce s-au bazat temerile interiştilor înaintea jocului cu Braşovul? Pe revirimentul echipei de sub Tâmpa, care se "închide" bine în deplasare şi contraatacă periculos. Apoi să nu uităm

continuare în pagina 4

Mircea BIŢU

VREŢI SĂ DEVENIŢI ACŢIONARI?

S.C. INTER SPORT S.A. - societate care are ca principală activitate susţinerea echipei de fotbal F.C. INTER Sibiu, anunţă că are intenţia de majorare a capitalului social. În acest sens invităm pe toţi doritorii de a deveni acţionari ai acestei societăţi, până la data de 10.12.1993, la Stadionul Municipal, telefon 42.19.35.

INVITAŢIE LA... BISTRIŢA!

Suporterii care doresc să vizioneze meciul Gloria - F.C. Inter din cadrul etapei a XVII-a a Diviziei Naţionale sunt invitaţi miercuri, 1 Decembrie, ora 7,30, la stadionul "Municipal". Plecarea spre Bistriţa va avea loc la ora 8, cu autocarul.

Baschet, divizia A, masculin

La pescuit în găleată...fără apă

Dinamo Bucureşti - C.S.U. Forest Sibiu 92-75 (46-32)

Mai întâi o precizare, acesta este scorul partidei înscris - pe foaia de arbitraj - şi nu cel difuzat la radio (92-73)

Aşteptată cu interes de către specialiştii şi oamenii de baschet bucureşteni, partida a deziluzionat. Victoria dinamoviştilor a fost clară şi meritată, dar obţinută în urma unei întreceri sportive de slabă factură tehnică şi spectaculară, "meritul" revenind, aproape în egală măsură, ambelor formaţii.

Cu toate că arbitrajul nu a viciat rezultatul ne-am aflat din nou în faţa unei prestaţii inegale a cuplului de arbitri. Dacă Bogdan Bădilă a avut o prestaţie ireproşabilă, Victor Butuc s-a dovedit a fi ... de lemn Tănase. Sibienii au jucat foarte slab în apărare şi nu au

continuare în pagina 4

Octavian RUSU

Clasamentul după 9 etape

1. Dinamo Bucureşti	9	8	1	783:616	17
2. Steaua Bucureşti	9	7	2	770:724	16
3."U" Fimaro Cluj	9	7	2	717:597	16
4.C.S.U. Forest Sibiu	9	5	4	792:738	14
5.Univ. Elba Tim.	9	5	4	806:760	14
6.SOCED Bucureşti	9	5	4	700:672	14
7.IVEX Craiova	9	5	4	732:705	14
8. Farul Constanţa	9	4	5	713:753	13
9.Sportul Studenţesc	9	3	6	632:739	12
10. Rapid Bucureşti	9	3	6	698:703	12
11. Univ. Dinamo Or.	9	1	8	641:745	10
12.CSU Romradiatoare Bv.	9	1	8	605:807	10

Minutul 91

Dragoste sub zero grade

Etapă de post desfăşurată sub deviza ocoşului Octavian Vintilă: "Cine nu tremură cu noi, tremură împotriva noastră". Eu aş fi "îmbunătăţit-o " pe ici, pe colo, prin părţile esenţile şi-aş fi zis: "Cine nu-i prost ca noi, e prost ca el". Nici când e călduţ afară şi iarba-i ca mătasea, bravii noştri profesionişti ai fotbalului nu se omoară cu firea, darmite acum, când terenurile sunt ca betonul armat şi mingea seamănă cu un bulgăre de gheaţă. Păi, cum să se ducă alde Dronca, Gaica, Butoiu, Mutică, Pitulice, Răchită, Toboşaru, Bealcu, Budacă, Chebac, Călugăru, Balmuş, Bedreagă, Cioloboc, Papură, Balaur, Bătrânu, Cruţi, Apachiţei şi ceilalţi paralei, acasă, beliţi în coate şi genunchi? E frig şi foame, taică (nea Tavi Vintilă nu se gândea decât la salam de Sibiu şi la zaibăr de Dăbuleni) aşa că, să nu vă miraţi dacă cele patru etape din retur - programate a se juca între Sf. Nicolae şi Crăciun - vor fi "parcurse" de ai noştri (ca brazii) în bocanci de schi, paltoane şi cu budionovci în cap, să nu le degere urechile. Eu de când le şoptesc celor de la federaţie să facă bilanţul: Steaua, campioană, Dinamo, câştigătoarea Cupei, Farul, Universitatea Craiova şi Interul în Cupa UEFA, iar până la vară, să se joace fotbal cu nasturi, iar preşedinţii de cluburi şi arbitrii să mai stea pe lângă casă, că au ficatul precum gâscanii îndopaţi, iar nevestele au început să le spună "domnul" şi copiii să întrebe "cine-i nenea".

continuare în pagina 4

(n.i.d.)

Fotbal, div. A

Când se supără medieşenii...

Gaz metan - F.C. Drobeta 4-0 (3-0)

Când se supără medieşenii, e de rău!

După ce, acasă, s-au chinuit un tur întreg, ba pierzând, ba învingând la limită, în penultima etapă gaziştii au câştigat la scor şi, culmea, s-au răzbunat tocmai pe fotbaliştii din Turnu Severin, pe care nu-i bătuseră de patru ani! Iar dacă nu ratau, din nou, cu nonşalanţă, scorul final putea să fie cel puţin dublu.

Oaspeţii, în criză de efectiv (au venit cu doar 13 jucători) şi de formă, n-au pus nici un fel de problemă gazdelor, arătând că nu întâmplător au primit 16 goluri în ultimele patru etape.

Scorul a fost deschis în min. 9: Popescu centrează, Dumitrache prelungeşte cu capul până la Cenan, care înscrie, cu capul, plasat. În min. 20, Munteanu execută o lovitură liberă, balonul ajunge la Handrea, acesta centrează şi Popescu, pe fază, majorează scorul. Urmează o suită de ratări (Dumitrache, Niia, Cenan, Popescu), pentru ca, în min. 38, după un corner executat de Cenan, Handrea să înscrie al treilea gol.

După pauză, medieşenii domină copios, îşi creează o suită de ocazii de gol, dar nu mai marchează decât o dată: în min. 74, Cenan execută o lovitură liberă, mingea deviază din zid, ajunge la Lazăr şi acesta o trimite violent în vinclul porţii lui Badea: (4-0).

Raport de cornere: 10-2.

Cartonaşe galbene: Niia şi Herişanu.

Gaz metan: Roşca (min. 67, Cengheri) - Handrea, Negoiţă, Botezan, Nistor - Munteanu (46, Lazăr), Someşan, Cenan, Niia - Dumitrache, Popescu.

FC Drobeta: Badea - Donoată, Ionică, Tanicoiu, Ionescu - Herişanu, Sârboiu, Aldea (44, Gomoiu), Stoican - Florescu, Stănică. A arbitrat Marian Sandu din Buzău.

Val. Câmpeanu.

Handbal, junioare

"CUPA UNIRII" A REVENIT ORGANIZATOAREI - C.S.Ş. SIBIU

Sâmbătă, în sala Armatei din Sibiu, spectatorii au aplaudat frenetic victoria elevelor de la C.S.Ş. Sibiu în turneul dotat cu trofeul "Cupa Unirii". Întrecerea, organizată de O.J.T.S. Sibiu, a reunit la start echipele cluburilor sportive şcolare din: Sighişoara, Mediaş, Făgăraş şi Sibiu. Iată rezultatele: C.S.Ş. Sighişoara - C.S.Ş. Mediaş 15-13; C.S.Ş. Sibiu - C.S.Ş. Făgăraş 24-9; C.S.Ş. Mediaş - C.S.Ş. Făgăraş 19-15; C.S.Ş. Sibiu - C.S.Ş. Sighişoara 28-9. Profesorul Ştefan Ocneanu a folosit următoarele jucătoare: Daniela Trimenea, Cristina Bobeş, (golgetera competiţiei), Daniela Iacovescu, Diana Diaconescu, Claudia Nan, Cosmina Rotar -cea mai tehnică jucătoare, Raluca Ceauşu, Diana Schwartz, Larisa Enache, Laura Munteanu, Dalia Ciorbea şi Paula Damian. Ordinea în clasament a fost: 2. C.S.S. Sighişoara, 3. C.S.Ş. Mediaş, 4. C.S.Ş. Făgăraş.

Ilie IONESCU

ÎN PAGINA IV
HANDBAL - DIVIZIA B, TINERET (F) ŞI DIVIZIA B MASCULIN

Corespondenţă din Germania

CEI 10 "MARI"

Găsesc interesant, iubiţi cititori ai "Tribunei sporturilor", a vă spicui dintr-un articol publicat recent de DETTMAR CRAMER, reputat specialist, fost antrenor, articol intitulat: "Cei 10 "Mari" ai tuturor timpurilor" şi care se referă, bănuiesc că aţi dedus, la fotbal, în speţă la cei mai buni 10 fotbalişti de după cel de-al doilea război mondial. Ordinea opţiunilor este în funcţie de data naşterii, aşa că nu este vorba de valoarea intrinsecă a fiecăruia, care ar fi dus probabil la o altă ierarhizare. Aşadar:

1. SIR STANLEY MATTHEWS, (născut 1915). La 50 de ani juca încă în prima ligă engleză după ce-şi începuse cariera de profesionist la 17. A driblat pe extrema dreaptă generaţii întregi de apărători, fiind primul fotbalist englez înnobilat de Regină.

2. FRITZ WALTER (n.1920). Campion Mondial 1954. Are 61 de selecţionări. Renumit conducător de joc şi realizator în acelaşi timp, atât în Naţională, cât şi la "F.C. KAISERS-LAUTERN", club căruia i-a rămas fidel o viaţă întreagă, nelipsind şi astăzi de la nici un meci al "Pfalze"-rilor.

3. ALFREDO DI STEFANO (n.1926) originar din Argentina. 42 selecţionări pentru Spania. Un "atotştiutor" în materie, tip atletic în acelaşi timp, care a condus jocul şi destinele lui REAL MADRID, ducând echipa "picioarelor de aur" a magnatului spaniol BERNABEU la 5 victorii în finala Cupei Campionilor (1956-1960). Am avut satisfacţia de a-l vedea "pe viu" într-unul din meciurile cu DINAMO, la BUCUREŞTI. Era... într-adevăr Mare! (nota subsemnatului).

4. FERENC PUSKAS (n.1927). De 87 ori în naţionala Ungariei, de 4 ori pentru Spania. Participant la C.M. 1954 şi '62. Coleg de generaţie şi de echipă cu DI STEFANO. La 18 mai 1960, în finala "Cupei Cupelor", a marcat 4 goluri în poarta lui EINTRACHT FRANKFURT (scor final 7-3 pentru REAL MADRID).

5. LEV IAŞIN (n.1927 a murit în 1990). 78 selecţionări în echipa URSS, timp în care a primit doar 70 goluri (!). La 39 de ani era titular încă într-o selecţionată F.I.F.A. pe care DETTMAR CRAMER a condus-o într-un meci AMERICA DE SUD - EUROPA, la RIO DE JANEIRO, în 1968. Cu această ocazie antrenorul german îşi aminteşte că într-o dimineaţă pe când îşi trezea la program

continuare în pagina 4

EUGEN SALCU

Ultima oră

* Tragerea la sorţi a grupelor turneului final al C.M. de fotbal va avea loc la 19 decembrie a.c., la Las Vegas. Capii de serie vor fi probabil, SUA (ca ţară organizatoare), Germania (deţinătoarea trofeului), Argentina, Italia, Brazilia, Belgia. În a doua urnă vor intra: Spania, Rusia, Camerun, Irlanda, Mexic, România, în a treia urnă: Columbia, Olanda, Maroc, Bulgaria, Coreea de Sud, Suedia, iar în a patra urnă: Arabia Saudită, Bolivia, Grecia, Nigeria, Norvegia, Elveţia. Ce-aţi zice de o grupă alcătuită din: SUA, România, Maroc şi Nigeria?

* De la primul masters de şah al României a lipsit tocmai preşedintele Federaţiei Române de Şah, Mihai Tatulici. Faptul n-a scăpat "observatorilor". Da, dar dl. Tatulici nu lipseşte de la tot felul de protocoale organizate la Guvern!

* Sergio Cragnotti, preşedintele clubului italian Lazio Roma, a fost arestat pentru că a falsificat bilanţul financiar al clubului. La noi, nimeni n-a mâncat usturoi, deci nici gura nu-i pute...

* După unii (în speţă, cei de la "Gazeta sporturilor"), discobolul Costel Grasu ar trebui să fie atletul nr. 1 al României în anul 1993. S-ar putea să aibă dreptate.

* Dumitru Dragomir, fondator şi Ovidiu Ioaniţoaia, redactor şef, au anunţat "pentru a închide gura "băgătorilor de seamă" că" Sportul

continuare în pagina 4

(n.i.d.)

"Astăzi, sportul de performanţă, fără sponsori serioşi, moare"

ne spune noul preşedinte al C.S. Municipal Sibiu, dl. prof Olimpiu Savu

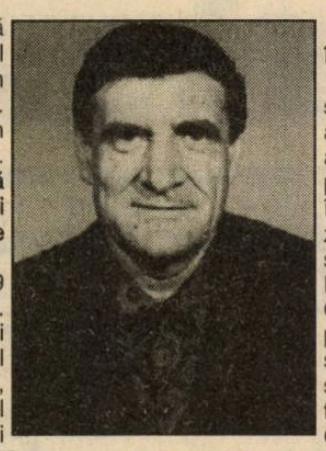

Cu prilejul conferinţei de presă organizate recent la sediul Clubului Sportiv Municipal am solicitat noului preşedinte dl. prof. Olimpiu Savu un interviu în exclusivitate pentru ziarul nostru.

- Mai întâi, d-le profesor, vă rugăm să vă prezentaţi mai tinerilor noştri cititori cartea de vizită.

- Sunt născut la Agnita, am 49 de ani, căsătorit, cu doi băieţi. Am absolvit I.C.E.F.-ul Bucureşti promoţia 1966 şi Dreptul Economic Administrativ, promoţia 1979. Am jucat handbal la Ştiinţa Bucureşti 1962-1966 şi la Steaua Bucureşti în 1966-1970, cu care am câştigat 4 titluri naţionale şi "Cupa Campionilor Europeni", obţinând astfel norma de maestru al sportului. Între anii 1964-1970 am fost component al echipei naţionale de tineret şi seniori. Stabilit în Sibiu, în 1970, în calitate de jucător-antrenor, am promovat echipa Independenţa în Divizia A, până în 1974. În anul 1978 am înfiinţat echipa Carpaţi Mârşa. Din 1981 - când am promovat-o în divizia A, am antrenat-o până în 1986. În sezonul 1989-1990 am fost antrenor la C.S.M. Sibiu, apoi am plecat, detaşat de M.T.S., la echipa italiană ORTIGIA SIRACUSA cu care am ocupat locul I în SUPERLIGĂ.

- Dacă funcţia cu care aţi fost investit de M.T.S. credeţi că este prea dificilă în actualele condiţii?

- "Dacă este prea dificilă?"... Timpul va evidenţia negreşit acest lucru... Deocamdată pot spune doar că este foarte dificilă. Eu nu am luat locul nimănui, am ocupat o funcţie devenită vacantă, prin demisie... De ce credeţi că s-a produs această demisie?! În ceea ce mă priveşte, hotărârea mea a fost luată printr-o decizie rapidă, definitorie pentru un antrenor cu temperament, asumându-mi prin aceasta, toate riscurile şi dificultăţile ce le implică.

- Cu ce idei porniţi pentru a face mai mult ca fostul ocupant al acestui post?

- a) Stabilirea unor raporturi corecte de muncă, a unor sarcini precise, de aici creşterea responsabilităţii, atât a corpului de tehnicieni, cât şi a salariaţilor clubului. Implementarea ideii că bugetul sărac al clubului, trebuie privit ca bugetul propriei familii... dacă ai un copil student, eforturile materiale se îndreaptă în această direcţie, dacă ai o secţie valoroasă, un sportiv valoros... trebuie să se întâmple la fel!

b) Eforturi sporite pentru depistarea şi realizarea unor resurse de venituri proprii.

c) O legătură mai strânsă cu conducătorii unităţilor economice din Sibiu, atât private cât şi de stat (statul e încă marele patron!)

Fiind clubul etalon al municipiului şi judeţului este de dorit un sprijin al Primăriei, unde am găsit deja multă înţelegere a problemelor cu care mă confrunt.

d) O colaborare de perspectivă cu cluburile sportive şcolare din Sibiu.

- Cum credeţi că este posibil ca sportul sibian să se reafirme pe plan naţional sau internaţional?

- O singură cale, dar şi cea mai grea: asigurarea condiţiilor materiale, absolut necesare optimizării cadrului de pregătire şi concurs, în special pentru sportivii de certă valoare naţională şi internaţională, care activează sub culorile clubului.

- Cu ce greutăţi vă confruntaţi la început de activitate?

- Sincer, cred că puteţi răspunde singur la această întrebare. La acest posibil răspuns, aş mai adăuga, "palida" receptivitate de până acum (uneori poate de înţeles, alteori, nu!) a "puternicilor" zilei, faţă de fenomenul sport. Un singur exemplu: HORVATH DEZIDERIU cu 2 locuri 5 la Campionatele Europene de patinaj viteză - nu şi-a putut găsi servici! Vă rog să vă imaginaţi un scenariu posibil, dar improbabil: toţi sibienii care au câştigat la CARITAS, depun mâine 1% din câştig la casieria clubului. Am fi un club bogat sau sărac?!?... Şi ar mai fi un impediment de ordin personal: dorinţa aprigă de a rezolva aceste probleme "rapid", dorinţă izvorâtă din mentalitatea unui antrenor, care atunci când echipa lui este condusă ştie că timpul se scurge în defavoarea echipei lui... or echipa mea este astăzi C.S.M.-ul, iar adversarul ce conduce sunt datoriile şi sărăcia bugetului.

- În legătură cu desfiinţarea secţiei de volei feminin C.S.M. Libertatea Sibiu ce aveţi de spus?

- Nu. Secţia de volei nu a fost desfiinţată. Ea a rămas afiliată la F.R.V. Echipa a fost desfiinţată! Clubul mai are doar 3-4 jucătoare active, legitimate, număr insuficient pentru a le putea prezenta la startul unui campionat. Cum s-a ajuns aici?... În timp... după revoluţie, unele sportive primind şi locuinţă (ştim cu toţii ce înseamnă astăzi un apartament!!) au găsit "înţelegere" din partea clubului şi au primit transferul (chiar şi în străinătate!!) fără să aducă vreun venit în bugetul clubului! Acelaşi lucru s-a întâmplat şi cu antrenorul echipei, prof. Vasile Măşcăşan!! Totuşi echipa a rezistat (existat, mai corect spus) anul trecut, printr-un acord de colaborare (dublă legitimare) între C.S.M. şi C.S.S. Acest acord, un fapt pozitiv şi necesar, a fost rupt de cele două unităţi sportive în vara acestui an. S-a trecut la noi negocieri, în vederea unui nou acord, care s-a realizat mult prea târziu, el devenind inoperant, întrucât campionatul div. B începuse! De ce nu a fost încheiată în timp oportun?... vă rog să-i întrebaţi pe cei doi negociatori - fostul preşedinte al C.S.M.-ului, dl. prof. Traian Rapiţă şi dl. prof. Ioan Armenciu, directorul C.S.Ş. Sibiu.

- Cum vă implicaţi în economia de piaţă cu bugetul financiar al clubului destul de sărac?

- În primul rând încercăm o reglementare juridică a bazelor sportive, ce sunt în folosinţă C.S.M.-ului de zeci de ani, cu consecinţele de rigoare.

Apoi, renegocierea unor contracte încheiate de vechile conduceri ale C.S.M.-ului, în vederea apropierii de interesele clubului.

În sfârşit, încheierea de noi contracte cu parteneri serioşi, credibili, în avantaj reciproc, pentru puţinul ce a mai rămas disponibil. Exemplu recent: contractul de asociere încheiat între C.S.M. şi Continental pentru deschiderea unei unităţi de alimentaţie, în holul bazinului "Olimpia". Nădejdi, deşi nu prea mari, ne legăm şi de aportul legii sponsorizării. Astăzi sportul de performanţă fără sponsori serioşi, moare. Mă doare sufletul, când spun asta, despre un Sibiu, oraşul în care tradiţia sportivă a adunat mici şi mari, în inima lui, făcându-i fericiţi pe toţi!

Interviu realizat de **ILIE IONESCU**

EUROSPORT

Luni, 29 noiembrie

9.30 Aerobic 10.00 Călărie 11.00 Schi alpin 13.00 Motociclism 14.00 Sporturi cu motor: mag. 15.00 Handbal C.M. feminin - Norvegia 16.30 Tenis 18.00 Eurofin 18.30 Schi alpin Cupa mondială 20.30 Ştiri sportive 1 21.00 Nas-car Camp. american 23.00 Box CE şi CM 0.00 Fotbal Eurogoluri 1.00 Golf Turneul Japoniei 1993 2.00 Ştiri sportive 2.

Marţi, 30 noiembrie

9.30 Aerobic 10.00 Golf 11.00 Schi alpin C.M. 13.00 Auto CM de raliu 14.00 Fotbal Eurogoluri 15.00 Handbal C.M. feminin Norvegia 16.00 Eurofun 16.30 Motociclism 18.00 Fotbal american NFL 19.30 Fotbal Eurogoluri 20.30 Ştiri sportive 1 21.00 Hanbal C.M. feminin 23.00 Box CM şi CE 0.00 Biliard: World Calssics 1.00 Golf Turneul Japoniei 2.00 Ştiri sportive 2.

Miercuri, 1 decembrie

9.30 Aerobic 10.00 Golf 11.00 Aerobic Camp. SUA 12.00 Handbal 13.00 Fotbal 14.00 Sanie Pre-olimpice 15.00 Maraton: Tokyo, femei 16.00 Euro-fun: magazin 18.00 Maga-zin: JO de iarnă '94 18.30 Navigaţie cu vele Cupa Admiral 19.30 Călărie 20.30 Ştiri sportive I 21.00 Handbal CM feminin 23.00 Mag. sporturilor cu motor 0.00 Fotbal C.M. interclu-buri 1.30 Eurofun - magazin.

Joi, 2 decembrie

9.30 Aerobic 10.00 Navigaţie cu vele 11.00 Maratonul oraşului Tokyo 12.00 Handbal CM feminin 13.00 Fotbal CM intercluburi 14.00 Magazin olimpic '94 15.00 Hochei pe gheaţă NHL 16.00 Sporturi cu motor: mag. 17.00 Înot CM din Palma de Mallorca 19.00 Magazin olimpic '94 19.30 Euroschi CM de schi alpin 20.30 Ştiri sportive 1 21.00 Box profesionist 23.00 Fotbal CM interclu-buri 0.30 Tenis-magazin 1.00 Tenis Cupa Davis 2.00 Ştiri sportive 2.

Vineri, 3 decembrie

9.30 Aerobic 10.00 Călărie C.M. obstacole 11.00 Euro-schi - magazin 12.00 Hand-bal CM Feminin din Norvegia 13.00 Fotbal CM intercluburi 14.30 Hochei pe gheaţă NHL 15.30 Tenis Turneul ATP 16.00 Triatlon Turcia 17.00 Înot CM din Palma de Mallorca 19.00 Fotbal american NHL 19.30 Sporturi cu motor mag. 20.30 Ştiri sportive 1 21.00 Tenis finala Cupei Davis Germania-Australia 0.00 Box profesionist 1.00 Hochei pe gheaţă (NHL).

Aşa fac în gimnastică copiii primii paşi

Grupul micuţelor, care se vor viitoare gimnaste de performanţă, iau primele lecţii, de la două foste medaliate olimpice Simona şi Camelia Renciu, care pe parcursul anilor au devenit profesoare la CSŞ Sibiu cu profilul, bineînţeles, gimnastică.

Sperăm să consemnăm cu multă plăcere, în anii ce vor urma, cuvinte de laudă la adresa acestor micuţe, viitoare gimnaste.

Ilie IONESCU
foto Vasile Cârdei

Locul lui...

În primăvara anului 1983 echipa de volei C.S.M. Libertatea Sibiu obţinea cel mai bun rezultat al său, pe scena primei divizii a campionatului naţional - titlul de vicecampioană naţională. O generaţie de excepţie, o echipă de adevărate luptătoare, a dobândit această performanţă. Dar nu despre aceste deosebite sportive vreau să scriu în rândurile de faţă ci despre omul de pe bancă, profesionistul incontestabil, cel care a stat la baza numeroaselor succese dobândite de voleiul sibian. Omul care şi-a dedicat întreaga viaţă creşterii şi perfecţionării talentelor, de care Sibiul n-a dus lipsă, omul al cărui nume simboliza, într-o anumită perioadă, voleiul sibian. Pentru cei mai mulţi, nu-i greu să-şi dea seama că este vorba despre Mareş Gheorghiţă. Profesor al C.S.S.-ului încă din 1968 "Moşu" cum îi spun astăzi cei care-l cunosc, a crescut numeroase generaţii valoroase de sportive.

Anii şi tensiunea din timpul confruntărilor, când ocupa locul dirijorului, pe banca de rezerve, au lăsat urme adânci. Nici boala nu l-a ocolit marcându-l chiar, serios.

Astăzi "Moşu" este proaspăt pensionar. Străbate oraşul, parcă fără o ţintă precisă, cu privire gânditoare, tristă. Din când în când trece pe la sală, pe la vechiul loc de muncă. Lacrimile îi joacă în colţul ochilor. Priveşte nostalgic la cei ce lucrează. Sunt puţini acei care-şi găsesc timp să mai schimbe câte-o vorbă cu el. Vine discret, pleacă discret. Cu siguranţă ar dori să mai facă ceva, să mai lucreze. N-ar fi deloc uşor şi chiar dacă există dorinţa, ea nu-i suficientă. Dar, oameni buni, nimeni n-are dreptul să-l facă să se simtă inutil. N-ar fi deloc greu să-l ascultăm, să-l întrebăm câte ceva şi mai presus de toate să-l înţelegem. Când şi mai ales cum altfel să ne arătăm mulţumirea pentru ceea ce el a dăruit?

Locul lui este printre cei care mănâncă sport pe pâine, atâta timp cât picioarele mai sunt capabile să-l poarte în mijlocul lor.

Locul lui este în loja oficialilor, alături sau chiar înaintea unora care, plini de importanţă, ocupă acele fotolii.

Locul lui este alături de acei oameni adevăraţi, care au renunţat la tot, pentru a dărui totul sportului.

Locul lui...

G.RADU

PROGRAM T.V.

Luni, 29 noiembrie

13.00 Calendar 13.30 Desene animate * Ratonii 14.00 Actualităţi 14.10 TVR. Iaşi 15.00 TVR Cluj-Napoca 16.00 Avanpremieră 16.15 Civilizaţia montană 16.45 Actualităţi 17.00 Emisiune în limba maghiară 18.30 Refrene muzicale 19.00 O viaţă pentru o idee 19.30 Desene animate 20.00 Actualităţi 20.40 Publicitate 20.45 De luni până luni 21.15 Inelul cu briliant 22.25 Partidele şi politica naţională 23.15 Actualităţi 23.35 Repriza a treia 0.30 Închiderea programului

Marţi, 30 noiembrie

7.00 TVM * Telematinal 10.00 Actualităţi 10.05 Calendar 10.30 75 de ani de la Marea Unire 12.00 Video-Lexicon 12.30 1001 audiţii 13.00 Sesiunea solemnă a parlamentului României 15.00 TVR Cluj-Napoca 16.00 Arte vizuale 16.30 Povestea vorbei 16.45 Actualităţi 17.00 Convieţuiri-magazin 18.00 Pariaţi pe campion! 18.30 Tot ce-i românesc nu piere! 19.00 Clio Basarabia 19.30 Desene animate 20.00 Actualităţi 20.40 Publicitate 20.45 Ordinul cavalerilor Mihai Viteazul 21.15 Film artistic "Capcana mercenarilor" 23.30 Actualităţi 23.40 ToP TV 0.05 Insomniile românului 0.35 Închiderea programului

Miercuri, 1 decembrie

7.00 Bună dimineaţa 8.15 Manifestări consacrate celei de a 75-a aniversări a Unirii şi Zilei naţionale a României 14.00 Actualităţi 14.10 Video-magazin 19.00 Film serial. Soţul ambasadoarei 20.00 Actualităţi 20.40 Publicitate 20.45 Film artistic. Zestrea domniţei Ralu 22.25 Mari ansambluri folclorice 22.55 Lumină din întuneric 23.40 Actualităţi 24.00 Poesis 0.10 Toamna şi iarna 0.30 Închiderea programului

Joi, 2 decembrie

7.00 TVM * Telematinal 10.00 Actualităţi 10.05 Calendar 10.30 Limbi străine * Germană 11.00 Călătorii 11.30 Film serial. Maguy 12.30 1001 audiţii 13.30 Desene animate * Ratonii 14.00 Actualităţi 14.10 TVR Iaşi 15.00 TVR Cluj-Napoca 16.00 Reportaj economic 16.20 Pro memoria 16.45 Actualităţi 17.00 Repere transilvane 17.30 Repere moldave 18.00 Dezbateri economice 19.00 Gong! 19.30 Desene animate 20.00 Actualităţi 20.40 Publicitate 20.45 Studioul economic 21.15 Film serial. Dallas 22.10 Publicitate 22.15 Lege şi... fărădelege 22.30 Alfa şi Omega 23.15 Actualităţi 23.35 Poezia cântului 0.30 Închiderea programului

Vineri, 3 decembrie

7.00 TVM * Telematinal 10.00 Actualităţi 10.05 Calendar 10.30 Limbi străine 11.00 Curcubeu 11.30 Realităţi posibile 12.30 1001 audiţii 13.30 Desene animate 14.00 Actualităţi 14.10 TVR Iaşi 15.00 TVR Cluj-Napoca 16.00 Formula 16.30 Tradiţii 16.45 Actualităţi 17.00 Emisiune în limba germană 18.00 Pro Patria 19.00 Film serial. Edward şi doamna Simpson 20.00 Actualităţi 20.40 Publicitate 20.45 Viaţa parlamentară 21.15 Reflecţii rutiere 21.30 Film artistic. Roiul 23.30 Actualităţi 23.50 Simpozion 0.45 Întâlnirea de la miezul nopţii 1.35 Jazz-fan 2.15 Închiderea programului

Sâmbătă, 4 decembrie

8.00 Bună dimineaţa... de la Cluj-Napoca 9.00 Calendar 9.10 Ba da! Ba nu! 10.00 Film serial pentru copii * Maria Mirabela în Tranzitoria 10.30 Gimnastica minţii 11.00 Documentar ştiinţific 11.30 Vârstele peliculei 12.30 1001 audiţii 13.30 Curat-murdar! 14.00 Actualităţi 14.10 Ora 25 - Tranzit TV * Topul muzical european * Caragiale * Secolul "Nobel" * Rugby * Film serial. Beverly Hills * Mapamond 19.15 Teleenciclopedia 20.00 Actualităţi 20.40 Publicitate 20.45 Editorialul săptămânii 20.55 Film serial Dallas 21.50 Săptămâna sportivă 22.10 Un zâmbet în amintire * Amza Pellea 23.10 Film serial * Hunter 0.05 Actualităţi 0.20 Recital Dionne Warwick

Duminică, 5 decembrie

8.00 Bună dimineaţa 9.00 Calendar 9.10 Ping-Pong 10.00 Film serial pentru copii * Maria Mirabela în Tranzitoria 10.30 Lumină din lumină 11.30 Viaţa satului 13.00 Din albumul celor mai frumoase melodii populare 13.20 Pompierii vă informează! 13.30 Atlas 14.00 Actualităţi 14.10 Poşta TV 14.20 Video-magazin * Turnul Babel * Desene animate * Un zâmbet pentru vârsta a treia * Sport * Antologie Caragiale * Cântece din Bucovina * Istoria parfumului în serial * Drumuri americane * Flash Star * Top muzical internaţional 17.45 Avanpremieră 17.50 Serial S.F. Star Trek 18.50 Spectacolul lumii 19.20 Robingo 19.55 Publicitate 20.00 Actualităţi 20.40 Publicitate 20.45 Film artistic: La bine şi la rău 22.30 Duminică sportivă 22.50 Maeştrii 0.10 Actualităţi

Popice-superligă

Foresta Tălmaciu - CFR Cluj 4891 - 5128 (2-4)

În cadrul etapei a 8-a a superligii de popice seria Nord, arena din Tălmaciu a găzduit partida dintre echipa locală Foresta şi CFR Cluj, una dintre fruntaşele seriei. Popicarii tălmăceni, deşi au realizat (cu excepţia celor doi juniori) rezultate peste 800 p totuşi au trebuit să cedeze în faţa puternicei echipe clujene, scor: 4891-5128 (2-4), lată rezultatele gazdelor, în ordinea intrării în arenă. Grigore Hodos - 819, Ioan Creţoiu - 813, Vasile Nicolae - 828, Levente Papp - 800, Liviu Mailat - 834, Constantin Perju + Adrian Cremene (juniori) - 797.

Ilie IONESCU

MAPAMOND SPORT

Menotti: "Trebuie să schimbăm mentalităţile"

Cesar Luis Menotti este unul dintre cei mai controversaţi antrenori ai lumii. Campion mondial cu reprezentativa Argentinei, în ultima vreme a cam fost urmărit de ghinion. Ceea ce nu-l împiedică să rămână o personalitate a fotbalului mondial. Iată câteva pasaje dintr-un interviu apărut în revista "France Football" cu prilejul turneului "Copa America", la care Menotti a participat în calitate de comentator al televiziunii ecuadoriene.

- Cum se face că nu vă aflaţi pe o bancă tehnică, deşi sunteţi o celebritate a fotbalului sud-american?

- Într-o carieră există etape. Acum sunt observator şi comentator, ceea ce n-aş zice că nu-mi place.

- Totuşi, nu vă e dor de postura de antrenor?

- Ba da, mult. Eu nu-s un tip prea cultivat. Nu prea ştiu să vorbesc, să cânt la chitară, să scriu o carte având ca subiect altceva decât fotbalul, nu-mi plac afacerile şi comerţul. Singurul lucru care mă face să mă simt activ, tânăr şi fericit este să conduc o echipă.

- Ce valoare are, astăzi, Menotti?

- Eu nu vreau să fiu un funcţionar de lux, căruia să-i poruncească un conducător care nu ştie nimic, dar dispune de bani. Deci, vreau să lucrez la o echipă, dar să fiu lăsat în pace şi să mi se dea timp.

- Recunoaşteţi meritele lui Alfio Basile în alcătuirea unei reprezentative competitive a Argentinei?

- Noi, antrenorii, suntem vanitoşi. Întotdeauna credem că putem face lucruri mai bune decât alţii. Îmi place cum lucrează Basile. Este coerent în ceea ce face, adică aşează bideul în toaletă, masa în salon, patul în dormitor etc. El n-a pus WC-ul în bucătărie, cum fac destui "moderniţti". Basile a făcut ordine în casă. De-acum, dispunând de credit, poate să construiască o echipă competitivă. El are un temperament şi caracteristici diferite faţă de mine, dar are aceeaşi concepţie privind jocul de fotbal.

- Ce şanse acordaţi Argentinei la C.M. din 1994?

- Ţinând cont de istoria fotbalului nostru, noi suntem întotdeauna printre candidaţii la titlu, dar trebuie ca echipa să prindă o formă maximă în perioada turneului final.

- În Argentina se vorbeşte mult de Gustavo Lopez ca despre un mare talent...

- Este riscant să te pronunţi fiindcă totul depinde de ambiţia şi seriozitatea jucătorului. În urmă cu câţiva ani ne-am pus mari speranţe în Silvio Rudman, dar s-a pierdut pe drum.

- Ce părere aveţi de Diego Latorre, lăudat şi criticat deopotrivă?

- Este un excelent jucător, dar fiecare talent trebuie să-şi găsească un mediu prielnic pentru afirmare.

- Se zice despre Fernando Redondo, mijlocaşul defensiv al selecţionatei argentiniene, că ar putea marca o epocă, precum Maradona...

- În general, jucătorii care fac epocă sunt cei care evoluează în ofensivă, dar, pe postul lui, Redondo este unul dintre cei mai buni din lume.

- Se zice că el ar fi refuzat să joace în reprezentativă, în1990, la sfatul dv.

- Asta înseamnă să-i minimalizăm inteligenţa. Dacă m-ar fi întrebat, i-aş fi spus să joace pentru că acesta este visul oricărui fotbalist - să participe la un turneu final de campionat mondial. Nu m-a întrebat, între altele, şi pentru că nu-l cunosc.

- Care este cel mai bun antrenor sud-american la ora aceasta?

- Nu ştiu, dar un frumos viitor îl aşteaptă pe Valdano căci e tânăr şi foarte inteligent. Tele Santana are o vastă experienţă, dar este spre sfârşitul carierei.

- Dar Maturana?

- El este un punct de cotitură: fotbalul columbian dinainte şi de după Maturana. El a ridicat fotbalul columbian la nivelul cel mai înalt, disciplinându-le talentul şi creativitatea.

- Trei antrenori de valoare reprezintă ceva pentru fotbalul sud-american?

- Este foarte important că toţi trei sunt la cârma reprezentativelor din ţările lor. În fotbalul sud-american se simte mâna tehnicienilor de valoare. Nu se mai lucrează după ureche.

- Ce ziceţi de fotbalul brazilian?

- Perreira şi Zagalo au pornit pe un drum bun, mizând în primul rând pe fotbaliştii din campionatul intern şi mai lăsându-i de-o parte pe cei aflaţi în Europa.

- Vi se pare o idee fericită organizarea turneului final al C.M. în S.U.A?

- Da, în primul rând pentru că se câştigă o importantă "piaţă de desfacere" a fotbalului într-o ţară unde acesta este puţin cunoscut şi apreciat. Acest fapt echivalează cu organizarea unui campionat mondial de base-ball la Buenos Aires. Sigur, americanii nu se vor îndrăgosti subit de fotbal după acest turneu pentru că nu sunt în stare să aprecieze la adevărata valoare o fentă sau un stop, dar merită încercat.

- Credeţi că o modificare a regulilor jocului ar putea face fotbalul mai atrăgător?

- Nu. Trebuie schimbate mentalităţile. Trebuie ca tinerii să înţeleagă frumuseţea jocului, să aprecieze fair-play-ul. Dar, pentru aceasta trebuie ca toţi să ne unim eforturile şi să acţionăm în aceeaşi direcţie.

"Am trişat, dar n-am fost singur"

Jean-Jacques Eydelie s-a născut la 3 februarie 1966, la Angouleme, este fundaş, are 1,70 m, 70 kg. a fost crescut la F.C. Nantes, a debutat în prima divizie în 1984 şi din 1992 a fost transferat la Olympique Marseille.

Jorge Burruchaga este arhicunoscutul internaţional argentinian, s-a născut la 9 octombrie 1963, are 1,80 m, 76 kg., a debutat în prima divizie franceză în 1985 şi a fost coechipier la F.C. Nantes cu Eydelie, după care a ajuns la Valenciennes.

Christophe Robert s-a născut la 30 martie 1964, este atacant, are 1,68 m, 62 kg, a debutat în 1982, a fost coechipier cu cei doi de mai sus, tot la F.C. Nantes, apoi, în 1991, a fost achiziţionat de A.S. Monaco şi, în fine, a ajuns la Valenciennes, unde l-a reîntâlnit pe Burruchaga.

Jacques Glassmann - cel de-al patrulea "personaj" al istoriei noastre - s-a născut la 22 iulie 1962 la Mulhouse, este fundaş, are 1,81 m, 74 kg şi este legitimat la Valenciennes.

...- **Christophe Robert, tu şi soţia ta sunteţi acum în libertate. În ce stare psihică vă găsiţi?**

- Merge. Marie-Christine este obosită, dar şi-a mai revenit şi ea.

- Aţi fost eliberaţi pe cauţiune?

- Da, eu am plătit 80.000 franci, ea un pic mai puţin pentru că nu-i atât de cunoscută ca mine.

- Care au fost condiţiile?

- Suntem la dispoziţia judecătorului de instrucţie. Eu n-am dreptul să iau legătura cu jucătorii de la Olympique Marseille şi de la Valenciennes. Dar am voie să mă apăr, aşa că voi încerca să vă relatez totul în ordine cronologică. Mai ales că, până la urmă, am rămas eu singur să plătesc oalele sparte. Recunosc: am trişat, dar n-am fost singur.

- Să începem cu începutul!

- Totul a început marţi, 18 mai a.c. Noi eram acasă, la Avernes-des- Aubert. A sunat telefonul şi a răspuns soţia mea. Era Jean-Jacques Eydelie care a rugat-o să-mi spună că a doua zi, miercuri, dorea să ne vadă pe mine, pe Jorge (Burruchaga) şi pe Jacques (Glassmann). Am acceptat. A doua zi, Eydelie a sunat la ora stabilită. El ne-a propus 250.000 franci la toţi trei ca să trântim meciul pe care O.M. urma să-l susţină la noi. Apoi, mi l-a dat la telefon pe Jean-Pierre Bernes, directorul general al clubului Olympique Marseille.

- Eşti sigur că ei erau la telefon?

- Bineînţeles, doar nu-s nebun. Au vorbit Burruchaga şi Glassmann cu ei, chiar mai mult decât mine. După aceea, toţi trei au discutat mult.

- Glassmann a declarat că n-a fost de acord şi că a părăsit încăperea...

- Bancuri. A rămas cu noi şi am căzut de acord să acceptăm. Totuşi, 250.000 de franci mi se pare o sumă destul de neînsemnată... Nu ne interesau atât banii, cât aventura. Auzisem atâtea despre meciuri trucate, dar nu crezusem că există oameni care se ocupă cu aşa ceva.

- Dar puteaţi refuza.

- Desigur. Sau puteam aştepta până după meci, dar n-aveam convingerea că cei de la O.M. ne vor mai lua banii.

- I-aţi spus soţiei de afacere?

- Da. Ea n-a fost de acord. S-a înfuriat. Îi era şi teamă. A făcut o adevărată criză de isterie. Până la urmă am convins-o şi i-am spus unde trebuie să meargă, să se întâlnească cu Eydelie ca să ia banii. S-a dus şi acesta i-a dat un plic.

- Eydelie era singur?

- Da.

- Ce-a urmat?

- Ea a adus plicul şi mi l-a dat. Nici nu l-am deschis să văd dacă sunt toţi banii. M-am culcat. A doua zi ne-am întâlnit toţi trei: eu, Burruchaga şi Glassmann. Am discutat din nou. Până la urmă ne-am răzgândit. L-am sunat pe Eydelie şi i-am spus că a căzut înţelegerea noastră şi că vom juca normal. Mi-a răspuns: "Faceţi ce vreţi!" Ne-am înţeles să-i dăm înapoi banii după meci. Se apropia ora întâlnirii şi din atmosferă mi-am dat seama că cineva vorbise. Bănuiala a căzut pe Glassmann, dar vă jur că, iniţial, şi el a fost de acord.

- Poate i-a fost frică...

- Dar tuturor ne era frică!

- V-a întrebat cineva ceva, din conducerea clubului, antrenorul Bora Primorac?

- Nu. Dar simţeam că ştiu.

- Cum a fost meciul?

- Glassmann era alb ca varul când a intrat pe teren. Mie îmi tremurau genunchii. Aveam impresia că se vede pe faţa mea că am trişat. Când au trecut pe lângă mine cei de la O.M. mi s-a părut că Deschamps, Sauzee, Dasailly m-au privit fix. "Ştiu şi ei" mi-am zis.

- În minutul 10 te-ai accidentat...

- Pe bune. N-am simulat. Am făcut o entorsă la genunchi. Am certificat medical. În orice caz, cei de la Marseille n-aveau interesul să ies fiindcă înlocuitorul meu nu ştia de aranjament şi ar fi jucat la capacitatea maximă.

- Ce s-a întâmplat după meci?

- Valenciennes a pierdut şi Glassmann a făcut declaraţii. Ne-a trădat.

- Ce-ai făcut cu banii?

- Îi aveam la mine. Când am fost arestat a fost o mare uşurare pentru că am putut spune totul, să mă eliberez.

- Cu Eydelie te-ai mai întâlnit?

- Nu. El îmi este bun prieten. Îl cunosc de mult. Sunt sigur că el n-a fost decât un simplu pion în această afacere. Aş vrea ca şi el să-şi uşureze sufletul spunându-i pe cei care l-au manevrat.

- Zici că ştiai că există corupţie în fotbal?

- Da. Sper că acest caz îi va face şi pe alţii să vorbească. Am încredere în cei care anchetează cazul că-l vor duce până la capăt. În profunzime... După ce am ieşit din arest, sâmbătă seara m-am dus în oraş să beau ceva. La bar am vorbit cu câţiva suporteri. Mi-au strâns mâna şi m-au încurajat. În orice caz, viaţa mea va căpăta un alt curs.

- Totuşi, să-ţi închei carierea atât de dezastruos nu-i obucurie...

- Mă întreb mereu de ce am făcut asta. Mai puteam juca un timp şi să mă retrag cu fruntea sus. N-am fost un jucător rău, poate cu un caracter mai dificil, dar nu urât... Am trişat şi voi plăti, dar trebuie să fie pedepsiţi toţi cei care falsifică fotbalul. Am speranţa secretă că fotbalul poate redeveni un joc frumos şi curat.

(În foto: o discuţie amicală între Bernard Tapie, preşedintele lui Olympique Marseille şi Eydelie).

Să vezi şi să nu crezi: în Franţa, la Jenny, în Gironde, în mijlocul unei păduri a fost creat un "centru de naturism" unde, între altele, cei care doresc, pot juca golf în pielea goală. Fiind vorba de o premieră mondială, ne-am gândit că pe unii îi poate interesa...

Din nou cel mai tare

Evander Holyfield a reuşit, zilele trecute, la Sala hotelului Cesar Palace din Las Vegas, să câştige la puncte în faţa lui Riddick Bowe, reintrând în posesia titlului mondial al boxerilor de categoria grea, versiunea WBA - IBF.

Disputa lor a constituit revanşa meciului din noiembrie 1992 când Bowe a câştigat şi-a devenit campion mondial. "Mulţumesc lui Dumnezeu - a spus Holyfield. El mi-a oferit ocazia de a îndrepta rezultatul primei întâlniri. Niciodată nu l-am subestimat pe Bowe. Nu mi-am pierdut nicicând încrederea, orice ar fi spus el şi oricât de nerespectuos ar fi fost cu mine. Dacă voi continua, îi voi acorda o şansă. Dar nu voi lua deciziile pe loc. Doresc să mă odihnesc câteva zile".

Evander Holyfield s-a născut la 19 octombrie 1962 în Altmore (Alabama) şi locuieşte la Atlanta (Georgia). Are 1,88 şi 98,43 kg.

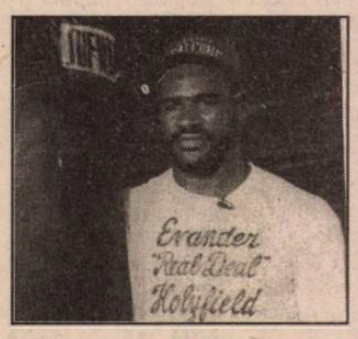

Este antrenat de Emanuel Stewart şi-l are ca manager pe M.C. Hammer. La Jocurile Olimpice din 1984 a fost medaliat cu bronz la categoria semigrea, medalia de aur fiind câştigată de Anton Josipovici (Jugoslavia) de care n-a mai auzit nimeni. A debutat ca profesionist la 15 noiembrie 1984 şi are în palmares 29 de victorii, o înfrângere. Campion mondial la cat. grea-uşoară (WBA) în 1986 când l-a învins la puncte pe Dwight Qawe, campion mondial la aceeaşi categorie (IBF) în 1987 (victorie prin oprirea luptei în repriza 3) asupra lui Rilkey Parkey. În 1988 şi-a apărat ambele titluri, învingându-l pe Carlos De Leon (oprirea luptei în repriza 8). A trecut la cat. grea şi, la 16 iulie 1988 a câştigat prin K.O., repriza 5, în faţa lui James Tillis. În 1990 a devenit campion mondial la cat. grea (WBA-IBF) învingându-l pe James Douglas (oprirea luptei în repriza 3). La 13 noiembrie 1992 a pierdut titlul fiind învins la puncte de Riddick Bowe. L-a recâştigat la 6 noiembrie a.c. în faţa aceluiaşi Bowe.

Profil

Un antrenor de viitor

Ottmar Hitzfeld s-a născut la 12 ianuarie 1949, la Lorach. A jucat fotbal timp de 23 de ani, la 6 cluburi: Tus Stetten (1960-1967), FV Lorach (1967-1971), FC Basel (1971-1975), VfB Stuttgart (1975-1978), FC Lugano (1978-1980) şi FC Lucerna (1980-1982). În palmares are două tituluri de campion al Elveţiei, în 1972 şi 1973, o cupă a Elveţiei, 1975, golgeter al Elveţiei 1973.

Ca antrenor a început la echipa SC Zug (1983/1984) şi a continuat la FC Aarau (1984/88), Grasshopper Zurich (1988/91). Din anul 1991 este la cârma echipei Borussia Dortmund. Din anul 1975 este căsătorit cu Beatrix şi au un fiu, Mattias, acum în vârstă de 14 ani.

Sub bagheta sa echipa din Dortmund a înregistrat un salt spectaculos pe scara valorică a fotbalului german, şi-n 1992, şi-n 1993 fiind foarte aproape de cucerirea titlului de campioană. S-ar putea ca visul celor din Dortmund să se împlinească în această ediţie de campionat când acest tânăr şi capabil antrenor are la dispoziţie o echipă având o valoare pe piaţă de 60 milioane mărci: Klos - Schmidt, Zelic, Schulz - Freund, Sammer, Zorc, Rummenigge, Reinahardt - Povlsen, Chapuisat.

Eu, unul, îl văd pe Hitzfeld bătând chiar la, porţile reprezentativei...

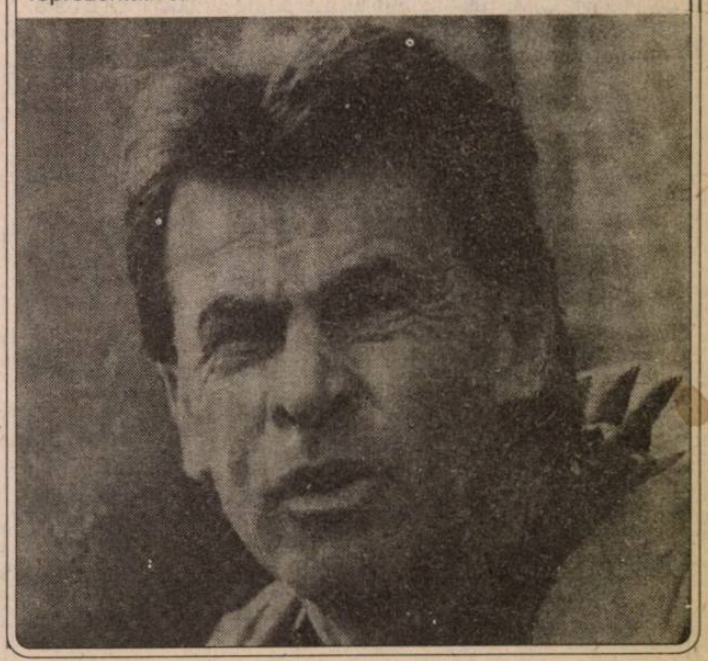

SIBIENII, DIN NOU, SCLIPITORI

urmare din pagina 1

că partida F.C. INTER - U.T.A. a fost filmată de cameramanul braşovenilor, antrenorul Paul Enache studiind îndelung "schemele" interiştilor. Se credea, înainte de joc, că pentru fiecare din acestea se găsiseră antidoturi devreme ce, dl. Romică Paşcu, nu se sfiise să ne declare că băieţii lui vor lua un punct la Sibiu. Şi, într-adevăr, un sfert de oră (primul) pressingul şi marcajul braşovenilor le-au pus ceva beţe în roate interiştilor. Dar a fost suficient ca Adi Văsîi, remarcabil prin mobilitate, inteligenţă şi decizie, să fructifice, cu o execuţie de mare virtuozitate (şut cu piciorul stâng, la colţul lung) prima ocazie a echipei sale (min. 15) pentru ca pe teren să nu mai rămână, practic, decât interiştii, care vor zburda în voie, sfârşind prin a-şi umili pur şi simplu adversarul. În min. 22, fază de chinogramă: Stănescu urcă în jumătatea adversă, combină cu Zotincă, acesta "calcă" balonul pentru Cătălin Popa, care înaintează singur şi-l învinge cu un şut splendid, de la limita careului mare, pe portarul Bojici. În min. 28 ratează Bîrboră, dar peste două minute, un şut de la distanţă al fundaşului Balint îl surprinde nepregătit pe Florin Cotora care, orbit şi de soare, primeşte un gol parabil. Sibienii îşi reiau ofensiva, dar amână desprinderea pentru actul următor.

În min. 47, Văsâi face pressing la Gall, recuperează în colţul careului mare Stănescu şi şutul său lobat face din Bojici un spectator neputincios. Gol îndelung aplaudat! Imediat, Glăvan şutează razant (min. 48) şi va urma o altă fază ca la carte: Văsâi îl deschide pe dreapta pe Zotincă, acesta centrează perfect pentru Cătălin Popa care, cu capul, de la 3 metri, ridică scorul la 4-1. Spectatorii, încântaţi, cer şi alte goluri. Ele puteau veni pentru că, sub bagheta lui Cătălin Popa, interiştii joacă fantastic, cu o dezinvoltură dezarmantă pentru adversar, dar prinşi şi furaţi de bucuria ... mângâierii coţofanei, timpul trece şi cei care trebuie să se felicite că au scăpat aşa de ieftin la Sibiu sunt braşovenii. Raport de cornere: 9-1. Cartonaşe galbene: C. Popa, Zotincă, Niculescu şi Mărgărit. Considerat "arbitru de deplasare", piteşteanul Cornel Sorescu a condus corect, taxând (prea) drastic totuşi doar faulturile sibienilor. Bună prestaţia tuşierilor Dan Ologeanu şi C. Ştefan.

F.C. INTER: Fl. Cotora 7 - Stănescu 8, Glăvan 8, L. Cotora 8, Tâlvan 8 - Zotincă 8, Mărgărit 8,Lazăr 8, Niculescu 7 - Văsâi 9 (min. 84, R. Luca), C. Popa 10 (min. 85, Kilin).

F.C. BRAŞOV: Bojici 5 - Andraşi 5, Purdea 5, Gall 5, Balint 6 - Gh. Marian 6, Şt. Nagy 5 (min, 66, Canaj), R. Nagy 7, Drăgan 6 - Bîrboră 5 (min. 53, Tikoşi 6), M. Ivan 6.

Clasament Divizia Naţională

1. Steaua	16	11	3	2	27-7	25 (+9)
2. Dinamo	16	9	2	5	31-18	20 (+2)
3. Univ. Craiova	16	8	3	5	33-25	19 (+3)
4.F.C.INTER	**16**	**8**	**3**	**5**	**25-21**	**19 (+3)**
5.F.C. Farul	16	8	2	6	24-18	18 (+4)
6.Petrolul	16	8	2	6	16-14	18 (+2)
7.U.T. Arad	16	7	4	5	17-20	18 (+2)
8.Progresul	16	8	1	7	28-20	17 (+1)
9.Dacia Brăila	16	6	4	6	17-16	16 (–2)
10. Gloria Bistriţa	16	7	2	7	23-24	16 (0)
11.F.C. Braşov	16	6	3	7	17-16	15 (–1)
12.Electroputere	16	5	3	8	13-17	13 (–3)
13."U" Cluj	16	4	5	7	20-24	13 (–3)
14.Rapid	16	5	3	8	14-19	13 (–1)
15. Sp. studenţesc	16	5	3	8	15-23	13 (–3)
16.Oţelul Galaţi	16	5	2	9	14-24	12 (–4)
17.Ceahlăul	16	4	4	8	12-25	12 (–4)
18.Poli Timişoara	16	5	1	10	16-31	11 (–5)

Ultima etapă a turului 01.12.93: Electroputere - Dinamo ; F.C. Braşov - Sp. studenţesc; Steaua - Dacia Brăila; F.C. Farul - Univ. Craiova; Progresul - U Cluj; Rapid - Poli Timişoara; Petrolul- Ceahlăul; Oţelul - UTA; Gloria Bistriţa - F.C. Inter.

Minutul 91

urmare din pagina 1

* **Dacia - Electroputere 3-0 (2-0)** Au marcat Luca (34), Marcadonatu (39) şi Henzel (83, din 11 m) şi-a arbitrat C. Gheorghe (Suceava), care, după gustul lui Corneliu Mihăilescu, ar fi "unul dintre cei mai frumoşi arbitri din ţară". Mă întreb de ce nu-l ia în căsătorie! * **Ceahlăul - Oţelul 1-0 (1-0)** A fost ca o bătaie între orbi, cu doi eliminaţi - Sălăgean (C) şi Popescu (0) - şi cu un gol înscris de Ivanov (31). * **Poli Timişoara - Progresul 0-3 (0-1)** Ion V. Ionescu i-a... semnat concedierea lui Costică Ştefănescu. Autorii golurilor: Mărginean (32, 89) şi Petre (74) * **UTA - Gloria 1-1 (1-1)** S-a scandat copios "hoţii, hoţii", dar bănuiesc că spectatorii nu se refereau la cei de la Aiud. Mitu (8, din 11 m) a deschis scorul pentru gazde şi a egalat Cristea (11) * **Universitatea Craiova - Rapid 3-1 (1-0)** Rezultat normal. Autorii golurilor: Craioveanu (39), Stângă (67, din 11 m), Gane (79), respectiv Ţârău (65) * **Sp. studenţesc - Steaua 0-0.** În chiar min. 1, Aron Huzu l-a eliminat pe Vlădoiu, piticului mustăcios urcându-i-se fotbalul la cap de când a frecat banca de rezerve a naţionalei. * **Dinamo - FC Farul 2-1 (1-0)** Joc în dorul lelii, rezultatul fiind potrivit cu mâna. Au marcat: Kadar (45), M. Savu (59), respectiv Butoiu (63, din 11 m). În min. 75, C. Pană a ratat un penalty. * **"U" Cluj - Petrolul 1-0.** A marcat Predatu.

La pescuit în găleată...fără apă

urmare din pagina 1

reuşit să pună în operă cerinţa antrenorului Mircea Vulc de a imprima jocului un ritm foarte alert.

Ar mai fi de consemnat faptul că doar doi componenţi ai echipei au dat satisfacţie, Claudiu Muntean şi Elemer Tordai, principalii realizatori ai formaţiei oaspete, cel de al doilea dovedindu-se util şi în faza de apărare. Până în min. 5, pe fondul unor greşeli de ambele părţi scorul s-a menţinut apropiat (10-9). De aici dinamoviştii se desprind, conduc cu 20-13 în min. 10 şi 34-18 în min 15, pentru ca la pauză tabela de marcaj să indice un avantaj de 14 puncte.

Repriza secundă se desfăşoară în aceeaşi notă, dinamoviştii bucureşteni reuşind să se desprindă în min. 30, la 30 de puncte (73-43). Din acest moment jocul se mai echilibrează, dar continuă să fie dominat de greşeli - uneori copilăreşti - de ambele părţi. În final dinamoviştii având în Dan Niculescu (21), Vinerean (19) şi Mădârjac (19) principalii realizatori, termină victorioşi o partidă în care sibienii au evoluat şters, neconvingător şi fără aplomb. Pentru C.S.U. Forest au înscris: Muntean (24), Tordai (19), Lefter (10), Pelger (7), Alecu (6), Spânu (4), Kincses (3) şi Viciu (2).

Octavian RUSU

Alte rezultate: Soced Bucureşti - Sportul studenţesc 95-64; IVEX Craiova - Rapid Bucureşti 73-69; Dinamo Oradea - Steaua Bucureşti 80-81; "U" Cluj - Farul Constanţa 87-64; "Poli" Elba Timişoara - CSU Braşov 107-77.

Claudiu Muntean conduce în topul "presei"

În cadrul topului organizat de cele două cotidiene centrale de sport "Gazeta sporturilor" şi "Sportul românesc", pentru stimularea jucătorilor de baschet din Divizia A, care pe parcursul campionatului înscriu cele mai multe puncte din aruncările de 3 puncte şi coşgeteri, după parcurgerea a 8 etape, pe primul loc, se situează sibianul Claudiu Muntean de la C.S.U. Forest.

Iată cum se prezintă aceste topuri: Coşgeteri ("Gazeta sporturilor" 1. Claudiu Muntean - (C.S.U. Forest Sibiu) - 245 ; 2. V. Pogonaru (SOCED Bucureşti) - 215 ; 3. C. Moscalu (Farul Constanţa) - 205 ; 4. D. Dăian (Rapid Bucureşti) - 201; 5. C. Săftescu (IVEX Craiova) - 195; 6. S. Ardelean (Steaua) - 168. Aruncări de 3 puncte ("Sportul românesc") 1. Claudiu Muntean - 23; 2. G. Calancea (C.S.U. Romradiatoare Braşov) - 22 ; 3. H. Păun (Steaua) - 19; 4. Fl. Şerbănescu (Rapid) - 19; 5. D. Calancea (C.S.U. Romradiatoare Braşov) -18; 6. V. Pogonaru (Soced Bucureşti) - 18.

I. ILIE

Handbal, divizia B - tineret (f)

C.S.M. Paloma Sibiu - Voinţa industria uşoară Odorhei 28-22 (14-9)

În cadrul ultimei etape a turului diviziei B de handbal feminin, Sala Armatei din Sibiu (bine încălzită, de astădată cu plăcile de coritan bine lipite), a găzduit disputa dintre echipa locală C.S.M. Paloma şi Voinţa ind. uşoară Odorhei. După o partidă dominată în totalitate de formaţia gazdă, în care s-a evidenţiat întreaga echipă, dar, în mod deosebit portăriţa Claudia Filip (înlocuitoarea titularei Corina Tincu încă accidentată) care a apărat şi 3 lovituri de la 7 metri, formaţia pregătită de prof. Lucian Albu şi Gheorghe Bădianu a reuşit o victorie clară. Iată autoarele golurilor: Camelia Stroia 6, Ana Mohanu 5, Dana Nistor 4, Alexandra Oană 5 (toate din lovituri de la 7 m), Elena Ponici 3, Codruţa Zavragiu 2, Irimie 1, Margit Tofalvi 1 şi Mariana Rus 1. Au arbitrat, fără probleme, Alexandru Pohomi - Mihai Oprişescu (Bucureşti).

I.ILIE

Handbal, divizia B (m)

ASA Carpaţi Mîrşa - MOPACO Sf. Gheorghe 33-20 (15-7)

10 spectatori, 2 sponsori (îi numesc pe Liviu Hantău şi Ioan Laufceag, director la două "parcele" din marea uzină Mîrşa) împreună cu mine şi oficiali au fost prezenţi la debutul partidei cu modesta dar simpatica echipă din Sf. Gheorghe. Până la pauză au mai venit vreo 50 de enoriaşi care au asistat la slujba religioasă din "biserica" improvizată în lăcaşul unei săli de grădiniţă apropiată sălii de sport. Scorul reflectă diferenţa de valoare, dar mă obligă să punctez următoarele:

- evoluţia de excepţie a celor doi portari gazdă, M. Budai şi M. Nanaşi completată de intervenţiile spectaculoase ale omologului lor din Sf. Gheorghe;
- antrenorul Victor Cornea a rulat întregul lot oferind fiecăruia şansa afirmării şi a satisfacţiei de a juca;
- a fost o întâlnire agreabilă condusă de doi arbitri subdimensionaţi din Bacău, pe nume C. Bălan şi M. Ionescu.

Pentru cei din Mîrşa - Anston au marcat: Reger 5, Dobrotă 5, Tătaru 5, Căpitanu 4, Iacob 4, Laufceag 4, Turbucz 3, Băluţ 3.

I. PLEŞCA

Ultima oră

urmare din pagina 1

românesc" nr. 663 s-a tipărit în 130.248 exemplare. Puţin, după câtă hârmălaie face.

* După cucerirea titlului de campion mondial de box la categoria grea (WBA - IBF), Evander Holyfield a fost desemnat primar onorific al oraşului său, Atlanta, pentru o perioadă de o lună. Să sperăm că nu va face prostii prea mari.

* Fotbalistul Toma Ivan (Gloria Bistriţa) s-a lăsat de fotbal şi s-a făcut locotenent-major de poliţie. Harnic băiat!

* Argentinianul Diego Armando Maradona a anunţat că-i va dărui lui Fidel Castro tricoul său cu nr. 10, pe care l-a purtat în meciul Argentina-Australia 1-0 (0-0).

* E.H.F. a hotărât ca meciul de handbal feminin Rapid - Spartak Kiev să se rejoace în întregime în 18 sau 19 XII a.c. În tur ucrainiencele au câştigat cu 24-18. Să vedem ce antrenor va avea curajul să le însoţească...

* Fete bogate tenismenele zilelor noastre: Şteffi Graf, are în cont 2.571.337 dolari, Arantxa Sanchez- Vicario - 1.250.738 dolari, Conchita Martinez - 947.795 dolari, Martina Navratilova - 835.119 dolari... Menţionez că este vorba de câştiguri realizate doar în 1993. Dacă luăm în considerare averea adunată de-a lungul întregii cariere, Martina Navratilova se află pe locul 1 cu 19.130.070 dolari, urmată de Şteffi Graf 12.914.010 dolari...

* Canja, Oprea, Butnaru, Capotă, componenţi ai lotului de tineret la hochei, au rămas în Franţa. Or fi crezut că acolo gheaţa este mai... alunecoasă?

* În urma victoriei de la Cardiff, România a urcat pe locul 12 (de pe 15) în clasamentul mondial întocmit de FIFA pentru luna noiembrie, situându-se înaintea Rusiei, Franţei, Uruguayului, Portugaliei, Belgiei etc.

* Secretarul general al FIFA, elveţianul Joseph Blatter, a anunţat că hotărârea de a înlocui un portar cu un alt portar - în plus faţă de cele două schimbări deja autorizate până acum - va fi aplicată la turneul final al C.M. '94. Nu-i rău.

CEI 10 "MARI"

urmare din pagina 1

jucătorii, patul lui IAŞIN era gol! El era pe balcon, ud leoarcă de transpiraţie, zâmbind şugubăţ. Îşi făcuse deja propriul antrenament zilnic! Un exemplu de conştiinciozitate, neremarcat la vedetele vremii.

6. UWE SEELER (n.1936). 72 de selecţionări cu 43 de goluri. Într-adevăr om de gol dar şi creator, exemplu de ambiţie şi acurateţe tehnică pe care unii i-au contestat-o. E de văzut, şi astăzi, întotdeauna, în tribuna lui S.V. HAMBURG.

7. PELE (EDSON ARANTES DO NASCIMENTO) (n.1940). Campion mondial 1958/62/70. 93 selecţionări în echipa BRAZILIEI. A înscris în cei 21 ani de carieră 1278 goluri! Despre el se poate scrie o istorie întreagă. Şi s-a scris. Şi nu una. Înainte finalei C.M. 1958 la STOCKHOLM, se punea întrebarea în conducerea braziliană dacă e oare indicat a introduce într-un joc de o asemenea miză pe tânărul de doar 17 ani? Selecţionerul VINCENTE FEOLA a zis "Da"! Şi bine a făcut! PELE a jucat excelent, marcând două goluri şi contribuind din plin la prima victorie în finala C.M. a Braziliei. Ascensiunea lui PELE începuse...

8. FRANZ BECKENBAUER (n.1945). Campion Mondial 1974 (ca jucător). Campion mondial 1990 (ca antrenor). 103 selecţionări în Naţionala R.F.G. O adevărată personalitate în fotbal, începând ca mijlocaş, mai apoi ca libero cucerindu-şi o unanim recunoscută celebritate. La fel de renumit şi apreciat mai târziu ca antrenor.

9. GERD MULLER (n.1945). Campion mondial 1974 când în finală împotriva OLANDEI (2-1) a marcat golul victoriei. Golurile sale vorbesc de la sine despre valoarea acestui "Bomber der Nation" cum a fost denumit. În 62 de selecţionări în Naţională a înscris 68 de goluri, iar pentru o singură echipă - "BAYERN MUNCHEN" - ... câte zile are anul, adică 365! Record neegalat şi, probabil, de neegalat!

10. DIEGO ARMANDO MARADONA (n.1960). Campion mondial cu Argentina 1986. Vicecampion mondial 1990. Ca geniu, mulţi îl compară cu PELE. Ceea ce a demonstrat la C.M. 1986 era parcă din altă lume. A fost ceva de neuitat. În cazul calificării la C.M. 1994 steaua lui mai poate străluci încă o dată. La 34 de ani nu e exclus.

Aceştia sunt cei "10 Mari" în viziunea specialistului german. Sigur că, "câte capete atâtea păreri", aşa că nu putem exclude o doză de subiectivitate la "Herr" CRAMER care parcă a cam "tras spuza pe fărăşul" german. Fără a le scădea din merite celor pomeniţi mai sus, consider că un EUSEBIO, JOHANN CRUYF, un BOBBY CHARLTON sau RIVERA, ori un GULITT sau BARESI se puteau înscrie cu aceleaşi şanse în acest clasament ad-hoc.

Şi cum bucăţica cea mai gustoasă se lasă la urmă, aceasta are un gust neasemuit şi se numeşte... ECHIPA NAŢIONALĂ A ROMÂNIEI, care după victoria asupra ŢĂRII GALILOR îşi depune, la numai 4 ani, din nou, semnătura în "condica de prezenţă" a Campionatului Mondial, SUA 1994!

N-am urmărit meciul - aici nu s-a transmis - voi vedea doar secvenţe ca şi din celelalte calificări, în zilele viitoare. Indiferent ce şi cum, importantă rămâne această, mai mult decât onorantă, calificare. Importantă este marea bucurie şi satisfacţie pe care o resimte, meritat, suporterul de rând, omul obişnuit care iubeşte fotbalul, omul care-şi drămuieşte ultimul leu pentru biletul de meci, omul care odată în tribună sau în faţa ecranului uită pentru moment necazurile care-i macină deseori existenţa cotidiană. Mă bucur pentru El, mă bucur pentru DUMNEAVOASTRĂ TOŢI!

VĂ DORESC UN CRĂCIUN FERICIT, UN AN NOU 1994 ÎN SĂNĂTATE ŞI CU CÂT MAI MULTE BUCURII!

Germania - [illegible] zi după... Cardiff!

CLASAMENTE DIVIZIA A

SERIA I

Autobuzul - Portul 0-0; Callatis - Faur 0-0; Constr.Iaşi - F.C. Focşani 1-0; ASA Tg. Mureş - CSM Suceava 4-1; Gl. Buzău - Foresta Fălticeni 3-0; F.C. Selena - Flacăra 4-0; Met. Plopeni - Chimia 3-0; Gl. Galaţi - Poli Iaşi 1-0; Steaua - F.C. Argeş 0-0;

1. F.C. Argeş	16	11	4	1	31-8	26 (+12)
2.Steaua Mizil	16	7	5	4	17-12	19 (+3)
3.FC Focşani	16	7	4	5	28-15	18 (+2)
4.Flacăra Moreni	16	8	2	6	22-25	18 (+2)
5.Poli Iaşi	16	7	3	6	23-10	17 (+1)
6.Chimia Rm. V.	16	7	3	6	22-20	17 (+1)
7.Callatis	16	6	5	5	24-25	17 (–1)
8.Metalul Plopeni	16	7	2	7	20-14	16 (0)
9.FC Selena	16	6	4	6	25-23	16 (0)
10.ASA Tg. Mureş	16	7	2	7	21-20	16 (0)
11.Faur Bucureşti	16	6	4	6	17-19	16 (+2)
12.CSM Suceava	16	6	4	6	21-30	16 (0)
13.Constr. Iaşi	16	6	3	7	15-24	15 (–1)
14.Gl. Buzău	16	5	3	8	16-17	13 (–3)
15.Portul C-ţa	16	3	7	6	16-18	13 (–3)
16.Gloria Galaţi	16	6	0	10	25-38	12 (–4)
17.Autobuzul	16	3	6	7	10-21	12 (–6)
18.FC Foresta	16	5	1	10	17-31	11 (–5)

Ultima etapă: Portul - Callatis; Chimia - Gl. Galaţi; Poli Iaşi - Autobuzul; Faur - Steaua Mizil; FC Focşani - Gl. Buzău; FC Argeş - Constr. Iaşi; Foresta - ASA Tg. Mureş; CSM Suceava - FC Selena; Flacăra - Met. Plopeni.

SERIA A II-A

Armătura - Phoenix 3-1; CFR Timiş - CFR Cluj 1-1; CSM Reşiţa -FC Bihor 2-0; Corvinul - Jiul Petroşani 0-0; Metrom - Unirea A.I. 0-0; Gaz metan - Drobeta 4-0; Tractorul - ICIM Braşov 3-1; Met. Bocşa - Gl. Reşiţa 0-0; F.C. Maramureş - Jiul Craiova 5-2.

1. FC Maramureş	16	10	3	3	47-28	23 (+7)
2.Unirea A.Iulia	16	10	3	3	33-15	23 (+7)
3.CSM Reşiţa	16	11	1	4	32-15	23 (+7)
4.Gloria Reşiţa	16	7	5	4	28-15	19 (+3)
5.Tractorul Bv.	16	9	1	6	25-17	19 (+3)
6.FC Bihor	16	7	4	5	25-14	18 (+2)
7.GAZ METAN MEDIAŞ	**16**	**7**	**3**	**6**	**19-17**	**17 (+1)**
8.CFR Timişoara	16	5	6	5	16-17	16 (–2)
9.FC Corvinul	16	7	2	7	18-19	16 (0)
10.CFR Cluj	16	6	4	6	24-26	16 (+2)
11.ICIM Braşov	16	6	4	6	19-21	16 (0)
12.Jiul Petroşani	16	5	4	7	20-20	14 (–2)
13.Metrom Braşov	16	5	4	7	16-17	14 (–2)
14.Armătura Zalău	16	6	1	9	21-29	13 (–5)
15.FC Drobeta	16	5	2	9	18-36	12 (–4)
16.Jiul Craiova	16	5	1	10	21-36	11 (–3)
17.Phoenix B.M.	16	4	2	10	15-29	10 (–6)
18.Metalul Bocşa	16	2	4	10	10-36	8 (–8)

Ultima etapă: Phoenix - CFR Timişoara; ICIM - Metalul Bocşa; Gl. Reşiţa - Armătura; CFR Cluj - F.C. Maramureş; F.C. Bihor - Metrom; Jiul Craiova - CSM Reşiţa; Unirea A. Iulia - Corvinul; Jiul Petroşani - Gaz metan; Drobeta - Tractorul.

BIBLIOTECA „ASTRA" SIBIU

TRIBUNA sporturilor

SUPLIMENT SĂPTĂMÂNAL DE INFORMARE SPORTIVĂ AL COTIDIANULUI INDEPENDENT "TRIBUNA"

Anul III, nr. 193 | 6.12. 1993 - 12.12. 1993 | 4 pagini, 50 lei

Fotbal. Divizia Naţională

Cu mortul în casă şi lumânarea pe masă!

Oţelul Galaţi - F.C. Inter 1-1 (1-1)

Interiştii au început returul cu un rezultat excelent deşi, să recunoaştem, nu-i deloc plăcut să joci pe terenuri îngheţate pe care în orice clipă te poţi nenoroci. Zicem rezultat excelent gândindu-ne nu doar la condiţiile improprii de joc, cât mai ales la foamea de puncte a echipei lui Aurică Ţicleanu care, după acest semieşec, stă cu mortul în casă şi lumânarea pe masă! Nu vrem să fim maliţioşi, dar nici nu putem uita declaraţiile belicoase ale "antrenorului ziarist" din Galaţi care, la puţină vreme după ce Oţelul pierduse la limită la Sibiu (în prima etapă a turului) afirma că elevii lui ar fi meritat cel puţin un punct şi asta după un joc dominat copios de interişti.

Important este că Jan Gavrilă, acest meseriaş autentic, a reuşit să strângă băieţii în jurul lui şi să demonstreze, din nou, că unde-i seriozitate, unde-i lucru temeinic, şi disciplină, şi se vorbeşte aceeaşi "limbă a

continuare în pag. a IV-a

Mircea BIŢU

Bucuria golului are un singur nume MIHĂIŢĂ STĂNESCU! Fundaşul interist traversează, credem, cea mai fastă perioadă a prestigioasei sale cariere.

Foto: V. CÂRDEI

HUZU CONTRA...HIZO?

- Scuzele mele, domnule Aron Huzu, pentru că vă deranjez duminica dimineaţa. Când v-aţi întors de la Bucureşti?

- Aseară (n.n. - 4.12.1993) târziu, pe la ora 23. Se circulă încă destul de greu, prin sud, cu maşina.

-Apropo, auzisem că nu sunteţi delegat în prima etapă din retur...

-Într-adevăr, iniţial nu fusesem delegat, dar o telegramă a F.R.F. mi-a adus vestea că arbitrez în Giuleşti.

- Deci, v-aţi întâlnit acolo cu amicul nostru Viorel Hizo, care...

-O clipă! Amiciţia e una şi arbitrajul e alta. I-am spus lui Viorel, chiar din capul locului, să nu-mi facă greutăţi şi, dacă este posibil, să se ridice cât mai puţin de pe bancă. Pot să vă spun că Hizo, foarte lăudat de toată lumea din Giuleşti, s-a comportat exemplar, deşi, cu temperamentul său vulcanic, cred că s-a stăpânit greu la 1-0 pentru clujeni, scor la care l-am eliminat pe Stanciu pentru lovirea adversarului...

- Ce s-a întâmplat cu Hizo?

- Părerea mea este că s-a maturizat, că se stăpâneşte mult mai bine şi că, în răstimpul de când e la Rapid, a pus echipa pe roate, cum se spune. Vă spun sincer că rapidiştii aleargă mult (ştiinţa lui Viorel de a pregăti fizic jucătorii se confirmă), dar ratează exasperant. M-a impresionat Iovan, care în ciuda ratării penalty-ului, este sufletul echipei.

- În reportajul TV difuzat sâmbătă seara, s-a spus despre dv. că sunteţi acelaşi arbitru superexigent...

- Eu aplic regulamentul, atâta tot. Am acordat 4 cartonaşe galbene, unul roşu, am prelungit meciul cu 8 minute şi sunt cu conştiinţa împăcată că mi-am făcut corect datoria. Ştiu că unii sunt tentaţi să facă speculaţii, pornind de la realitatea că şi eu şi Hizo suntem sibieni, dar la finele partidei m-au felicitat şi conducătorii Rapidului, şi ai clujenilor, inclusiv observatorul F.R.F. În altă ordine de idei, să ştiţi că Viorel a rămas cu sufletul la F.C. Inter, se bucură de rezultatele echipei şi-i doreşte numai bine. Şi ca să închei cu o butadă, un publicist bucureştean zicea după jocul din Giuleşti că din înfruntarea Aron Huzu - Viorel Hizo a câştigat...Aron Hizo.

- Mulţumesc, domnule Huzu!

A consemnat Mircea BIŢU

Două "romance" în Cupa UEFA

După evoluţia (slabă) a echipelor noastre din acest an în cupele europene România a reuşit "performanţa" să ocupe locul 17 în clasamentul general. Aşa se face că, în ediţia următoare a Cupei UEFA, ţara noastră va fi reprezentată de două echipe. Care vor fi acestea este greu de spus de pe-acum, dar - dacă nu se va asana lumea fotbalului nostru- oricare s-ar califica, nu vor merge mai mult de-un tur. Este demn de subliniat faptul că Franţa - care a ratat calificarea la "Mondiale" - se află pe locul 2 în acest clasament, dominat clar (cu 13 puncte avans) de Italia.

Baschet

Descântec de babă surdă, cu picior de iepure crestat în sânge de miel prematur

C.S.U. Forest Sibiu - Soced Bucureşti 69-61 (39-36)

Am ştiut că disputa cu Soced nu va fi deloc uşoară chiar dacă componenţa acestei echipe nu mai este cea care a impus-o ca o fruntaşă a baschetului românesc. Prezenţa la cârma ei a unui tehnician de talia antrenorului Berceanu reprezenta o garanţie suficientă pentru a ne convinge că vom asista la o partidă dificilă, viu disputată. Duelul tactic dintre cei doi antrenori a dat câştig de cauză sibianului Mircea Vulc, dar pe fondul unui excesiv consum nervos generat de incapacitatea (motivele urmează să le analizăm în perioada întreruperii campionatului) elevilor săi de a interpreta "partiturile" ce le-au fost puse la dispoziţie şi pe care le cunoşteau sau, în mod obligatoriu, trebuiau să le cunoască. Un exemplu este edificator. Sibienii aplică, de o bună bucată de timp, apărarea zonă-pressing. Adversarii lor de sâmbătă au folosit-o şi ei, iar spre surprinderea noastră am constatat că au fost momente de derută ale gazdelor, care - incredibil - dar nu ştiau să contracareze un astfel de sistem defensiv, cu toate că elementele necesare şi le-au însuşit o dată cu învăţarea şi exersarea acestui mod eficient de apărare.

Pe de altă parte, trebuie să recunoaştem că oaspeţii au abordat partida cu multă ambiţie jucând aspru şi convinşi că pot obţine o victorie la Sibiu.

Prima repriză a fost una de un nivel tehnic şi spectacular modest, cu greşeli de ambele părţi, sibienii reuşind să păstreze un avantaj fragil pe tabela de marcaj până în min. 13 când sunt egalaţi la 20 şi apoi conduşi cu 21-20. În min. 18 gazdele aveau un avantaj de 7 puncte (34-27) şi se părea că au preluat definitiv frâiele jocului. Dar în ultimele două minute ale primei părţi a jocului oaspeţii reuşesc să egaleze (36-36), scorul la pauză fiind stabilit de reuşita unei aruncări de 3 puncte pe care Claudiu Muntean a executat-o în ultima secundă de joc a primei reprize (39-36).

Cu toate că în min. 22 Tordai a fost eliminat de pe teren pentru comiterea a 5 greşeli personale, gazdele joacă mai bine şi mai eficient, se instalează la cârma partidei şi în min. 26 au un avantaj de 14 puncte pe tabela de scor (54-40). Următoarele 10 minute ne-au trimis în lumea... desenelor animate, echipierii de la C.S.U. Forest Sibiu beneficiind în minutul 36 un avantaj de 9 puncte, care avea să se menţină până în ultimele

continuare în pag. a IV-a

Octavian RUSU

Ultima oră

* Foarte slabă evoluţia reprezentativei noastre de handbal, cea masculină, la "Supercupa mondială". Ne-am făcut de băcănie.

* A fost aprinsă, în Norvegia, flacăra olimpică. După cum ştiţi, la 12 februarie 1994 vor începe Jocurile Olimpice de iarnă de la Lillehammer. Vom avea şi noi ceva reprezentanţi acolo, dar fără şanse la medalii.

* La 19 decembrie a.c., la Las Vegas va avea loc tragerea la sorţi a grupelor turneului final al CM din SUA. Federaţia noastră de fotbal va fi reprezentată de 5 domni: Mircea Angelescu, Cristian Bivolaru, Mircea Sandu, Marian Albu şi Anghel Iordănescu. Mă mir că pe Iordănescu nu l-au lăsat acasă şi să-l fi luat în gaşcă pe Jean Pădureanu!

* Selecţionerul francez Gerard Houllier şi-a dat demisia după ce reprezentativa de fotbal a Franţei a fost eliminată din cursă pentru turneul final al Campionatului Mondial. În locul lui, mi-aş schimba numele...

* Divorţat în urmă cu 15 ani, celebrul Pele (53 ani) a anunţat că se va recăsători cu Alessia Seixas, o blondă şi frumoasă braziliancă de profesiune psiholog...

* Cu 192 de voturi pentru şi două abţineri, Camera Deputaţilor a votat proiectul Legii Sponsorizării. Să vedem cât vor dura discuţiile la Senat.

continuare în pag. a IV-a

(n.i.d.)

Fotbal Divizia A

Vacanţă liniştită pentru medieşeni

Jiul Petroşani - Gaz metan 1-0 (0-0)

Deşi au pierdut în ultima etapă a turului, medieşenii vor avea o vacanţă liniştită, aflându-se la +1 în clasamentul adevărului, într-o zonă în care nu te plouă, nu te ninge.

Terenul din Petroşani fiind suspendat, meciul s-a jucat la Tg. Jiu, dar petroşenenii l-au abordat cu toată seriozitatea, uneori depăşind cu mult limitele sportivităţii. (Nu întâmplător, Cioabă şi Stoica au primit cartonaşe galbene, iar Stanciu s-a aies cu unul roşu).

Gazştii au abordat partida destul de relaxaţi, aşteptând deja sărbătorile de iarnă. Ca urmare, gazdele au avut iniţiativa şi s-au dovedit mai periculoase la poarta lui Roşca. Cu toate acestea, n-au reuşit să înscrie decât o singură dată, în min. 70, când Ciacusta a executat o lovitură liberă, Roşca a crezut că balonul va părăsi terenul, dar a apărut Cristescu şi a marcat în poarta goală.

Medieşenii au avut doar două ocazii clare, irosite de Jilăveanu (min. 40) - şut puternic peste...gardul stadionului şi Popescu (min. 51) - şut alături de la doar 9 m de poartă.

A arbitrat N. Arghir (Galaţi).

Jiul: Anton - Doroş, Izsak, Cioabă, Cristescu - Călugăriţa, Stoica (60, Funda) Ciacusta, Stanciu - Mangalagiu (88, Treistaru), Ştirbescu.

Gaz metan: Roşca- Handrea, Negoiţă, Botezan, Nistor- Baciu, Someşan, Cenan, Niia (84, Munteanu) - Popescu, Jilăveanu (75, Moldovan).

Val. CÂMPEANU

Minutul 91

Numai ochiul meu te vede, lampă cu flacără verde...

A început returul celui mai slab campionat din Sud-Estul Europei. "Slab, slab - - îmi şopteşte un drăcuşor cu buze şi unghii vinete - dar cinstit" Aici, ce-i drept, a brodit-o ca nuca-n peretele federaţiei noastre, pe care n-o înţeleg de ce nu fuzionează cu cea de hochei. E ger, e gheaţă, bate crivăţul, e postul Crăciunului, tremurăm în case, sub pături, dar se mai găsesc viteji care se-ncumetă să meargă la stadioane, conştienţi (sau nu?) că vor dârdâi pe banii lor. Eu sunt un privilegiat: stau în fotoliu cu picioarele în ligheanul cu apă fierbinte, mă uit la televizorul cumpărat din banii lui Ioan Stoica şi ascult, la cască, balivernele comentatorilor radio care sunt în stare de orice pentru un vin fiert cu scorţişoară. Dar, de când îi tot aud, am învăţat să înţeleg ce se întâmplă dincolo de spusele lor (auto) cenzurate de interese meschine. Aşa că, vorba unui cântec de mahala: "Numai ochiul meu te vede, lampă cu flacără verde, că de când te-ai stins din geam, bucurie nu mai am, nu mai luminezi târziu, târgul mort, drumul pustiu".

Prima etapă a returului n-a adus (nu putea să aducă) nimic nou, nimic neprevăzut, nimic spectaculos.

continuare în pag. a IV-a

(n.i.d.)

Toată lumea face sport

Televiziunea română care pe toate le ştie şi pe unele ni le şi arată, reuşeşte tot mai greu să ne ţină pe-acasă cu tot concursul pe care iarna i-l dă. Noroc cu sportul. Dar şi din marile succese poţi obţine o emisiune anodină numai să-l laşi pe Ionel Stoica să o facă.

Oameni rătăciţi prin nişte domenii pentru care nu au nici o aplecare, întâlnim adeseori. Dar parcă niciunde aceştia nu sunt mai "acasă" ca în studiourile televiziunii.

Că sportul face furori de la inocent până-n Parlament s-a văzut când, imediat după fluierul cu Ţara Galilor, parlamentarii noştri au trecut mai la spate chestiunea libertăţilor sexuale care era în discuţie şi au hotărât, în consensul mult visat, să preluăm transmisia televizată a Campionatului Mondial din 1994. Foarte bine, pentru că mulţi dintre noi, care nu vom avea concediu în acea perioadă, vom putea urmări întrecerile pe micul ecran.

Echipa de sportivi a Televiziunii ne terorizează, în ultima vreme, cu glasul liniar al domnişoarei Alina Negesc, domnişoară care buchiseşte sportul pe nervii telespectatorilor. Dacă distinsa crainică ar avea curajul să iasă în lume, ca Ilie Dobre, nu ştiu cum ne-am mai revedea curând.

continuare în pag. a IV-a

Mihai BRATU

S.C. INTER SPORT S.A.

societate care are ca principală activitate susţinerea echipei de fotbal F.C. INTER Sibiu, anunţă intenţia de majorare a capitalului social. În acest sens invită pe toţi susţinătorii de a deveni acţionari ai acestei societăţi, până la data de 10.12.1993, la stadionul "Municipal", telefon 42.19.35.

Handbal, divizia B-tineret

S-a încheiat turul

Duminică, 28 noiembrie, o dată cu disputarea partidelor din cadrul etapei a X-a s-a încheiat prima parte (turul) a diviziei B de handbal, atât la feminin cât şi la masculin. Iată clasamentele şi poziţiile ocupate de cele 3 formaţii din judeţul nostru: C.S.M. Paloma Sibiu, la feminin, A.S.A. Carpaţi Mârşa şi Metalul Copşa Mică, la masculin.

FEMININ - seria B

1.	R.A.T. Bucureşti	10	9	0	1	304:189 28
2.	IASON Braşov	10	8	0	2	244:213 26
3.	PRUND VIL CHIM Rm. Vl.	10	7	0	3	240:184 24
4.	Nitramonia Făgăraş	10	6	0	4	244:242 22
5.	**C.S.M. PALOMA Sibiu**	**10**	**5**	**0**	**5**	**205:203 20**
6.	SOLOMAR TARA Piteşti	10	5	0	5	213:250 20
7.	C.S.M. Sf. Gheorghe	10	4	0	6	204:211 18
8.	Electronica ind. Bucureşti	10	3	0	7	241:267 16
9.	M.C.S. Oltcit Craiova	10	3	0	7	197:242 16
10.	Electromureş Tg. Mureş	10	3	0	7	202:264 16
11.	Voinţa ind. uşoară Od.	10	2	0	8	218:267 14

MASCULIN - seria B

1.	ARCTIC Găeşti	10	8	2	0	272:239 28
2.	Petrolul Teleajen	10	7	2	1	251:192 26
3.	Tractorul C.S.U. Braşov	10	6	1	3	251:203 23
4.	**Metalul Copşa Mică**	**10**	**5**	**0**	**5**	**205:215 20**
5.	Dinamo Braşov	9	4	2	3	215:188 19
6.	**A.S.A. Carpaţi Mârşa**	**10**	**4**	**1**	**5**	**239:246 19**
7.	Electromureş Tg. Mureş	10	3	2	5	215:217 18
8.	MOPACO Sf. Gheorghe	10	4	0	6	215:247 18
9.	Nitramonia Făgăraş	10	3	0	7	231:251 17
10.	Tehnoutilajul Odorhei	9	4	0	5	198:219 17
11.	A.S.A. Auto Craiova	10	1	0	9	202:267 12

"Cupa 1 Decembrie"

În organizarea Asociaţiei sportive Armata Sibiu, timp de 5 zile (27.XI-1.XII) s-a desfăşurat o importantă competiţie sportivă între institutele militare din garnizoana Sibiu, la volei, şah, handbal, baschet, tenis de masă şi atletism - cros - dotată cu trofeul "Cupa 1 Decembrie". Au participat peste 400 concurenţi. Iată primii trei clasaţi: VOLEI - 1. Institutul militar "Nicolae Bălcescu", 2. Institutul militar "Decebal", 3. Institutul militar "Gheorghe Lazăr"; HANDBAL - 1. Institutul militar "Nicolae Bălcescu", 2. Institutul militar "Ioan Vodă", 3. Institutul militar "Decebal"; BASCHET - 1. "Decebal", 2. "Nicolae Bălcescu", 3. "Ioan Vodă"; TENIS DE MASĂ - individual 1. Elev cap. Mihai Mihălţan ("Nicolae Bălcescu"), 2. student cap. Eduard Mândrean ("Decebal"), 3. std. cap. Vasile Cucu ("Ioan Vodă"); echipe 1. "Decebal", 2. "Nicolae Bălcescu", 3. "Ioan Vodă"; ATLETISM - cros - 1. elev Lucian Bolgar, 2. elev Francisc Saroşi, 3. elev Aurel Văduva (toţi de la I.M. "Nicolae Bălcescu"); ŞAH - individual 1. st. Bogdan Ciobanu (I.M. "Gheorghe Lazăr"), st. Ovidiu Lupu (I.M. "Gheorghe Lazăr"), 3. el. seg. Mircea Drăcea (I.M. "Decebal"; echipe 1. "Gheorghe Lazăr", 2. I.M. "Decebal", 3. I.M. "Nicolae Bălcescu". Organizatorii ţin să mulţumească tuturor arbitrilor care au oficiat - gratuit - la aceste întreceri.

Ilie IONESCU

ASPIRANŢI

După meciurile etapei a XVI-a a Diviziei naţionale în urma notelor acordate de cronicarii sportivi trei sibieni au fost desemnaţi în echipa etapei. I-am numit pe Cătălin Popa, Tâlvan şi Zotincă notaţi cu 8, 7 şi 7,5. Dacă i-am nota şi pe ex-sibienii Blid şi Predatu începem să ne...umflăm în pene cu aspiranţii la lot. Oricum felicitări!

Lic. ind. energetic Sibiu

Cândva, o poartă a marilor performeri, acum...

Pe poarta Liceului industrial energetic din Sibiu au ieşit mulţi meseriaşi şi specialişti în electromecanică şi electronică, dar şi foarte mulţi sportivi de performanţă.

Să amintim doar câţiva: schioara Mihaela Fera, multiplă campioană a schiului alpin românesc; înotătoarea Livia Copariu, una din cele mai rapide înotătoare din ţara noastră în anii 1982-1983 (acum în Italia); handbalistul Ciprian Beşta, component de bază al echipei Steaua şi al naţionalei şi sora sa, Anca Beşta, încă printre cele mai bune voleibaliste din ţară (ultimii doi, surprinşi de fotoreporterul nostru Vasile Cârdei, la ieşirea din susamintitul liceu).

Se pare că această poartă s-a închis deoarece orele de sport la acest liceu sunt perturbate de numeroasele impedimente cauzate de proasta gospodărire a sălii de sport...

I.I.

natatie

Radu Miclăuş - 4 medalii de aur, o speranţă a înotului românesc

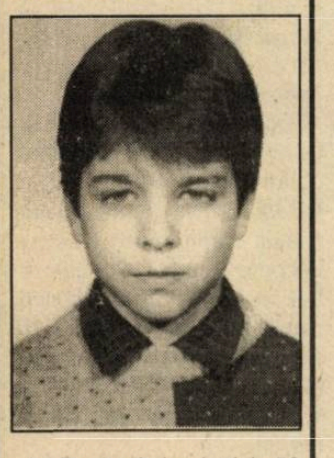

La Reşiţa, în bazinul de 50 m s-a desfăşurat recent Campionatul Naţional al Cluburilor Sportive Şcolare la înot. Printre cei 250 sportivi, reprezentând cele 15 cluburi sportive şcolare din ţară au fost prezenţi şi elevii de la C.S.Ş. Sibiu, care s-au numărat printre medaliaţii cu titluri de campion. Cea mai frumoasă reuşită aparţine elevului Radu Miclăuş (fiul celebrilor campioni Anca şi Ioan Miclăuş) care s-a impus autoritar în probele rezervate categoriei de vârstă - 13 ani - la: 50 şi 100 m liber, precum şi în probele de 50 şi 100 m fluture. La categoria de vârstă (14 ani) Răzvan Rusu a obţinut locul I la 100 m liber şi un loc II la 400 m liber. Iustin Fulea (13 ani) a ocupat locul II la 50 m spate, Robert Filke (14 ani) a obţinut un loc III la 100 şi 200 m bras, iar Cleopatra Popescu (14 ani) un loc III la 200 m spate. De asemenea, ştafetele de băieţi (13 ani) au reuşit 3 locuri I la 4x50 m, 4x200 m liber şi la 4x100 m mixt. Aceste ştafete au fost formate din: Radu Miclăuş, Cosmin Fulea, Marius Cosma, Radu Vodă şi Lavinius Albu. În continuare, micii înotători vor mai participa, în zilele de 9-12 dec. la Campionatele naţionale de juniori (14-17 ani), la Piteşti, precum şi în zilele de 17-19 decembrie, la Baia Mare, în "Cupa Speranţelor".

Ilie IONESCU

Acolo în Păltiniş

Odată se visa o "sală de sport"

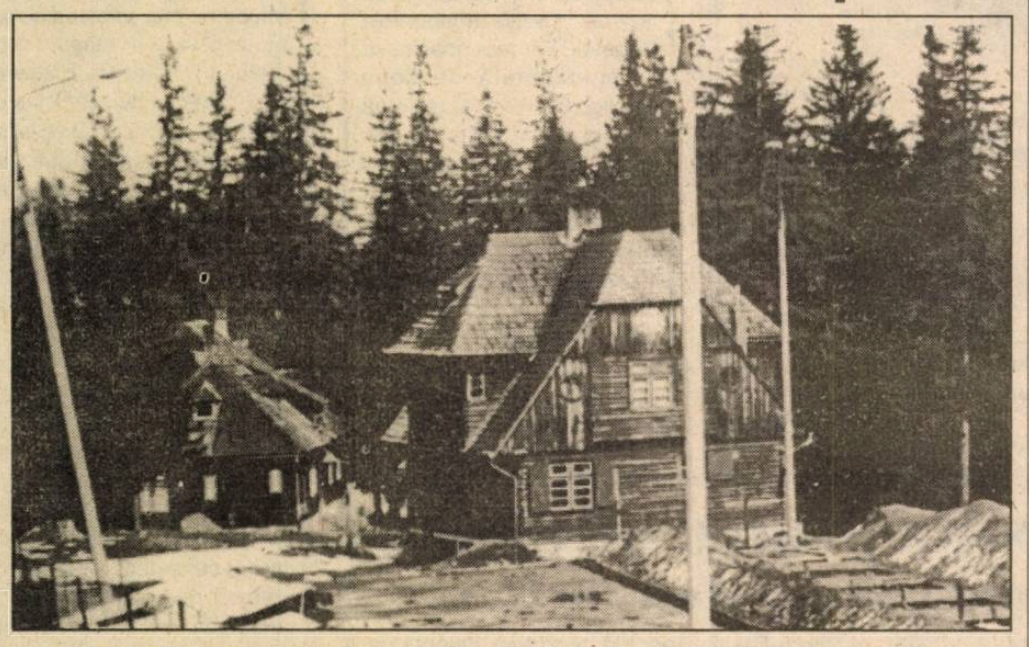

Aşa după cum se prezintă imaginea foto realizată, cu 13 ani în urmă, de colaboratorul nostru Vasile Cârdei, ea reprezintă amplasamentul viitoarei săli de sport ce urma să fie construită în staţiunea Păltiniş pentru pregătirea fizică a sportivilor cantonaţi în sezoanele de vacanţă: iarnă-vară.

Dacă vedeţi cumva, în plimbările d-voastră zona respectivă a staţiunii veţi constata că această "sală a sporturilor" a rămas doar o iluzie. Să vă reamintim că renumita staţiune Păltiniş găzduieşte an de an numeroase loturi de sportivi şi echipe de fotbal, rugby, handbal şi altele.

Oare de ce nu se găseşte un întreprinzător privat să creeze acest edificiu pentru sportivi? Au dispărut oamenii de bine pentru sportul nostru de performanţă?

Ilie IONESCU

Volei

Echipa de junioare C.S.Ş. Sibiu - locul I la încheierea celor două tururi

În 28.11.1993 s-a încheiat ultima etapă a Diviziei şcolare şi de junioare la volei-fete, în care echipa Clubului Sportiv Şcolar Sibiu (pregătită de prof. Traian Prişca) a terminat meciurile (tur-retur) fără nici o înfrângere. În partida susţinută în compania C.S.Ş. Braşovia Braşov (pe terenul acesteia) junioarele sibiene au învins cu 3-0, pe seturi: 15-4, 15-0! şi 15-4. De reţinut că pe tot parcursul campionatului, echipa a câştigat toate meciurile atât acasă, cât şi în deplasare, pierzând doar două seturi şi câştigând 24.

Următorul pas în derularea campionatului sunt turneele de sală, la care vor participa doar primele 4 echipe, respectiv: C.S.Ş. Sibiu, C.S.U. - C.S.Ş. Tg. Mureş, C.S.Ş. Topliţa şi C.S.Ş. Târnăveni, urmând ca primele trei clasate să participe la calificări pentru turneele semifinale. Să le urăm succes talentatelor junioare sibience!

I. ILIE

PROGRAM T.V.R.

Luni, 6 decembrie

13.00 Calendar 13.30 Desene animate * Ratonii 14.00 Actualităţi 14.10 TVR Iaşi 15.00 TVR Cluj-Napoca 15.45 Avanpremieră 16.00 Finlanda - ţara lui Moş Crăciun 16.15 Magazin agricol 16.45 Actualităţi 17.00 Emisiune în limba maghiară 18.30 Muzică uşoară 19.00 Clio 19.30 Desene animate 20.00 Actualităţi 20.40 Publicitate 20.45 De luni până luni 21.15 Obsesia unei vieţi 21.30 Inelul cu briliant 22.40 Expo '93 Taejon 23.05 Actualităţi 23.25 Repriza a treia 0.30 Închiderea programului

Marţi, 7 decembrie

7.00 TVM * Telematinal 10.00 Actualităţi 10.05 Calendar 10.30 Limbi străine * franceza 11.00 Video-lexicon 11.30 Confluenţe 12.30 1001 audiţii 13.30 Desene animate * Ratonii 14.00 Actualităţi 14.10 TVR Iaşi 15.00 TVR Cluj-Napoca 16.00 Arte vizuale 16.30 Povestea vorbei 16.45 Actualităţi 17.00 Convieţuiri 18.00 Pariaţi pe campion! 18.30 Tele-discul muzicii populare 19.00 Cultura în lume 19.30 Desene animate 20.00 Actualităţi 20.40 Publicitate 20.45 Ce-i de făcut? 21.15 Telecinemateca. Colonelul Redl 23.35 Publicitate 23.40 Actualităţi 24.00 Studioul muzicii uşoare 0.30 Închiderea programului

Miercuri, 8 decembrie

7.00 TVM * Telematinal 10.00 Actualităţi 10.05 Calendar 10.30 Limbi străine * engleză 11.00 Bariera numerelor 11.30 Plante şi oameni 12.30 1001 Audiţii 13.30 Desene animate * Ratonii 14.00 Actualităţi 14.10 TVR Iaşi 15.00 TVR Cluj-Napoca 16.00 Magazin sportiv 16.45 Actualităţi 17.00 Amfiteatru 17.50 Medicina pentru toţi 18.15 Tezaur 19.00 Studioul economic 19.30 Desene animate 20.00 Actualităţi 20.40 Publicitate 20.45 Ce-i de făcut? 21.15 Film serial. Soţul ambasadoarei 22.10 Publicitate 22.15 Interpreţi îndrăgiţi 22.30 Noi frontiere 23.15 Actualităţi 23.30 "Liga campionilor" la fotbal. 0.20 Poesis. 0.30 Închiderea programului.

Joi, 9 decembrie

7.00 TVM * Telematinal 10.00 Actualităţi 10.05 Calendar 10.30 Limbi străine 11.00 Călătorii 11.30 Film serial NORII NEGRI 12.30 1001 Audiţii 13.30 Desene animate 14.00 Actualităţi 14.10 TVR Iaşi 15.00 TVR Cluj Napoca 16.00 Reportaj economic 16.20 Cronografii 16.45 Actualităţi 17.00 Repere transilvane 17.30 Repere moldave 18.00 Faţă în faţă 19.00 Gong! Emisiune de critică şi actualitate teatrală 19.30 Desene animate 20.00 Actualităţi 20.40 Publicitate 20.45 Studioul economic 21.15 Film serial. DALLAS 22.10 Publicitate 22.15 Alfa şi omega 23.15 Actualităţi 23.35 Meridianele dansului. 0.30 Închiderea programului.

Vineri, 10 decembrie

7.00 TVM * Telematinal 10.00 Actualităţi 10.05 Calendar 10.30 Limbi străine * Engleză americană 11.00 Curcubeu 11.30 Vizită la Baracoa * Vârsta de aur a rock-ului 12.30 1001 Audiţii 13.30 Desene animate 14.00 Actualităţi 14.10 TVR Iaşi 15.00 TVR Cluj-Napoca 16.00 Formula 3. 16.30 Tradiţii 16.45 Actualităţi 17.00 Emisiune în limba germană 18.00 Pro Patria 19.00 Film serial EDWARD ŞI DOAMNA SIMPSON (Anglia) 20.00 Actualităţi 20.40 Publicitate 20.45 Viaţa parlamentară 21.15 Reflecţii rutiere 21.30 Film artistic MERCENARII DIAMANTELOR (SUA, 1979) 23.25 Simpozion. Revistă de literatură şi artă 0.20 Întâlnirea de la miezul nopţii 1.10 JAZZ-FAN 2.00 Închiderea programului.

Sâmbătă, 11 decembrie

8.00 Bună dimineaţa 9.00 Calendar 9.10 ALA-BALA-PORTOCALA! 10.00 Film serial pentru tineret TREI ZILE PENTRU A CÂŞTIGA (France 3, CSM Production MIP, 1993) 10.30 Gimnastica minţii 11.00 Ecranul 11.45 Baschet masculin 12.30 1001 Audiţii 13.30 Curat murdar! 14.00 Actualităţi 14.10 TRANZIT TV- ORA 25 * Topul muzical european * Caragiale * Secolul "Nobel" * Film serial BEVERLY HILLS, 90210 * Sport * Mapamond 19.15 Teleenciclopedia 20.00 Actualităţi 20.40 Publicitate 20.45 Editorilul săptămânii 20.55 Film serial DALLAS Ep. 292 21.50 Săptămâna sportivă 22.10 De la egal la egal 23.10 Film serial * HUNTER Ep. 3 0.05 Actualităţi 0.25 Un recital de excepţie 2.00 Închiderea programului.

Duminică, 12 decembrie

8.00 Bună dimineaţa! 9.00 Calendar 9.10 Clubul lui Gulliver 10.00 Film serial pentru tineret TREI ZILE PENTRU A CÂŞTIGA Ep. 2 10.30 Lumină din lumina 11.20 Viaţa satului 12.30 Campionatele balcanice de gimnastică 13.20 Reflecţii rutiere 13.30 Atlas 14.00 Actualităţi 14.10 Poşta TV 14.20 Video-Magazin * Schiţă de portret pentru lumea de mâine * Călătoria premianţilor * Desene animate * Sport * Melodii cu dedicaţie * Cum vedeţi lumea de mâine? * Chioşcul cu amintiri * Topul muzicii uşoare româneşti * Umor şi muzică * Noutăţi discografice * România de mâine * Poşta emisiunii * Ştiri din viitor 17.50 Film serial S.F. STAR TREK Ep. 13 18.50 Spectacolul lumii 19.20 Robingo 19.55 Publicitate 20.00 Actualităţi 20.40 Publicitate 20.45 Film artistic A ŞAPTEA MONEDĂ (SUA, 1992) 22.15 Duminica sportivă 22.30 Maeştrii teatrului românesc * Radu Beligan (I) 23.25 Actualităţi 23.45 Pe ultima sută de metri 0.30 Închiderea programului.

MAPAMOND SPORT

"Sportul trebuie să combată rasismul"

Olandezul Guus Hiddink, antrenorul echipei spaniole FC Valencia, a primit premiul "Hurra" atribuit de Comisia antiviolenţă din cadrul Federaţiei spaniole de fotbal, pentru consecvenţa cu care militează pentru eliminarea sloganurilor neo-naziste din incinta stadioanelor de fotbal.

"Eu sunt născut la Arnhem, unul dintre oraşele olandeze cel mai oropsite de război, de ocupaţia germană. Eu am trăit ravagiile nazismului şi am jurat să lupt din toate puterile împotriva celor care ar încerca să renască o asemenea ideologie.

- Jucătorul de tenis, german Michael Stich a făcut nişte declaraţii care au stârnit reacţii violente...

- Acest băiat este un iresponsabil. Nu pot crede că declaraţiile lui reflectă convingerile lui. În orice caz, opinia mea este că un sportiv n-are nici un motiv să se lanseze îm politică şi în nici un caz într-o politică extremistă. Cred, mai degrabă, că este vorba de un fel de modă. Mulţi tineri sportivi sunt manipulaţi din umbră de tot felul de indivizi interesaţi.

- Boris Becker vă împărtăşeşte convingerile?

- Da. Am toată stima pentru Boris. El a înţeles cât rău a adus Germaniei nazismul. Boris este un băiat căruia i se pot aduce tot felul de învinuiri, dar nu că ar fi xenofob.

- În Spania există, de asemenea, manifestări de naţionalism şi rasism...

- Există, dar au caracter izolat. În orice caz, sportul şi cei ce se află în slujba lui trebuie să combată rasismul prin toate mijloacele.

"Olympique Marseille nu se dă bătută"

Din această vară, la cârma echipei Olympique Marseille se află Marc Bourrier, care şi-a asumat o mare responsabilitate, venind la campioana Europei într-un moment extrem de dificil.

- Marc, cum de te-ai hotărât să renunţi la munca din cadrul Federaţiei?

- Raţiunea de a fi a oricărui antrenor este să se găsească pe gazon, nu într-un birou.

- Dar ai primit oferte şi de la alte cluburi şi n-ai acceptat...

- O.M. m-a solicitat acum pentru a treia oară. Am 59 de ani şi m-âm gândit că nu risc nimic acceptând. Peste un an pot ieşi la pensie, dar şansa de a lucra la o echipă mare m-a tentat. Nu ştiu care antrenor francez ar fi scăpat o asemenea ocazie.

- După scandalul cu Valenciennes O.M. a cam avut de suferit...

- Într-adevăr, dar este o echipă prea mare ca să se dea bătută. Are cei mai buni jucători din Franţa. Îmi place să lucrez cu "vedete". Când eram secundul lui Michel Hidalgo la reprezentativa ţării am lucrat excelent cu staruri cum au fost Largue, Tresor, Adams, Baratelli, Larios...

- Consideri că acest post reprezintă o încununare a carierei tale?

- De ce nu. Aş vrea să semăn cu Goethals, care şi-a văzut încununate eforturile, s-a retras la 72 de ani şi arată excelent.

- Un rol în decizia ta l-au avut şi banii?

- Desigur. Ca antrenor federal aveam un salariu modest. Federaţia ar trebui să se gândească la asta fiindcă azi-mâine nimeni nu va mai accepta un post acolo. Eu am lucrat în cadrul FFF din 1976 şi mi-a fost deajuns. Venirea la O.M. constituie pentru mine o aventură, mai ales că nu mai sunt tânăr.

- Totuşi, după succesele obţinute de Goethals este destul de greu să faci faţă aşteptărilor suporterilor nu?

- Poate, însă nu mă tem. Îmi cunosc meseria, îi cunosc pe jucători şi aceştia mă cunosc la rândul lor. Vom demonstra tuturor că Olympique a fost şi rămâne o echipă mare chiar dacă UEFA a exclus-o din Cupa Campionilor Europeni.

"E tot mai greu să fii cel mai bun"

Bruno Martini, portarul clubului A.J.Auxerre şi, până nu demult, al reprezentativei franceze, s-a născut la 25 ianuarie 1962, are 1.86 m, 77 kg şi are în urma sa un deceniu de fotbalist profesionist.

- Lumea zice ce Auxerre, este o echipă cam bătrână: tu ai 31 de ani...

- Lumea vorbeşte prostii. Eu am 31 de ani şi sunt cel mai în vârstă. Or, un portar nu-i bătrân nici la 40 de ani. Avem o echipă matură şi, ce-i foarte important, mulţi suntem crescuţi aici de Guy Roux: eu, Charbonnier, Mahe, Ciechelski, Rabarivony, Goma, Guerreiro, Vahirua, Vignola... Avem o echipă ambiţioasă care, în ultimul timp, s-a făcut cunoscută şi dincolo de graniţele Franţei.

- Da, dar în acest an aţi fost scoşi din Cupa UEFA în primul tur...

- Da, dar ne-a eliminat FC Antwerpen, finalista din acest an a Cupei Cupelor !

- Dar în acest an ai pierdut şi postul de titular al reprezentativei în favoarea lui Bernard Lama...

- La început am fost surprins şi furios, apoi însă mi-am regăsit echilibrul. În fond, antrenorul este cel care judecă şi hotărăşte. Gerard Houllier a crezut mai mult în steaua lui Lama... Adevărul e că presa are, în asemenea împrejurări, un rol important, iar Lama s-a bucurat de simpatia gazetarilor. Din păcate, aceştia nu te mai pot ajuta când te afli în poartă !

- Totuşi, bănuiesc că lupţi ca să devii titular...

- Muncesc ca de obicei, nici mai mult, nici mai puţin. Nu mi-am modificat linia de conduită. În orice caz, faptul că nu mai sunt titular la echipa naţională nu constituie o tragedie. Sunt o sumedenie de portari foarte buni care n-au avut acest noroc. Eu am debutat în reprezentativă în februarie 1986, o dată cu Papin şi am în palmares 29 de meciuri.

- Ai de gând să rămâi la Auxerre până la finalul carierei?

- În principiu, da, numai că în fotbal nu se ştie niciodată ce-ţi rezervă ziua de mâine. Vorba lui Socrate: ştiu că nu ştiu nimic. Oricum, astăzi e tot mai greu să fii cel mai bun !

BOX

Meciul uşorilor Julio Cesar Chavez (deţinătorul centurii, versiunea WBC) şi Andy Holligan (campion al Marii Britanii şi al Commonwealth-ului), prevăzut a se disputa la 11 decembrie a.c. la Las Vegas, a fost amânat pentru 18 decembrie a.c., gazdă fiind oraşul Puebla din Mexic.

Stelea, coechipier cu Rednic!

Cu câteva zile în urmă, fostul portar al lui "Dinamo" Bucureşti şi apoi al lui Real Palma de Mallorca, Bogdan Stelea a semnat contractul cu echipa belgiană Standard Liege, devenind astfel coechipier cu Rednic.

JEAN-PIERRE PAPIN

Se pare că odată cu trecerea în Italia, Jean Pierre Papin a trecut şi dincolo de vârful carierei sale. Gloria nu a dat năvală peste el, rămânându-i doar amintirile. O astfel de amintire vor rămâne, nu peste mult timp, şi clipele fericite trăite alături de Florence.

Danezii - mercenarii Europei

A trecut un an şi patru luni de când fotbaliştii danezi au produs marea surpriză cucerind titlul european la fotbal. Ce s-a mai întâmplat de-atunci cu aceşti campioni? Aproape toţi sunt împrăştiaţi în cele patru colţuri ale continentului.

Peter Schmeichel, portarul reprezentativei, deţinător al Mănuşii de Aur 1992 şi ocupant al locului 5 în clasamentul celor mai buni fotbalişti ai Europei în acelaşi an, campion al Angliei cu echipa sa de club, Manchester United, în 1993, este - la 29 ani - unul dintre cei mai buni din lume pe postul său.

Căpitanul naţionalei daneze, Lars Olsen (32 ani) a "urcat" de la clubul turc Trabzonspor, la cel belgian, FC Seraing, cu care a promovat în prima ligă.

Inepuizabilul John Jensen, câştigător al Cupei Angliei, cu echipa Arsenal, nu se poate lăuda că este titular şi s-ar putea să fie pus pe liber.

Henrik Andersen (28 ani) şi Kim Christofle (33 ani) sunt titulari la FC Koln, Fleming Povlsen (27 ani) este om de bază al atacului la Borussia Dortmund, Torben Frank (25 ani) a rămas (pentru cât timp) în ţară, dar este curtat de Olimpyque Lyon, Brian Laudrup (24 ani) a plecat de la Bayern Munchen - club renumit şi înstărit - la AC Milan, club şi mai renumit şi de-a dreptul bogat, Torben Piechnik (30 ani) a trecut de la 1903 Copenhaga la Liverpool, Henrik Larsen (27 ani) şi-a găsit loc la Aston Villa...

În ce-l priveşte pe Michael Laudrup, cel care a refuzat să joace în turneul final al C.E., a rămas la CF Barcelona şi s-a împăcat cu selecţionerul Moller-Nilsen.

Cert estă că, şi-n preliminariile C.M., danezii s-au prezentat foarte bine pregătiţi, ratând calificarea la golaveraj! Antrenorul n-a renunţat la "piesele" grele de acum un an - Schmeichel, Vilfort, Nielsen, Jensen, Larsen, Povlsen, B. Laudrup - cărora li s-a "alipit" M. Laudrup, dar a adus şi jucători noi, din ţară, unde campionatul a scos la lumină noi talente: Brian Steen Nilsen, Jacob Kjelbjer, Mark Rieper, Stig Tofting (din această toamnă transferat la Hamburger SV)...

18 titluri în 9 ani

Ruud Gullit a împlinit la 1 septembrie 1993, 31 de ani. A început să joace fotbal la Meer Boys Amsterdam, a trecut apoi la Dann D.W.S. Amsterdam (1975 - 1979), F.C. Haarlem (1979-1982), Feyenoord (1982-1985), PSV Eindhoven (1985-1987), AC Milan (1987-1993), iar din această vară evoluează la Sampdoria.

Are un palmares impresionant: campion european cu reprezentativa Olandei în 1988, de două ori câştigător al Cupei Campionilor Europeni (1989, 1990), de două ori câştigător al Cupei Intercontinentale (1989, 1990); de două ori câştigător al Supercupei (1989, 1990); de şase ori campion: în 1984, 1986, 1987 în Olanda, în 1988, 1992, 1993 în Italia; în 1984 câştigător al Cupei Olandei; în 1984 şi 1986 - cel mai bun fotbalist din Olanda; în 1987 - câştigător al trofeului "Ealonul de aur" acordat celui mai bun fotbalist al Europei; în 1987 - Sportivul anului...

Ce-i mai lipseşte? Un titlu de campion mondial. Dacă nu-l va obţine în '94, în SUA, nu-l va mai câştiga niciodată. Ar fi suprema încununare a unei cariere fotbalistice de excepţie.

Impostor, arivist sau, pur şi simplu, ambiţios

Cum se-ntâmplă de obicei, scandalul provocat în fotbalul francez şi chiar european de afacerea de corupţie Valenciennes - Olympique Marseille i-a făcut pe gazetari să scormonească în gunoi şi au apărut tot felul de dedesubturi, hai să le zicem, urât mirositoare. Astfel, Jean-Pierre Bernes, directorul general al clubului O.M. - cel care ar fi iniţiat tentativa de cumpărare a unor jucători de la Valenciennes pentru a facilita victoria celor de la O.M. - a ajuns sub lupa nemiloasă a ziariştilor. Insistăm asupra lui pentru că şi-n fotbalul românesc trăiesc asemenea inşi: ambiţioşi, fără scrupule, răbdători, care - sub masca dragostei faţă de un club - sunt în stare de orice.

Elev silitor, Jean-Pierre Bernes a urmat Facultatea de Ştiinţe politice, secţia serviciu public şi administraţie din Aix. Când s-a văzut cu diploma, s-a orientat spre marea lui pasiune - fotbalul, alăturându-se lui Georges Millot şi Bernard Napoli, principalii animatori ai "Comitetului de salvare" a fotbalului de înalt nivel din Marseille. Era în 1981. Era tânăr, plin de energie, gata să facă orice pentru ridicarea Clubului Olympique. Timid, prevenitor, gentil, politicos, devotat şi discret, Bernes şi-a atras simpatia celor de la O.M., fiind angajat pe postul cel mai neînsemnat: acela de secretar administrativ. Sarcinile sale: să organizeze campania de vânzarea abonamentelor, să se ocupe de afişe, să supravegheze oamenii de ordine şi multe alte mărunţişuri. Era un fel de om bun la toate. Făcea orice fără să crâcnească şi cu mare conştiinciozitate. Încet, încet, şi-a lărgit raza de acţiune, discuta cu antrenorii, la unele partide stătea chiar pe bancă, alături de rezerve. Ştia tot ce mişcă în cadrul clubului. Vorbea cu jucătorii, se oferea să le facă mici servicii.

"Într-o zi - povesteşte Zarko Olarevic, fost jucător şi apoi antrenor la O.M. - Bernes mi-a spus foarte serios: Zlatko, ştii, eu aş fi capabil să ajung director sportiv. Iar eu am făcut imprudenţa să-i răspund: Dar, Jean Pierre, tu nu ai fost niciodată jucător. Cum ai putea să te ocupi de recrutarea jucătorilor. Tu ai alte atribuţii la care te pricepi. De aici mi s-a tras, mai târziu concedierea".

Când a venit Tapie la conducerea clubului, cu metodele lui radicale, Bernes a rezistat tuturor restructurărilor, menţinându-se în umbră. Tapie avea mare încredere în Michel Hidalgo, fostul selecţioner al naţionalei franceze, pe care l-a adus la cârma echipei Olympique Marseille, dându-i mână liberă şi puteri depline. Bernes a simţit de unde bate vântul. El se ocupa, personal, de problemele mărunte ale lui Hidalgo: bilete de avion, hotel, masă rezervată la restaurant... De multe ori îl însoţea şi asista la tranzacţii pentru transferul unor jucători. Timpul a trecut şi Hidalgo a căzut în dizgraţie. Bernes a simţit şi s-a repliat. Tapie a văzut în el omul de încredere pe care se putea baza total, care era gata de orice sacrificiu pentru club şi pentru patron. Era în stare de orice, ştiind să se scuze, să zâmbească, să salveze aparenţele. Dădea un om afară: "Ştii, n-am avut încotro. M-au silit oamenii şi împrejurările. Dacă n-ai nimic aranjat, încerc să te ajut". De fapt, el era cel care propusese concedierea omului. Cel care l-a "ghicit" a fost neamţul Franz Beckenbauer, pe care Tapie - a adus tot cu statut de omnipotent. Franz a vrut să scape de el. Tapie n-a acceptat, considerându-l util, suplu şi disciplinat. Beckenbauer a plecat, iar Bernes şi-a atins - în sfârşit - scopul: a fost numit director general al clubului, cu puteri depline în toate domeniile: recrutări de jucători, tratative cu cluburile franceze şi străine, repartizarea beneficiilor şi cheltuielilor...

Întrebat ce rol a avut în afacerea de corupţie Va-OM, Jean-Pierre Bernes a răspuns cu seninătate: "Sunt victima unei cabale extraordinare. Mi-e teamă pentru ai mei şi pentru mine. Ceea ce trebuie să ştie toată lumea este că eu n-am trişat niciodată, pe nimeni".

Aşa spun toţi. Până la proba contrarie...

Cu mortul în casă şi lumânarea pe masă!

urmare din pag. 1

fotbalului", sunt şi rezultate. Au existat, chiar înaintea plecării spre Brăila, unde s-a stat până luni, destule incertitudini şi asta pentru că mai mulţi fotbalişti interişti erau răciţi, inclusiv dr. Alexandru Costea! Până la ora jocului, însă, semnele de întrebare s-au risipit şi "11"-le sibian a fost cel...standard.

Gălăţenii au jucat, chiar din start, cu o mare ambiţie, dar defensiva sibiană, în frunte cu portarul Florin Cotora, rezistă. Golurile se înscriu, ambele, din faze fixe: în min. 32, gazdele beneficiază de o lovitură de colţ şi Baston marchează cu capul. Peste cinci minute, gălăţenii acordă greu corner la o periculoasă incursiune a lui Niculescu: execută Zotincă şi fundaşul Mihăiţă Stănescu egalează imparabil cu capul. Gălăţenii, conduşi de tehnicul Caşuba, domină teritorial, aruncă mereu balonul în careul sibian, dar apărarea oaspe e de netrecut. Câteva intervenţii mai voiniceşti sunt sancţionate prompt cu... culoarea galbenă de arbitrul Adrian Porumboiu, sensibil la neputinţa moldovenilor, dar nedispus totuşi să-şi compromită prestigioasa carte de vizită. Pe măsura scurgerii timpului, atacurile gălăţenilor devin tot mai precipitate, iar contraatacurile interiştilor tot mai periculoase, Niculescu, Tâlvan, Stănescu, Zotincă şi Maier (care l-a înlocuit pe Văsîi, în prima repriză, reaccidentat) fiind pe cale să le dea oţelarilor lovitura de graţie. Până în final nu s-a mai marcat, rezultatul consfinţiind superioritatea tehnico- tactică a echipei sibiene.

Antrenorul **Jan Gavrilă** ne-a declarat: "Terenul acoperit cu zăpadă a făcut greu controlul balonului. Gălăţenii au dominat mai mult, dar cele mai clare ocazii de gol ne-au aparţinut. Regret reaccidentarea lui Văsîi pe care nu-l pot utiliza marţi, în meciul cu "cupă" de la Tg. Neamţ. Consider rezultatul echitabil, remarc întreaga noastră echipă şi apreciez drept corect arbitrajul. Duminică dimineaţă am făcut un antrenament aici la Brăila, luni mai facem unul şi, după masa de prânz, plecăm spre Piatra Neamţ. După meciul cu Cetatea Tg. Neamţ de marţi, pornim direct spre casă".

Oţelul: Călugăru 6 - Balmuş 6, Mirea 6, Ştefan 7, Tofan 6 - Pânzaru 5, Voda 6, Caşuba 7, Dumitraşcu 7 - Masati 6, Baston 7. Aumai jucat: Cornea şi Maleş.

F.C. Inter: Fl. Cotora 8 - Stănescu 8, Glăvan 7, L. Cotora 7,5, Tâlvan 8 - Zotincă 7., Lazăr 7, Mărgărit 7, Niculescu 7 - C. Popa 7, Văsîi 7. Au mai jucat: Maier şi Pogăcean .

Toată lumea face sport

urmare din pag.1

La întâlnirea de handbal din 30 noiembrie dintre reprezentativele României şi Austriei, un oarecare comentator - de ocazie sperăm - se căznea să facă o legătură între faptul că bătălia cu austriecele are loc taman în ajunul sărbătorii Unirii!!! Ce-o fi fost în mintea lui? Până la urmă austriecele ne-au bătut cu 16-14.

Dacă ţinem seama că şeful Redacţiei Sport este Cristian Ţopescu, ne încearcă părerea că postul acestuia este pur onorific şi că altcineva, nu spun cine, ne serveşte tabletele sportive atât de greu ingerabile.

Descântec de babă surdă, cu picior de iepure crestat în sânge de miel prematur

urmare din pag. 1

10 secunde de joc (68-59). Finalul partidei consemnează victoria echipei gazde cu scorul de 69-61. În urma unei prestaţii neconcludente şi care .continuă să neliniştească în perspectiva ultimei partide a turului, 11 decembrie, cu Poli Elba Timişoara, şi a primei din retur cu Dinamo Oradea, tot în deplasare.

A arbitrat cuplul Georgiu - Guţă. Pentru C.S.U. Forest au înscris: Lefter (17), Muntean (16), Tordai (12), Pelger (9), Corodi (8), Viciu (4), şi Alecu (3).

Alte rezultate: Farul Constanţa - Steaua Bucureşti 73-69; C.S.U. Braşov - Dinamo Oradea 67-85; Sportul Studenţesc - - PoliElba Timişoara 80-100; Rapid Bucureşti - Dinamo Bucureşti 60-83; "U" Cluj - Ivex Craiova 87-73.

CLASAMENT

1. Dinamo Bucureşti	10	9	1	866:676= 19
2. "U" Fimaro Cluj	10	8	2	786:670= 18
3. Steaua Bucureşti	10	7	3	839:797= 17
4. C.S.U. FOREST SIBIU	**10**	**6**	**4**	**859:799= 16**
5. Univers. Elba Tim.	10	6	4	906:840= 16
6. SOCED Constr. Buc.	10	5	5	761:741= 15
7. Ivex Craiova	10	5	5	805:791= 15
8. Farul Constanţa	10	5	5	786:822= 15
9. Sportul Studenţesc	10	3	7	712:839= 13
10. Rapid Bucureşti	10	3	7	758:786= 13
11. Univ. Dinamo Oradea	10	2	8	726:812= 12
12. C.S.U. Romradiatoare Bv.	10	1	9	672:892= 11

Ultima oră

urmare din pag. 1

✷ Ion Ţiriac a cumpărat cu suma de 25 milioane DM drepturile de marketing şi publicitate ale turneului open de la Roma. Lac să fie, că broaşte sunt destule !

✷ Românul Răzvan Sabău continuă să se afle pe primul loc în clasamentul mondial al juniorilor întocmit de Federaţia Internaţională de Tenis. Se pare că schimbul de mâine este asigurat, cel puţin la tenis...

✷ Marţi, 7 decembrie a.c., ora 11, este programată o nouă etapă în "Cupa României", F.C. Inter jucând la Cetatea Tg.Neamţ.

✷ Deşi n-a jucat decât în 6 din cele 10 meciuri ale reprezentativei României, Florin Răducioiu, cu 9 goluri marcate, se află pe primul loc în clasamentul golgeterilor preliminariilor C.M. El este urmat de Rush (Ţara Galilor) 8 goluri, Platt (Anglia), Salinas (Spania), Dahlin (Suedia) 7 goluri.

✷ Jenei l-a gonit pe Vlădoiu de la antrenamente. Contractul piticului mustăcios cu clubul Steaua expiră la 1 ianuarie 1994, aşa că n-are decât să-şi caute echipă.

✷ La Ponce (Porto Rico) s-au desfăşurat jocurile Americii Centrale şi a Caraibelor. Cuba a fost reprezentată de o delegaţie alcătuită din 575 sportivi. Acasă s-au mai întors 569, şase cerând azil politic în SUA.

✷ După demisia lui Graham Taylor, reprezentativa Angliei a rămas fără "păstor". Candidează pentru postul de selecţioner: Howard Wilkinson (Leeds), Steve Coppell (Crystal Palace), Gerry Francis (QPR), Kevin Keegan (Newcastle), Ron Alkinson (Aston Villa), Trevor Francis (Sheffield W.), George Graham (Arsenal) şi Glenn Hoddle (Chelsea).

✷ "Mă simt bine la Reggiana, mă înţeleg cu băieţii şi cu antrenorul Marchioro. Visul meu este să reintru în vederile naţionalei şi, dacă voi confirma, să fiu convocat pentru turneul final din America" (Dorin Mateuţ). Ar fi o idee, fiindcă Mateo a fost cândva "gheata de aur" a Europei.

Minutul 91

urmare din pag. 1

*** Universitatea Craiova - Poli Timişoara 1-0 (1-0)** Costică Ştefănescu a fost bătut în propriul lui oraş, de echipa care i-a adus glorie şi bani, dar - ce-i drept - Bondrea şi-ai lui au ... dat cu milă. A înscris Gane (37) *** Gloria Bistriţa - Sp. studenţesc 5-0 (4-0)** "Iar din această dramă, ce-avu sfârşitul trist, orbi o biată damă şi-un tată familist". Bistrienii au renăscut din propria cenuşă. Autorii golurilor: Mironaş (26, 43), Ilea (38), Răduţă (43) şi... portarul Tene (77 din 11 m) *** Progresul - Ceahlăul 0-0**. Echipa bancară, a dat pe pere ce-a luat pe mere, ajungând la -1 în clasamentul adevărului. În ce-i priveşte pe moldoveni, ei au prins curaj şi mai speră într-o minune. *** Rapid - "U" Cluj 2-1 (0-0).** Clujenii au băgat boala-n giuleşteni şi-n min. 72, când Predatu a înscris pentru oaspeţi, Hizo se uita pe unde s-o şteargă englezeşte ca să scape de păruială. "Menajul lor, aşa plăcut, din vina lui a început cam prost să meargă" Noroc că Iovan (78) şi Andraşi I (88) au întors rezultatul în favoarea celor din Grant. În min. 90, Iovan a ratat şi-un penalty. *** FC Farul - Electroputere 3-1 (3-1).** Totul s-a spus în prima repriză, după care cei 22 de jucători se uitau mai des la ceasul arbitrului decât la poarta adversă. Au marcat: B. Oprea (22, 33), Matei (45, autogol), respectiv Dudan (36). *** FC Petrolul - UTA 3-0 (2-0).** Baba UTA a fost umilită, la Ploieşti, de o echipă care în campionatul trecut abia s-a salvat de la retrogradare. "Chiar când traiul nu-mi convine, decât mort, tot viu mai bine". Au înscris: Toboşaru (13), Simion (15), Matei (52) *** F.C. Braşov - Dacia Brăila 2-0 (0-0).** I. Nagy (64) şi M. Ivan (85) au pecetluit această victorie de duzină...şi ţipă cocoşi, de sticlă, la cârciuma lui Costică. *** Steaua - Dinamo 1-0 (0-0)** Băieţii s-au dat pe gheaţă, mahalagiii s-au bulgărit şi s-au spurcat ba în versuri, ba în proză şi, până la urmă, au câştigat cei mai norocoşi. Autorul golului: acelaşi Ilie Dumitrescu (70). "Beţi, jandarmii bat la poartă..."

Clasamentul Diviziei Naţionale

1. Steaua Bucureşti	18	13	3	2	30- 7	29	(+9)
2. Univ. Craiova	18	9	4	5	35-26	22	(+4)
3. F.C. Petrolul Ploieşti	18	10	2	6	21-14	22	(+2)
4. Dinamo Bucureşti	18	9	3	6	33-21	21	(+3)
5. F.C. Farul Constanţa	18	9	3	6	28-20	21	(+3)
6. Gloria Bistriţa	18	9	2	7	30-24	20	(0)
7. F.C. INTER SIBIU	**18**	**8**	**4**	**6**	**26-24**	**20**	**(+4)**
8. Progresul Bucureşti	18	8	3	7	28-20	19	(-1)
9. F.C. Braşov	18	8	3	7	21-17	19	(-1)
10. U.T. Arad	18	7	5	6	17-23	19	(+3)
11. Rapid Bucureşti	18	7	3	8	17-20	17	(-1)
12. Dacia U. Brăila	18	6	4	8	17-20	16	(-2)
13. "U" Cluj-Napoca	18	4	6	8	21-26	14	(-2)
14. Electroputere Craiova	18	5	4	9	16-22	14	(-4)
15. Oţelul Galaţi	18	5	4	9	15-25	14	(-6)
16. Sportul Studenţesc	18	5	3	10	15-29	13	(-3)
17. Ceahlăul P. Neamţ	18	4	5	9	12-27	13	(-3)
18. "Poli" Timişoara	18	5	1	12	16-33	11	(-5)

Pe ultima coloană - "clasamentul adevărului".

Etapa viitoare (11.12.1993): Dinamo - F. C. Braşov, Electroputere - Steaua ; "Poli" - F.C. Farul, "U" Cluj - Univ. Craiova; U.T.A. - Progresul; Ceahlăul - Rapid; F.C. Inter - Petrolul; Sp. Studenţesc - Oţelul, Dacia - Gloria.

Fotbal în plin campionat

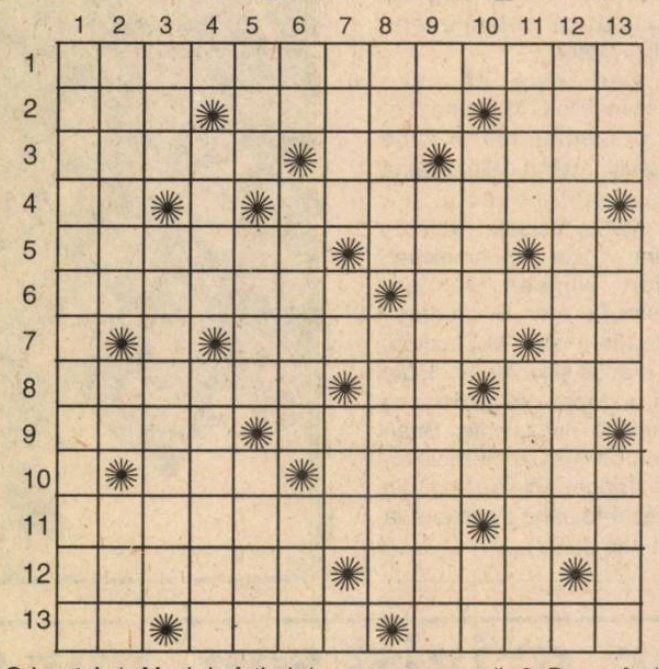

Orizontal: 1. Meci de fotbal de mare anvergură. 2. De curând angajat la Inter - Marcator de goluri - Anunţă începerea jocului. 3. A participa cu suflet la joc - Tras pe mijloc! - Joc fragmentat. 4. Comună în Ardeal - Aşteptate cu mult interes. 5. Echipă de fotbal ce a obţinut titlul suprem în Cupa Campionilor Europeni - Scor: zero la zero - Început de fotbal! 6. Atribut pentru Pele - Stadion "îngheţat" la golul marcat de oaspeţi. 7. A agăţa adversarul - Început de ceaţă! 8. Aşteaptă să-i vină mingea pe tavă - Culte! - Silviu alintat. 9. Aidoma primului gol - Învăţat la şcoală înaltă (fem.) 10. Arbitru la figurat - Localitate în Italia cu echipă de fotbal renumită. 11. Unsprezece metri clar, la care arbitrul a închis ochii - Remiză la şah. 12 Arbori cu ţepi - Ciobănaşul păcălici. 13. Caţă! - Însoţesc copiii la stadion - Plin de viaţă.

Vertical: 1. Fotbalist certat cu regulamentul. 2. Meci disputat în nocturnă. - File de poem! Perioadă de timp. 3. Prima parte a campionatului. - A văzut cartonaşul roşu. 4. Aflate în urale! - În contrast cu regulamentul. 5. Fericire imaginară - Cubanez luat la mijloc! - Soţia cumnatului. Sunteţi de acord să câştige oaspeţii? - Gol realizat - Procesiune. 7. Catren lipsit de capete! - Cetate legendară - Prinde de mijloc! 8. Te bate la cap. - Controversatul crainic Domozină... la origine. 9. Miraculoasa alifie. - Meci şcoală. 10. Valută rusească - Stau în cap! - Puţin mirat. 11. Omul de gol al Interului - Oprit din acţiune. 12. Joc de mântuială (fem) 13. Niculae cel mic. - Echipă de fotbal din Galaţi (neart.) - Gaz rău mirositor.

Viorel OANCEA

Seria I

Portul - Callatis 4-0; Chimia - Gl. Galaţi 1-0; Poli Iaşi - Autobuzul 4-1; Faur - Steaua Mizil 2-0; F.C. Focşani - Gl. Buzău 2-0; F.C. Argeş - Constr. Iaşi 5-2; Foresta - ASA Tg. Mureş 1-1; CSM Suceava - F.C. Selena 1-3; Flacăra - Met. Plopeni 1-0.

1. FC Argeş	17	12	4	1	36-10	28	(+12)
2. FC Focşani	17	8	4	5	30-15	20	(+2)
3. Flacăra Moreni	17	9	2	6	23-25	20	(+2)
4. Poli Iaşi	17	8	3	6	24-10	19	(+1)
5. Chimia Rm. V.	17	8	3	6	23-20	19	(+1)
6. Steaua Mizil	17	7	5	5	17-14	19	(+3)
7. F.C. Selena	17	7	4	6	28-24	18	(+2)
8. Faur Buc.	17	7	4	6	19-19	18	(+2)
9. ASA Tg. Mureş	17	7	3	7	22-20	17	(-1)
10. Callatis M.	17	6	5	6	24-29	17	(-1)
11. Met. Plopeni	17	7	2	8	20-15	16	(0)
12. CSM Suceava	17	6	4	7	22-33	16	(0)
13. Portul Constanţa	17	4	7	6	20-18	15	(-3)
14. Constr. Iaşi	17	6	3	8	17-29	15	(-1)
15. Gloria Buzău	17	5	3	9	16-19	13	(-3)
16. FC Foresta F.	17	6	1	10	19-31	13	(-5)
17. Gl. Galaţi	17	6	0	11	25-39	12	(-4)
18. Autobuzul	17	3	6	8	11-25	12	(-6)

CLASAMENTE DIVIZIA A

Seria a II-a

Phoenix - CFR Timişoara 1-0; ICIM Braşov - Metalul Bocşa 3-3; Gl. Reşiţa - Armătura 4-1; CFR Cluj - FC Maramureş 1-3; FC Bihor - Metrom Braşov 2-0; Jiul Craiova - CSM Reşiţa 1-0; Unirea - FC Corvinul 5-3; Jiul Petroşani - Gaz Metan 1-0; FC Drobeta - Tractorul Bv (amânat).

1. F.C. Maramureş	17	11	3	3	50-29	25	(+9)
2. Unirea A. Iulia	17	11	3	3	38-18	25	(+7)
3. CSM Reşiţa	17	11	1	5	32-16	23	(+7)
4. Gloria Reşiţa	17	8	5	4	32-16	21	(+3)
5. FC Bihor	17	8	4	5	27-14	20	(+2)
6. Tractorul Bv.	16	9	1	6	25-17	19	(+3)
7. GAZ METAN	17	7	3	7	19-18	17	(+1)
8. ICIM Braşov	17	6	5	6	22-24	17	(-1)
9. CFR Timişoara	17	5	6	6	16-18	16	(-2)
10. FC Corvinul	17	7	2	8	21-24	16	(0)
11. CFR Cluj	17	6	4	7	25-29	16	(0)
12. Jiul Petroşani	17	6	4	7	21-20	16	(-2)
13. Metrom Bv.	17	5	4	8	16-19	14	(-2)
14. Armătura Z.	17	6	1	10	22-33	13	(-5)
15. Jiul Craiova	17	6	1	10	22-36	13	(-3)
16. Phoenix B.M.	17	5	2	10	16-29	12	(-6)
17. F.C. Drobeta	16	5	2	9	18-36	12	(-4)
18. Met. Bocşa	17	2	5	10	13-39	9	(-7)

Nu uitaţi!

Le reamintim fidelilor noştri cititori că, până la 27 decembrie a.c., se mai pot abona la săptămânalul

"TRIBUNA SPORTURILOR".

Indiferent de devalorizarea leului şi de eventualele creşteri ale preţului publicaţiilor de tot felul, abonaţii noştri vor beneficia de avantajul costului de la această oră!

BIBLIOTECA BRUKENTHAL SIBIU

TRIBUNA sporturilor

SUPLIMENT SĂPTĂMÂNAL DE INFORMARE SPORTIVĂ AL COTIDIANULUI INDEPENDENT "TRIBUNA"

Anul III, nr. 194 | 13.12.1993 - 19.12.1993 | 4 pagini, 50 lei

Claudia Presecan - o nouă stea a şcolii sibiene de gimnastică

Sala de gimnastică din Onceşti a găzduit recent Campionatele naţionale de gimnastică - individual, la junioare. La aceste întreceri un succes de prestigiu pentru şcoala sibiană de gimnastică a repurtat eleva de la C.S.Ş Sibiu, Claudia Presecan, care a cucerit titlul naţional la individual compus la categoria I, precum şi medaliile de aur la sărituri, paralele şi bârnă şi medalia de argint la sol. Dar cine este Claudia Presecan, noua stea a gimnasticii româneşti?

continuare în pag. a III-a

La închiderea ediţiei

La Campionatele Balcanice de gimnastică - încheiate ieri la Ploieşti - reprezentativa României, la junioare, a câştigat medalia de aur, lidera de necontestat a echipei noastre fiind Claudia Presecan, care a cucerit titlul balcanic şi la individual compus. Felicitări!

Fotbal, Divizia Naţională

LOVITURĂ DE TEATRU ... ÎN PRELUNGIRI!

F.C. Inter - F.C. Petrolul 1-1 (0-0)

Foto: Andrei BUTA

Dorin Zotincă, cel mai bun jucător de pe teren, autorul golului interist

Drumurile prin coclaurile Moldovei au subminat, e părerea mea, prospeţimea tinerilor fotbalişti interişti care, de această dată, n-au mai fost ei înşişi. Mai ales în prima repriză, deşi au dominat, sibienii au găsit cu dificultate "bărbia" adversarului, care s-a strâns ca un arici în preajma propriului careu, refuzând lupta cu o cerbicie demnă de o formaţie care nu are nimic de spus. Atâtea mingi bubuite în şi peste tribunele "Municipalului", cu liberoul Răchită în rolul titular, n-am văzut nici la meciurile de divizia C, din acest punct de vedere prestaţia echipei lui Ion Marin

continuare în pag. a IV-a

Mircea BIŢU

MÂINE, LA SIBIU

ARO Cîmpulung - "U" Cluj-Napoca

Stadionul "Municipal" din Sibiu găzduieşte marţi, 14 decembrie, de la ora 11, meciul din optimile "Cupei României" dintre ARO Cîmpulung (echipa care l-a eliminat pe...Viorel Hizo!) şi "U" Cluj-Napoca.

CONVOCAREA GALERIEI

Pentru vizionarea partidei F.C. Inter - F.C. Braşov din optimile "Cupei României", care se va desfăşura mâine, 14 decembrie, de la ora 11, la Făgăraş, membrii galeriei interiste sunt convocaţi la stadionul "Municipal", în dimineaţa jocului, la ora 7,30.

Ultima oră

● Mircea Meleaşă, fost sponsor şi simpatizant (din New York) al echipei Rapid, a încercat să-i determine pe năbădăioşii suporteri din Grant să ceară schimbarea preşedintelui şi a antrenorilor. Deocamdată n-a reuşit.

● După meciul de fotbal Corvinul - Jiul Petroşani (0-0), bănuiţi că ar fi trişat, hunedorenii Bardac şi Chezan au fost suspendaţi 3 luni. Dacă au trântit meciul, ar fi trebuit excluşi din fotbal.

● La meciul Faur Buc - Steaua Mizil (div. A), "tuşierul era beat. Atât de beat încât nu putea scoate două vorbe". Aşa zice Florea Niţu, preşedintele echipei din Mizil. Propun ca observatorii federali să aibă în dotare fiole pentru controlul alcoolemiei .

● Gh. Ceauşilă (Sp. studenţesc) a plecat în Grecia pentru a semna un contract pe 2 ani şi jumătate cu clubul PAOK Salonic. Sunt curios cine va mai da goluri pentru formaţia lui Andone.

● Cariera olandezului Marco Van Basten este în pericol. Se pare că olandezul va trebui să suporte o nouă operaţie (a 6-a!) la genunchiul drept. Campionatul mondial fără Van Basten va fi mai sărac.

● Este aşteptată în librăriile sibiene cartea lui Ioan Chirilă "Maratonul meu". Este vorba

continuare în pag. a IV-a

Baschet

Cu COMTIM-ul în coastă visând la arbitri vegetarieni

Poli-Elba Timişoara - C.S.U. Forest Sibiu 81-79 (41-46)

Gândul acesta mă încearcă de mult timp şi de fiecare dată când elevii antrenorului Mircea Vulc au meci la Timişoara, înclin să cred - mai ales în perioada premergătoare sărbătorilor de iarnă - că de, lăzile frigorifice apărute pe piaţă au o capacitate obositor de... solicitantă. De această dată era cât pe ci să consemnăm prezenţa a doi arbitri vegetarieni. În mare aşa a şi fost. Aproape...vegetarieni, deoarece tot au pus un pic de costiţă afumată în legume. Oricum meciul nu a fost pierdut din cauza arbitrilor Roşca (Oradea) şi Constantinescu (Cluj-Napoca), aceştia nedepăşind procentul de curtuoazie "cuvenit" gazdelor.

A fost o partidă spectaculoasă, de mare luptă în care sibienii au jucat foarte bine, cu excepţia lui Lefter, au controlat jocul până în min. 34, graţie unei eficiente apărări zonă-pressing, a unui atac elaborat şi a unei prodigioase activităţi la recuperare şi intercepţie.

Prima repriză aparţine în întregime oaspeţilor care îşi impun jocul şi controlează cu dezinvoltură ostilităţile din teren. Ei au condus pe tot parcursul primelor 20 de minute de joc având la pauză un avantaj de 5 puncte, dar mai ales, din perspectiva jocului prestat, şanse reale de a termina partida învingători.

Repriza secundă are până în min. 34 aceeaşi desfăşurare, în acest moment sibienii fiind în avantaj la o diferenţă de 6 puncte (scor pe tabelă 70-76).

continuare în pag. a IV-a

Octavian RUSU

Minutul 91

Mi-a zis mie un birlic, să nu mai cred în nimic

După cum înaintează în iarnă campionatul nostru de fotbal (vorba poetului: umblă moartea prin grădină, c-un pahar şi c-o lumină), aş zice că, deavalma, preşedinţi de cluburi, arbitri, antrenori, observatori, jucători ar trebui să se înscrie în Uniunea Artiştilor Plastici, fiindcă jocurile sunt pensulate, iar rezultatele sunt vopsite dinainte. Unii se muncesc să mă contrazică, dar fără spor, deoarece mi-a zis mie un birlic, să nu mai cred în nimic şi ştiu de mult că ce-n mugur zace putred nu poţi să schimbi cu vorbe oricât de aspre-ar fi acestea.

A doua etapă a acestui aşa-zis retur are ca bilanţ: 9 jocuri, 5 victorii gazdele, două victorii oaspeţii , două meciuri egale, 19 goluri marcate de gazde, 9 goluri înscrise de oaspeţi, un jucător eliminat - Săsărman (Gloria Bistriţa), două lovituri de la 11 metri (ambele în favoarea gazdelor).

"Surprize": victoria Oţelului la Sp. studenţesc şi a Gloriei la Dacia Brăila.

"Semisurprize": punctul "ciupit" de Electroputere în meciul cu Steaua şi cel luat de Petrolul la Sibiu.

continuare în pag. a IV-a

(n.i.d.)

"Cupa României"

Marţi, 14 decembrie a.c., ora 11, se vor desfăşura partidele din cadrul "optimilor" Cupei României la fotbal, după următorul program:

Poiana Câmpina - Rapid M. Ciuc (la Braşov)
F.C. Inter - F.C. Braşov (Făgăraş)
F.C. Argeş - Steaua (Tîrgovişte)
Gloria Bistriţa - Petrolul Berca (Braşov)
Dinamo - Progresul (Bucureşti)
Selena Bacău - Dacia Brăila (Focşani)
F.C. Farul - Univ. Craiova (Bucureşti)
Aro Cîmpulung - "U" Cluj (Sibiu)

REVINE ŞTEFAN COIDUM?

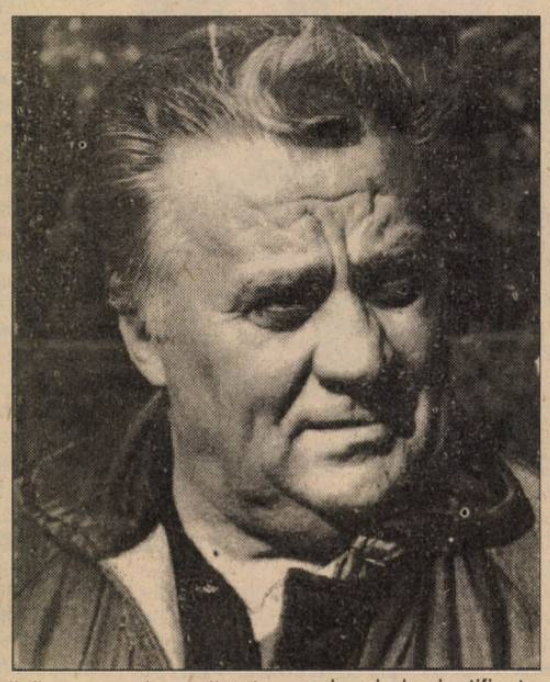

Între spectatorii partidei F.C. Inter - F.C. Petrolul l-am zărit şi pe prof. Ştefan Coidum. Ieri l-am contactat la telefon, zgândărindu-l cu câteva întrebări.

Iată ce ne-a declarat: "Conducerea clubului sibian m-a contactat cu vreo lună în urmă, propunându-mi să revin la F.C. Inter. Am spus că voi reflecta întrucât am contract, până în vara viitoare, cu F.C. Maramureş, iar cel care reziliază este, ca să zic aşa, bun de plată. Am purtat sâmbătă o discuţie preliminară cu sponsorii clubului sibian şi, în principiu, ne-am înţeles. Oricum, o decizie definitivă se va lua luni (n.n. - astăzi) cu ocazia şedinţei Consiliului de administraţie. Doresc să mă stabilesc definitiv la Sibiu, am mai spus-o, dar pentru asta am nevoie de o locuinţă. Cred că Jan Gavrilă a făcut cu această echipă foarte tânără o treabă excelentă. Am înţeles că în meciul cu Petrolul el n-a putut alinia cea mai bună formaţie, Glăvan fiind accidentat, iar Zotincă şi Văsâi au jucat incomplet refăcuţi. În plus, accidentarea lui Cr. Lazăr şi înlocuirea lui a lăsat descoperită defensiva chiar atunci, în ultimele secvenţe, când petroliştii au egalat şi cu concursul lui Florin Cotora. Despre arbitraj, ce să spun? A influenţat direct rezultatul neeliminându-l pe Preda (amintiţi-vă ce a păţit stelistul Prodan în meciul cu francezii!) şi prelungind nejustificat partida cu 3 minute. Sunt sigur că vom avea ocazia să mai stăm de vorbă. Transmite salutări cititorilor "Tribunei sporturilor" şi colegilor tăi".

Mircea BIŢU

Silviu Tănăsoiu şi Diana Nan la Galaţi

La Galaţi, în perioada 15-21 XII a.c., va avea loc ultimul concurs de tenis al anului. Este vorba de turneul republican Masters, la care participă cei mai buni 16 jucători şi jucătoare din ţară la cat. 8-10, 11-12 şi 13-14 ani. La acest puternic concurs vor fi prezenţi şi sibienii Silviu Tănăsoiu (11-12 ani) şi Diana Nan (13-14 ani) de la C.S.Ş. Şoimii. Le dorim succes!

În pagina a II-a
PROGRAMUL SĂPTĂMÂNAL TVR

Începe sezonul alb

După prima şedinţă a Comisiei judeţene de schi, de pe lângă O.J.T.S. Sibiu, s-au stabilit şi discutat primele propuneri privind Calendarul noului sezon competiţional de schi 1994.

Au fost definitivate, conform calendarului oficial al F.R. de Schi, "Cupa C.S.S Şoimii Sibiu" la schi alpin, planificată a se desfăşura la Păltiniş, în zilele de 13 - 16 ianuarie '94, cu participare naţională, precum şi tradiţionala întrecere pe plan regional "Cupa speranţelor sibiene", rezervată copiilor între 5-10 ani, ce se va desfăşura la Păltiniş.

În rest au rămas a se definitiva, în funcţie de sprijinul financiar şi de starea zăpezii, concursurile locale : "Cupa Simerom - Brukenthal", "Cupa Compa - C.S.U Sibiu" şi altele.

MAPAMOND SPORT

Marile absenţe de la "banchetul" mondial

Peste câteva zile, la 19 decembrie, va avea loc tragerea la sorţi a grupelor turneului final al campionatului mondial de fotbal. Din urne vor lipsi numele unor echipe de valoare, nişte obişnuite ale marilor competiţii. Care sunt acestea? Să încercăm o scurtă prezentare ca unică şi modestă reparaţie.

Din grupa 1 preliminară a rămas acasă **Portugalia**, o formaţie care, cu ani în urmă, făcea zile fripte multora. Dacă ne întoarcem cu gândul la turneul final al C.M. din Anglia (1966), echipa lui Eusebio, Torres, Simoes, Coluna, Augusto, Germano, Costa Pereira a învins, pe rând, Ungaria (3-1), Bulgaria (3-0) şi Brazilia (3-1), ocupând locul I în grupa a III-a. În sferturi a trecut cu 5-3 peste reprezentativa R.P.D. Coreene şi a pierdut greu în semifinale (1-2) în faţa naţionalei engleze. În "finala mică" portughezii i-au învins pe fotbaliştii din URSS (2-1) şi au ocupat locul 3. A fost, de altfel, cea mai bună performanţă. La turneul final din 1986, organizat în Argentina, făcând parte din grupa F, n-a reuşit decât o victorie (2-0) în faţa Angliei şi n-a mers mai departe. Se părea că, la această ediţie a C.M., antrenorul Queiroz nu va avea probleme cu calificarea, mai ales că dispunea de un lot omogen, cu câteva valori certe: Vitor, Baia, Fernando Conto, Joao Pinto, Rui Barros, Rui Aguas, Paulo Futre, Domingos, Cadete... Numai că socoteala de-acasă nu se potriveşte cu cea din târg şi, cu două înfrângeri, două egaluri şi doar 12 puncte, s-au situat pe locul 3 în grupă, rămânând acasă.

O mare surpriză s-a produs în grupa a 2-a din care s-au calificat Norvegia şi Olanda, rămânând de căruţă **Anglia**, campioana mondială din 1966, participantă la turneele finale din 1950, 1954, 1958, 1962, 1970, 1982, 1986, 1990 (locul 4). Ţara care se laudă că a inventat fotbalul, care a dat lumii mari jucători, precum Billy Bremner, Bobby şi Jackye Charlton, Hunter, Barnes, Wright, Viv Anderson, Alan Ball, Banks, Bell, Brooking, Chivers, Clemence, Matthews, Ramey, Shilton etc., care a câştigat de câteva ori titlul olimpic nu va fi prezentă tocmai în SUA. Ca şi la turneul final al campionatului european, englezii au plătit tribut jocului lor stereotip, lipsit de fantezie deşi are jucători tehnici şi inventivi cum sunt Platt, Gascoigne, Waddle, Rocastle, Bull... Adevărul este că "vechea gardă" - Shilton, Butcher, Wright, Pearce, Brian Robson, Hodge, Lineker, Beardsley - a îmbătrânit, a obosit, iar cei ce au venit în loc n-au încă experienţa marilor confruntări.

Din grupa a 3-a, marea eliminată este **Danemarca**, echipa campioană a Europei, una dintre cele mai constante formaţii ale continentului nostru. Ajunsă până în optimile de finală la turneul final din 1986 (1-0 cu Scoţia, 6-1 cu Uruguay, 2-0 cu Germania), iată că la această ediţie fraţii Laudrup, Schmeichel, Povlsen, Vilfort, Olsen şi colegii lor au fost eliminaţi "la fotografie", după ce, multă vreme s-au aflat pe locul 1 în grupă. În aceste preliminarii, foarte mult au contat cele trei puncte cedate de danezi în primele partide în faţa unor echipe pe care, în mod normal, trebuia să le bată: 0-0 cu Letonia şi Lituania, în deplasare, 0-0 cu Irlanda, pe teren propriu.

În fine, din grupa a 6-a a ratat - incredibil - calificarea reprezentativa **Franţei**. Participantă la turneele finale ale C.M. din 1930, 1934, 1938, 1954, 1958 (locul 3), 1966, 1978, 1982 (locul 4), 1986, campioană olimpică în 1984, campioană europeană în 1984, echipa lui Papin, Cantona, Sauzee, Durand şi ceilalţi a fost umilită în această toamnă: mai avea de susţinut două meciuri - cu Israelul şi Bulgaria -, ambele pe teren propriu şi-i era suficient un punct (din 4) pentru a se califica. Ei bine, francezii au pierdut ambele partide şi în SUA vor merge Suedia şi Bulgaria!

Aşa se scrie, uneori, istoria...

"Obiectivele mele: J.O.'96 şi încă un copil"

Atleta germană Heike Drechsler (născută Dante) a împlinit la 16 decembrie

a.c. 29 de ani. Are 1,81 m înălţime şi 69 kg greutate. Locuieşte la Jena şi este legitimată la clubul TuS Jena. De profesiune este educatoare. Este căsătorită din 1984 cu Andreas Drechsler şi au un băiat, Tony, în vârstă de 3 ani şi jumătate.

Manager: Robert Wagner din anul 1991. Sponsori: Puma, Jenoptik, L- Tour, BMW.

Îi plac: muzica rock şi clasică, trandafirii, câinii, tenisul, crema nugat, să gătească.

A început să practice atletismul în 1974, când n-avea decât 10 ani, la Gera şi din 1978 se află la Jena unde s-a profilat pe săritura în lungime. Primul său record: 6,64 m (1979). În anul 1980, la 16 ani, reuşeşte o săritură de 6,91 m. Din palmaresul ei notăm: campioană olimpică (1992), campioană mondială în 1983 şi 1993, medaliată cu argint la Campionatul Mondial din 1991 şi cu bronz în 1987, campioană europeană în 1986 şi 1990, recordmenă a lumii cu 7,48 m (1988).

"Deşi mulţi cred că sunt cam bătrână, mă simt încă în stare de a concura la cel mai înalt nivel. De fapt, obiectivele mele pentru perioada următoare sunt să particip la Jocurile Olimpice din 1996 (Atlanta, SUA) şi să mai am un copil".

Fiii unui muncitor - campionii Europei

Raimonde şi Jean Tapie sunt doi părinţi fericiţi: copiii lor, Bernard şi Jean-Claude au reuşit în viaţă. Bernard este cu patru ani mai mare decât fratele său. Între cei doi n-a fost nici un fel de diferenţă în ce priveşte educaţia. Doar că Bernard este mai apropiat de mamă, iar Jean-Claude, de tată. "N-am decât o singură explicaţie - povesteşte mama lor. Pe Bernard l-am născut în timpul războiului. Apoi, tatăl lui a fost dus în Germania şi când s-a întors, Bernard avea deja 2 ani şi se legase de mine pe care mă văzuse mereu lângă el. În viaţă, băieţii mei au avut drumuri paralele. Singura diferenţă a constituit-o pasiunea lor pentru sport: în copilărie lui Bernard îi plăcea handbalul, iar lui Jean-Claude, fotbalul. Când erau mici, locuiam la Bourget. Bernard învăţa foarte bine, dar era indisciplinat. Avea o memorie deosebită. Jean-Claude era mai liniştit, dar şi mai comod. Bernard a făcut armata, Jean-Claude a fost reformat pentru că avea ulcer. Cred că în armată şi-a dat seama Bernard că are aptitudini de conducător. Bernard a început prin a vinde televizoare. Soţul meu a fost muncitor într-o fabrică de frigidere. Visul lui a fost să-şi creeze propria societate şi până la urmă a reuşit. I-a lăsat-o lui Jean-Claude, care i-a dat amploare. Un nor în viaţa familiei noastre a fost divorţul lui Bernard de prima lui soţie. Ne-a părut rău fiindcă aveau copii mici. Dar, a trecut. Eu n-am vrut ca băieţii mei să facă politică. Soţul meu citea L'Humanite, pentru că a fost muncitor, dar n-a făcut politică comunistă. Jean-Claude s-a ţinut departe de luptele politice, în schimb Bernard n-a rezistat tentaţiei. Apoi, paralel cu afacerile, şi-au găsit timp şi pentru sport, dar, de această dată, Bernard s-a apropiat de fotbal, iar Jean-Claude de handbal".

Coincidenţă fericită pentru cei doi fraţi: în aceeaşi săptămână din vara acestui an, Bernard a cucerit Cupa Campionilor Europeni cu Olympique Marseille, în vreme ce Jean-Claude a câştigat Cupa Cupelor la handbal cu O.M. Vitrolles. Bernard are 50 de ani, Jean-Claude - 46.

Dar această toamnă s-a dovedit nefastă pentru Bernard: mai întâi a fost scandalul cu corupţia, apoi sancţiunile dictate de UEFA împotriva lui O.M., au urmat atacurile adversarilor lui politici... Ce va urma, vom vedea.

"Cazul Tyson" - o dramă a comunităţii de culoare?

Joanna Morgan, o jurnalistă de culoare care cunoaşte bine lumea interlopă a concetăţenilor ei, a analizat cu minuţiozitate cazul Mike Tyson - Desiree Washington, în urma căruia fostul campion mondial de box la categoria grea a fost acuzat de viol şi condamnat la 6 ani de puşcărie. Ea îl consideră mai mult decât un fapt divers şi anume o dramă, o consecinţă a "războiului sexelor" care are loc în cadrul comunităţii negre din SUA. Ea susţine că numărul violurilor, la negri, depăşeşte numărul furturilor sau jafurilor. De fiecare dată, femeile sunt agresate sexual în propriul său cartier, iar cei care le agresează sunt bărbaţi cunoscuţi, nu o dată, consideraţi de comunitate "pozitivi, productivi, corecţi". În fiecare zi, cinci femei mor, victime ale crimelor pasionale comise de un soţ, un amant sau un fost amant trădat. Spitalele sunt asaltate de femei bătute, numărul acestora depăşindu-l cu mult pe cel al femeilor însărcinate sau bolnave de cancer...

La vremea respectivă, opinia publică americană a fost divizată de scandalul Tyson, mulţi considerându-l pe boxer nevinovat. Au avut loc demonstraţii, adunări şi marşuri de protest organizate şi folosite fie de biserica baptistă, fie de diverşi politicieni de culoare, în propriul lor interes, pentru a-şi face popularitate. Orice s-ar spune, Mike Tyson era un erou, un idol, un simbol al reuşitei pentru cei de-o culoare cu el şi greu puteau accepta că ar putea fi vinovat.

Procesul a durat două săptămâni şi s-a desfăşurat la Marion County, într-o atmosferă explozivă care a determinat autorităţile să ia măsuri drastice de securitate. Presa a avut acces într-o sală de la subsolul tribunalului unde a putut urmări dezbaterile prin intermediul a patru ecrane uriaşe. Au fost prezente câteva sute de ziarişti din lumea întreagă pentru a asista la această "tragedie judiciară între negri". O primă nemulţumire a multora a fost generată de faptul că, din cei 12 membri ai juriului, doar 3 erau de culoare. O a doua nemulţumire: că atât avocatul lui Desiree, Vincent J. Fuller, cât şi procurorul Greg Garrison erau albi. ("În această chestiune în care sunt implicaţi negri, tot negrii trebuie să facă dreptate"). Avocaţii lui Tyson - angajaţi de managerul său, Don King - erau plătiţi cu 5000 dolari pe zi. Ei şi-au structurat apărarea în aşa fel încât să-i impresioneze pe juraţi: pe de o parte, au evidenţiat personalitatea lui Tyson ca mare glorie a boxului mondial profesionist, pe de alta au revelat faptul că n-a urmat la şcoală decât trei clase, singurul lucru pe care-l ştie face fiind boxul.

Avocatul lui Desiree Washington a scos în evidenţă sălbăticia sexuală a lui Tyson, un adevărat King Kong al zilelor noastre, care a mai avut asemenea ieşiri necontrolate în relaţiile cu femeile.

Avocaţii lui Mike au replicat că dacă toată lumea ştia că acesta nu se poate controla sexual, Desiree de ce-a acceptat să meargă cu el în camera de hotel? Au continuat prin a evidenţia temperamentul fierbinte şi lascivitatea femeii negre care provoacă, chiar involuntar, bărbaţii.

Când a fost audiată, Desiree a povestit, printre lacrimi, ce s-a întâmplat, în acea noapte, în camera 606 a hotelului Canterbury. Tyson a invitat-o la el ca să se uite, împreună la televizor. Ea l-a găsit amabil şi politicos. Au urcat în cameră şi-au stat de vorbă. Ea i-a povestit despre copilărie, oraşul natal, bursa de studentă. El i-a explicat secretele creşterii porumbeilor de rasă şi a întrebat-o dacă părinţilor ei le place boxul şi dacă-l admiră pe marele campion, Tyson. Ea i-a răspuns că nu-l pot admira fiindcă nu-l cunosc. Apoi s-a întins pe pat cu mâinile sub cap şi i-a spus: "Ştii că mă exciţi?" Ea i-ar fi răspuns: "Nu ştiu ce aştepţi de la fetele care vin să te vadă, în orice caz eu nu sunt de acest gen. Acum mă duc la toaletă, iar când mă întorc, ieşim să-mi arăţi Indianapolis, aşa cum mi-ai promis". Când a revenit, Tyson, aşezat pe marginea patului, era deja în slip. Desiree continuă: "M-a prins în braţe şi mi-a băgat limba lui în gură. Era dezgustător. Am încercat să-l resping. Mi-a spus să nu mă mai zbat că n-am nici o şansă. Am început să-l lovesc cu pumnii, dar parcă dădeam într-un zid. I-am spus că, dacă-i place de mine, de ce mă chinuie. Era ca o fiară. Continua să se amuze, ca şi cum ne-am fi jucat. L-am implorat să nu-mi distrugă viitorul, spunându-i că nu vreau să mă trezesc cu un copil. Mi-a răspuns: O.K., vom face un copil împreună. I-am spus că mă tem de tot felul de boli, să mă lase să caut un prezervativ. Mi-a răspuns că el n-are nici o boală şi este convins că nici eu. Plângeam. M-a întrebat cu un glas parcă mai blând: Vrei să stai tu deasupra? Gândindu-mă că aşa am o şansă de a scăpa, i-am răspuns că da. El, însă, m-a cuprins în braţe, m-a răsturnat şi s-a culcat pe mine. N-am mai avut ce face şi m-am lăsat în voia lui".

Depoziţia ei a stârnit reacţii diferite. Unii au zis că fabulează, alţii că îşi joacă bine rolul de victimă inocentă, alţii că nu este decât o escroacă perversă care vânează banii campionului, alţii... Puţini au fost cei care i-au luat apărarea, care au cercetat trecutul fetei, au aflat că a primit o bună educaţie, într-o familie de negri onorabilă, că n-a avut astfel de aventuri, că, probabil, nu s-ar fi întâlnit niciodată cu "violatorul" dacă n-ar fi participat la acel concurs pentru "Miss Black America" la care i-a atras atenţia lui Tyson.

Cei mai mulţi o acuză pe Desiree Washington că a acceptat să meargă în camera lui Mike, dar luptătoarele pentru dreptul femeilor consideră că aceasta este o falsă problemă: "Orice femeie are dreptul de a răspunde invitaţiei la masă sau în casă la un bărbat, dar şi acesta are obligaţia de a respecta refuzul ei de a face dragoste numai pentru că el vrea aceasta".

Sigur, este şi acesta un punct de vedere, deşi, în marea majoritate a cazurilor, acceptarea unei "cafele" în camera unui bărbat subînţelege şi restul...

Mike Tyson n-a fost şi nu va fi - nici după ce va ieşi din puşcărie. De educaţia lui nu s-a ocupat nimeni. Excelent dotat fizic, a devenit de tânăr o vedetă mondială: bani, glorie, publicitate, femei dispuse să i se dăruiască oricând şi oricum... Poate că, aşa cum pe ring voia un adversar de talia lui care să i se împotrivească şi pe care să-l învingă, aşa a dorit-o şi pe Desiree Washington în pat: să i se împotrivească şi s-o biruie cu mijloacele care-i erau lui la îndemână, forţa.

... Dar cine poate şti ce s-a întâmplat cu adevărat în acea noapte în camera 606 a hotelului Canterbury din Indianapolis...

Şi, cine poate şti care va fi viaţa lui Mike Tyson după ce va ispăşi o pedeapsă pe care, poate, n-o merita.

N.I.Dobra

În foto: Desiree Washington în timpul concursului "Miss Black America"

Pro Transilvae Distribution Group srl Păltiniș SA

Mac Transilvae Holdings srl
Distribuitor Radius, GMS

Smart Computer srl
Distribuitor Map Grafix

Imagica XXI sa
Multimedia & Video Production

EST Vision srl
Desktop Publishing & Publicitate

Vă invită la

PRIMUL SALON DE TEHNOLOGIE MACINTOSH SPECIALIZATĂ PENTRU SECTORUL TERȚIAR

care va fi organizat în perioada 13-15 decembrie orele 10⁰⁰-17⁰⁰ la sediul reprezentanței Păltiniș S.A. din Sibiu, Piața Mare nr. 12

- 2276 -

Claudia Presecan

urmare din pag. 1

S-a născut la 28 decembrie 1979 în Sibiu. În anul 1984 este selecţionată de profesoara Constanţa Barbu care-i îndrumă primii paşi în gimnastică (împreună cu viitoarele colege de echipă: Camelia Scutea, Elena Florea, Claudia Mihu şi Emilia Tuḍosie). Va continua să se pregătească cu prof. Ana Crihan, Aneta Boru şi Simion Moldovan. Din 1990, împreună cu Ramona Ban, Mihaela Marcu, Alexandrina Berger ş.a. este pregătită de Tatiana Jipa şi Nicolae Buzoianu şi va înregistra şi primele succese. Astfel, în 1990, cucereşte medalia de bronz cu echipa C.S.Ş. Sibiu la cat. a III-a; în 1991, la cat. a II-a cucereşte medalia de argint, iar în 1992, împreună cu colegele: Camelia Scutea, Ramona Ban, Mihaela Marcu, Alexandrina Berger, Bianca Abrudan şi Emilia Tudosie cucereşte medalia de aur şi titlul de campioană naţională. Tot în 1992 se pregăteşte la Deva în cadrul lotului naţional de junioare când va participa la un turneu în S.U.A. Revenită acasă continuă să se pregătească cu prof. Aneta Boru, Mihaela Stănuleţ şi Simion Scheau, iar în toamna anului 1992, la Campionatul naţional al juniorilor, obţine medalia de bronz la bârnă cat. a II-a.

În primăvara lui 1993 continuă să se pregătească cu lotul naţional de junioare la Bucureşti, iar în toamnă participă la câteva concursuri internaţionale unde obţine: locul III la individual compus şi locul I la bârnă, în "Cupa Bosforului" (Turcia); locul III la paralele şi locul I la sol, la triunghiularul Italia - Rusia - România, iar în concursul TOP - GYM (Belgia) obţine locul III la individual compus, precum şi locurile II la paralele şi bârnă. Toate acestea au culminat cu titlul de campioană absolută de care aminteam la începutul acestui reportaj.

În 1994, Claudia Presecan va fi inclusă în lotul naţional şi olimpic care va participa, în 1996, la J.O. de la Atlanta - S.U.A.

Claudia este elevă a Şcolii generale nr. 5, unde învaţă cu celelalte colege şi beneficiază de un program special, fapt care le-a dat posibilitatea să efectueze între 30-36 ore de pregătire săptămânal. Să relevăm, în acest sens, sprijinul deosebit oferit de Insepctoratul judeţean şcolar.

Sibienii şi iubitorii gimnasticii din Sibiu doresc Claudiei să calce pe urmele fostelor glorii ale gimnasticii româneşti: Melita Ruhn, Marilena Neacşu, Mihaela Stănuleţ, la rândul lor mari campioane.

Ilie IONESCU

Pentru albumul dumneavoastră

Odată handbalul masculin sibian concura în disputa cu Dinamo și Steaua. Acum?

Foto: V. CÂRDEI

Echipa Independenţa Sibiu în anul promovării în divizia A de handbal

Să ne întoarcem cu 13 ani în urmă şi să ne reamintim că la Sibiu handbalul masculin se putea făli cu o echipă în primul eşalon al ţării la handbal - Independenţa Sibiu. Era în anul de graţie 1981, când pe terenul "Luceafărul" din Sibiu, în faţa unui numeros public, echipa de handbal masculin Independenţa, având ca antrenor pe actualul preşedinte al C.S.M.-ului, prof. Olimpiu Savu, câştiga partida cu Minerul Cavnic şi o dată cu ea şi dreptul de a activa în divizia A. Timp de doi ani handbaliştii sibieni s-au luptat, de la egal la egal, cu cele mai bune echipe de handbal din ţara noastră: Steaua, Dinamo sau Minaur Baia Mare. Acum handbalul masculin din judeţul nostru, reprezentat de A.S.A. Carpaţi Mârşa şi Metalul Copşa Mică se...chinuie să supravieţuiască în divizia B, cu slabe speranţe de a reveni acolo unde de fapt îşi are locul.

În imaginea de faţă surprinsă de vechiul nostru colaborator Vasile Cârdei, în anul 1981, vă prezentăm pe cei care au contribuit la promovarea în primul eşalon: **de la stânga spre dreapta:** Reger, Lorenz, Bejan, antrenorul principal Olimpiu Savu, Birtalan, Kicsid, antrenorul secund Wilhelm Klein, **rândul de jos:** Scherer, Stockl, Bădeanu, Tâlvâc, Bogdan, Heldauer, Toma.

Claudiu Munteanu continuă să fie în frunte

Foto: M. CÂRDEI

Claudiu Munteanu, în plină acţiune

Prezentăm, spre cunoaşterea iubitorilor baschetului din Sibiu, clasamentul în "topul presei", organizat de cele două cotidiene de specialitate. Baschetbalistul Claudiu Munteanu de la C.S.U. Forest Sibiu, se află în frunte după cele 10 etape consumate. Deci, la **coşgeteri** (Gazeta Sporturilor) 1. Claudiu Munteanu (C.S.U. Forest Sibiu) - 285, 2. Costel Săftescu (IVEX Craiova) - 256, 3. Valentin Pogonaru (SOCED Bucureşti) - 251, 4. Costel Moscalu (Farul Constanţa) - 250, 5. Dumitru Dăian (Rapid Bucureşti) - 230, 6. Sorin Ardeleanu (Steaua) - 198. **"Coşuri de 3 puncte"** (Sportul Românesc) 1. Claudiu Munteanu - 27, 2. Gabriel Calangea (C.S.U. Romradiatoare Braşov) - 27, 3. Horia Păun (Steaua) - 23, 4. Valentin Pogonaru - 21, 5. Florin Şerbănescu (Rapid) - 19, 6. Dumitru Calangea (C.S.U. Romradiatoare Braşov) - 18.

I. ILIE

FOTBAL

Clasamentul campionatului de juniori

1. Şoimii COMPAS	13	8	3	2	66-17	19
2. Textila C.	13	7	3	3	35-12	17
3. Carpaţi Ag.	13	8	1	4	25-15	17
4. "U" Hidrosemb.	13	7	2	4	40-20	16
5. Record M.	13	7	2	4	42-23	16
6. Carbomet C.M.	13	7	1	5	32-29	15
7. Geromed M.	13	6	2	5	17-17	14
8. Construcţii S.	13	6	0	7	32-25	12
9. Sparta M.	13	5	1	7	23-26	11
10. Mecanica M	13	5	1	7	21-40	11
11. Vitrometan	12	4	2	6	17-31	10
12. Unirea O.S.	13	3	0	10	14-77	6
13. Textila M.	13	1	2	10	8-45	4

C.S. Municipal Sibiu informează...

Începând cu data de 1 ianuarie 1994 se retrag abonamentele emise de C.S.M. Sibiu pentru bazinul "Olimpia". Doritorii de noi abonamente se vor adresa C.S.M-ului, str. Independenţei nr. 1.

PROGRAM T.V.R.

Luni, 13 decembrie

13.00 Calendar 13.30 Desene animate 14.00 Actualităţi 14.10 TVR IAŞI 15.00 TVR CLUJ-NAPOCA 16.00 Avanpremieră 16.15 Civilizaţia montană 16.45 Actualităţi 17.00 Emisiune în limba maghiară 18.30 Muzică uşoară 19.00 Clio 19.30 Desene animate 20.00 Actualităţi 20.40 Publicitate 20.45 De luni până luni 21.15 Teatru liric: BOEMA de Giacomo Puccini 23.25 Actualităţi 23.45 Repriza a treia 0.30 Închiderea programului

Marţi, 14 decembrie

7.00 TVM - Telematinal 10.00 Actualităţi 10.05 Calendar 10.30 Limbi străine 11.00 Video-lexicon 11.30 Lumină din lumină 12.30 1001 audiţii 13.30 Desene animate 14.00 Actualităţi 14.10 TVR IAŞI 15.00 TVR CLUJ-NAPOCA 16.00 Arte vizuale 16.20 Povestea vorbei 16.45 Actualităţi 17.00 Convieţuiri 17.30 Germania văzută de un est-european 18.00 Pariaţi pe campion! 18.30 Leagănă-te, codrule! 19.00 Cultura - după cultură? 19.30 Desene animate 20.00 Actualităţi 20.40 Publicitate 20.45 Ce-i de făcut? 21.15 Telecinemateca. VIS DE GLORIE (SUA 1944) 23.30 În loc de "LA MULŢI ANI !" 23.50 Actualităţi 0.05 Insomniile românului...0.35 Închiderea programului

Miercuri, 15 decembrie

7.00 TVM Telematinal 10.00 Actualităţi 10.05 Calendar 10.30 Limbi străine 11.00 Itinerare muzicale (I) 11.30 Galeria Naţională de Artă din SUA: 12.30 1001 audiţii 13.30 Desene animate 14.00 Actualităţi 14.10 TVR IAŞI 15.00 TVR CLUJ-NAPOCA 16.00 Microrecital 16.15 Actualităţi 16.30 Dialoguri politice 17.20 Medicina pentru toţi 17.45 Tezaur 18.30 Trofeul Carpaţi la handbal masculin România - Portugalia (rep. a II-a) 19.00 Studioul economic 19.30 Desene animate 20.00 Actualităţi 20.40 Publicitate 20.45 Film serial SOŢUL AMBASADOAREI Ep. 11 21.40 Ce-i de făcut? 22.10 Publicitate 22.15 Interpreţi îndrăgiţi ai cântecului popular 22.30 Noi frontiere 23.15 Actualităţi 23.35 Confluenţe 0.20 Poesis 0.30 Închiderea programului

Joi, 16 decembrie

7.00 TVM Telematinal 10.00 Actualităţi 10.05 Calendar 10.30 Limbi străine 11.00 Itinerare muzicale (II) 11.30 Film serial NORII NEGRI (EP.2) 12.30 1001 audiţii 13.30 Desene animate 14.00 Actualităţi 14.10 TVR IAŞI 15.00 TVR CLUJ-NAPOCA 16.00 Reportaj economic 16.20 Cronografii 16.45 Actualităţi 17.00 Repere transilvane 17.30 Repere moldave 18.00 Şi a fost prima zi - 16 decembrie 1989 TIMIŞOARA 19.00 Gong! 19.30 Desene animate 20.00 Actualităţi 20.40 Publicitate 20.45 Studioul economic 21.15 DALLAS (Ep. 293) 22.10 Publicitate 22.15 Lege şi fărădelege 22.30 Alfa şi Omega 23.20 Actualităţi 23.40 Seară de balet 0.30 Închiderea programului

Vineri, 17 decembrie

7.00 TVM Telematinal 10.00 Actualităţi 10.05 Calendar 10.30 Limbi străine 11.00 Curcubeu 11.30 Varietăţi muzicale 12.30 1001 audiţii 13.30 Desene animate 14.00 Actualităţi 14.10 TVR IAŞI 15.00 TVR CLUJ-NAPOCA 16.00 Formula 3 16.30 Tradiţii 16.45 Actualităţi 17.00 Emisiune în limba germană 18.00 Pro Patria 19.00 Film: EDWARD şi Doamna SIMPSON (ultimul episod) 20.00 Actualităţi 20.40 Publicitate 20.45 Viaţa parlamentară 21.15 Reflecţii rutiere 21.30 Film artistic: St. IVES (SUA, 1976) 23.10 Actualităţi 23.30 Simpozion 0.25 Întâlnirea de la miezul nopţii 1.15 Jazz-fan 2.00 Închiderea programului

Sâmbătă, 18 decembrie

8.00 Bună dimineaţa...de la Cluj-Napoca! 9.00 Calendar 9.10 Şapte note fermecate 10.00 Film: TREI ZILE PENTRU A CÂŞTIGA (Ep.3) 10.30 Gimnastica minţii 11.00 Documentar ştiinţific 11.30 Vârstele peliculei 12.30 1001 audiţii 13.30 Curat-murdar! 14.00 Actualităţi 14.10 Tranzit TV 19.15 Teleenciclopedia 20.00 Actualităţi 20.40 Publicitate 20.45 Editorialul săptămânii 20.55 DALLAS (Ep.294) 21.50 Săptămâna sportivă 22.10 Să râdem, cu BENNY HILL! (III) 23.10 Film: HUNTER (Ep.4) 0.05 Actualităţi 0.25 Trei din zece pentru un show 1.35 Închiderea programului

Duminică, 19 decembrie

8.00 Bună dimineaţa! 9.00 Calendar 9.10 Abracadabra! 10.00 Film: TREI ZILE PENTRU A CÂŞTIGA (Ep.4) 10.30 Lumină din lumină 11.30 Trofeul "Carpaţi" - handbal masculin România-Rusia (rep.a II-a) 12.00 Viaţa satului 13.00 Din albumul celor mai frumoase melodii populare 13.20 Pompierii vă informează! 13.30 Atlas 14.00 Actualităţi 14.10 Poşta TV 14.20 VIDEO-MAGAZIN 18.20 Ştiinţă şi imaginaţie 18.50 Spectacolul lumii 19.20 ROBINGO 19.55 Publicitate 20.00 Actualităţi 20.40 Publicitate 20.45 Maeştrii teatrului românesc - Radu Beligan (II) 21.35 Duminica sportivă - Festivitatea tragerii la sorţi a grupelor Turneului Final al Campionatului Mondial de Fotbal 23.35 Film serial: BONANZA

LOVITURĂ DE TEATRU ... ÎN PRELUNGIRI!

urmare din pag. 1

dezamăgind copios. Gazdele, la rândul lor, au jucat destul de bătrâneşte, lent şi cu abuz de centrări vămuite de înalţii fundaşi petrolişti, astfel că ocaziile de gol au apărut anevoie: în min. 11, Stănescu combină cu Niculescu, acesta îl deschide pe Zotincă, dar şutul acestuia este parat in extremis de Preda; acelaşi Preda se remarcă în min. 17 la şutul dintr-o bucată al lui Cătălin Popa, iar în min. 28, Niculescu preia prea lung în careul oaspe. Petroliştii au "înţepat" doar o dată în atac, în min. 30, când după greşeala lui L. Cotora, Zmoleanu a şutat plasat de la 10 m, prilejuindu-i lui Fl. Cotora o intervenţie oportună.

Imediat după reluare, ratează Văsîi din 7 m la perfecta centrare a lui Mărgărit, apoi Zotincă (min. 52) nu nimereşte ţinta, dar spectatorii se animă, simt că interiştii vor şi încurajările - pornite de inimoasa galerie - se fac auzite şi din tribuna acoperită, unde sunt grosul spectatorilor. În min. 61, la acţiunea lui Niculescu, Văsîi nu ajunge centrarea de gol şi vine momentul psihologic al meciului: Văsîi este angajat cu o minge în adâncime spre poarta adversă, portarul Preda - în lipsa altei soluţii - iese la 18 m şi face henţ intenţionat, dar Valeriu Ioniţă, acest dandy ajuns cu pile, căci n-are valoare, arbitru de divizie naţională, nu scoate decât ... cartonaşul galben!? Peste puţin timp (min. 65) cade golul: Maier îi pasează lui Zotincă şi cel mai bun jucător de pe teren înscrie sec cu un şut plasat de la 22 m. Gazdele încearcă desprinderea (ratează Niculescu - 67 şi Stănescu - 68), dar cu doi atacanţi proaspeţi trimişi în teren, petroliştii încep să se vadă în atac. În min. 69, Lazăr se opune la şutul lui Toboşaru, apoi înscrie Oct. Grigore (min. 71) după o lovitură de colţ, dar tuşierul Grigore Macavei era cu steagul sus. portarul Preda se evidenţiază la şutul lui C. Popa (min. 74) şi mai ales la pătrunderea activului Tâlvan (min. 80). Apoi se remarcă şi Florin Cotora (min. 88) la şutul lui Zafiris, ratează C. Popa (min. 90) şi când cu toţii ne miram de ce se tot prelungeşte meciul, petroliştii egalează prin Răchită, după o acţiune a lui Matei, gol care-l are coautor pe portarul sibian. Astfel, petroliştii recuperează punctul pierdut în tur, iar interiştii cedează al doilea punct acasă, în prelungiri. Las'că-l luăm înapoi de la Progresul! Raport de cornere 14-6.

Jan Gavrilă a utilizat formaţia: Fl. Cotora 6 - Stănescu 7, Lazăr 7,5 (min. 90, M. Szeghedi), L. Cotora 6, Tâlvan 7,5 - Zotincă 8, Mărgărit 7, Maier 6 (min. 85, Chioar), Niculescu 7,5 - Văsîi 6, C. Popa 7. F.C. Petrolul: Preda 8 - Pitulice 6, Bălăceanu 6 (min. 67, Zafiris 6), Răchită 5, Leahu 6 - O. Grigore 7, Şt. Matei 7,5, Chiriţă 6, Zmoleanu 6 - Toboşaru 6, Toader 6 (min. 67, Pura 6).

Poli-Elba Timişoara - C.S.U. Forest Sibiu 81-79 (41-46)

urmare din pag. 1

Din acest minut până la final echipierii de la CSU Forest mai reuşesc să înscrie doar un singur coş de 3 puncte prin Claudiu Muntean, în timp ce gazdele realizează 11 puncte şi astfel, în final, reuşesc să câştige cu scorul de 81-79. Păcat, mare păcat, deoarece băieţii noştri au scăpat o victorie pe deplin posibilă. În spiritul obiectivităţii, însă, trebuie să apreciem prestaţia bună a ambelor echipe care s-au dovedit de valori apropiate.

Alte rezultate: IVEX Craiova - Farul Constanţa 94-77; Dinamo Bucureşti-Universitatea Cluj 94-70; Soced Bucureşti - Rapid Bucureşti 95-69; Dinamo Oradea - Sportul studenţesc Bucureşti 81-77; Steaua - CSU Braşov 99-91.

Clasamentul după încheierea turului

1. Dinamo Bucureşti	11	10	1	960:744	21
2. Steaua Bucureşti	11	8	3	938:888	19
3. "U" Fimaro Cluj	11	8	3	873:764	19
4. Univ. ELBA Tim.	11	7	4	956:919	18
5. C.S.U. FOREST SIBIU	**11**	**6**	**5**	**931:890**	**17**
6. IVEX Craiova	11	6	5	899:865	17
7. SOCED Constructorul	11	6	5	856:810	17
8. Farul Constanţa	11	5	6	860:916	16
9. Sportul Stud.	11	3	8	788:920	14
10. Rapid Bucureşti	11	3	8	727:881	14
11. Univ. Dinamo	11	3	8	807:888	14
12. CSU Romradiatoare Bv.	11	1	10	767:990	12

Într-un meci desfăşurat la Tokyo, în faţa a 52.000 de spectatori, contând pentru Cupa Intercontinentală, s-au întâlnit echipele de fotbal Sao Paulo (Brazilia) şi A.C.Milan (Italia). Meciul s-a terminat cu scorul de 3-2 (1-0) în favoarea fotbaliştilor brazilieni. Au marcat : Palhinha (min.19), Toninho (min.59), Muller (min.86), respectiv Massaro (min.48), Papin (min.81).

Clasamentul Diviziei Naţionale

1. Steaua	19	13	4	2	30-7	30	(+10)
2. Dinamo	19	10	3	6	39-22	23	(+3)
3. F.C. Petrolul	19	10	3	6	22-15	23	(+3)
4. Gloria Bistriţa	19	10	2	7	34-26	22	(+2)
5. Univ. Craiova	19	9	4	6	36-29	22	(+4)
6. F.C. Farul	19	9	3	7	29-24	21	(+3)
7. F.C. INTER SIBIU	**19**	**8**	**5**	**6**	**27-25**	**21**	**(+3)**
8. U.T. Arad	19	8	5	6	18-23	21	(+3)
9. Progresul	19	8	3	8	28-21	19	(–1)
10.F.C. Braşov	19	8	3	8	22-23	19	(–1)
11.Rapid	19	7	3	9	17-22	17	(–1)
12."U" Cluj	19	5	6	8	24-27	16	(–2)
13.Dacia Brăila	19	6	4	9	19-24	16	(–4)
14.Oţelul Galaţi	19	6	4	9	16-25	16	(–4)
15.Electroputere	19	5	5	9	16-22	15	(–5)
16.Ceahlăul P.N.	19	5	5	9	14-27	15	(–3)
17.Poli Timişoara	19	6	1	12	20-34	13	(–5)
18.Sp. studenţesc	19	5	3	11	15-30	13	(–5)

ETAPA VIITOARE (18.12.1993, ora 11): Oţelul - Dacia; Gloria - Dinamo; FC Braşov - Electroputere; Univ. Craiova - Ceahlăul; Poli Timişoara - "U" Cluj; Rapid - UTA; Progresul - F.C. Inter; Petrolul - Sp. studenţesc; Farul - Steaua.

Judoul sibian lansează un SOS

A.S.A Indes a rămas în Divizia A. Ce va face în viitor? După ce am asistat neputincioşi la neprezentarea echipei divizionare de volei C.S.M Libertatea Sibiu, în sezonul competiţional 1993-1994, iată că o altă formaţie, cu veche tradiţie în Sibiu, echipa Indes A.S.A Sibiu este pe cale să se desfiinţeze. Deşi, recent, la Cluj, în cadrul etapei a II-a /finală/ a Diviziei A de judo, a învins cu 6-1, pe A.S.A Tg. Mureş şi a câştigat cu 7-0 prin neprezentarea formaţiei Nitramonia Făgăraş, clasându-se în final pe locul IV, echipa sibiană se confruntă cu numeroase probleme de ordin financiar. Dl. maior Teodor Ciuhurean, din conducerea asociaţiei sportive Armata ne spune: "Echipa trăieşte doar cu numele de Indes - A.S.A, deoarece conducerea Indes a renunţat la sportivii ei şi chiar la antrenorul Chioveanu, trecându-i în şomaj. Deci, majoritatea judokanilor o reprezintă, de fapt, fie studenţii militari, fie cei din Poliţia militară. În concluzie, nu avem alocaţi bani pentru a face faţă participării în divizia A a acestor sportivi. Facem, pe această cale, un apel la sponsori, care să ajute judoul sibian să continue a se afirma pe plan naţional şi internaţional. Să nu uităm că la nivelul copiilor şi juniorilor de la C.S.S.Şoimii Sibiu activitatea se bucură de bune rezultate şi că în actuala formaţie de seniori se află sportivi campioni ca Ovidiu Bucurenciu, Gheorghe Brunchea şi Virgil Bibu".

La rândul nostru reamintim cititorilor că şcoala sibiană de judo a dat ţării un Ilie Şerban, campion al Europei, pe Ioan Domnar, Simion Topliceanu, sau Sebastian Geană, medaliaţi la Europenele de juniori şi seniori.

Ilie Ionescu

CHALLENGE DAY '93 - în imagini, la Sibiu

După 7 luni, acţiunea "Challenge Day '93" revine în actiualitate la Sibiu. Revine, într-un mod inedit, prin intermediul unei expoziţii de frumoasă ţinută artistică. O oglindă fidelă atotcuprinzătoare, a ceea ce, de fapt, a şi fost - 26 mai 1993, pentru capitala României şi municipiul Sibiu, iar într-o accepţiune mult mai largă, pentru întreaga ţară, o zi a destinderii prin mişcare, prin sport, deschisă tuturor. Expoziţia cuprinde aproape 90 de imagini din cele peste 300 găzduite în prima etapă din Capitală, de Galeria Naţională de Artă Fotografică.

Iniţiativa M.T.S va prilejui sibienilor ocazia de a se revedea, în imagini culese pe parcursul zilei de 26 mai, la Sibiu, de fotoreporterii Fred Nuss, Andrei Buta, Vasile Cârdei şi alţii. Expoziţia este găzduită de Cercul Militar Sibiu până în 15 decembrie a.c.

Ilie IONESCU

Ultima oră

urmare din pag. 1

despre fotbal, fireşte.

● Din Montreal, Agenţia France Press comunică ştirea că la această oră în National Hockey League sunt nu mai puţin de 69 jucători care câştigă cel puţin un milion de dolari pe an.

● Zilele trecute s-au sărbătorit 100 de ani de la primul campionat de oină. Sărbători avem, oină din ce în ce mai puţină.

● Atacantul german Rudi Voller - care joacă la Olympique Marseille - a declarat: "Dacă Berti Vogts va avea nevoie de mine şi dacă voi fi în formă la ora respectivă, voi veni, firesc, la echipa naţională". Aceasta, după ce a şi susţinut meciul de adio.

● Un juriu alcătuit din 20 de ziarişti din 18 ţări a hotărât: ciclistul spaniol Miguel Indurain a fost distins cu trofeul "Velo d'Or" 1993, el câştigând în acest an Turul Italiei şi Turul Franţei.

● Liliana Năstase, campioană mondială de sală la pentatlon, în urma suspendării Irinei Belova (câştigătoarea de la Toronto, găsită pozitivă la controlul antidoping), a anunţat că va mai concura şi-n 1994, după care va abandona atletismul.

● Revista americană "Forbes" a publicat topul câştigurilor sportivilor în 1993. Pe locul 1 se află baschetbalistul Michael Jordan cu 36 milioane dolari, urmat de Riddick Bowe (box) - 25 mil., Ayrton Senna (automobilism) - 18,5 mil., Alain Prost (automobilism) - 16 mil., George Foreman (box) - 15, 8 mil. **(n.i.d)**

Minutul 91

urmare din pag. 1

Dar s-o luăm băbeşte şi să încercăm a face puţină rânduială în această bramburelă ce domneşte în divizia noastră naţională.

* **Dinamo - F.C. Braşov 6-1 (2-1)** Trupeţii lui Halagian nu mai bat ca altădată - tot ce le iese în cale, dar şi când dau de câte unii mai pricăjiţi, le umplu capul de cucuie. Au marcat: Constantinovici (26, 80, 84) - să plângă-n pumni rapidiştii după el -, V. Moldovan (35, 68), Mihali (58), respectiv Ivan (37). Comentatorul Şt. Alexiu ne-a spus că meciul a fost condus de debutantul C. Miclea, inginer petrolist, viceprimar al oraşului Buşteni. Nu ne-a spus din ce grupare politică face parte, dar aş putea băga mâna-n foc că nu-i dintr-un partid de opoziţie. Partidul de la putere n-a scăpat prilejul să aibă un om şi între arbitri, că nu se ştie niciodată...

* **Electroputere - Steaua 0-0.** "Mi-a zis că de mi-e dragă, să mă-nprumut la bangă şi să-mi pun dantura-ntreagă". Cu -5 în clasamentul adevărului oltenii din mahalaua Craiovei au ajuns în hora impotenţilor unde se ţin de după gât cu repetenţii din Regia Bucureştilor şi de pe Bega. De-acum şi pân' la vară steliştii vor alerga doar ca să nu răcească, pentru că le-au luat toţi frica şi vin cu plocoane ori e, ori nu e sărbătoare. * **Politehnica Timişoara - F.C. Farul 4-1 (2-0).** Pe când sosiră musafirii, se ofiliră trandafirii aşa că din două una: ori mă credeţi pe cuvânt când spun că se umblă cu cioara vopsită, ori am dreptate când vă zic că toate echipele sunt de o apă şi un pământ, de vreme ce aia cu -5 o surclasează pe cea cu +3. Autorii golurilor: Vlaicu (21), Varga (42); Velcea (52), Marcă (81) * **U Cluj- Universitatea Craiova 3-1 (2-1)** La "milionarii" Caritasului e greu de câştigat (dacă nu vor ei!) După lungul şir al faptelor de ruşine din această toamnă, clujenii s-au trezit în criză de puncte şi-au început să dea din colţ în colţ. Au înscris: Lucaci (20, 52), Paul Levente (31), respectiv Olaru (43) * **Ceahlăul - Rapid 2-0 (0-0)** Scârţâie rău căruţa pe care s-a angajat Hizo s-o scoată din şanţ şi nu m-aş mira ca, în prag de An Nou, Viorelul nostru să audă sub fereastră refrenul: " Vezi plicul ăsta? Poţi să-l iei. În el ai zece mii de lei. Te dă cu bine!" În privinţa moldovenilor, nu cred să le ajungă banii pentru a scăpa de retrogradare. Au marcat: Sălăjan (50) şi Ionescu (54, din penalty). A arbitrat M. Salomir (Cluj), care nu renunţă la măduva din osul fotbalului. * **Sp. studenţesc - Oţelul 0-1 (0-1).** Sunt obişnuit cu vânzările clubului din Regie - cel care i-a dat Federaţiei pe "inegalabilii" Mircea Sandu şi Adalbert Kassai - şi cu... salvările de la retrogradare în ultima clipă, aşa că nici nu mă mai enervez. A marcat Caşuba (1) * **Dacia Brăila - Gloria Bistriţa 2-4 (2-2).** Nu mă-ndoiesc că pezevenghiul Pădureanu a cumpărat aceste puncte, ca să le revândă. Ghiciţi cui? Autorii golurilor: Marcadonatu (16), Petrache (41), respectiv Lazăr (29), Răduţă (42), Szijj (51), Iftodi (74), * **UTA - Progresul 1-0.** Pentru că a fost bumbăcit celebrul Ilie Dobre de nişte bezmetici, de la Arad nu se mai fac transmisii radiofonice. (Abia scapă clubul arădan de câteva guri hămesite la "protocol"!). A marcat Ungur din penalty .

Nu uitaţi!

Le reamintim fidelilor noştri cititori că, până la 27 decembrie a.c., se mai pot abona la săptămânalul „TRIBUNA SPORTURILOR".

Indiferent de devalorizarea leului şi de eventualele creşteri ale preţului publicaţiilor de tot felul, abonaţii noştri vor beneficia de avantajul costului de la această oră!

Rebus

DIN NOU PE STADION

	1	2	3	4	5	6	7	8	9	10	11
1	S	E	L	E	C	T	I	O	N	A	T
2	A	M	A	T	O	R	●	N	O	R	A
3	R	A	S	●	N	I	S	O	●	A	R
4	B	I	●	A	T	A	C	A	T	●	E
5	A	L	E	S	●	T	U	R	A	T	●
6	T	A		A		●	Z	E	L	O	S
7	O	T	I	●	I	S	A	●	C	A	T
8	A	●				E	T	I	●	M	O
9	R			●	T	A	●	R	A	N	I
10	E				I	R	A	●	S	A	C

ORIZONTAL:

1. Joacă fotbal la echipa naţională. 2. Joacă fotbal din plăcere - "Drăgălaşa" soacrei. 3. Plin până la refuz. - Ison anagramat! - În plină bară! 4. Cu sens dublu - Faultat din spate. 5. Jucătorul preferat. Joc de fotbal în viteză. Picat la timp. - Joacă cu râvnă exagerată. 7. Hoţi între prieteni. - Pisat pe centru! - Nivel. 8. Joacă cu mult curaj. (pl.) - Puţin amor! 9. În plin zbor- În faţă! - semne contractate în timpul jocului. 10. Perioada de vacanţă a fotbaliştilor - Recipientul banilor.

VERTICAL:

1. Zi de fotbal. 2. Faţă acoperită cu glazură. - Respiră greu. 3. Vânzător de meciuri. - Programul meciurilor de fotbal transmis la radio. 4. Final de set! - Întocmai. 5. Şi-a trecut în evidenţă un gol. - Tânără şi frumoasă, dar şi graţioasă. (pl. - fig.) 6. Cooptat în prima divizie - Seară nesfârşită! Iertat pentru greşeala comisă. 8. Stimă şi consideraţie pentru jucătorul corect. - În fire! 9. Urme de nor! - Pudra copiilor - Loveşte mingea cu mare precizie 10. Răstoarnă brazde - Început de campionat fotbalistic. 11. Cu consistenţă solidă. - Dă dovadă de curaj, joacă cu tărie morală.

Viorel OANCEA

TRIBUNA sporturilor

SUPLIMENT SĂPTĂMÂNAL DE INFORMARE SPORTIVĂ AL COTIDIANULUI INDEPENDENT "TRIBUNA"

Anul III, nr. 195 | 20.12.1993 - 26.12.1993 | 4 pagini, 50 lei

GAVRILĂ CONTRA HIZO

Coechipieri, până mai deunăzi, pe "banca suferinţei" la F.C. Inter, drumurile lui Jan Gavrilă şi Viorel Hizo s-au despărţit. C-aşa-i în fotbal, pretutindeni! Mâine, cei doi valoroşi tehnicieni, care se cunosc reciproc ca pe propriile buzunare, se vor înfrunta pe "Municipal". Şi valoarea echipei sibiene, şi condiţia ei de gazdă ni-l indică favorit pe...Jan Gavrilă! Baftă, interişti!

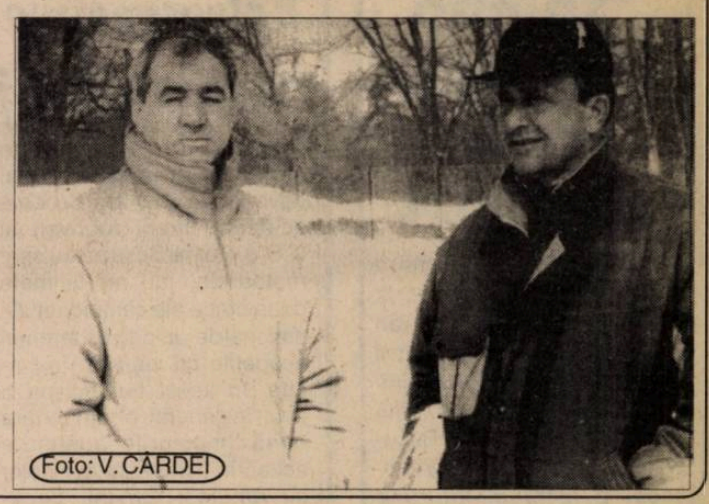

Foto: V. CÂRDEI

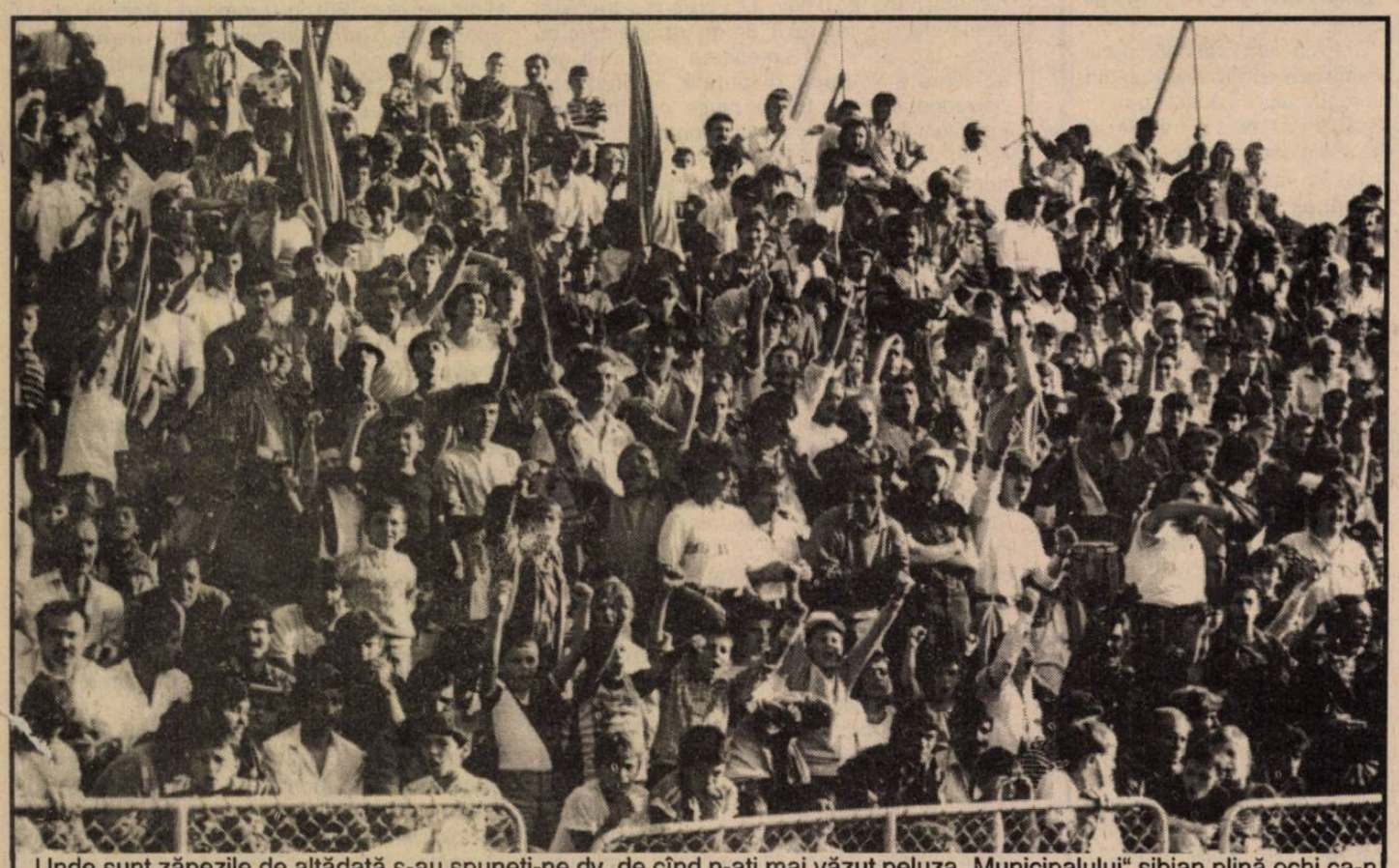

Unde sunt zăpezile de altădată s-au spuneţi-ne dv. de cînd n-aţi mai văzut peluza „Municipalului" sibian plină ochi ca-n această imagine surprinsă de Vasile Cârdei? Aşa ne-ar place s-o vedem şi mâine, la meciul F.C. Inter - Rapid, cel care încheie sezonul fotbalistic atât de aproape de Crăciun...

ULTIMA ORĂ

- Radu Câmpeanu, fostul lider al liberalilor, a fost ales preşedinte al Federaţiei Române de Hochei pe iarbă. Ce-ai fost şi ce-ai ajuns!
- La 22 ianuarie 1994, la Manchester, va avea loc tragerea la sorţi a grupelor preliminare pentru Campionatul European de fotbal, ediţia 1996, programată în Anglia. Poate, aşa cumva să mai câştige şi britanicii un trofeu.
- În topul celor mai bune aruncătoare de suliţă din ţară, pe locul 2 se află sibianca noastră Claudia Isailă (locul 26 în lume). Primul loc este deţinut de Felicia Ţilea (locul 6 în ierarhia mondială).
- Federaţia Internaţională pentru Istoria şi Statistica fotbalului l-a desemnat pe brazilianul Pele drept cel mai bun fotbalist al lumii din toate timpurile, el întrunind 168 puncte. Pe următoarele locuri au fost plasaţi Maradona - 156 puncte şi Di Stefano - 86 puncte.
- Handbalista Mariana Târcă (31 ani) a anunţat că nu va mai juca în reprezentativa ţării. Bine ar fi fost dacă s-ar fi retras înaintea turneului final al CM unde a fost doar umbra celei de altădată.
- Tenismena americană Jennifer Capriati (17 ani) a fost surprinsă într-un magazin de bijuterii din Tampa (Florida) furând un inel în valoare de 15 dolari. Fiind minoră şi valoarea bijuteriei fiind atât de mică, Jennifer a fost eliberată de la poliţie. Ar trebui să se cupleze cu Lupu al nostru.
- Gh. Ceauşilă a semnat un contract pe 2 ani şi 6 luni cu

continuare în pag. a IV-a

(n.i.d.)

Fotbal, Divizia Naţională

EI CU GOLURILE, NOI CU BARELE!

PROGRESUL - F.C. INTER 2-0 (2-0)

Vă amintiţi, desigur, cât de nesportiv au primit înfrângerea din tur, de la Sibiu, Jackie Ionescu şi Cornel Dinu, cei care, criticând ferefeul, urmăresc meciurile "bancarilor" de prin peluzele stadioanelor. Acolo s-au aflat şi sâmbătă, pe "Naţional", unde nu s-au încumetat să vină decât 200-300 de spectatori, între ei amestecându-se americanul Mircea Meleaşă, Vasile Ianul şi alţii. Vremea a ţinut cu fotbalul, dar nu şi gazonul în care ghetele jucătorilor se scufundau ca-ntr-o mlaştină.

Interiştii, dornici să-şi surprindă adversarul, încep în forţă, masându-l în propria jumătate. În min. 10, pătruns în careul bucureştenilor, Niculescu este agăţat, arbitrul Ion Crăciunescu consideră că-i prea devreme pentru o lovitură de pedeapsă şi jocul curge în nota de dominare a sibienilor. În min. 14, Glăvan şutează frumos de la 18 m şi Blid rezolvă cu mare greutate. Tot "Nebunel", cum îl alintă prietenii pe Blid, îşi mustră gălăgios coechipierii, invitându-i la luptă. Duelurile sunt aspre, dar nu degenerează, Crăciunescu veghind în acest sens. Încet-încet, progresiştii preiau frâiele meciului, ratează prin Olăroiu (min. 23), dar cea mai clară ocazie aparţine interiştilor: în min. 25, Zotincă execută scurt o lovitură liberă pentru Niculescu, acesta şutează violent, Blid nu mişcă, însă îl salvează "transversala". În min. următor, Florin Cotora, cel care avea să facă o figură foarte frumoasă, respinge de la vinclu "capul" lui Dună, dar se recunoaşte învins în min. 35, atunci când, infiltrat pe zona păzită altădată de...Tâlvan, fundaşul Petre înscrie din careu. În min. 43, Mărginean scapă pe zona centrală şi ridică scorul la 2-0. Acesta putea fi majorat în minutul următor, când la un duel pentru minge L. Cotora - Dună, arbitrul acordă cu uşurinţă penalty pentru gazde, dar

continuare în pag. a IV-a

Mircea BIŢU

Baschet

Cocktail din flori de lotus, băut cu gând ascuns de şampanie, în piscină cu apă termală

Dinamo Oradea - C.S.U. Forest Sibiu 74-79 (35-34)

Necesară, importantă, dar mai ales reconfortantă această victorie în deplasare obţinută de sibieni în prima etapă a returului campionatului naţional de baschet. Necesară deoarece ea aduce echipa noastră la +2 în "clasamentul adevărului", importantă pentru că reprezintă o serioasă opţiune pentru situarea din nou a elevilor antrenorului Mircea Vulc în partea de sus a clasamentului, cu posibilitatea repetării participării la întrecerile europene inter-cluburi şi reconfortantă întrucât ea pune capăt unor nereuşite în obţinerea de victorii în deplasare, victorii de care echipa a fost foarte aproape (vezi meciurile cu Steaua Bucureşti, Sportul Studenţesc sau Poli-Elba Timişoara).

Partida de la Oradea a fost una foarte dificilă, de mare luptă, în care bătălia decisivă s-a dat în faza de apărare. Oaspeţii au reclamat, pe bună dreptate, rigiditatea panourilor care i-a incomodat vădit, dar - şi dincolo de aceasta - ei au ratat, din nou, nepermis de mult. Meciul a fost foarte viu disputat, mergându-se, cu mici excepţii "cap la cap" până la final, prestaţiile celor două echipe oferind un bun spectacol baschetbalistic celor prezenţi în sală. Să mai spunem că, în această partidă, Kincses a jucat foarte bine, el fiind acela care a pecetluit această valoroasă victorie în deplasare. Meritele celorlalţi echipieri nu sunt cu nimic mai prejos, afirmaţia fiind susţinută şi de faptul că 8 dintre cei intraţi în teren au reuşit să şi înscrie.

Partida a început în nota de dominare a sibienilor, care la jumătatea primei reprize conduceau pe tabela de scor cu 23-12. Orădenii nu se mulţumesc cu această stare de fapt şi joacă cu multă ambiţie şi dăruire reuşind ca la pauză să întoarcă rezultatul în favoarea lor şi să conducă cu 1 punct diferenţă (35-34).

Începutul reprizei secunde îi găseşte tot pe aceştia la cârma jocului, dar oaspeţii au o prestaţie foarte eficientă reuşind să echilibreze jocul. Momentul psihologic, decisiv al întâlnirii s-a derulat la scorul 68-68, când Kincses înscrie consecutiv, două aruncări de 3 puncte, apropiind definitiv

continuare în pag. a IV-a

Octavian RUSU

Meci de vacanţă

La Tg. Mureş a avut loc o partidă de minifotbal în sală între o aşa-numită reprezetnativă a ASA şi o alta a Gazului metan Mediaş, alcătuite din câte 7 jucători (2 conducători, 2 antrenori, 3 fotbalişti). Medieşenii au învins cu 9-7, formaţia fiind alcătuită din: Vlad (2), Biro, Dulău (2), Aloman (3), Solomon, Nistor, Cenan (2).

Meciul revanşă va avea loc la Mediaş, marţi, 21.XII, ora 14.

MINUTUL 91

la-mă la braţ şi spune-mi "tu"!

"Foaie verde-a bobului, că n-am eu cetaşi destui, să-i păzesc pe cei sătui, la marginea drumului şi c-o sfoară să mi-i sui, drept în vârful plopului".

Iarăşi a fost o etapă cu ochi şi cu sprâncene, dar ce mai contează: surdului degeaba îi cânţi de jale, iar orbului degeaba îi spui că s-a făcut ziuă. Cel puţin 4 din cele 9 rezultate ale partidelor de sâmbătă au fost aşezate cu mâna şi tare aş vrea să-l văd pe ăla de nu mă crede: Gloria - Dinamo 1-1, Farul - Steaua 1-1, Petrolul - Sp. studenţesc 1-1 şi Oţelul - Dacia 4-3. Conducerea federaţiei, de când cu calificarea echipei române la turneul final al C.M., o ţine numai în chiolhanuri şi excursii peste hotare, iar când se-ntruneşte, Biroul federal îi mai arde câte-o sancţiune lui Cornel Dinu, care, din ministru şi selecţioner, a ajuns oaia râioasă a fotbalului românesc. Au fost şi trei eliminaţi, semn că fotbaliştilor li s-a făcut lehamite de acest circ, "forţând" câte-o suspendare pentru a sta acasă în etapa următoare. În rest, plictiseală şi pe terenuri, şi în tribune, cu promoroacă pe mustăţi, tremurici şi buzunare goale la cele câteva mii de împătimiţi ai fotbalului care mai cred încă în idoli de plastilină. *

Oţelul Galaţi - Dacia Brăila 4-3 (3-2). Mare entuziasm la comentatorii radio care, cică, n-au mai văzut un asemenea meci spectaculos şi cu neprevăzută evoluţie a scorului. Hai să fim serioşi! S-a jucat ca la antrenament: na-ţi-o ţie, dă-mi-o mie, acum fereşte-te tu,

continuare în pag. a IV-a

(n.i.d.)

RADU NICULESCU NU E SENTIMENTAL!

- Nu se putea obţine mai mult în meciul cu Progresul, Radule?

- Ba se putea, numai că pe noi, jucătorii, nu ne întreabă nimeni nici dacă suntem obosiţi şi nici dacă ne convin terenurile pe care jucăm acum... La Galaţi şi la Tg. Neamţ am jucat pe gheaţă, la Făgăraş pe zăpadă, iar acum, la Bucureşti, terenul a devenit după vreo 30 de minute ca o mlaştină.

- Şi totuşi, ai fost aproape de gol...

- Nu-i menirea mea să judec arbitrajul, dar în min. 10 am fost faultat în careu. De altfel, însuşi domnul Crăciunescu mi-a spus, la pauză, în timp ce ne îndreptam spre cabine, că-i pare rău că n-a dat penalty. Apoi am avut bara aceea, la

0-0. Tare mi-ar fi plăcut să-l înving pe Blid care a ţipat într-una, îndemnându-şi colegii să ne ia cu fulgi cu tot.

- Ce facem cu Rapidul?

- În formaţie completă, căci Glăvan acuză încă dureri la picior, suntem net favoriţi. Nici eu şi nici colegii mei nu suntem sentimentali. Pe noi nu ne interesează cine antrenează Rapidul. Noi suntem profesionişti, jucăm acasă şi trebuie să ne luăm şi punctele, şi primele cuvenite. Vrem să jucăm frumos, sper să beneficiem măcar acum, la finele sezonului, de încurajările miilor de suporteri pe care-i aşteptăm pe stadion şi sunt convins că vom intra în vacanţă cu zâmbetul pe buze.

- Baftă, Radule, şi ţie, şi colegilor tăi!.

Mircea BIŢU

"Samba e un dans, sambo e un sport"

Fost judoka de mare valoare, în prezent antrenor la C.S.Ş. Şoimii Sibiu, Octavian Creţu s-a remarcat în ultimii ani şi într-o altă disciplină sportivă înrudită - sambo, fiind antrenorul lui Ovidiu Bucurenciu - locul 1 şi Virgil Bibu - locul 2 la Campionatele europene, şi obţinând carnetul de arbitru internaţional, primul din ţară la acest sport.

- Domnule Creţu, cum de a "prins" tocmai la Sibiu acest sambo?

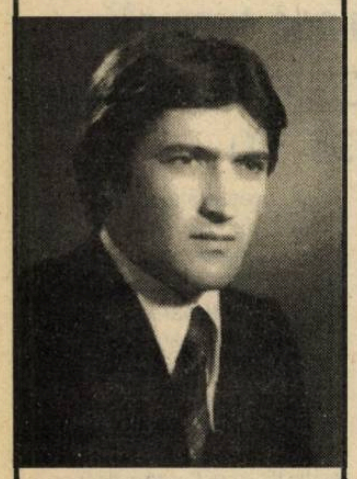

- Sibiul este un puternic centru de judo aşa că implantarea noului sport, n-a constituit o problemă. Sambo este o combinaţie de judo şi lupte. Faţă de judo, în sambo sunt permise luxaţiile la mai multe încheieturi, dar este interzisă strangularea.

Cu prilejul organizării, la Sibiu, a Cupei Indes la judo, a fost invitat şi secretarul Federaţiei Franceze de Sambo, prezent în România împreună cu 2 antrenori şi un arbitru. Cu acest prilej ne-a invitat să participăm la Campionatele internaţionale de sambo ale Franţei.

- Aţi învăţat atât de repede sambo încât să vă puteţi prezenta la o competiţie internaţională?

- Bineînţeles. Ca dovadă: eu am susţinut examenul de arbitru, iar băieţii au fost invitaţi să participe şi la Campionatele Mondiale, organizate tot în Franţa. Bucuria noastră cea mai mare a constituit-o Clasarea pe primul loc, la tineret, a lui Gh. Bunchea şi performanţele celorlalţi: Ov. Bucurenciu - loc 2, la juniori, S. Cojocaru - loc 3, la seniori, situându-ne între primele 7 delegaţii participante.

În ce mă priveşte, cu acest prilej, am obţinut titlul de arbitru internaţional.

- Care sunt ultimele performanţe ale sibienilor în acest sport?

- În afară celor două medalii obţinute la "europene" de Bucurenciu şi Bibu, la campionatul naţional pe echipe ne-am clasat pe locul 2, la juniori I. Regretul nostru este însă că, deşi avem rezultate pe plan internaţional, nu s-a înfiinţat încă o federaţie naţională de sambo, cu buget şi calendar competiţional propriu.

- Banii constituie marea durere a majorităţii românilor...

- Exact. De aceea, şi prin intermediul "Tribunei Sporturilor", fac un apel călduros către toţi cei ce ar dori să contribuie la dezvoltarea acestui frumos sport, să ne caute la tel.433780 sau la sala Rio din Sibiu, str. Faurului nr.13.

Retrospectiva şi... perspectiva rugby-ului juvenil sibian

Zăpada s-a aşternut în această iarnă parcă mai devreme ca în alţi ani. Cu toate acestea, tinerii rugbyşti ai C.S.Ş. Şoimii Sibiu nu au oprit motoarele, jucând ultimele două etape ale campionatului naţional de juniori I, pe terenuri acoperite cu zăpadă, îngheţate. În acest tur, echipa a avut, în general, o comportare bună (meciurile susţinute acasă în compania echipelor cu renume: Griviţa, Locomotive din Bucureşti, Unirea din Iaşi, cu echipele din Suceava şi Focşani, meciul în deplasare la Iaşi, unde a obţinut victoria, la fel preştaţiile de bun nivel la Steaua, Triumf Bucureşti şi la Baia Mare). Mai slab s-au comportat elevii profesorului Emil Sârbu în meciul susţinut acasă cu echipa din Constanţa (un rezultat al unirii celor două mari centre ale rugby-ului: Farul şi Sc.Sportivă) meci în care lipsa de "picior" a dus la înfrângerea echipei sibiene, precum şi în meciul de la Cluj, unde adversarii s-au dovedit superiori. Dar iată bilanţul după turul campionatului: 11 jocuri disputate, 6 victorii, 5 înfrângeri, 0 la adevăr, locul 6, la egalitate cu cei din Cluj. Ca obiectiv final, prof. E. Sârbu şi-a propus ocuparea unui loc în prima jumătate a clasamentului, furnizarea la lotul naţional a 2-3 jucători şi promovarea la echipa de seniori a 3-4 jucători.

Cei 20 de jucători care au disputat cele 11 jocuri ale turului sunt: Cosma Ştefan, Stoia Beniamin, Lascu Dan, Ignat Dan, Radu Dorel, Cucu Dan, Surdu Alexandru, Gâjulete Ciprian, Porumb Florin, Prohor Răzvan, Bene Ioan, Ungureanu Adrian, Despa Decebal, Apolzan Adrian, Nechita Cătălin, Dinică Gabriel, Stoica Hanea, Păculea Vasile, Mordăşan Nicolae şi căpitanul echipei, Munteanu Adrian. Dintre aceştia, o parte sunt încă juniori II promovaţi de la echipele pregătite de doi antrenori care au apărat mulţi ani culorile CSM-ului: Iancu Jianu şi Marcel Feraru. Alături de cei promovaţi la echipa de juniori I, posibilii aspiranţi la un loc în această echipă, vizaţi de prof. Sârbu sunt: Cristea Alin, Neagu Constantin, Stoia Radu, Răşcanu Bogdan şi Buţiu Florin. Şi, trebuie s-o spunem că mai sunt mulţi copii care vin la rugby şi promit. O remarcă pentru jucătorul Despa Decebal, care a păşit în elita rugbyul juvenil find selecţionat în lotul naţional care se pregăteşte pentru paticiparea la Cupa Mondială. Astfel reînvie o veche tradiţie a rugby-ului sibian de a furniza jucători loturilor naţionale. Ne amintim cu plăcere şi nostalgie, printre alţii, de foştii "naţionali" Ungureanu şi Becheş şi de actualii Roşu, Seceleanu şi fraţii Fugigi, foştii componenţi ai C.S.Ş. Şoimii Sibiu.

Cred că sunt în asentimentul dumneavoastră stimaţi iubitori ai rugby-ului că acest sport în Sibiu a fost, este şi trebuie să fie acolo unde merită - cât mai sus în ierarhia sportului românesc. De altfel, colaborarea bună dintre conducerea clubului, a echipei divizionare CSM Sibiu şi cea a C.S.Ş. Şoimii Sibiu ne dă speranţe în acest sens. Sunt vizaţi pentru a fi promovaţi în echipa de seniori următorii juniori: Munteanu A., Prohor R., Apolzan A. şi Cosma Ş.

Dar, aşa cum am amintit, toţi iubitorii rugby-ului care, fie soare, ploaie sau zăpadă, vin în "Valea Aurie" etapă de etapă, doresc ascensiunea rugby-ului sibian. În mod deosebit trebuie să-i remarcăm şi să le mulţumim celor care au fost alături de juniori din punct de vedere material. Pe lângă cei care au sprijinit în vară participarea echipei la Turneul Ţărilor Baltice din Lituania, amintim cu plăcere firmele: SC ÎMPĂRATUL ROMANILOR, SC COVTEX Cisnădie, SC HAPOMEX Slimnic, SC BANCA DACIA FELIX Sibiu, SC REDAL SRL, SC PUPA SRL, SC LEONAR-DO SRL, SC CARAT SRL, SC INSIB SRL şi SC GENT SRL. Tuturor direcţiunea C.S.Ş. Şoimii Sibiu, conducerea echipei, jucătorii-aceşti copii cu caractere de adevăraţi bărbaţi - le mulţumesc. Nu în ultimul rând mulţumim SC INFET SA şi SC CIBINIUM H&P SRL care, având în "grijă" echipa de seniori, au ajutat şi sprijinit şi echipele de juniori, I şi II ale şcolii.

. În încheiere, echipa, conducerea echipei, a şcolii doresc tuturor celor care i-au susţinut moral şi material, sărbători fericite cu ocazia Crăciunului, un An Nou mai bun şi îi aşteptăm pe toţi în primăvară la terenul din "Valea Aurie". (S.Puiu)

Consideraţii pe marginea turului diviziei C

Divizia A a debutat la 21 august într-o nouă formulă, care a încercat să cuprindă cele mai reprezentative 14 formaţii din elita fotbalului judeţean, îndreptăţite să dea bătălia hotărâtoare de-a lungul unui an, pentru ocuparea în sezonul viitor, a unui loc sub soarele cald şi binefăcător al eşalonului imediat superior. Din păcate după doar două etape. Relee-Gloria Dumbrăveni (rezultanta unei fuziuni făcute abia cu un an în urmă), roasă de neînţelegerile unei conduceri bicefale, a dezertat din competiţie, încurcând prin bizara şi neînţeleasa ei hotărâre, pe celelalte 13 combatante, obligate fiecare să aibă, atât în tur cât şi în retur, câte o nedorită etapă liberă.

Cele 13 echipe rămase în campionat au disputat până la 20 nov. a.c., zi când s-a jucat şi prima etapă a returului, 84 de partide care au fost - faţă de ediţia anterioară - cu mult mai echilibrate şi aprig disputate, învingătorul decizându-se, de foarte multe ori, în finalul jocurilor. Chiar şi fosta divizionară B. Şoimii COMPA, principala favorită, exceptând cele două victorii confortabile de pe propriul teren (12-0 cu Unirea G.S. şi 9-0 cu Vitrometan), impunându-se cu destulă dificultate în celelalte confruntări.

Echilibrul evident al majorităţii întâlnirilor a dat naştere unor întreceri spectaculoase, îndârjite, cu certe şi frumoase valenţe tehnice şi tactice, multe din ele ridicându-se peste condiţia eşalonului în care evoluează echipele. Am putea cita pentru dinamismul fazelor, acurateţea şi frumuseţea execuţiilor tehnice, precum şi rafinamentul dovedit de unii jucători, partidele: Şoimii COMPA - Mecanica; Record- Textila C.; Vitrometan - Sparta; Mecanica - Geromed; Record - Şoimii COMPA; Construcţii - "U" Hidrosembraz; Textila C. - Mecanica; Geromed -Carbomet; Record -Sparta; Şoimii COMPA- „U" Hidrosembraz; Vitrometan- Mecanica; Sparta - Carbomet; Construcţii- Şoimii COMPA; Unirea- Carbomet; Sparta- Şoimii COMPA; Geromed- Textila C.; Construcţii - Mecanica; Record - Vitrometan; Carbomet - "U" Hidro; Textila C. - "U" Hidrosembraz; Carpaţi - Textila M.; "U" Hidrosembraz - Mecanica. Multe din formaţiile enumerate mai sus s-au impus graţie unei pregătiri temeinice şi riguroase, a seriozităţii şi competenţei antrenorilor, precum şi a sprijinului efectiv pe care l-au primit consecvent din partea conducerilor unităţilor economice patronatoare şi a secţiilor de fotbal respective. Am remarca în acest sens, în primul rând, echipele: Şoimii COMPA, Geromed, Record, Sparta, Textila C., "U" Hidrosembraz, Mecanica şi Vitrometan, care s-au bucurat de condiţii optime de pregătire, deplasare şi de joc. Jucătorii formaţiilor Carbomet, Carpaţi, Textila U., Unirea şi Construcţii privesc cu încredere spre retur, care poată să aducă prin legiuitorii ţării mult aşteptata lege a sponsorizării, pentru ca primăriile din Agnita, Copşa Mică, Ocna Sibiului, precum şi conducerile administrative ale unităţilor ce le tutelează să le poată oferi condiţiile minime materiale de a-şi apăra culorile cluburilor şi oraşelor, pe care de fapt le reprezintă. În sprijinul echilibrului de care vorbeam, mărturii evidente sunt şi scorurile mult mai strânse cu care s-au încheiat marea majoritate a întâlnirilor din turul campionatului. Astfel din cele 84 partide, 14 au fost remize; din celelalte 70, 25 s-au terminat la diferenţă de un gol, 19 la două goluri, 15 la 3 goluri şi doar 11 s-au încheiat cu victorii sau înfrângeri peste cota celor 3 goluri. Şi cu toate acestea, având în vedere faptul că majoritatea combatantelor au pus un accent deosebit pe atac, în cele 84 de jocuri s-au înscris 298 de goluri, lucru ce conferă o excelentă medie de 3,5 goluri pentru fiecare întrecere. Cel mai prolific atac s-a dovedit a fi cel al campioanei de toamnă Şoimii COMPA, cu 56 de goluri înscrise, urmată de Geromed (29), Mecanica (28), "U" Hidrosembraz (26) nou promovata Record (25), Sparta (24). Cel mai ineficient atac: Unirea O.S. cu doar 12 goluri, urmat de Carbomet (13) şi Construcţii (15). Şoimii COMPA s-a dovedit formaţia cu cea mai ermetică apărare, ea primind în 13 confruntări doar 8 goluri (3 la Record în singura înfrângere suferită). Apărare fermă a dovedit şi fosta campioană Textila C., cu 14 goluri primite, urmată de mecanica şi Geromed cu câte 17 goluri la pasiv. Şi un lucru curios: Vitrometan Mediaş - având + 1 în clasamentul adevărului - posedă un golaveraj negativ 16 goluri marcate, 23 primite.

În ciuda faptului că turul campionatului s-a desfăşurat fără evenimente infracţionale ieşite din comun, meciurile disputându-se în general într-un climat al respectului faţă de adversari, parteneri, public şi arbitri, s-au contabilizat totuşi faţă de trecutul campionat un număr sporit de avertismente şi eliminări. Astfel că în cele 84 de partide, un număr de 125 jucători au fost gratulaţi cu 211 cartonaşe galbene, pentru care s-au efectuat 8 etape de suspendare. Cele mai puţine avertismente le întâlnim în dreptul formaţiei Mecanica Mârşa şi Unirea O. Sib. fiecare cu câte 8 cartonaşe galbene, urmate de Carpaţi Agnita cu 12, Şoimii COMPA şi Construcţii cu câte 13.

La celălalt pol: Record a cumulat 27 avertismente (din care I.Sărăşan 7 şi C.Ocneriu 4), urmată de Carbomet 23, Textila Mediaş şi Sparta cu 20.

Au fost eliminaţi din teren pentru diverse abateri 27 jucători, beligeranţii efectuând 52 de etape de suspendare. Campioană nedorită în această direcţie s-a dovedit Textila Mediaş cu 5 eliminaţi, urmată de Construcţii, "U" Hidrosembraz şi Vitrometan, fiecare cu câte 4 cartonaşe roşii. Spre lauda lor n-au avut jucători eliminaţi: Textila Cisnădie, Carpaţi Agnita şi Unirea Ocna Sibiului. Şoimii COMPA, Mecanica Mârşa, Geromed şi Sparta au câte doi, Carbomet şi record câte unul.

A 4-a etapă (11 sept) s-a dovedit cea mai plină de evenimente nedorite, cu 22 avertismente şi 3 eliminări, urmată de prima cu 19 cartonaţe galbene şi 3 roşii. Cei mai mulţi eliminaţi s-au înregistrat în etapa a 14-a (5). Runda cu numărul 11 a fost singura în care nu au existat jucători eliminaţi. Foarte liniştită s-a dovedit etapa a 7-a (1 jucător eliminat şi doar 7 cartonaşe galbene acordate). V.U.

Haltere

În dispută cu seniorii, juniorul Dorin Opreapopa - locul 5

În cadrul Campionatului naţional de haltere - seniori, desfăşurat în zilele de 8-11 decembrie, la Bistriţa, întrecere la care au luat parte peste 100 de sportivi din întreaga ţară, sportivul junior Dorin Opreapopa de la C.S.Ş. "Şoimii" Sibiu a avut o comportare meritorie ocupând locul 5 în urma următoarelor performanţe din cadrul categoriei 85 kg: smuls - 120 kg, aruncat - 155 kg, total - 275 kg.

Reamintim că toate cele 3 performanţe sunt şi noi recorduri judeţene de juniori şi că el este antrenat de tatăl său Toma Opreapopa. I.ILIE

PROGRAM T.V.R.

LUNI, 20 decembrie 1993

13.00 Calendar 13.30 Desene animate 14.00 Actualităţi 14.10 TVR Iaşi 15.00 TVR Cluj-Napoca 16.00 Avanpremiera 16.15 Magazin agricol 16.45 Actualităţi 17.00 Emisiune în limba maghiară 18.30 Studioul muzicii uşoare 19.00 Clio 19.25 Ecran de vacanţă 20.00 Actualităţi 20.40 Publicitate 20.45 De luni până luni 21.15 Teatru TV * Noaptea marilor speranţe 22.35 Case care cântă, case care vorbesc: Palatul "Jean Mihail" 23.10 Actualităţi 23.30 Repriza a treia 0.30 Închiderea programului.

MARŢI, 21 decembrie 1993

7.00 TVM Matinal 10.00 Actualităţi 10.05 Calendar 10.30 Video lexicon 11.00 Interferenţe 12.00 1001 audiţii 13.00 Ecran de vacanţă 14.00 Actualităţi 14.10 TVR Iaşi 15.00 TVR Cluj Napoca 16.00 Arte vizuale 16.30 Povestea vorbei 16.45 Actualităţi 17.00 Convieţuiri 18.00 Pariaţi pe campion! 18.30 Tradiţii de Crăciun în Bucovina 19.00 Cultura în lume 19.25 Ecran de vacanţă 20.00 Actualităţi 20.40 Publicitate 20.45 Ce-i de făcut? 21.15 Film artistic * Ştefan Luchian (1981) 23.05 Actualităţi 23.25 Remember'21 24.00 Insomniile românului 0.30 Închiderea programului.

MIERCURI, 22 decembrie 1993

7.00 TVM Matinal 10.00 Actualităţi 10.05 Calendar 10.30 Bariera numerelor 11.00 1001 audiţii 12.00 Ecran de vacanţă 12.30 Desene animate 13.00 Fotbal: Dinamo-Oţelul Galaţi 14.50 TVR Iaşi 15.45 TVR Cluj Napoca 16.45 Actualităţi 17.00 Ecran de vacanţă * Declaraţie de dragoste (1985) 17.50 Medicina pentru toţi 18.15 Tezaur 19.00 Studioul economic 19.25 Ecran de vacanţă 20.00 Actualităţi 20.45 Ce-i de făcut? 21.45 Muzică simfonică 22.15 Film serial * Soţul ambasadoarei ep.12 23.15 Actualităţi 23.35 Confluenţe 0.20 Poesis 0.30 Închiderea programului.

JOI, 23 decembrie 1993

7.00 TVM Matinal 10.00 Actualităţi 10.05 Calendar 10.30 Călătorii 11.00 1001 audiţii 11.40 Ecran de vacanţă * Superman (1978) 14.00 Actualităţi 14.10 TVR Iaşi 15.00 TVR Cluj Napoca 15.50 Reportaj economic 16.10 Cronografii 16.35 Actualităţi 16.50 Ecran de vacanţă * Declaraţie de dragoste (1985) 17.40 Ţara soarelui răsare 17.55 Avanpremieră 18.00 Stelele sportului românesc 19.25 Ecran de vacanţă 20.00 Actualităţi 20.35 Publicitate 20.40 Studioul economic 21.20 Film serial * Dallas ep.295 22.10 Publicitate 22.15 Memorialul durerii 23.35 Actualităţi 23.55 Recital de muzică italiană 0.50 Închiderea programului.

VINERI, 24 decembrie 1993

7.00 TVM Matinal 10.00 Actualităţi 10.05 Calendar 10.30 Curcubeu 11.00 Itinerare muzicale 12.00 Ecran de vacanţă * Noapte de Crăciun 14.00 Actulităţi 14.10 TVR Iaşi 15.00 TVR Cluj Napoca 16.00 Pariaţi pe... moş Crăciun 16.30 Tradiţii ... la Tărpeşti Neamţ 16.45 Actualităţi 17.00 Emisiune în limba germană 18.00 Gala UNICEF de Crăciun 19.30 Pro Patria 20.00 Actualităţi 20.30 Film artistic * Quo Vadis? (SUA 1951) (I) 21.35 Bună seara, la moş Ajun! (I) 23.00 Actualităţi 23.10 Film artistic * Quo Vadis? (SUA 1951) (II) 0.50 Bună seara, la moş Ajun! (II) 2.00 Închiderea programului.

SÂMBĂTĂ, 25 decembrie 1993

8.00 Bună dimineaţa... de la Iaşi! 8.50 Calendar 9.00 Noi umblăm... noi colindăm! 9.10 O surpriză de Crăciun 10.00 Film serial * Treizile pentru a câştiga 10.30 Lumină din lumină 13.00 Concert de colinde şi cântece de Crăciun (I) 14.00 Actualităţi 14.10 Ora 25 tranzit TV * Desene animate * Secolul NOBEL * Top muzical * Beverly Hills 90210 * Mapamond * Vestul paradisului * D'ale sportului 19.00 Film serial * Dallas ep.296 20.00 Actualităţi 20.40 Editorialul săptămânii 20.45 Gala vedetelor 22.45 Film serial * Hunter ep.5 * 23.45 Petreceţi cu noi la ... hanul melodiilor! (I) 0.35 Actualităţi 0.45 Petreceţi cu noi la ... hanul melodiilor! (II) 1.40 Închiderea programului.

DUMINICĂ, 26 decembrie 1993

8.00 Bună dimineaţa 9.00 Calendar 9.10 Crăciun fericit tuturor copiilor! 10.00 Film serial pentru tineret "TREI ZILE PENTRU A CÂŞTIGA" 10.30 Lumină din lumină 13.00 CONCERT DE COLINDE ŞI CÂNTECE DE CRĂCIUN 14.00 Actualităţi 14.10 Video-magazin de Crăciun * Din telesacul lui Moş Crăciun * Gala fotbalului românesc 17.30 Ştiinţă şi imaginaţie 17.50 CRĂCIUNUL DOMNULUI KRUEGER 18.20 TOP TV 18.50 Spectacolul lumii 19.20 ROBINGO 20.00 Actualităţi 20.30 Film artistic "Spune-mi deschis ce vrei!" 22.20 Concert de Crăciun la Opera din Viena 23.35 Actualităţi 23.50 Astă seară...petreceţi cu noi! 0.50 Închiderea programului.

MAPAMOND SPORT

Riscurile meseriei

La 10 octombrie a.c. Michael Klein ar fi împlinit 34 de ani, dacă la 2 februarie 1993 n-ar fi murit subit în timpul unui antrenament cu echipa sa,

Bayer Uerdingen. Cauza decesului: infarct. Jucătorii participau la un antrenament pentru pregătirea fizică, efectuat în sală sub conducerea antrenorului secund Armin Reutershahn. Alergaseră 5000 m, după care Reutershahn le-a spus: "Întindeţi-vă pe spate, închideţi ochii şi gândiţi-vă la ceva plăcut". În acel moment inima lui Michael Klein a cedat. Masorul Dolls a încercat să-i facă respiraţie artificială, dar fără sens.

Adevărul este că în Germania doar jucătorii din lotul naţional sunt supuşi unui control medical complex şi riguros. La ceilalţi, deşi toate echipele au medici, verificările sunt destul de superficiale.

Semne de tulburări cardiace au mai avut şi alţi jucători: albanezul Altin Rraklli (23 ani) a fost câteva zile între viaţă şi moarte, criza declanşându-se în timpul unui meci al echipei sale, S.C. Freiburg; Karlheinz Riedle (28 ani), atacant central al echipei Borussia Dortmund şi al reprezentativei germane, a fost, şi el, nevoit să iese de pe teren, în timpul unui meci de campionat, cu tulburări cardiace; fundaşul Oliver Kreuzer (Bayern Munchen), are 28 ani şi... probleme cu inima; Wolfgang Weber (FC Koln) - 356 jocuri în Bundesliga, 53 meciuri în reprezentativă - a trebuit să abandoneze activitatea fotbalistică tot datorită inimii.

La noi, Constantin Tabarcea (Petrolul) a murit la 14 iulie 1963 în timpul meciului Petrolul - Dinamo. Avea 25 de ani...

Fotbalul e o meserie grea şi nu lipsită de riscuri.

Din amintirile unui veteran

În 1918 când făcea parte din echipa FC Lyon - finalistă a Cupei Franţei, Roger Ebrard avea 21 de ani. În prezent are 96 ani şi este perfect lucid. Amintirile lui sunt pentru noi, parcă de pe altă lume.

* "Meciul s-a desfăşurat în plin război mondial. Şi noi, şi adversarii noştri de la Pantin erau militari, cu excepţia portarului nostru care era student luxemburghez. Îmi amintesc că mijlocaşul nostru stânga, Alemand, a venit la meci direct de pe front, antrenor n-am avut, iar cu câţiva coechipieri jucau pentru prima dată. Chiar eu, am ajuns la această formaţie pentru că fusesem rănit la Verdun şi, apoi, evacuat la Lyon. Pe vremea aceea noi jucam din plăcere, ca să ne întâlnim cu prietenii. Contactul cu clubul nu însemna mare lucru, iar ghetele cu crampoane trebuia să şi le cumpere fiecare. Am lucrat opt zile ca hamal ca să-mi pot procura ghete. La acea primă ediţie a Cupei s-au înscris 48 de echipe. În sferturi am trecut cu 2-1 de Rennes, în semifinală am învins cu 1-0 pe AS Francoise, dar în finală, Olympique Pantin ne-a întrecut cu 3-0 în faţa a 2000 de spectatori, pe stadionul Legiunii Saint - Michel, str. Olivier-de-Serres din Paris * Deşi nu aveam un gabarit deosebit (1,63 m, 63 kg) pentru că am practicat sportul încă din copilărie, am devenit un adevărat atlet: alergam 100 m în 12 sec. şi 1500 m în 5 min., săream 1,50 m înălţime şi înotam 100 m în 1'2". Eram un jucător complet putând să joc cu un bun randament mijlocaş, fundaş sau inter stânga. Nu ca Papin, astăzi, pe care eu nu l-aş desemna în ruptul capului cel mai nun fotbalist din Europa. Păi ce mare lucru face el? Fuge ca un bezmetic spre poarta adversă, după o minge pe care i-o dă altul. Nu vezi la el un dribling, o fentă. Kopa, da, Platini, da, Papin, nu. * Ca să evităm oboseala călătoriei, am venit la Paris cu o zi înainte. Am dormit bine, am luat micul dejun şi cu mai multe taxiuri, am ajuns la stadion. Grădinile oamenilor se întindeau până în spatele porţilor. Vestiarele nu aveau duşuri, dar erau nişte robinete unde ne-am putut spăla după meci. Ne-am băgat echipamentul în sacoşe şi am dat fuga la gară. Am mâncat ceva la restaurant şi-am pornit spre Lyon. Nimeni nu ne aştepta cu flori. Eram cu adevărat nişte amatori, care jucam de plăcere * Am mai jucat la FC Lyon până în 1932 când am devenit arbitru. Probabil că aş mai fi jucat, dar am suferit o fractură, la piciorul stâng. Aveam, totuşi, 36 de ani. În 1924 mă căsătorisem, iar în 1930 ni s-a născut fiica. Am lucrat în cadrul Societăţii franceze a metalelor şi aliajelor de unde am ieşit la pensie la 65 de ani * Longevitatea? Probabil se datorează optimismului meu. Mi-au plăcut întotdeauna glumele, mi-a plăcut să cânt. Şi acum îmi place să ascult casete cu Brel, Mouskouri, Pavarotti. N-am fumat, n-am băut, am mâncat mult peşte şi 15 zile le-am petrecut în fiecare an pe malul mării, în oraşul meu natal, Saint-Malo. De când mi-a murit soţia, eu îmi prepar mâncarea. Annie, infirmiera mea, mă însoţeşte doar când fac cumpărături sau când mă plimb. Atunci îmi iau bastonul şi ochelarii...

China - viitoarea putere a sportului mondial

După cum ştie o lume întreagă, în China a produs o dezamăgire generală faptul că Sidney-ul a fost preferat Pekinului pentru organizarea Jocurilor Olimpice din anul 2000. De ce? Pentru că, în China sportul se bucură de o extraordinară popularitate, iar sportivii chinezi nu-şi precupeţesc eforturile pentru a fi cei mai buni din lume. Din 1949 - anul creării Republicii Populare Chineze - sportul chinez s-a dezvoltat continuu. Nici nu-i de mirare, cu o asemenea bază de selecţie ce cuprinde 1,15 miliarde de locuitori.

Primele J.O. moderne au fost organizate în 1896 în Atena. Bineînţeles, invitaţie a primit şi China, dar împăratul Guangxu din dinastia Qing nu i-a dat curs, atletismul fiind ceva necunoscut pentru el. Abia în 1932, la cea de-a 10-a ediţie, organizată la Los Angeles, a fost prezentă şi China printr-un singur sportiv, Liu Chang Chun.

În 1979 abia, China socialistă a fost recunoscută şi pe plan sportiv, de Comitetul Internaţional Olimpic, dar la Olimpiada din 1980 n-a participat pentru că această s-a desfăşurat la Moscova. Dar, patru ani mai târziu, la Los Angeles, delegaţia chineză a fost alcătuită din 353 de membri dintre care 225 sportivi care au cucerit 32 de medalii (15 de aur, 8 de argint şi 9 de bronz).

A fost începutul unui drum permanent ascendent, la Barcelona cucerind 16 medalii de aur.

Sporturile tradiţionale şi în care China a obţinut remarcabile succese sunt tenisul de masă, badmintonul, voleiul, baschetul, gimnastica, alpinismul, înotul şi săriturile în apă, dar şi halterele, atletismul, scrima, tirul, şahul, canotajul, judo, tirul... La această oră, în China există 59 de federaţii sportive. Din 1955 când a fost inaugurată prima sală polivalentă - Palatul sporturilor din Pekin - până la realizarea recentă a Centrului Olimpic Naţional, pe teritoriul chinez au fost construite peste 500.000 de săli şi terenuri de sport, 85% dintre acestea fiind terenuri de baschet şi de volei. Cele mai reprezentative baze sportive sunt: Stadionul Muncitoresc din Pekin care se întinde pe o suprafaţă de 42 ha şi care cuprinde terenuri de fotbal şi de atletism, tribunele având o capacitate de 80.000 locuri; Palatul Sporturilor Shoundu - pe o suprafaţă de 7 ha, tribune cu o capacitate de 18.000 locuri, sală polivalentă şi patinoar artificial, Centrul Olimpic Naţional - un palat al sporturilor, bazin acoperit, stadion, patinoar...

Şi tocmai pentru că a fost preferată Australia pentru J.O. din anul 2.000, China vrea ca, în viitorii ani, să devină o mare putere şi în domeniul sportului, căci nu-i puţin lucru să fii o ţară având un sfert din populaţia globului...

„Trebuie să ştii să fii egoist"

Pete Sampras s-a născut la 12 august 1971, are 1,85 m înălţime, 77 kg greutate, este dreptaci şi se află pe primul loc în clasamentul ATP. Locuieşte la Tampa, Florida (SUA).

- Te apasă poziţia de lider al clasamentului ATP?

- Nu, doar am stat atâta vreme în preajma lui şi-am visat atâta să ajung acolo. Jim Courier a ţinut cu dinţii de poziţia de lider.

- Crezi că actualul sistem de clasificare este corect?

- Nu-i perfect, dar majoritatea jucătorilor sunt mulţumiţi.

- Te simţi neputincios în faţa adversarilor cu serviciu foarte puternic?

- Când joc cu Ivanisevici, da. Din fericire nu întotdeauna îi reuşeşte primul servici, cel nimicitor.

- Ce crezi despre această perioadă a tenisului american?

- Fiecare ţară are perioade forte. Timp de câţiva ani buni Suedia a avut 4 jucători între primii 10 din lume, Cehoslovacia i-a dat pe Lendl, Mecir, Smid...Nu ştiu dacă Courier, Chang, Agassi şi cu mine reprezentăm un apogeu al tenisului american.

- A avut vreo importanţă concurenţa puternică din perioada junioratului?

- Jim, Andre şi David (Wheaton - n.n.) au crescut la Academia de Tenis a lui Bollettieri, unde rivalitatea era foarte importantă. Eu am rămas la Los Angeles, unde îl aveam rival pe Chang. Nu întâmplător Chang a fost cel mai tânăr câştigător la Roland Garros, iar eu cel mai tânăr învingător la US Open. Ne antrenam şi participam la numeroase turnee pentru juniori când eu aveam 8 ani, iar el 7, lângă San Diego.

- Toată lumea ştie că eşti prieten cu Jim Courier. Cum se-mpacă asta cu rivalitatea de pe teren?

- Nu mai suntem atât de apropiaţi ca altădată. Până când n-am devenit profesionişti, jucam împreună în proba de dublu. Fiind de aceeaşi vârstă, ne petreceam şi timpul liber împreună. Acum, fiind la mijloc vorba de mulţi bani, nu poate fi vorba de menajamente şi gesturi de prietenie. În orice caz, asta nu înseamnă că ne dusmănim.

- Care sunt "armele " tale tari?

- În primul rând, serviciul. Am lucrat mult să mi-l perfecţionez fiindcă, pornind cu un serviciu puternic, îţi pui, de la început, adversarul în dificultate.

- Eşti foarte rezervat - în comparaţie cu Agassi deşi ai cunoscut gloria de foarte tânăr...

- Asta îmi este caracterul. Nu-mi place să mă aflu în centrul atenţiei. Ca temperament sunt mai aproape de Edberg, care prefera să lase racheta să vorbească, pe teren. Andre Agassi este mai expansiv, mai deschis. Spre exemplu, el iubeşte şi are maşini sport, eu nu. Mă asemăn mai mult cu Jim. Am dorit şi am rueşit să rămân eu însumi şi după ce am devenit celebru, bogat, să-mi păstrez felul de a mă purta cu cei din jur.

- Cine se ocupă de afacerile tale?

- Fratele meu Gus se ocupă de afacerile mele financiare şi de investirea banilor, împreună cu tatăl nostru. Proserv se ocupă doar de tenis şi de contracte. Am preferat ca banii să rămână în familie.

-Sponsorul tău este mai puţin celebru decât al altora...

- Când aveam 16 ani şi eram nr. 350 mondial, nimeni nu bănuia ce o să ajung. Putem să ratez totul şi să rămân un anonim. În acel moment, Sergio Tacchini a mizat mult pe mine. A riscat şi a câştigat. După US Open '90 - unde am ieşit câştigător - am semnat cu el un contract pe 5 ani. Îi datorez mult şi i-am rămas fidel, deşi n-aş zice că nu mă interesează banii şi publicitatea. Peste 2 ani, la expirarea contractului, voi mai vedea.

-. Când te-ai decis să-ţi întrerupi studiile şi să te dedici în exclusivitate tenisului?

- În 1988, un an înaintea bacalaureatului. Prietena mea şi părinţii au zis să nu renunţ, dar când treci de la un turneu la altul, n-ai timp şi chef să mai înveţi. Vreau să susţin examenele când voi fi pregătit, căci nu pot rămâne fără nici o şcoală.

- Un rol l-au jucat, probabil, şi banii în luarea acestei hotărâri...

- Nu. Când am devenit profesionist, i-am dat carnetul de cecuri fratelui meu şi i-am dat mână liberă. Acum am devenit ceva mai interesat de afaceri. Am început să ştiu şi eu cât am în cont, cum şi unde să investesc. La 17-18 ani nu ştiam nimic, dar nici nu câştigam cine ştie ce.

- De ce nu te-ai dus să joci Cupa Davis în Australia?

- Încă nu eram pregătit să joc pe iarbă. Mă hotărâsem să atac locul I în clasamentul ATP şi Cupa Davis îmi deregla programul. Trebuie, în acest sport, să ştii să fii egoist. Acum sunt tânăr, puternic şi trebuie să-mi văd de propriile interese. Dacă, să zicem, participam şi chiar câştigam Cupa cu echipa SUA, care era afacerea mea? Acea victorie nu-mi aducea nici puncte, nici bani.

- Care crezi că sunt jucătorii care vin puternic din urmă?

- Ucraineanul Andrei Medvedev este un atlet desăvârşit. Malivai Washington va ajunge sus de tot. Poate şi Krajicek... Despre cei ce se află mai jos de locul 50 este greu de vorbit.

- Lucrezi, din 1992, cu Tim Gullikson. Ce ţi-a adus în plus faţă de fostul antrenor, Joe Brandi?

- Dureri de cap, păr alb şi numeroase facturi de plată. L-am angajat când eram pe locul 5 sau 6 în clasamentul mondial şi visam s-ajung primul. Relaţiile mele cu Brandi deveniseră sterile după 2 ani de colaborare. Simţeam că mă plafonez. Se banalizase totul: când nu eram la turnee, eram pe terenurile lui de tenis, ba la turnee mai locuiam şi împreună. Mă săturasem. Ajunsesem de nu mai aveam ce ne spune. Cu Tim mă simt realmente bine, iar rezultatele s-au văzut.

- Ce te-a determinat să joci tenis?

-E groaznic, toată lumea mă întreabă chestia asta şi eu habar n-am cum am început. Îmi amintesc că aveam vreo 6 ani când jucam cu alţi copii la Maryland, unde locuiam atunci. Când aveam 7 ani, ne-am mutat la Los Angeles şi m-am înscris la clubul Jack Kramer unde puteam juca tot anul. În timpul week-end-urilor se organizau turnee. La vârsta de 12-14 ani eram un jucător mediocru, dar mă antrenam întotdeauna cu băieţi mai mari. Important pentru mine era să joc tenis, nu să câştig. Convingerea mea a fost şi a rămas că jocul ţine loc şi de pregătire fizică. Sunt destui care pregătirea fizică o fac separat, cu specialişti. Degeaba eşti pregătit să rezişti 3-4 ore de joc şi tu pierzi într-o oră meciul. Sigur fac şi eu alergări de rezistenţă, sprinturi, dar nu exagerez.

- În ultima vreme relaţiile tale cu presa s-au îmbunătăţit. Cum se explică această schimbare de atitudine?

- Nu eram un mare amator de conferinţe, interviuri declaraţii. Cum să explici o victorie sau o înfrângere mai bine decât s-a văzut pe teren? Apoi am fost nevoit să particip la tot felul de acţiuni caritabile unde oamenii veneau să dea bani atraşi de numele meu. Nu-i puteam brusca, repezi, cum mai făceam cu gazetarii. Am devenit mai volubil, mai relaxat şi-acum nu mai sunt atât de greu de abordat...

EI CU GOLURILE, NOI CU BARELE!

urmare din pag. 1

Dumnezeu şi Florin Cotora nu sunt de acord, portarul sibian respingând şutul lui Ene.

Nemaiavând ce pierde, interiştii ies în atac după reluare, Cătălin Popa, care a jucat cu crampe stomacale, şterge bara în min. 59, dar mai aproape de gol sunt tot bucureştenii care, pe contraatac, se împotmolesc în clisa din careul sibian.

S-a pierdut o luptă, e adevărat, dar pentru Jan Gavrilă şi elevii lui sezonul trebuie să se încheie cu o victorie marţi, 21 decembrie, când la Sibiu, de la ora 11, pe "Municipalul" populat, vrem să credem, ca-n vremurile bune, F.C. Inter va primi replica Rapidului!

Mergeţi pe mâna noastră şi jucaţi 1 solist!

Progresul: Blid 6 - Petre 7, Crăciun 6, Ciubotariu 6,5, Stoicov 6 - Olăroiu 7, Ene 6, Liţă 7, Cr. Stoica 7,5 - Mărginean 7 (min. 70, Bolohan 6), Dună 7.

F.C.Inter: Fl. Cotora 7,5 - Stănescu 6, Glăvan 6, L. Cotora 6, Mărgărit 6 (min. 88, Pogăcean) - Zotincă 6,5, Lazăr 6,5, Maier 6, Niculescu 6,5 - Văsîi 6, C. Popa 6,5 (min. 70, Chioar 6).

După joc, **dl. Mircea Dancu**, preşedintele clubului, ne-a declarat: "Teren acceptabil, arbitraj competent, victorie meritată a bucureştenilor. Noi am resimţit lipsa lui Tâlvan, zonă prin care Progresul a fisurat defensiva noastră, un alt titular, C. Popa, jucând cu crampe stomacale. N-am avut nici şansă dacă am în vedere că Niculescu şi C. Popa au şutat în bară. Noi jucăm foarte frumos, dar încă ratăm, prea mult. Important acum este să pregătim în linişte, cu încredere, meciul cu Rapidul în care vizăm victoria".

Juniorii lui V. Rîşniţă, la Deva

Mâine, 21 decembrie, juniorii de la COMPA Sibiu, pregătiţi de antrenorul Viorel Rîşniţă, pleacă la Deva unde, timp de 4 zile, se desfăşoară tradiţionalul turneu de fotbal în sală, la care şi-au anunţat participarea echipe de juniori din Deva, Sibiu, Craiova, Piteşti, Petroşani etc.

"Ne-am pregătit cu atenţie pentru participarea la acest turneu de sală unde, în anii anteriori, juniorii mei au făcut mereu figuri frumoase - ne-a spus ieri dl. Rîşniţă. Am mare încredere în Signea, Munteanu, Popa, Albu, A. Huzu, Puşcă, Corlaciu, Crăciun, Solomon, Gh. Gheorghe şi ceilalţi copii, pe care-i simt dornici de o prestaţie deosebită. Doresc să mulţumesc prof. Viorel Tocariu, directorul Liceului ind. nr. 6, acest mare suflet al sportului sibian, care ne-a pus la dispoziţie sala de sport a liceului pe care-l conduce şi unde ne-am desfăşurat, după înrăutăţirea vremii, multe din antrenamente".

B. MIRCEA

Clasamentul Diviziei Naţionale

1. Steaua Bucureşti	20	13	5	2	31- 8	31	(+11)
2. Dinamo Bucureşti	20	10	4	6	40-23	24	(+4)
3. Univ. Craiova	20	10	4	6	39-29	24	(+4)
4. Petrolul Ploieşti	20	10	4	6	23-16	24	(+2)
5. Gloria Bistriţa	20	10	3	7	35-27	23	(+1)
6. F.C. Farul Constanţa	20	9	4	7	30-25	22	(+2)
7. Progresul Bucureşti	20	9	3	8	30-21	21	(-1)
8. F.C. INTER SIBIU	**20**	**8**	**5**	**7**	**27-27**	**21**	**(+3)**
9. F.C. Braşov	20	9	3	8	23-23	21	(-1)
10. U.T. Arad	20	8	5	7	19-26	21	(+3)
11. Rapid Bucureşti	20	8	3	9	20-23	19	(-1)
12. Oţelul Galaţi	20	7	4	9	20-28	18	(-4)
13. "U" Cluj Napoca	20	5	6	9	24-28	16	(-2)
14. Dacia Brăila	20	6	4	10	22-28	16	(-4)
15. Electroputere Cr.	20	5	5	10	16-23	15	(-5)
16. "Poli" Timişoara	20	7	1	12	21-34	15	(-5)
17. Ceahlăul P. Neamţ	20	5	5	10	14-30	15	(-3)
18. Sp. Studenţesc	20	5	4	11	16-31	14	(-4)

ETAPA VIITOARE (21.12.1993, ora 11): Ceahlăul - "Poli", Steaua - F.C. Braşov, "U" Cluj - F.C. Farul , U.T.A. - Univ. Craiova, Sp. Studenţesc - Progresul, F.C.Inter - Rapid, Dacia - Petrolul, Dinamo - Oţelul (ora 13, televizat), Electroputere - Gloria.

3 PUNCTE PENTRU VICTORIE

FIFA va acorda 3 PUNCTE PENTRU VICTORIE la partidele din grupe, în turneul final al Campionatului Mondial din Statele Unite. Această măsură a fost luată de forul mondial al fotbalului mondial pentru a mări atractivitatea competiţiei de anul viitor. Secretarul general al FIFA, Sepp Blatter a declarat într-o conferinţă de presă: „ Această măsură urmăreşte promovarea fotbalului ofensiv, eliminarea, pe cât posibil, a egalurilor şi atrage atenţia că golul este esenţa fotbalului. Ideea de a acorda 3 puncte pentru victorie a fost dicutată încă din timpul Campionatului Mondial din Italia '90, când s-a observat că echipele fruntaşe, înaintea ultimelor partide din grupă urmăreau în primul rând evitarea înfrângerii. Blatter a precizat că întregul Comitet de Organizare al Campionatului Mondial a fost de acord cu această schimbare, iar ratificarea ei de către FIFA a fost o chestiune de câteva minute.

Se stinge flacăra...

Simbolul olimpic al flăcării purtate spre glorie sportivă, a ars în noi toţi, dascăli şi sportivi deopotrivă, cu o incandescenţă, care năştea campioni!

Sibiul era Olimpul... iar noi toţi, oamenii din sport, îl făceam "să ardă"...fie pe un "Luceafăr" - adevărat Vezuviu al handbalului, fie în "manejul" de la baza hipică, pe pista de dirt-track, în bazin, în mica sală de baschet, pe terenul de rugby, în sala de gimnastică, pe forfotitoarele terenuri de la Şcoala sportivă...

Copiii vin mereu spre noi, cu paşi şovăielnici, cu ochi plini de speranţă, cu dragoste de mişcare...

Dar noi?... Noi, cei care-i primim, picurându-le în suflete nădejde, speranţă, siguranţă, dragoste pentru sportul ales, îndrăzneală, tenacitate, vigoare, cutezanţă...noi, am început să-i trişăm...

Torţa cu care plecam de pe băncile I.C.F.-ului ţinând-o sus, în iureşul specific meseriei noastre, a început să pâlpâie, dă să se stingă...

Ei ne simt... ei ne vor optimişti, autoritari, încrezători, cu flacăra în suflete, dar ea se stinge...

În numele copiilor acestui Sibiu, nu vă lăsaţi pradă pesimismului şi deznădejdii... iar dacă răscolitorul: HIP URA, HIP URA, HIP URA, ICF URA! vă mai aminteşte de crezul nostru - pasiunea - nu lăsaţi flacăra să se stingă!

D. NEGULESCU

ULTIMA ORĂ

urmare din pag. 1

clubul PAOK Salonic. "Exceptându-l pe antrenorul ucrainean Oleg Blohin, toţi ceilalţi m-au întâmpinat cordial la Salonic. Blohin a fost surprins de angajarea mea şi nu s-a sfiit să-i comunice impresarului Harris Dimitriou că n-a auzit de mine. Personal n-am de ce să mă plâng căci e posibil să câştig, cu prime cu tot, şi 8000 dolari pe lună. Pe Lună, poate...

* În ziua de 24 decembrie a.c., preşedintele Ion Iliescu îi va primi la Cotroceni pe toţi sportivii români medaliaţi la C.M. şi C.E., precum şi reprezentativa de fotbal, calificată la World Cup '94. Mai trebuie să le dea titlul de Erou al Muncii Socialiste...

* Cornel Dinu, directorul general al S.C. Progresul S.A., a mai primit un an de suspendare din partea Biroului federal pentru "un lanţ de fapte iresponsabile". Deci, în total, C.D. va avea de ispăşit 2 ani. Dacă n-o dădea în bară în meciul Cehoslovacia-România, acum ar fi fost declarat cel mai bun antrenor din România!. Se-nvârteşte roata istoriei...

Mai sunt câteva zile până la data limită la care se mai pot face abonamente la "Tribuna Sporturilor". Nu pierdeţi ocazia de a fi cel mai fidel abonat al publicaţiei îndrăgite de Dumneavoastră!

BASCHET

Cocktail din flori de lotus

urmare din pag 1

victoria echipei C.S.U. Forest Sibiu.

Pentru C.S.U. Forest au înscris: Tordai (17), Muntean (15), Kincses (13), Pelger (11), Lefter (10), Crasnosciuc (8), Viciu (3) şi Doros (2).

Şi deoarece urmează o binemeritată vacanţă până în ultima decadă a lunii ianuarie 1994, alăturăm felicitărilor noastre pentru această victorie urările de sărbători fericite şi La mulţi ani! echipei, antrenorului şi sponsorilor.

*

Alte rezultate: Soced Bucureşti - Universitatea Cluj 62-68; "U" Elba Timişoara - Rapid Bucureşti 78-65; Steaua Bucureşti - Sportul Studenţesc 90-83; Dinamo Bucureşti - Ivex Craiova 107-82; Farul - CSU Romradiatoare Bv. 78-58.

Etapa a doua a returului va avea loc la 22 ianuarie 1994.

Turneu de baschet

La Mediaş s-a desfăşurat ultimul turneu al turului diviziei B de baschet feminin. Iată rezultatele echipei Gaz metan C.S.Ş Mediaş: 67-64 cu CSM Gheorghieni, 54-52 cu C.S.Ş. Satu Mare, 31-73 cu Univ. Craiova.

Antrenoarea prof. Aurelia Stoia a utilizat următorul lot de jucătoare: Tulinschi, Popa, Andraşi, Ionescu, Radu, Buşoiu, Borcoman, Szucs, Fodor, Nistor, Tilicea.

Topul "presei" la baschet

(după ultima etapă a turului)

Coşgeteri (Gazeta Sporturilor)

1. Claudiu Munteanu (CSU Forest Sibiu) - 312
2. Costel Săftescu (IVEX Craiova) - 288
3. Costel Muscalu (Farul Constanţa) - 283
4. Valentin Pogonaru (SOCED Bucureşti) - 282
5. Dumitru Dăian (Rapid Bucureşti) - 242
6. Gabriel Calancea (C.S.U. Romradiatoare) - 232

Aruncări de 3 puncte (Sportul Românesc)

1. Gabriel Calancea (C.S.U. Romradiatoare) - 35
2. Florin Şerbănescu (Rapid Bucureşti) - 33
3-4. Claudiu Munteanu (C.S.U. Forest) - 30
3-4. Valentin Pogonaru (SOCED Bucureşti) - 30
5. Horia Păun (Steaua Bucureşti) - 25
6. Daniel Calancea (C.S.U. Romradiatoare) - 20

Clasamentul după prima etapă din retur

1. Dinamo Bucureşti	12	11	1	1067: 826	23
2. Steaua Bucureşti	12	9	3	1028: 971	21
3. "U" Fimaro Cluj	12	9	3	941: 826	21
4. Elba Univ. Tim.	12	8	4	1034: 984	20
5. CSU FOREST SIBIU	12	7	5	1017: 954	19
6. SOCED Bucureşti	12	6	6	918: 878	18
7. IVEX Craiova	12	6	6	981: 975	18
8. Farul Constanţa	12	6	6	941: 974	18
9. Rapid Bucureşti	12	3	9	892: 959	15
10. Sportul Studenţesc	12	3	9	872:1010	15
11. Univ. Dinamo Oradea	12	3	9	881: 968	15
12. CSU Romradiatoare Bv.	12	1	11	821:1068	13

Memorial Victor Matica

Cercul Militar Sibiu a găzduit în perioada 4-12 decembrie 1993 ediţia a III-a a turneului de şah purtând numele unuia dintre eroii-martiri ai revoluţiei sibiene, maiorul - post-mortem, Victor Matica.

Prin eforturile organizatorilor, Liga Şahiştilor sibieni (preşedinte ing. Marian Mărtinuş), Cercul Militar cât şi al sponsorilor SC INDES S.A.. Ovidiu SRL şi TRAD S.R.L., turneul s-a constituit într-o reuşită deplină, tinzând să devină prin valoarea concurenţilor şi a premiilor una dintre competiţiile de prim rang ale şahului românesc. 8 puncte a obţinut maestrul Gh. Răşinaru (Sparta Mediaş) şi maestrul internaţional Emil Ungureanu (Electromotor Timişoara) - coeficientul Bucholtz mediu - dând câştig de cauză primului.

Pe locurile următoare s-au clasat în ordine: Francisc Torok (Compa Sibiu), Fulea Ioan (INDES), Sălăgean Gh., Boţocan Laurenţiu.

In foto: Gh. Răşinariu primind premiul şi felicitările.

MINUTUL 91

urmare din pag. 1

că data viitoare îţi fac loc eu. Vorba cântecului: ia-mă la braţ şi spune-mi "tu". Au marcat: Dobrea (33, 78), Voda (35), Ştefan (43), respectiv Henzel (16, din penalty), Pelin (40) şi Cruţi (88). * **Poli Timişoara - "U" Cluj 1-0 (0-0).** Aici arbitrii s-au grăbit să prindă avionul de Bucureşti, aşa că, au început meciul mai repede (c-aşa-i la noi: fiecare face cum îl taie capul!) Nu s-a supărat nimeni şi Vlaicu a semnat unicul gol în min. 75. * **Petrolul - Sp. studenţesc 1-1 (1-1)** Doar o săptămână au păstrat găzarii punctul luat la Sibiu. Eu v-am spus să nu le plângeţi de milă hoţilor din Regie care pozează în negustori cinstiţi. Numai că ei ne cred pe noi mai tolomaci decât suntem în realitate. În min. 18 a deschis scorul Zmoleanu, a egalat Bivolaru în min. 88. Ca să nu mai existe dubii şi să se convingă toată lumea că e blat, arbitrul Ad. Porumboiu le-a acordat gazdelor un penalty (min. 88), "obligându-l" pe Matei să se facă de ocară şutând peste poartă. Partida s-a încheiat...apoteotic, "corul chibiţilor" fluierând în degete şi strigând pe silabe "vân-ză-to-rii!" Ce folos? Dacă încearcă cineva să spună adevărul, riscă să fie amendat sau suspendat, cum au păţit cei de la Progresul, care nici ei nu-s uşă de biserică. * **F.C. Braşov - Electroputere 1-0 (1-0)** "Cum o ducem noi de greu, fără casă, făr-un leu, muţi ca peştii-n heleşteu, rătăcind pe drum mereu". A marcat Ivan (31) * **Rapid - UTA 3-1 (1-1)** Vâlceanul Gh. Constantin a adus bine din condei această partidă care se putea încheia cu capete sparte, primul vizat fiind -bineînţeles - cel al lui Hizo. Oaspeţii au deschis scorul prin Ungur (13). A egalat Stanciu (14) şi aşa a curs meciul până în min. 82 când Gh. C. le-a dat gazdelor un 11 metri, transformat de C. Zamfir. Apoi, acelaşi Gh. C. a eliminat un arădan şi, în fine, C. Zamfir (88) le-a luat tuturor o piatră de pe inimă, înscriind pentru Rapid golul liniştitor. * **Universitatea Craiova - Ceahlăul P. Neamţ 3-0 (1-0)** Asta-i diferenţa normală dintre cele două. Şi-n viaţa de toate zilele olteanul e cu 3 ore mai deştept ca moldoveanul. Autorii golurilor: Craioveanu (36, 62), Suciu (55), acesta din urmă, debutant. În min. 65, Ionescu (P.N.) a ratat un penalty. * **Gloria - Dinamo 1-1 (0-0)** Aici m-am înşelat: puteam să jur că oaspeţii vor juca atât de bine şi gazdele atât de rău încât Dinamo va câştiga. (Cred că aşa s-a gândit şi comentatorul radio local, N. Soare, care s-a dat bolnav). Până la urmă, vorba cronicarilor "a fost un meci echilibrat, dârz disputat, cu acţiuni periculoase la ambele porţi şi cu rezultat echitabil". Baliverne! Au marcat Lazăr (79), respectiv Năstase (82). * **Farul - Steaua 1-1 (0-0)** "Sân Pietru avea o rană şi-n braţe o fetişcană, mai mult moartă decât vie, rătăcită pe câmpie" (Pace şi prietenie!). Cornăţeanu (85), respectiv I. Dumitrescu (89) sunt marcatorii de mucava.

TRIBUNA sporturilor

SUPLIMENT SĂPTĂMÂNAL DE INFORMARE SPORTIVĂ AL COTIDIANULUI INDEPENDENT "TRIBUNA"

Anul III, nr. 196 | 27.12. 1993 - 10.1. 1994 | 4 pagini, 50 lei

Interviu în exclusivitate

VIOREL HIZO: " Nu pentru bani am abandonat Sibiul!"

- Mă primeşti cu colinda, Viorele?

- Cu bucurie, doar aşa se obişnuieşte de Crăciun, la noi, la români. Dar cred că vrei şi să mă mai tragi de limbă, că aşa sunteţi voi ziariştii. N-aveţi linişte nici de sărbători...

- Să zicem c-ai nimerit-o! Înainte de orice, însă, cred că mi-ai rămas dator o explicaţie legată de neconcordanţa dintre ce declarai în "Tribuna sporturilor" şi plecarea intempestivă la Rapid.

- Bine că ai adus discuţia pentru că, graţie confuziei create, mulţi sibieni mă etichetează, pe nedrept, în fel şi chip. Hai s-o lămurim. Deci, interviul ţi l-am dat vineri la prânz, după ce cu o zi înainte spusesem NU ofertei Rapidului... Consiliul de administraţie al lui FC Inter se angajase să mă sprijine în tratarea bolii soţiei a cărei stare devenise mai mult decât critică. În seara zilei în care ţi-am acordat interviul, dl. Pătru Emilian a adus un medic din Odorhei, care după ce mi-a consultat soţia a dat verdictul următor: "Nu va mai trăi decât maxim 6 luni, aşa că n-are sens să mai cheltuiţi cu ea". La discuţie a asistat şi dl. Mircea Dancu. Îţi dai seama ce-a fost în sufletul meu! Am făcut o noapte albă. Nu mă puteam împăca deloc cu acel "pronostic" sumbru. Numai cine se poate pune în situaţia mea (dar cine are interes s-o facă?) poate înţelege drama familiei mele. N-aveam dreptul moral să stau cu braţele încrucişate. Era vorba de mama copiilor mei.

- Ce a urmat, Viorele?

- A doua zi au sunat din nou cei de la Rapid. Le-am spus verdictul medicului din Odorhei. M-au chemat la Bucureşti. M-am urcat în maşină şi m-am dus acolo. Mi-au spus că sunt gata să lupte alături de mine pentru salvarea soţiei. Asta m-a convins. Am

continuare în pag. a IV-a

A consemnat
MIRCEA BIŢU

Acolo unde este sănătate, voie bună şi optimism, acolo unde nu este politică şi stres şi este zăpadă Foto: Andrei BUTA

Cu prilejul Anului Nou redacţia săptămânalului "Tribuna sporturilor" urează tuturor competitorilor din judeţ să aibă parte de sponsori mărinimoşi şi iubitori de sport, să câştige cât mai multe întreceri şi să-şi înscrie numele în cartea celor mai buni sportivi ai ţării.

Stimaţilor noştri cititori le urăm să aibă bucuria ca favoriţii să ocupe locuri fruntaşe în clasament şi să le aducă satisfacţia unor spectacole sportive de cea mai bună calitate.

La mulţi ani!

Ultima oră

✦ În sfârşit a căzut cortina peste campionatul Diviziei naţionale de fotbal, care se va relua sâmbătă, 26 II 1994, cu etapa a 22-a. Vom reveni cu analize şi concluzii la gura sobei...reci!

✦ Un fapt mai puţin întâlnit: după tragerea la sorţi a grupelor turneului final al Campionatului Mondial de fotbal, atât România, cât şi Elveţia şi Columbia, şi chiar SUA s-au bucurat că au ajuns împreună, considerând că au mari şanse de a ajunge în "optimi". Optimismul este o boală molipsitoare.

✦ Doi dintre cei patru hocheişti români rămaşi în Franţa, în urma unui turneu efectuat de reprezentativa de tineret s-au reîntors acasă. Culmea e că au fost aşteptaţi cu "flori în gară" şi duşi în cantonamentul lotului naţional! Este vorba de Helenio Ganja şi Gicu Oprea.

✦ Luând în considerare ora României, reprezentativa noastră de fotbal va susţine meciurile din grupa A a turneului final din SUA la orele 5,30 cu Columbia, 23 cu Elveţia şi 2 cu SUA. Cei obişnuiţi cu barurile de noapte se vor adapta mai uşor!

✦ Antrenor al reprezentativei de fotbal a Franţei a fost numit fostul internaţional Aime Jacquet, care a mai fost la cârma cluburilor Lyon, Nancy, Montpellier şi Bordeaux.

continuare în pagina a IV-a

(n.i.d.)

Sportul de performanţă din judeţul nostru la finele anului '93

S-a încheiat prima parte (tur) a întrecerilor sportive oficiale, cu participarea echipelor din judeţul nostru. Redăm, profitând de pauza competiţională, situaţia în clasamente, pe discipline sportive unde au fost angrenate reprezentantele noastre.

BASCHET, divizia A (m). Aici, după desfăşurarea celor 12 etape baschetbaliştii de la C.S.U. Forest Sibiu se situau pe poziţia a 5-a, cu toate că în ziua de 18 decembrie, s-a jucat şi prima etapă din retur, în deplasare la Oradea.

HANDBAL, divizia B (f) C.S.M. Paloma Sibiu a terminat turul pe locul 5 din cele 11 competitoare, ale seriei B. La masculin, tot în seria B, reprezentantele judeţului nostru, Metalul Copşa Mică şi ASA Carpaţi Mîrşa s-au situat pe poziţiile 4 şi respectiv 16.

POPICE - superligă. Aici întrecerea a luat sfârşit, echipa Foresta Tălmaciu, prezentă pentru prima dată în elita popicarilor, situându-se pe locul 8. Este totuşi un rezultat meritoriu, însă datorită sprijinului consistent acordat de sponsorul SETTPPL Sibiu, se speră în viitoarea ediţie o clasare mai bună.

RUGBY, divizia A, echipa care se bucură de sprijinul aceluiaşi sponsor, CSM Foresta Sibiu la încheierea turului preliminar ocupă locul 3 în seria I unde are ca adversare pe Dinamo Bucureşti (locul I), Minerul Lupeni (locul II), Steaua Bucureşti (locul 4), Farul Constanţa (locul 5) şi pe Universitatea B. Mare (locul 6).

FOTBAL Divizia A -

continuare în pag. a IV-a

Ilie IONESCU

Handbal juniori

C.S.S Liceul 6 - Sibiu, liderul seriei!

În perioada 16-19 decembrie a.c., la Sfântul Gheorghe a avut loc primul turneu de sală a ediţiei de campionat 93/94. Echipa sibiană, pregătită de prof. Rău Mircea, pornea disputele din postura de ocupantă a locului doi în serie, cu o înfrângere, suferită în confruntarea cu Petrolul Teleajen, fruntaşa seriei. Turneul s-a dovedit a fi dificil, obositor (s-au disputat patru jocuri în patru zile) dar fructuos din punctul nostru de vedere, sportivii sibieni terminând învingători în toate cele 4 jocuri. Ei au realizat, în ordine, următoarele rezultate: C.S.S. Sighişoara - C.S.S. Lic. 6 23 - 33 (11 - 17); Lic. E.F.S. Braşov - C.S.S. Lic 6 14 - 19 (7 - 9); C.S.S. Tg. Jiu - C.S.S. Lic. 6 21 - 23 (11 - 13); C.S.S. Făgăraş - C.S.S. Lic. 6 15 - 28 (6 - 16). Dintre pretendentele la unul din cele două locuri care dau drept de participare la turneul final, o comportare bună a avut şi echipa clubului Dinamo Braşov care a realizat în prezentul turneu tot 4 victorii. În urma rezultatelor realizate în cele 4 zile clasamentul seriei a suferit modificări, echipa clubului sibian instalându-se în fotoliul liderului, devansând Petrolul Teleajen "beneficiarul" unei înfrângeri şi a unui meci egal. La o privire superficială s-ar părea că echipa noastră şi cea din Teleajen s-au desprins în fruntea seriei, dar o analiză mai atentă arată că în lupta calificării contează încă şi echipa braşoveană Dinamo. În următorul turneu, care va avea loc în februarie, la Odorhei, echipa C.S.S. Lic. 6 va avea ca adversare ambele contra-

continuare în pag. a IV-a

ÎN PAGINA A - IV-A
PROGRAMUL SĂPTĂMÂNAL T.V.

KARATE

Claudiu Feier, între evidenţiaţi!

În organizarea Federaţiei Române de Arte Marţiale, Bucureştiul a găzduit în zilele de 18 şi 19.12.1993, faza finală a Campionatului naţional de karate. Au participat primii trei clasaţi calificaţi din fazele judeţene.

Între echipele prezente s-a aflat şi SAKURA CLUB aparţinând A.S.Electrica Sibiu, antrenor Iliuţă Popescu. O comportare deosebită a avut Claudiu Feier (18 ani), categoria sub 80 kg., clasat pe locul III şi care a fost selecţionat în lotul naţional, lot ce va participa, anul viitor, în Spania, la Campionatul european.

La reuşita acestui turneu o contribuţie financiară deosebită şi-au adus sponsorii: S.C. THINK SRL, S.C. EDI CRIS SRL, S.C. TANDINA SRL, S.C. LAROX SRL, S.C. LIRA COM SRL şi, nu în ultimul rând, A.S. Electrica Sibiu, prin preşedintele acesteia, dl. Ioan Prodea.

Emil MUNTEAN

Mihaela Stănuleţ, singura sibiancă medaliată cu aurul olimpic - se prezintă

Mai întâi credem că este necesar să parcurgem bilanţul celor 20 de ani (1973-1993) ai gimnastei Mihaela Stănuleţ, în cadrul C.S.Ş. Sibiu: o medalie olimpică de aur cu echipa naţională; o medalie de argint la C.M.; o medalie de bronz la C.E.; un loc IV la C.M.; un loc IV la Olimpiadă; un loc IV în "Cupa Mondială".

Peste 20 medalii balcanice şi internaţionale. Peste 30 medalii în competiţiile interne. Peste 40 de participări la competiţii şi demonstraţii internaţionale pe aproape toate meridianele lumii. Iată aşadar palmaresul sportiv al Mihaelei Stănuleţ - gimnasta sibiană, astăzi în postura de antrenoare la C.S.S. Sibiu pregătind la rândul ei noi generaţii de gimnaste.

Deci, să începem cu începutul: Născută la 5.VIII.1967, în Sibiu; ca elevă a Şc. gen. 4 Sibiu, începe să ia primele lecţii de gimnastică în cadrul C.S.Ş. Sibiu în anul 1973, fiind selecţionată de prof. Rodica Filip. În 1976 participă la primul concurs unde ocupă locul... XII, cu echipa, la cat. a IV-a. După un singur an, lot cu echipa, urcă pe locul VI. În anul 1978 parcurge trei categorii: loc. VII, cu echipa la cat. a III-a; locul V, la cat. a II-a şi locul VI la cat. maestre.

Primele rezultate individuale, argint la paralele, bronz la individual compus şi sărituri - cat. I; precum şi argint cu echipa la cat. maestre. În anul 1978 participă la primele competiţii internaţionale de junioare când obţine, locul III şi apoi loc III la individual compus în competiţiile bilaterale de junioare. În 1979 fiind selecţionată în lotul naţional, obţine titlul de campioană balcanică cu echipa ţării şi un loc VI la individual compus. După o perioadă de pregătire avându-i ca antrenoari pe Anca Crihan, Aneta Boru şi Adrian Goreac, în 1980 trece în pregătire la Deva cu lotul olimpic sub îndrumarea soţilor Marta şi Bella Karoly. După un an(1981) obţine locul V la "Cupa Americii". Apoi sub îndrumarea antrenorilor Anastasia Albu şi Octavian

continuare în pagina a IV-a

Ilie IONESCU

În ultimul concurs oficial de nataţie

Înotătorii de la CSŞ Sibiu - de 7 ori pe locul I

La Baia Mare s-a desfăşurat recent ultimul concurs oficial de înot din acest an, "Cupa Speranţelor". La acest concurs au participat peste 200 înotători (de 11-14 ani)din principalele centre de natţie din ţară. Şi la acest concurs, înotătorii de la Clubul Sportiv Şcolar Sibiu s-au impus reuşind să cucerească 7 locuri I prin Radu Miclăuş la 100 m liber; 100 m fluture; 50 m liber; 200 m fluture; ştafetele 4 x 100 m liber (Miclăuş, Fulea, Vodă, Cosma); 4 x 100 m mixt (Miclăuş, Fulea, Vodă, Albu) şi la 4 x 200 m liber (Miclăuş, Cosma, Fulea, Vodă), precum şi două locuri II prin Marius Cosma la 200 m fluture şi Radu Miclăuş la 400 m mixt, două locuri III la 400 m liber, prin Radu Vodă, precum şi la 50 m liber.

I.ILIE

Judo, divizia A

Indes A.S.A. Sibiu - locul 4 la final

Cu etapa a II-a (finală) desfăşurată la Cluj, s-a încheiat Campionatul naţional de judo - divizia A.

Echipa sibiană Indes A.S.A. (antrenori Ionel Chioreanu şi Nicolae Drăgălin), formată din: Virgil Bibu şi Vasile Denes, la cat.60 kg, Olimpiu Ogrean şi Mircea Cuc (cat.65 kg), Aurelian Câmpeanu şi Mircea Cuc (cat.78 kg), Alexandru Prisăcariu şi Cătălin Dumitrache (cat.78 kg), Gheorghe Brunchea şi Valentin Cândea (cat.86 kg), Gheorghe Pop (cat.95 kg) şi Călin Mihu (cat.95 kg) s-a situat pe locul 4. Au promovat în superligă ehipele C.F.R. Cluj şi Poli Unirea Iaşi. Au retrogradat Nitramonia Făgăraş şi A.S.A. Tg. Mureş.

Ilie IONESCU

LA ORA BILANŢULUI

CLASAMENTUL PRIMILOR 10 SPORTIVI AI JUDEŢULUI SIBIU ÎN 1993

La fel ca în orice domeniu, şi sportul din judeţul nostru a tras linie şi a stabilit ierarhia celor mai bune performanţe sportive pe plan naţional şi internaţional realizate în 1993 de sportivii judeţului nostru, reprezentanţi ai cluburilor şi asociaţiilor sportive.

La stabilirea acestui clasament au participat 21 de specialişti din judeţul nostru din domeniul sportului de performanţă şi al educaţiei fizice. Acestora le-a fost prezentat un material ce a cuprins o listă cu 18 sportivi şi rezultatele obţinute de aceştia pe parcursul anului 1993. În unele cazuri, cei chestionaţi au trecut în listă şi alţi sportivi, pe baza opţiunilor personale.

La sondaj au răspuns 19 dintre cei chestionaţi aceştia fiind: Ioan Stanciu - directorul C.S.Ş. Şoimii Sibiu, Olimpiu Savu - preşedintele Clubului Sportiv Municipal Sibiu, Ioan Armenciu - directorul Clubului Sportiv Şcolar Sibiu, Ştefan Stoian - director la Clubul Sportiv Şcolar Mediaş, Ioan Chindriş - director adjunct la C.S.Ş. "Şoimii" Sibiu, Mircea Rău - director adjunct la C.S.Ş."Şoimii" Sibiu, Vasile Popovici - inspector O.M.T.S.Mediaş, Ilie Vlad - secretar al asociaţiei sportive Gaz metan Mediaş, Gruia Deac - antrenor la secţia de călărie a C.S.M.Sibiu, Dorin Nan - director la O.M.T.S., Ioan Mohan - instructor la C.S.M. Sibiu, Virgil Mânzat - preşe-dinte al Comisiei judeţene de modelism, Liviu Maier - preşedinte al Comisiei judeţene de atletism, dr.Virgil Crişan - preşedintele comisiei judeţene de judo, Andrei Găvozdea - preşedintele Comisiei judeţene de sărituri în apă şi Marcel Avram - inspector de specialitate în cadrul Inspectoratului şcolar judeţean Sibiu.

Sportivilor le-au fost atribuite 10 puncte pentru locul I, 9 puncte, pentru locul II... 1 punct pentru locul 10. În urma acestor centralizări, clasa-mentul este următorul:

1. CLAUDIA ISAILĂ - atletism (aruncarea suliţei) C.S.M. Sibiu - 190 puncte:

locul VII la Campionatele mondiale de atletism - seniori; locul I la Campionatele internaţionale ale României; locul II la Campionatul naţional de seniori; locul I la Campionatul naţional de tineret; locul II la Grand Prix (România); locul II la Grand Prix IAAF (Budapesta); un loc IV la Grand Prix IAAF (Innsbruck). Este antrenată de prof.Petre Manu şi cucereşte pentru a doua oară consecutiv titlul de cea mai bună sportivă a judeţului Sibiu (1992 şi 1993).

2. ANCA UDVESCU - sărituri în apă (C.S.M.Sibiu) - 149 puncte:

locul V la trambulina de 3 m, Campionatele Europene de Juniori; locul III la trambulina de 1 m, la Campionatele Balcanice de juniori; locul III la trambulina de 3 m şi locul III la platformă la Balcaniada de juniori; locul I la trambulina de 1 m la Campionatul naţional de seniori; locul I la trambulina de 1 m şi 3 m la Campionatele internaţionale ale României,

locul I la trambulina de 1 m, locul II la trambulina de 3 m şi locul I la platformă la Campionatul naţional de juniori. Este antrenată de Angela Mărgineanu.

3. ELENA HILA - atletism (aruncarea greutăţii) - C.S.M.-

C.S.Ş.Sibiu - 129 puncte:

locul I la Campionatele europene de juniori; locul III la Campionatele Balcanice de juniori; locul I la Campionatul naţional de tineret, aer liber; locul I la Campionatul naţional de juniori, aer liber; locul IV la Campionatul naţional de seniori, aer liber; locul III la Campionatul naţional de juniori, sală. Este antrenată de prof. Petre Manu. În topul de anul trecut a ocupat locul 7.

4. DEZIDERIU HORVATH - patinaj viteză (C.S.Municipal Sibiu) - 76 puncte:

locul V la Campionatele Europene de seniori; două locuri VII la Campionatele Mondiale. În 1993 a stabilit 4 reconduri republicane. Este antrenor la C.S.Municipal Sibiu.

5. RADU UDVESCU - sărituri în apă (C.S.M.Sibiu) - 73 puncte;

locul II la trambulina de 1 m şi locul III la trambulina de 3 m în cadrul Campionatelor Balcanice de juniori, două locuri II la Campionatele internaţionale ale României, un loc I la trambulina de 3 m , un loc II la trambulina de 1 m , un loc II la platformă în cadrul Campionatelor naţionale de juniori; un loc II la trambulina 1 m la Campionatul naţional de seniori. Este antrenat de Angela Mărgineanu.

6. OVIDIU BUCURENCIU - judo-sambo (C.S.Ş.Şoimii Sibiu) - 67 puncte:

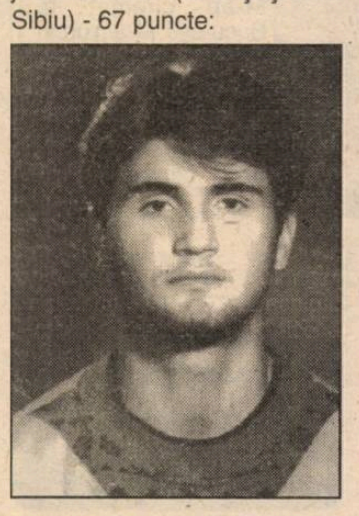

locul I la Campionatele Europene de sambo-tineret; locul III la individual - Campionatul naţional de judo-tineret; locul V în Campionatul Mondial de sambo-juniori. A fost antrenat de Ion Buzic şi Octavian Creţu.

7. GHEORGHE GUŢĂ - aeromodelism (As.sportivă Gaz metan Mediaş) - 65 puncte: locul II la Campionatul European; locul VI cu echipa naţională la Campionatul Mondial; locul III, cu echipa Gaz metan la Campionatul naţional. Are drept coordonator pe Ioan Bucăzar. În topul de anul trecut a ocupat locul III.

8. MIRELA GHERCA - paraşutism (Aeroclubul Transilvania Sibiu) - 61 puncte;

un loc V la Campionatul european de seniori; un loc II şi două locuri III la Campionatul european de juniori; trei locuri I şi un loc III la Campionatele Balcanice de juniori; 2 locuri I şi 1 loc II la Campionatul naţional de juniori. Are ca antrenor şi instructor pe maestrul sportului Vasile Mihanciu.

9. LAURENŢIU RUDEI - sărituri în apă (Clubul Sportiv Şcolar Sibiu)- 55 puncte:

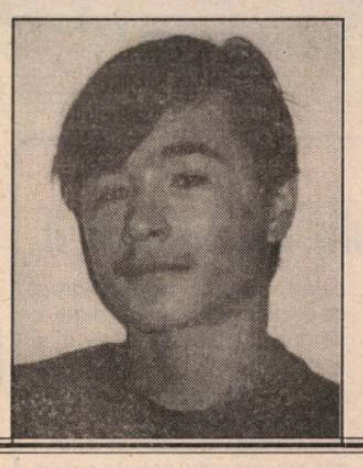

locul VI la Campionatul European de juniori; locul I la Campionatul naţional de juniori; locul III la Campionatul naţional de seniori; locul I la Campionatele internaţionale ale României. Este antrenat de profesoara Ruxandra Cherecheş.

10. ADRIAN SAVU - paraşutism (Aeroclubul Transilvania Sibiu) - 50 puncte:

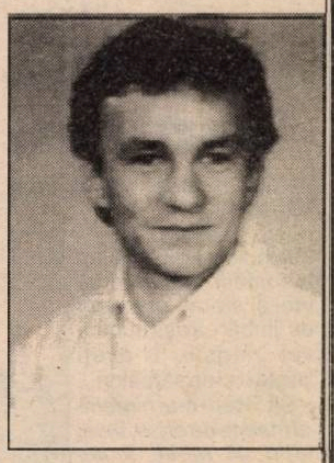

patru locuri IV, un loc V la Campionatele Balcanice de juniori; un loc I şi două locuri II la Campionatele Balcanice de seniori; 3 locuri II la Campionatele Balcanice de juniori; două locuri II şi un loc III la Campionatul naţional de seniori; 2 locuri I şi un loc II la Campionatul Naţional de juniori. Este antrenat de Vasile Mihanciu.

Au mai punctat în ordine: Marius Cheşu - navomodele, Cosmin Dimitrie - navomodelism, Anda Curuţă - schi, Adrian Popa - haltere, Claudia Presecan - gimnastică, Ioan Ţincu - călărie, Constantin Bebeşelea - culturism, Virgil Bibu - judo-sambo, Claudiu Muntean - baschet, Ştefan Roşu - rugby.

Ilie IONESCU,
foto: Vasile CÂRDEI

Nu ne rămâne decât să ne facem mesagerii iubitorilor sportului din judeţ şi să le urăm acestor minunaţi sportivi performanţe tot mai bune şi

La mulţi ani!

Topuri

* Primii 10 sportivi ai Clubului Sportiv Municipal Sibiu pe 1993

1. Claudia Isailă (atletism), 2. Anca Udvescu (sărituri în apă), 3. Elena Hila (atletism), 4. Radu Udvescu (sărituri în apă), 5. Anda Curuţă (schi), 6. Alin Larion (atletism), 7. Radu Miclăuş (înot), 8. Ioan Ţincu (călărie), 9. Adrian Gândilă (călărie), 10. Ionuţ Seceleanu, Ştefan Roşu (rugby) şi Diana Chiriţă (călărie).

* Cei mai buni 10 sportivi ai CSŞ "Şoimii" Sibiu

1. Adrian Popa (haltere), 2.Elena Hila (atletism), 3. Anda Curuţă (schi), 4.Alin Larion (atletism), 5.Mihaela Gândilă (atletism), 6. Claudia Popa (judo), 7.Ovidiu Bucurenciu (judo-sambo), 8.Virgil Bibu (judo-sambo), 9.Marieta Bumbu (haltere), 10.Echipa de fotbal juniori II (antrenor prof.Mircea Galaţă).

* Cele mai bune secţii de jocuri sportive

Pentru anul 1993, Oficiul Judeţean pentru Tineret şi Sport Sibiu a stabilit că la jocuri sportive, cele mai reprezentative echipe ale judeţului nostru sunt:

1.C.S.U.FOREST Sibiu (baschet), antrenor Mircea Vulc, remarcaţi: Claudiu Muntean, Elemer Tordai şi Cornel Alecu; 2.F.C.INTER Sibiu (fotbal), antrenor Jan Gavrilă, remarcaţi: Lucian Cotora, Radu Niculescu şi Cătălin Popa; 3. C.S.M. FORESTA Sibiu (rugby), antrenor Mircea Beianu, jucători remarcaţi: Ştefan Roşu, Ionuţ Seceleanu şi Călin Fugigi.

grupaj realizat de Ilie Ionescu

Consideraţii pe marginea turului Diviziei C

2. A şocat neplăcut pe orice iubitor al sportului cu balonul rotund prezenţa în ediţia actuală a Diviziei C, a echipei Şoimii COMPA, una din cele mai vechi şi îndrăgite formaţii ale soccerului sibian, cu o prezenţă permanentă de aproape opt decenii în eşaloanele de onoare ale fotbalului românesc. Cine ar fi bănuit în urmă cu douăzeci de ani, perioadă când aspira cu îndreptăţite pretenţii la un loc în prima divizie a ţării, că această fostă echipă fanion a municipiului de pe Cibin, va aluneca atât de vertiginos pe toboganul nedorit al insuccesului. Şi totuşi inevitabilul s-a produs. Reculul a continuat şi anul trecut. Dintr-o posibilă divizionară A, după o evoluţie lamentabilă, în special în sezonul de primăvară, când - plătind tribut greu uşurinţei cu care a tratat partidele decisive, a cedat pe propriul teren puncte preţioase unor rivale cu nimic superioare - formaţia a retrogradat în acest ultim eşalon, oferindu-ne, ce-i drept, şansa de a avea un cert favorit la cucerirea titlului şi implicit un potenţial candidat pentru bătălia aspră a barajului de promovare. Şi desfăşurarea de până acum a campionatului ne-a confirmat previziunile. După un tur cu rezultate pozitive, dar din păcate nu întotdeauna cu jocuri pe măsura acestora, la întrerupere, lidera se prezintă cu o linie de clasament impresionantă: 13 11 1 1 56-8 23. "Unsprezecele" aflat în pregătirea antrenorilor G. Albotă şi P.Purima a pierdut o singură partidă, în faţa Recordului la Mediaş şi a remizat, surprinzător pe propriul teren, cu tânăra formaţie a studenţilor sibieni. În rest 11 victorii, unele din ele realizate la scoruri extrem de concludente. Cu +9 la adevăr Şoimii COMPA este una din candidatele cele mai certe la cucerirea titlului. Faţă de nefastul sezon al retrogradării, lotul a suferit destul de multe modificări, prin plecările unor piese de bază din angrenajul formaţiei (Caşolţan, Moldovan, Ciobanu, Turc, Vlad, Floare), Sigur că cei nou veniţi (M. Stoica, H. Hila, I. Ciorogaru, S. Tolciu) deşi s-au dovedit utili în multe confruntări, n-au putut să se integreze organic într-un mecanism dereglat şi măcinat de multiple suspiciuni, creând din acest punct de vedere, serioase dificultăţi celor doi antrenori, mereu în căutarea celei mai optime formule de echipă. N-am fi sinceri dacă n-am arăta deschis conducerii tehnice a teamului divizionarei C, că aceasta n-a reuşit - cel puţin până la etapa cu nr. 13 - să imprime elevilor ei un sistem propriu de joc. Formaţia se exprimă, de cele mai multe ori, în funcţie doar de inspiraţia şi fantezia jucătorilor dotaţi şi talentaţi care o alcătuiesc. Acest fapt ar fi suficient, credem, pentru realizarea primului obiectiv, acela al câştigării titlului, dar insuficient pentru o echipă - ce reprezentând o importantă unitate industrială - va trebui să se confrunte la baraj cu una din puternicele formaţii campioane ale judeţelor Alba, Argeş, Braşov, Mureş sau Vîlcea. În prezent sărăcia schemelor tactice este evidentă, iar "anemia" celor câteva, deprinse mai demult, nu mai surprind adversarii. De aici evoluţiile extrem de contradictorii ale "unsprezecelui" sibian de la o etapă la alta, precum şi o vădită labilitate psihică, vizibilă în confruntările mai dificile. Este imperios necesar, ca în această pauză competiţională, conducerea secţiei să solicite antrenorului principal, pe care-l va investi cu depline puteri, asigurarea unei desăvârşite şi multiple pregătiri (fizice, tactice, tehnice şi psihice), cu precizarea sarcinilor de joc pentru fiecare component al echipei, în funcţie de faza de apărare şi atac, precum şi introducerea unei discipline ferme, egală şi obligatorie pentru întregul lot de jucători.

În general jucătorii au răspuns prompt solicitărilor antrenorilor. Portarii D. Călinescu şi Z. Dangl şi-au făcut datoria, primind în 13 jocuri doar 8 goluri. Ei au dovedit că au multă mobilitate, reflexe prompte şi o bună intuire a traiectoriilor şuturilor atacanţilor adverşi. Fundaşi laterali (V. Armenean, S. Tolciu şi V. Negrea) au învăluit des şi eficace defensiva din faţă, dar s-au repliat uneori cu întârziere. Cuplul apărătorilor centrali (D. Mihăilă şi M. Stoica) a dat dovadă de sobrietate şi o bună ştiinţă a jocului, dar s-a sincronizat abia în ultimele etape lăsându-se, prin lentoare, de câteva ori păcăliţi de şarjele viclene ale unor atacanţi mai rapizi. Linia mediană în care au apărut de obicei C. Ştef, M. Bratu, H. Hila, D. Maşca, R. Brumar sau I. Ciorogaru, jucători rafinaţi cu multiple valenţe tehnice, poate deveni o adevărată placă turnantă a formaţiei capabilă să pună în valoare forţa de penetrare şi apetitul de gol al valoroşilor, dar inconstanţilor: A. Munteanu, L. Serfozo şi E. Bîrsan sau a celorlalţi coechipieri. Din lot au mai făcut parte I. Luca şi D. Mărginean.

Opt jucători din echipă au primit un număr de 13 cartonaşe galbene (lider A. Munteanu cu 3 avertismente), iar doi au fost eliminaţi de pe teren. (V.M.)

MAPAMOND SPORT

"Secretele" Gabrielei...

Mulţi afirmă că argentineanca Gabriela Sabatini nu-i numai una dintre cele mai bune tenismene din lume, ci şi cea mai frumoasă, fapt pentru care se află permanent în atenţia ziariştilor şi a fotoreporterilor, care se interesează de viaţa vedetei dincolo de arenele sportive. Iată ce-au mai descoprit: * îi plac bărbaţii bruneţi, cu ochii albaştri, cu simţul umorului * actorii săi preferaţi: Patrick Swayze şi Tom Cruise * dintre tenismeni îl simpatizează pe francezul Henri Leconte * lecturile preferate: romanele de dragoste * în timpul liber scrie versuri pe care le pune pe note, fiindcă îi place să cânte la ghitară * în clipele de singurătate, meditează şi ţine un jurnal intim * gândul ei cel mai... secret este ca, după ce va abandona tenisul, să devină cântăreaţă * dintre alţi sportivi celebri ai lumii, îl admiră pe compatriotul ei, fotbalistul Diego Maradona * nu suportă mâncarea englezească, fapt pentru care, când se află la Londra, îşi face singură cumpărăturile şi mănâncă frugal * are "doar" două maşini: o Suzuki Vitara gri, la Buenos Aires şi o Mazda neagră, în Florida * are propria ei sală de gimnastică, dar pregătirea fizică o face într-o sală publică pentru...ambianţă şi emulaţie * are momente de mare sensibilitate deşi, în general, este o femeie realistă şi voluntară...

Întrebarea la care, încă, n-a găsit nimeni răspuns este: care va fi bărbatul care va reuşi s-o cucerească şi s-o păstreze?

Dicţionar subiectiv al sportivilor celebri

* ***Floyd Patterson (SUA)*** - n. 4.I.1935 la Waco (Carolina de Nord). Unul dintre cei mai renumiţi boxeri ai lumii, campion olimpic, la 17 ani, la cat. mijlocie, la Helsinki, când, în finală, l-a învins prin abandon în prima repriză pe Vasile Tiţă. Apoi a trecut la profesionism şi, în 1956, la Chicago, devine campion mondial la cat. grea, învingându-l prin K.O. pe Archie Moore. În 1959 este deposedat de centură de suedezul Ingemar Johansson, dar o recucereşte în 1960 , câştigând, în faţa aceluiaşi, prin K.O. în repriza a 5-a, la New York. A pierdut definitiv titlul în faţa lui Sonny Liston (K.O. în repriza I) în 1962. Palmares ca profesionist: 64 meciuri, 55 victorii (36 prin K.O.), 1 egal, 8 înfrângeri.

* ***Irina Press (URSS)*** - n.10.III.1939, 1,88 m, 101 Kg. Campioană olimpică în proba de 80 m garduri, la Roma, în 1960, campioană olimpică la pentatlon, la Tokio, în 1964, de 11 ori campioană a URSS, a stabilit 12 recorduri mondiale în cele două probe.

* ***Tamara Press (URSS)***, sora Irinei, n. 10.V.1937, 1,80 m, 94 kg. Campioană olimpică în proba de aruncare a greutăţii în 1960 şi 1964, campioană olimpică la disc în 1964, medaliată cu argint la J.O. din 1960 la disc; campioană europeană în 1958 şi 1962 la disc, campioană europeană la greutate în 1962; de 16 ori campioană a URSS; a doborât de 5 ori recordul mondial la greutate şi de 6 ori la disc.

* ***Annemarie Moser-Proll (Austria)*** - n. 27.III.31952, campioană olimpică la schi, în proba de coborâre, în 1980 (Lake Placid), medaliată cu argint la J.O.din 1972 (Sapporo) la coborâre şi slalom uriaş, învingătoare în concursurile pentru Cupa Mondială în 1971-1975 şi 1979.

* ***Ferenc Puskas (Ungaria)*** - n. 2.IV.1927, component al echipei de fotbal, campioană olimpică în 1952, de 84 ori internaţional în reprezentativa maghiară pentru care a marcat 85 goluri; celebru stângaci mondial. Din 1975 a jucat la Real Madrid. Obţinând cetăţenie spaniolă, a jucat de 4 ori şi-n reprezentativa acestei ţări.

Robert Prosinecki (stânga) şi Dejan Savicevic pe vremea când erau coechipieri la Steaua Roşie Belgrad, iar Jugoslavia nu era sfârtecată de lupte fratricide. Apoi, drumurile lor s-au despărţit, în prezent primul aflându-se în Spania, celălalt, în Italia.

"N-am putut rămâne departe de fotbal"

Cu siguranţă că nimeni nu l-a uitat pe Jean Tigana, fostul mijlocaş al echipei Olympique Marseille şi al reprezentativei Franţei. În1991 a decis să se retragă din fotbal pentru ca, în vara acestui an, să revină, de această dată ca antrenor al echipei Olympique Lyon unde-i are ca "elevi" pe foştii săi coechipieri Olmeta, Amoros şi Pele.

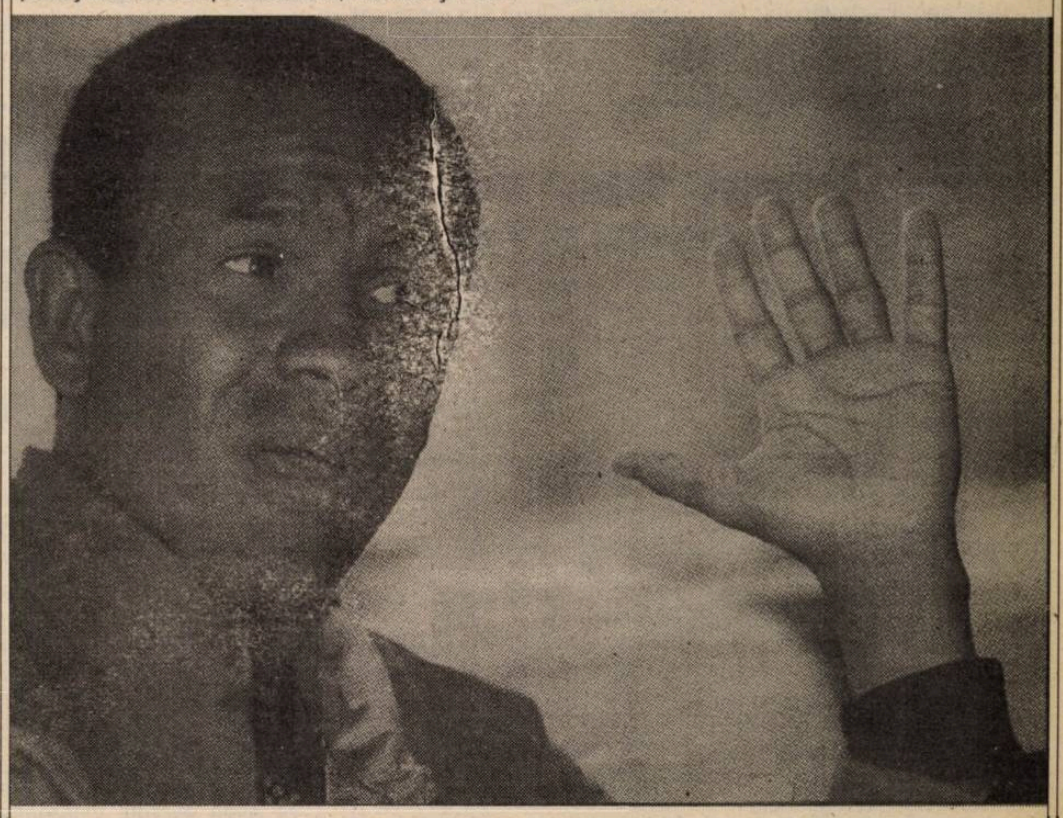

- De ce ai revenit în fotbal?
- Pentru că mi-am dat seama că nu pot trăi departe de gazon.
- Dar de ce după doi ani?
- În această perioadă mi-am rezolvat o serie de probleme personale, între care am renovat castelul pe care l-am cumpărat.
- De ce ai ales Lyonul?
- Pentru că aici am debutat în prima divizie şi pentru că preşedintele Aulas mi-a dat mână liberă să fac ce ştiu. La Lyon s-a născut primul meu fiu, în 1980.
- Lumea zice că ai revenit pentru că nu mai ai bani şi că, de fapt, castelul vrei să-l vinzi...
- Prostii. Afacerile-mi merg perfect. Din 1978 am un garaj la Marseille care prosperă şi-mi aduce un venit sigur. Repet, am revenit pentru că sunt prea legat de fotbal.
- Ce responsabilităţi îţi revin la Lyon?
- Sunt director tehnic şi mă ocup de tot: de jucători, de ceilalţi antrenori (Guy Stephan şi Francois Bracci), de recrutarea altor jucători etc. Francois se ocupă de antrenamentele portarilor şi ale jocătorilor accidentaţi, Guy face antrenamente cu restul lotului, văd ce nu merge cum trebuie, le orientez munca, eu stabilesc echipa cu care începem meciurile.
- Ce obiective şi-a fixat clubul?
- Să ajungem cât mai sus, poate chiar pe un loc care să ne permită participarea la Cupa UEFA.
- Cum e lotul?
- Foarte tânăr şi fără experienţă. Anul trecut O.L. a terminat pe locul 14. Venirea lui Olmeta, Amoros, Pele este benefică pentru că ei au experienţă şi maturitate. Tinerii au ce învăţa de la ei şi nici n-au costat prea mult clubul.
- Unii spun că ai adus la Lyon "pensionari"...
- Lasă lumea să vorbească. Abedi Pele n-are decât 29 de ani, Manuel Amoros - 31, Pascal Olmeta - 32. Eu m-am retras la 36 de ani şi-aş mai fi putut să joc... Lyon n-are mijloacele financiare pe care le au: O.M., Paris Saint-Germain, Monaco, dar putem dovedi că suntem competitivi. Crezi că nu mi-ar trebui Djorkaeff, Paille, Vercruysse, Witschge? Dar de unde atâtea zeci de milioane? Am venit la Lyon cu cândul de a reuşi şi-am cerut un răgaz de trei ani.
- Se zice că Lyon nu-i decât o haltă şi că, de fapt, visezi postul de antrenor al reprezentativei...
- În nici un caz acum. Întâi trebuie să demonstrez ce pot. Dacă nu voi reuşi la Lyon cum aş reuşi la echipa reprezentativă. Sunt ambiţios şi am o mare putere de muncă. N-am de gând să mă dau uşor bătut.

FLASH

MEDIAFAX - Atacantul englez Paul Gascoigne, component al echipei italiene Lazio Roma, se vede nevoit să-şi amâne reintrarea în formaţie, ca urmare a refacerii incomplete, în urma unei tendinite. Antrenorul lui Lazio, Dino Zoff nu a fost impresionat de randamentul dat de Gascoigne la un test fizic, el declarând că nu îl va introduce în echipă pentru meciul cu Atalanta din campionatul italian. Mai mult, chiar "Corriere dello Sport" a lansat deja ideea că Paul ar putea, cât de curând, să revină în Anglia la o echipă de primă divizie. Rămâne de văzut...

● Fundaşul echipei engleze Leeds United, John Pemberton, este primul jucător din lume care a primit un cartonaş după încheierea meciului, în urma studierii înregistrării video a meciului. El a fost doar avertizat de arbitru în timpul partidei după un tackling care a dus la scoaterea pe targă a unui adversar.

ALBERTO TOMBA

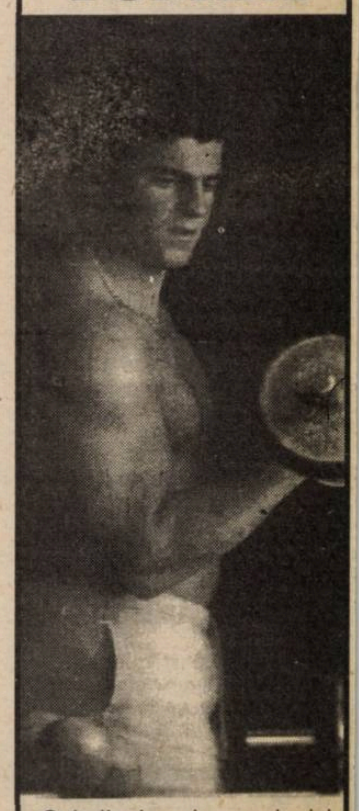

Cel din imagine nu-i nici culturist, nici boxer, nici halterofil. Este celebrul schior italian Alberto Tomba, surprins în timpul unui antrenament la sala de forţă. Să vedem la ce i-a folosit căci "circul alb" este abia la început.

Unde sunt zăpezile de altădată?

La această oră există în Germania 39 de fotbalişti profesionişti în stare de şomaj! Câţiva dintre ei sunt foste vedete din Bundesliga, care au jucat în cluburi de primă mână.

... Jurgen Wegmann, născut la 31.III.1964, 1,75 m, 73 kg, a început fotbalul la Schalke 04, a trecut la Rot-Weiss Essen, Bayern Munchen, Borussia Dortmund... Atacant central percutant, a jucat în Bundesliga aproape 300 de partide, marcând peste 100 de goluri... În campionatul trecut a fost împrumutat pentru un an la Bochum: în 33 de etape (cât a jucat) a marcat 13 goluri situându-se pe locurile 5-7 în clasamentul golgeterilor, la egalitate cu Thom (Leverkusen) şi Walter (Stuttgart). Câştiga 20.000 DM (brut) pe lună... Acum trăieşte dintr-un ajutor lunar de 3.000 DM. La nici 30 de ani este prea tânăr pentru a fi un biet pensionar, dar prea bătrân ca să înceapă să practice meseria pe care a învăţat-o în adolescenţă - cea de lăcuitor de mobilă. Este căsătorit şi are doi copii. Mai bine de jumătate din suma de 3.000 DM trebuie s-o plătească rată la casa pe care a vrut s-o cumpere.

... Sergio Allievi, n. 17.I.1964, 1,80m 70 kg.; căsătorit, 2 copii, de meserie benzinar. A fost atacant la Wattenscheid 09, FC Kaiserslautern, Dynamo Dresda.

... Erich Seckler, n. 26.IX.1963, 1,85, 80 kg., fundaş la Hertha BSC Berlin.

... Hans Dieter Flick, n. 24.II.1965, mijlocaş la FC Koln, 1,74 m, 71 kg, căsătorit, 2 copii.

... Janusz Turowski, n. 7.II.1961, 1,77 m, 71 kg, atacant la VfB Leipzig.

... Wolfram Wutke, n. 17.XI.1961, 1,72, 70 kg, care a jucat mijlocaş la FC Saarbucken (după ce trecuse pe la Hamburger SV, FC Kaiserslautern şi FC Bacelona), peste 350 de meciuri jucate în Bundesliga, aproape 100 de goluri înscrise, de 4 ori evoluând în reprezentativa gremană...

Povesteşte Wolfgang Kleff (46 ani), fost portar la Monchengladbach, Hertha BSC, Dusseldorf şi Bochum, cu 6 jocuri în reprezentativă: "Locuiesc într-un apartament de două camere, singur. Marea greşală a fotbaliştilor profesionişti este că se lasă furaţi de laudele din presă şi ale spectatorilor, se lasă duşi de banii pe care-i câştigă. Puţini îşi dau seama că, după ce începi să îmbătrâneşti, toţi te uită foarte repede, încep să te ocolească dacă le soliciţi ajutorul. Numai cei cu nume foarte mare rămân în actualitate pentru că lumea are nevoie de idoli. Câţi foşti jucători îşi pot găsi un loc de antrenor sau manager; 2-3%? Restul trebuie să se gândească ce vor face după. Toţi au familii, au obligaţii... Destui sunt părăsiţi de neveste, destui devin alcoolici... Din ajutorul pe care-l primeşti e greu să trăieşti."

Iar Wolfram Wuttke - care nu se poate spune că-i un coate goale de vreme ce are trei case - este foarte tranşant: "Dacă aş mai fi odată tânăr, în nici un caz nu m-aş mai face fotbalist profesionist. Când eşti tânăr nu te distrezi pentru că-i distrezi pe alţii ca să ai bani, iar după ce nu mai joci, şi-ai vrea să simţi că trăieşti, bagi de seamă că încep altfel de probleme: n-ai prieteni, n-ai meserie, banii se duc repede oricâţi ai avea"...

Aşa că nu-i mai invidiaţi pe fotbalişti că nici ei n-au şapte vieţi şi numai bucurii.

Sportul de performanţă din judeţul nostru la finele anului '93

urmare din pagina a I

reprezentanta judeţului nostru, echipa Gaz metan Mediaş ocupă locul 7 în seria a II-a în timp ce F.C. Inter Sibiu se află după cele 4 etape din returul Diviziei Naţionale pe locul 8, cu 23 de puncte şi +3 în clasamentul adevărului.

JUDO - divizia A şi-a încheiat ediţia '93 - '94 unde echipa de seniori Indes - A.S.A. Sibiu a terminat onorabil pe locul 4.

Lipsesc din această statistică rezultatele cu care altă dată ne puteam lăuda. Este vorba de VOLEI, divizia B (feminin) unde nu am avut competitoare, prin neparticiparea echipei CSM Libertatea Sibiu. S-a remarcat şi la popice absenţa din competiţia diviziei B a echipei feminine din Mediaş, la FOTBAL, unde în urmă cu 2 ani activa alături de Gaz metan Mediaş şi echipa Şoimii Compa Sibiu - acum în divizia C.

Dar să încercăm a consemna, în limita spaţiului tipografic situaţia cifrelor de clasament. Astăzi despre popice superligă şi judo divizia A - unde întrecerile au luat sfârşit.

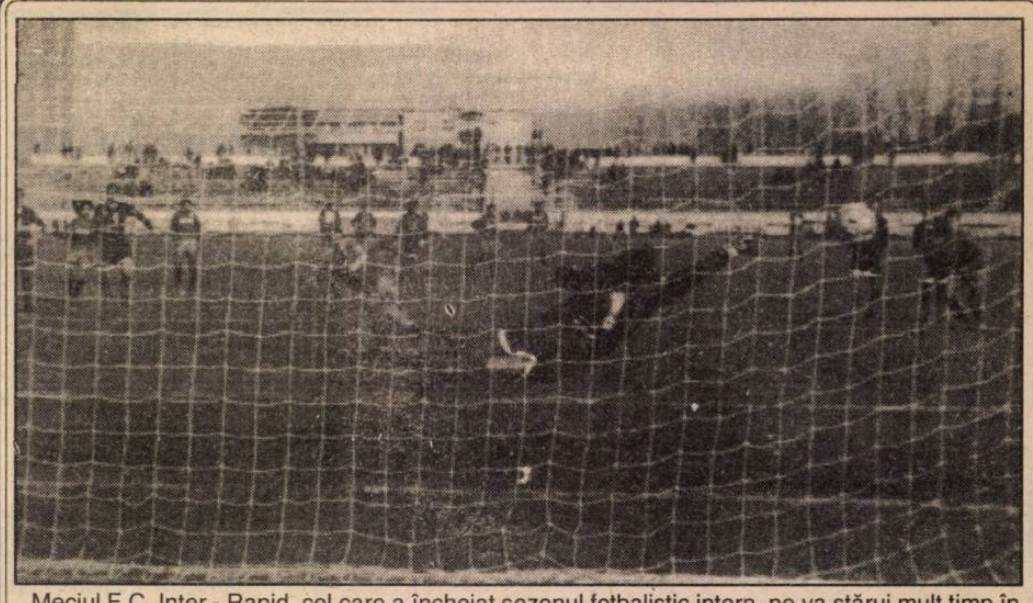

Meciul F.C. Inter - Rapid, cel care a încheiat sezonul fotbalistic intern, ne va stărui mult timp în memorie. Şi asta pentru că a avut de toate: goluri şi bare, şi - din păcate - un eliminat. Jucând cu handicapul omului în minus, echipa lui Jan Gavrilă n-a demobilizat şi , într-un final apoteotic, şi-a trecut în cont o victorie care ne-a făcut fericiţi.

Iată-l pe Florin Zotincă transformând cu siguranţă penalty-ul în pofida paradei lui Georgică Vameşu ajuns portar fără voia lui. Foto: Ioan GLIGA

Mihaela Stănuleţ, singura sibiancă medaliată cu aurul olimpic

urmare din pagina a I

Belu, participă la C.M. de gimnastică de la Moscova unde obţine locul IV cu echipa naţională.

Din 1982 trece sub îndrumarea altor specialişti, soţii Breşteanu, Maria Cosma, Adrian Goreac şi Octavian Belu, tot la Deva, unde rezultatele sunt mai bune: locul IV la Cupa Mondială de la Zagreb, apoi în anul următor (1983) medalia de bronz (bârna) la Campionatele europene din Suedia, medalia de argint(cu echipa)la Campionatele Mondiale din Ungaria şi alte medalii balcanice şi internaţionale.

Vine apoi anul 1984 când va obţine aurul olimpic pe care şi-l doreşte orice sportiv.

Deci medalia de aur şi titlul de campioană olimpică cu echipa României la Los Angeles. Succes care i-a adus astfel titlul de maestră internaţională a sportului.

Cam aici se încheie prodigioasa activitate competiţională a Mihaelei Stănuleţ.

Ce a urmat, după terminarea liceului în 1986: este angajată la I.A.S. Sibiu dar va lucra ca antrenoare la C.S.S. Sibiu (unde este şi în prezent) în munca de selecţie şi iniţiere cu grupele de copii. Deşi este în prezent în anul II la cursurile de antrenori, din data de 3 ianuarie 1987, este angajată la C.S.S. Sibiu unde îşi desfăşoară activitatea şi în prezent.

Lucrul cu care am dori să încheiem prezentarea acestui portret de sportiv fruntaş este acela de a apela la cei ce vor să sprijine gimnastica sibiană, să o sponsorizeze. Se oferă cineva?

Echipa de baschet C.S.U. FOREST Sibiu urează tuturor suporterilor săi , precum şi iubitorilor acestui sport „LA MULŢI ANI!"

MIrcea VULCU, antrenor

C.S.S Liceul 6 - Sibiu, liderul seriei!

urmare din pagina a I

candidate, iar în funcţie de rezultatele obţinute s-ar putea ca soarta calificatelor să fie decisă chiar înainte de disputarea turului III al campionatului.

Revenind la turneul de la Sf. Gheorghe putem califica prestaţia generală a echipei, drept bună, evidenţiindu-se dintre cei care au evoluat portarii Bârză şi Bâra, Rădulescu şi Balint pentru reuşitele în atac, Lăufceag în special pentru jocul în apărare. Din lot au mai făcut parte Căluşeriu, Mustăţea, Coroianu, Buta, Savu, Banciu, Kun, Pîrjol, Dăncilă şi Maniţiu.

Pragul dintre ani găseşte echipa C.S.S. Liceul 6 Sibiu pe onorantul loc I al seriei C a campionatului naţional de juniori, reuşită pentru care sportivii şi cei care-i pregătesc merită toate felicitările. Să sperăm că în noul an care începe peste câteva zile, vor avea evoluţii valoroase, atingându-şi astfel obiectivul, participarea la turneul final al campionatului naţional.

Vă prezentăm mai jos clasamentul seriei după disputarea turului I şi a primului turneu de sală din turul II.

1. C.S.S. Lic. 6 Sibiu	11	10	0	1	242-176	31p.
2. Petrolul Teleajen	11	9	1	1	281-221	30p.
3. C.S.S. Dinamo Braşov	11	6	1	4	272-226	24p.
4. L.E.F.S. Braşov (echipă penalizată cu 1 punct)	11	5	1	5	203-206	21p.
5. Lic. Militar Alba Iulia (echipă penalizată cu 1 punct)	11	4	2	5	265-277	20p.
6. C.S.S. Sighişoara	11	4	0	7	253-308	19p.
7. C.S.S. Tg. Jiu	11	2	0	9	275-290	15p.
8. C.S.S. Făgăraş	11	1	1	9	238-325	14p.

VIOREL HIZO: " Nu pentru bani am abandonat Sibiul!"

urmare din pagina a I

hotărât să plec, comunicându-i preşedintelui clubului, domnului Dancu, decizia luată. Aşadar, nu banii şi celelalte avantaje materiale m-au convins să plec, cum se grăbesc unii să dea cu presupusul, ci dorinţa unor oameni extraordinari de a-mi ajuta concret, cu fapte, soţia suferindă. În acele zile, ăsta era singurul lucru care mă interesa. Şi fotbalul, şi celelalte probleme trecuseră în plan secund.

- Apropo, cum se simte doamna Hizo?

- La Bucureşti i s-au făcut toate analizele posibile. Este supusă, de 3 luni, unor tratamente intensive, firma Samsung făcând cheltuieli enorme pe care, să nu mi se ia în nume de rău, Sibiul nu şi le putea permite. Domnul George Copos, patronul firmei Samsung, s-a ocupat personal de necazul nostru şi urmarea este că acea tumoare a dispărut în proporţie de 70-80 la sută, iar la boala ei, faptul că a recâştigat 7 kg. în greutate este foarte important. Altfel spus, în casa şi-n familia noastră licăreşte din nou speranţa...

- Ai primit locuinţă în Bucureşti?

- Am primit oferte, dar chestiunea nu mă interesează acum. Mai important este tratamentul soţiei.

- Pentru că ne aflăm la finele anului, vrei să încerci să-ţi faci bilanţul profesional? (Urmarea în ziarul "Tribuna" de marţi, 28.12.1993)

Ultima oră

urmare din pagina a I

✦ După ce reprezentativa de rugby a Noii Zeelande ("all-blacks") a câştigat 12 din cele 13 partide susţinute în Anglia şi Scoţia, Federaţia de rugby din Noua Zeelandă i-a dat afară pe selecţionerul Peter Thornburn şi pe managerul Neil Gray, apreciind că naţionala lor, prin jocul extrem de dur practicat, a făcut o proastă propagandă acestui sport. De băgat la cap pentru cei care urmăresc rezultate cu orice preţ.

✦ Un fripturist de la "Sportul românesc" plânge că la partida FC Farul - Univ. Craiova, gazdele n-au oferit nimic de băut ziariştilor şi arbitrilor (nici măcar apă minerală). Foarte bine, că viaţa-i scumpă. Să vină cu sticluţele de-acasă dacă nici două ore nu se pot abţine.

✦ Halterofilul Traian Cihărean (Astra Arad), după Olimpiada de la Barcelona, a fost suspendat de FRH "pentru comportări neconforme cu statutul de sportiv" pe o perioadă de 2 ani. Recent, Biroul Federal i-a ridicat recalcitrantului suspendarea (după doar 6 luni) şi cu 1 I 1994 va putea să ridice, din nou, greutăţi în ţară şi în străinătate. Pe valută, fireşte.

✦ Pe cei foarte optimişti privind şansele României la World Cup '94 îi informez că în întâlnirile cu Elveţia palmaresul este 10 4 3 3 13-15, cu SUA 2 0 1 1 1-3, iar cu Columbia n-am jucat deloc. Mai este cazul să vă readuc în memorie acel 1-7 cu Elveţia din 1967, când din echipa noastră făceau parte renumiţii Numweiller II, Gergely, Dobrin, Pârcălab, Ion Ionescu, Lucescu, Dridea I...

URMĂTORUL NUMĂR AL ZIARULUI VA APARE LUNI 10 IANUARIE 1994

Clasamentele campionatului naţional de juniori III şi cadeţi

1. CSS Şoimii	12	11	1	0	77-7	= 23
2. Gaz metan	12	9	1	2	44-7	= 19
3. FC Inter	12	9	0	3	72-11	= 18
4. CSS Mediaş	12	6	0	6	29-30	= 12
5. Şoimii COMPA	12	4	0	8	25-32	= 8
6. "U" Hidrosembraz	12	2	0	10	12-58	= 4
7. Textila C.	12	0	0	12	9-123	= 0

Cadeţi

1. CSŞ Şoimii	12	9	3	0	86-5	= 21
2. CSS Mediaş	12	8	2	2	39-14	= 18
3. FC Inter	12	6	3	3	44-14	= 15
4. Gaz metan	12	6	2	4	36-18	= 14
5. Şoimii COMPA	12	5	2	5	23-24	= 12
6. Textila C.	12	1	0	11	10-76	= 2
7. "U"Hidrosembraz	12	1	0	11	5-92	= 2

În atenţia elevilor

Clubul Sportiv Municipal Sibiu comunică: Pe întreaga perioadă a vacanţei de iarnă, C.S.M. Sibiu oferă elevilor reduceri la intrarea în bazinul "Olimpia" - 300 lei.

Tot în această perioadă, clubul etalon al municipiului Sibiu organizează cursuri intensive de învăţare a înotului şi săriturilor în apă, începând cu 27.12.1993.

Popice

La încheierea turului superligii

Foresta Tălmaciu - locul 8 în seria NORD

1. Minerul Vulcan	9	9	0	20917	18
2. Aurul Baia Mare	9	8	1	16242	16
3. UNIO Satu Mare	9	6	3	21090	12
4. Metalul Hunedoara	9	5	4	25357	10
5. Jiul Petrila	9	4	5	45572	8
6. C.F.R. Cluj	9	4	5	25258	8
7. Electromureş Tg.Mureş	8	3	5	17440	6
8. Foresta Tălmaciu	9	2	7	15022	4
9. U.M. Timişoara	8	2	6	14634	4
10. Mobihar M. Ciuc	9	1	8	14098	2

Campionatul judeţean (masculin) la încheierea turului

1. Electrica Sibiu	8	8	0	20964	16
2. Poligrafia Sibiu	8	6	0	19781	12
3. Poligrafia Veterani	8	4	0	18695	8
4. CONCEFA Sibiu	8	3	0	18880	6
5. Tăcerea Sibiu	8	0	0	16667	0

S-au remarcat următorii jucători: Ion Popirad şi Aurel Stoica (Electrica); Ioan Rodeanu şi Ilie Geleriu (Poligrafia); Valentin Costea şi Petrică Niţă (Poligrafia Veterani), Ion Cojocea şi Ioan Cupcea (CONCEFA), Victor Streza şi Vasile Latan (Tăcerea).

PROGRAM T.V.

Luni, 27 decembrie 1993

13.00 Calendar 13.30 Desene animate 14.00 Actualităţi 14.10 TVR Iaşi 15.00 TVR Cluj Napoca 15.30 Avanpremieră 15.45 Civilizaţia montană 16.15 Actualităţi 16.30 Emisiune în lb. maghiară 18.00 MISS ADOLESCENŢA 19.00 Clio 19.25 Ecran de vacanţă 20.00 Actualităţi 20.40 Publicitate 20.45 De luni până luni 21.15 Teatru TV * Vacanţa de Crăciun 23.15 Actualităţi 23.35 Fotbal 1993 0.30 Închiderea programului.

Marţi, 28 decembrie 1993

7.00 TVM * Telematinal 10.00 Actualităţi 10.05 Calendar 10.30 Video-lexicon 11.00 Lumină din lumină 12.00 1001 audiţii 13.00 Ecran de vacanţă 13.30 Desene animate 14.00 Actualităţi 14.10 TVR Iaşi 15.00 TVR Cluj Napoca 16.00 Arte vizuale 16.30 Povestea vorbei 16.45 Actualităţi 17.00 Convieţuiri-magazin 18.00 Pariaţi pe campion 18.30 Colindat-am, colindat! 19.00 Cultura în lume 19.25 Ecran de vacanţă 20.00 Actualităţi 20.40 Publicitate 20.45 Noi şi lumea 21.15 Telecinemateca * Mulţumeşte stelelor tale norocoase (SUA, 1943) 23.30 Actualităţi 23.50 Am plecat să colindăm 0.30 Închiderea programului.

Miercuri, 29 decembrie 1993

7.00 TVM * Telematinal 10.00 Actualităţi 10.05 Calendar 10.30 Bariera numerelor 11.00 Enciclopedia audio-vizuală 12.00 1001 audiţii 13.00 Ecran de vacanţă 13.30 Desene animate 14.00 Actualităţi 14.10 TVR Iaşi 15.00 TVR Cluj Napoca 16.00 Magazin sportiv 16.45 Actualităţi 17.00 Film artistic * Liceenii (I) 17.50 Medicina pentru toţi 18.15 Tezaur 19.00 Studioul economic 19.25 Ecran de vacanţă 20.00 Actualităţi 20.40 Publicitate 20.45 Preţul unui surâs 21.15 Film serial * Soţul ambasadoarei (Franţa 1990) ultimul episod 22.15 Bucură-te gazda noastră! 22.30 Noi frontiere 23.15 Actualităţi 23.35 Confluenţe 0.20 Poesis 0.30 Închiderea programului.

Joi, 30 decembrie 1993

7.00 TVM * Telematinal 10.00 Actualităţi 10.05 Calendar 10.30 Călătorii 11.00 1001 audiţii 12.00 Ecran de vacanţă 13.00 Film serial * Norii negri 14.00 Actualităţi 14.10 TVR Iaşi 15.00 TVR Cluj Napoca 16.00 Reportaj economic 16.20 Actualităţi 16.35 Film artistic * Liceenii (II) 17.25 Cronografii 18.25 Bilanţ'93 - Perspective'94 19.25 Ecran de vacanţă 20.00 Actualităţi 20.40 Publicitate 20.45 Studioul economic 21.15 Film serial * Dallas ep.297 22.10 Publicitate 22.15 Lege şi fărădelege 22.30 Alfa şi omega 23.15 Actualităţi 23.35 Seară de balet * Spărgătorul de nuci 0.30 Închiderea programului.

Vineri, 31 decembrie 1993

12.00 Actualităţi 12.15 Abracadabra 12.55 Film artistic * Călători în timp (Anglia, 1991) 14.30 După datina străbună 15.00 Ecran de vacanţă 16.30 Formula... anului nou 17.00 Emisiune în limba germană 18.00 Pro patria 19.00 Ecran de vacanţă 20.00 Actualităţi 20.40 Călătorie muzicală în jurul pământului 21.30 Mâine anul se-nnoieşte! 22.00 Mesajul de Anul Nou al domnului Ion Iliescu, preşedintele României 22.15 REVELIONUL ŞI BALUL TELEVIZIUNII

Sâmbătă, 1 ianuarie 1994

10.00 Lumină din lumină 11.25 Din albumul celor mai frumoase melodii populare 11.50 Ecran de vacanţă 13.15 Concertul de Anul Nou al Filarmonicii din Viena 14.30 Actualităţi 14.45 Dacă doriţi să revedeţi! 18.20 Atletism 1993 17.05 Balet pe gheaţă 18.30 Dacă doriţi să revedeţi 19.05 Film serial * Beverly Hills, 90210 ep.8 20.00 Actualităţi 20.35 Editorialul săptămânii 20.45 Film serial * Dallas, ep. 298 21.45 Dacă doriţi să revedeţi 22.45 Film serial. Hunter ep.8 23.45 Actualităţi 24.00 Petreceţi cu noi! 1.30 Închiderea programului.

Duminică, 2 ianuarie 1994

8.00 Bună dimineaţa! 9.00 Calendar 9.10 Ecran de vacanţă 10.30 Film serial pentru tineret * Trei zile pentru a câştiga ep.7 11.00 Lumină din lumină 12.00 Vârstele peliculei 13.00 Din albumul celor mai frumoase melodii 13.35 Desene animate 14.00 Actualităţi 14.10 Video-magazin, ediţie specială * Desene animate * Autografe muzicale * Oaspeţi la Bucureşti * Antologia zâmbetului * La mulţi ani! * Corespondenţe din străinătate * Serial de comedie * Fotbal 1993 (II) * Pe la case colindăm * Chioşcul cu amintiri * Aplauze pentru tinere talente * Circ - surprize 17.25 Ecran de vacanţă * Vârsta de aur a comediei 18.50 Spectacolul lumii 19.20 Robingo 19.55 Publicitate 20.00 Actualităţi 20.40 Publicitate 20.45 Film serial * Fantoma (SUA, 1990) cu Patrick Swayze, Demi Moore 22.45 De-ai să mai treci iubire pe la mine 23.30 Actualităţi 23.40 Atletism, 1993 (II) 0.40 Închiderea progamului.